みんなでつくる　元気な幸田

# 広報幸田

KOHO ✦ KOTA

9

2021

〈特集1〉地元を守る！
地域のヒーロー消防団

〈特集2〉命について
考えてみませんか
～9月10日から16日は
「自殺予防週間」です～


❷特集
❽ひとまちズームイン
❿みんなの広場
⓬くらしインフォメーション
㉘健康インフォメーション
㉛まちのカレンダー


＊表紙の説明は27ページ

No.963

秋晴れやアイボと共に島原城

＼ 地元を守る! ／

# 地域のヒーロー消防団

消防団とは、普段はさまざまな仕事に就いている人たちが、
火災などの災害発生時に自宅や職場から災害現場へ駆けつけ、地域の安全を守る活動を行う組織です。
災害発生時に備え、日頃から消火や人命救助などの訓練を行っています。

## 消防団の活動 Q&A
Question and Answer

### Q 消防団はボランティアですか?

**A** ボランティアではありません。消防団員は、特別職の地方公務員として、報酬の支給、活動中のけがなどに対する公務災害補償などがあります。また被服の貸与などについても制度化されており、待遇が保証されています。

### Q 何歳くらいの人が活動していますか?

**A** 20歳から49歳までの人が在籍し、令和3年4月1日現在の平均年齢は28.8歳です。

### Q 学生でも入団できますか?

**A** 入団可能です。幸田町消防団の団員として1年以上継続的に活動を行い、真摯(しんし)かつ継続的に消防団活動に取り組みをしたかどうかを審査し、適当と認めたときは、活動認定証明書を交付しています。就職活動のときに有効利用してください。

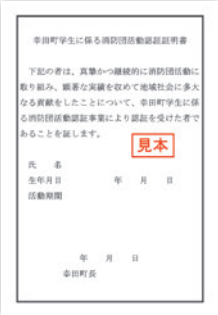
幸田町学生に係る消防団活動認証証明書

下記の者は、真摯かつ継続的に消防団活動に取り組み、顕著な実績を収めて地域社会に多大なる貢献をしたことについて、幸田町学生に係る消防団活動認証事業により認証を受けた者であることを証します。

見本

氏　名
生年月日　　年　月　日
活動期間

年　月　日
幸田町長

### Q 普段の訓練はいつ行っていますか?

**A** 月に数回、休日や仕事の終わった後などに行っています。ご自身の都合に合わせながら活動することも可能です。

## 主な年間行事予定

*新型コロナウイルス感染拡大防止のため、延期または中止となる場合があります

**6月** **春の総合訓練（競錬会）** 令和3年は10月に延期／ポンプ車による実践操法や階梯操法などを行います。

**9月** **消防団観閲式**／各種操法など日頃の訓練の成果を披露します。

**1月** **消防出初め式**／迫力ある消防訓練、参加団体と協力しての一斉放水や分列行進などを実施します。

## 消防団応援事業があります

消防団員やその家族は、あいち消防応援団の店、幸田町消防団応援事業協賛店で、各種割引などのサービスが受けられます。協賛店などの詳細は町ホームページをご覧ください。

## 実際に活動している消防団の皆さんにお話を聞きました

### 第1分団 原田 鎌斗さん

数年前に幸田町へ引っ越してきました。町内に知り合いがいなかったので、地域の人たちと関わりを持てたらと思い入団しました。今では趣味の合う仲間もでき、休日に一緒に遊ぶこともあります。同じように地域の人と交流したい人、体力を付けたい人、普段は乗ることのできない消防車に乗ってみたい人に入団をオススメします。

### 第2分団 江原 功将さん

幼稚園の頃、消防士になりたかったことを思い出し、消防団なら消防士に似た活動ができるのではないかと思い入団しました。実際の火事現場は、緊迫感があり、肉体的にも大変ですが、その分やりがいもあります。また職場での防災訓練では、消火器の取り扱いの指導をしたりと消防団の訓練内容を活かすことができています。

### 第3分団 高垣 篤さん

普段の生活では出会うことのない、年齢も職種も違う仲間ができました。山火事などの現場は、とても暑く過酷だと感じることもありますが、地域のために貢献しているという達成感を得ることができます。また町内のイベントにも参加する機会があり、中でも小学校で消防車を運転した時にとても喜んでもらえたのがうれしかったです。

### 第4分団 田邊 稔人さん

入団してから、災害について考えたり、家族で防災の話をする機会が増えました。またハザードマップをよく見たりと、防災意識が高まったと思います。職場にも消防団に入団している人や入団していた人たちがいます。入団したおかげで職場の人たちとの話のきっかけにもなっています。

## 消防団員を募集しています！

「大切な街を守り、あなたの大切な人が安全･安心で暮らせる街のために」あなたも消防団員になってみませんか？　さまざまな年代、職種の人が集まって活動しているので、多くの仲間ができます。ぜひ、消防団に入り一緒に活動しましょう！

**入団条件**

**①町内在住または在勤者で18歳以上の人**
**②心身ともに健康な人**

*性別は問いません。
女性も活躍しています！

**問合せ**　消防本部庶務課消防団グループ　☎(0564)63-0514　FAX(0564)63-1189

# 命について考えてみませんか

## 9月10日から16日は「自殺予防週間」です

自殺対策基本法に基づき毎年9月10日から16日を「自殺予防週間」としています。自殺に追い込まれるということは「誰にでも起こり得ること」であり、人ごとではありません。自殺の現状について理解し、自殺を防ぐ取り組み、自殺で亡くなる人を減らすために私たちにできることを考えます。

## 自殺の現状

令和2年、全国で21,081人、県内で1,173人が自ら命を絶っています。令和2年における県内の自殺者数は7年ぶりに増加しています。

最近では、女性と若者の自殺者数が増えています。これは新型コロナウイルス感染拡大の影響により、経済的に苦境に追い込まれたり、孤立に陥ったりすることが要因と考えられています。

県内の自殺者の推移　（資料：愛知県）

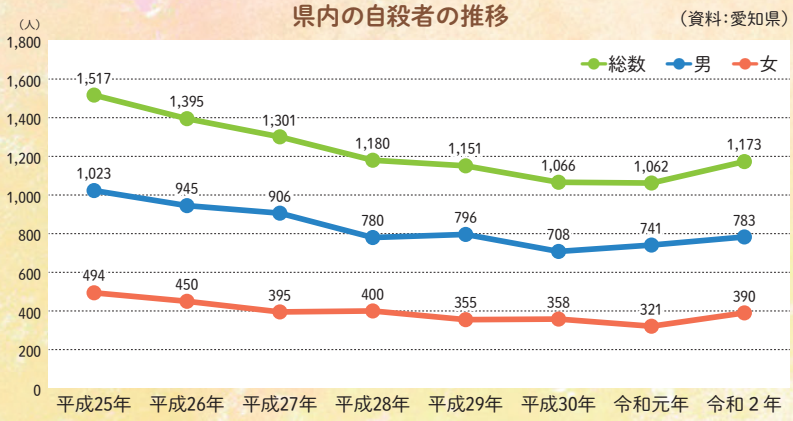


年代別県内自殺者数　（資料：愛知県）

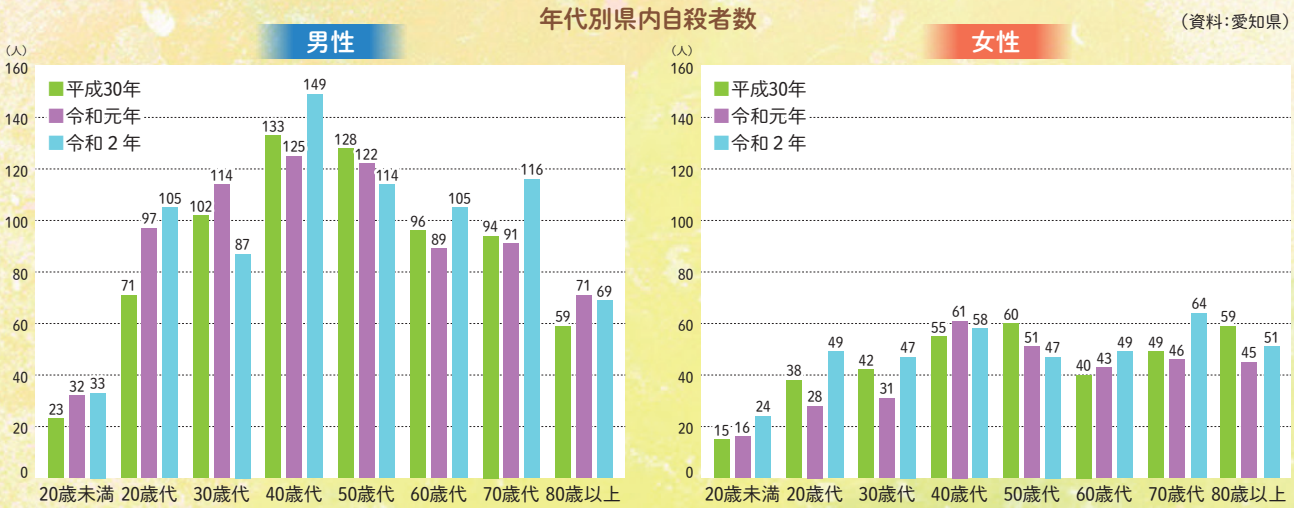

## 自殺の要因

失業、生活苦、多重債務などの「経済・生活問題」やうつ病、アルコール依存症などの病気の悩みによる「健康問題」など、その人の性格傾向、家庭状況などのさまざまな要因により心理的に追い込まれて自殺を選択してしまうと考えられています。

## 自殺につながるサインや状況

自殺に至る前に、言葉や行動などに何らかのサインを表していることも多いと言われています。あなたの周りにこのようなサインや状況の表れている人はいませんか。

- **うつ病の症状がある（気分が沈む、不眠が続く、自分を責める、仕事の能率が落ちるなど）**
- **原因不明の身体の不調が長引く（頭痛、めまい、動悸、首や肩の凝り、食欲不振など）**
- **飲酒の量が増える**
- **仕事の負担が急に増える、大きな失敗をする**
- **職場や家庭でサポートを受けられない**
- **自分にとって価値のあるもの（仕事、地位、家族、財産など）を失う**
- **重い身体の病気にかかる**
- **自殺を口にする**
- **自殺未遂に及ぶ**

### あなたのこころの健康状態は…？

ここ2週間の生活を振り返って以下のチェック項目で確認してみましょう。

（出典：「うつ対応マニュアル」厚生労働省地域におけるうつ対策検討会作成）

- □ 毎日の生活に充実感がない
- □ これまで楽しんでやれていたことが楽しめなくなった
- □ 以前は楽にできていたことが今では面倒に感じられる
- □ 自分が役に立つ人間だと思えない
- □ わけもなく疲れたような感じがする

2項目以上が2週間以上、ほとんど毎日続いている

**要注意**

つらい気持ちになったり、毎日の生活に支障が出たりしている場合には、医療機関、保健所などへ相談してください。

## 自殺を減らすために私たちにできることは？

あなたの周りで、普段と様子の違う人がいないか、早めに気づくことが大切です。

もし、悩んでいることに気づいたら、「なんだか辛そうだけど、どうしたの？」「眠れている？」と声を掛けてみませんか。悩んでいる人が悩みを打ち明けるきっかけにつながります。

## あなたもゲートキーパーに

ゲートキーパーとは家庭や地域、職場、学校などのさまざまな場面で自殺の危険を示すサインに気づき、声を掛け、話を聴いて、必要な支援につなげ、見守る人のことです。

町では37人が、ゲートキーパーとして活動しています。特別な資格はありません。大切な命を守るゲートキーパーとして、できることから始めませんか。

### ゲートキーパーの役割

**1 気づき**

家族や仲間の変化に気づいて、声を掛ける

**2 傾聴**

本人の気持ちを尊重し、耳を傾ける

**3 つなぎ**

早めに専門家に相談するよう促す

**4 見守り**

温かく寄り添いながらゆっくりと見守る

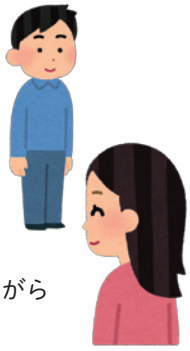

### 聴き方のポイント

相手の気持ちに寄り添い、じっくりと話を聴き、共感することが大切です。

「よく話してくれたね」

「あなたのことが心配」

### こんな対応はNGです！

◉**安易な励まし**

「元気を出して」

「頑張ろうよ」

◉**批判や否定**

「それは思い込みだよ」

「辛いのはみんな一緒」

◉**一般論の押し付け**

「病は気の持ちよう」

「こうすれば絶対大丈夫」

9月10日から16日までの「自殺予防週間」、3月の「自殺対策強化月間」にあわせて街頭で啓発活動を行っています。また毎月、つどいの家で定例会を実施し、活動の話し合いや情報共有をしています。活動に関心のある人は、定例会に来てみませんか？

自分の子どもには障がいがあります。いろんな人たちにお世話になったので、少しでも皆さんにその恩返しができたらと思ったのが活動のきっかけです。

小学生の時に母を事故で亡くしました。人が亡くなることで、家庭環境や家族の心を変えてしまうんだと感じ、今でもその時の気持ちは忘れられません。このような経験をしたからこそ、自ら命を絶つことは避けてほしいと思います。

がんや脳梗塞などの大病を患い、とても苦しい思いをしました。その経験から、同じように苦しんでいる人の役に立てたらと思っています。

年配の人が多いので、若い人たちも興味を持って、一緒に活動してくれたらうれしいです。

若い人の自殺が多いと聞きますが、命を大事に、自信を持って生きてもらいたいです。

悩みを聞く時には、軽はずみに「分かる」と言わないようにしています。想像力を働かせて相手の気持ちに寄り添えるように気を付けています。

一人暮らしをしている子どもが、コロナうつのような症状になりました。自殺したいと思っていないけれど、ふと車道に飛び出したくなると言われ、うつ症状による突発的な自殺もあるのではと考えるようになりました。

高齢になると、ふさぎ込んでしまう人もいると聞きました。近所のお年寄りの人たちがそうならないように、日頃から積極的に話しかけています。

**消えてしまいたい、生きる意味が分からない、友人や家族のことで悩んでいる、大切な人が突然亡くなった、学校・仕事に行きたくない…ひとりで悩まずご相談ください。**

**あいちこころのホットライン365**
☎052-951-2881
受付時間：毎日午前9時～午後4時30分

**よりそいホットライン**
☎0120-279-338
受付時間：24時間対応

**幸田町基幹相談支援センター**
☎(0564)77-4658
受付時間：月～金　午前8時30分～午後5時15分

**NPO法人あなたのいばしょ**
匿名でできるチャット相談です
相談はこちらから（24時間365日対応）➡

毎月の相談については26ページに掲載しています。

問合せ　福祉課福祉グループ　☎(0564)62-1111（内線152）　FAX(0564)56-6218
幸田町基幹相談支援センター　☎(0564)77-4658

## 犯 7/5 罪のない岡崎・幸田を願って

**岡崎警察署街頭防犯キャンペーン**

イオンモール岡崎で防犯キャンペーンが実施されました。

岡崎警察署広報大使のゆるキャラ「えこたん」「てんかくん」「コノハけいぶ」も参加し、防犯啓発品を配布しながら、夏の安全なまちづくり県民運動（７月１日㊍～10日㊏）の重点項目である特殊詐欺の被害防止、子どもと女性の犯罪被害防止などについて呼びかけました。キャンペーン中は、「犯罪被害のない岡崎・幸田」実現の願いを込め、岡崎市内の小学校と豊坂小学校の児童が作成した七夕の短冊が飾られました。

⬆啓発の様子

⬆手伝ってもらいながら、帯結びに挑戦

## い 7/6 つもと違う気分♪

**幸田中学校　浴衣着付け教室**

伝統衣服を学ぶ家庭科の授業で、幸田中学校の２年生が浴衣の着付け教室を行いました。「こうた女性の会」の皆さんが講師となり、着付けの説明を受けた後、男女に分かれて実際に着付けを体験しました。聞き慣れない浴衣の名称や帯の結び方に苦戦する生徒も多くいましたが、講師のサポートを受けながら色とりどりの浴衣に身を包んでいました。

## 願 7/7 いが叶いますように

**幸田保育園　七夕会**

幸田保育園で七夕会が開かれました。遊戯室には願い事を書いた短冊や七夕飾りを吊るした笹を立て、園児が育てたナス、トマト、ピーマンなどの野菜をお供えしました。短冊には「警察官になれますように」「ピアノがうまくなりたい」「おもちゃがいっぱい欲しい」などのたくさんの願い事が書かれていました。また、専用ライトで紙人形が光るブラックパネルシアターを使用して保育士が織姫と彦星のお話を語り聞かせていました。暗い中でキラキラ光る人形や天の川に園児は夢中になっていました。

⬆織姫と彦星に引き込まれる園児

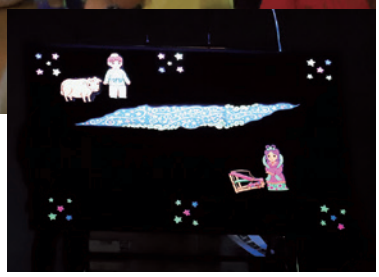

⬆キラキラ光る織姫と彦星

広報直通ダイヤル(0564)63-5144／FAX(0564)63-5139
Eメール：kikakujoho@town.kota.lg.jp

情報提供はこちらから

⬆MCA携帯無線機の操作を教えてもらう参加者

## 災 7/7 害に備えるため

**災害対策研修会**

区長、地域安全女性推進委員を対象とした災害対策研修会を開催しました。「自主防災組織などの出水期における備え」と題して、防災安全課の職員から避難情報などの変更の概要や台風接近時の安全確認について説明しました。また、各区に配備しているMCA携帯無線機について、実践訓練をしました。使い慣れないため戸惑いながらも、熱心に訓練していました。近年多発している「集中豪雨」や「台風」などの被害を最小限にするため、今後も地域の皆さんを対象とした研修会などを実施していきます。

## ア 7/14・15 レー！アイチ！(頑張れ！ハイチ！)

**ハイチ共和国と幸田町のオンライン交流会／学校給食にハイチ共和国のメニュー**

東京2020オリンピックにおいてホストタウン提携を結んでいる、ハイチ共和国の選手を応援するため、町民会館つばきホールでオンライン交流会を行いました。幸田高校の佐奈田彩(さなだあや)さんが陸上100メートルハードル女子選手のムレーン･ジャン選手に「日本に対してどのような印象を持っていますか」と質問すると「長寿の国であるイメージがあり、ヘルシーな日本食が影響しているのではないかと思います」と答えていました。その後、町在住のソプラノ歌手天野(あまの)久美(くみ)さんによる歌と、応援メッセージが書かれたタオルを振って選手にエールを送りました。

⬆オンラインの様子

また町内小中学校の給食では、ハイチ共和国を身近に感じてもらおうと、「リ･ジョン･ジョン」というきのこの洋風混ぜごはんと「グリオ」という豚のから揚げオレンジソースがけが出ました。幸田小学校の6年1組の児童らは「きのこが苦手だけれど、おいしくておかわりした」「から揚げのオレンジソースが甘くておいしかった。また給食に出てほしい」と大満足の様子でした。またハイチの選手団について、「水泳や陸上が楽しみ。頑張ってほしいです」と話してくれました。

⬆タオルを振って選手を応援

⬆ハイチ料理の給食、いただきます（幸田小）

# みんなの広場

サークル紹介の応募や、皆さんからの耳寄り情報をお待ちしています。

〒444-0192 菱池字元林1-1
幸田町役場企画政策課情報グループ
☎(0564)62-1111(内線442) FAX(0564)63-5149
Eメール:kikakujoho@town.kota.lg.jp

## Hello Kids こうたのアイドル

掲載写真を印刷してプレゼント！企画政策課までご連絡ください。本人のご家族にお渡しできます。

## 学校へ行こう

### 荻谷小学校

校長 岡本（おかもと） 智（さとし）

全校児童数 292人

問合せ ☎(0564)62-0117

### 「たくさんできるといいな」

本校では、掃除の時間や学校行事など、さまざまな場面で、「みどりのチーム」という縦割り班で活動しています。高学年がリーダーシップを発揮して下学年に手本を示します。その姿から、下学年はチームの中で学び、自分たちがリーダーとなったときに、チームを導いていってくれることを願っています。

6月2日に、荻谷小恒例の「サツマイモの苗の植え付けの会」を行いました。本年度も新型コロナウイルス感染症拡大防止のため、全校を前半と後半に分けて活動しました。2年生から6年生は、昨年度までに体験していることを生かして、スムーズに作業を進めることができました。また、土が固くて掘りにくく、苦労している低学年の子たちに、高学年の子たちがやり方をアドバイスしたり、手伝ったりする、ほほえましい場面をたくさん見ることができました。毎日のお世話も、「みどりのチーム」が掃除から昼休みの時間を使って行うようにしています。水やり、草取りを通して、自分たちが育てているサツマイモであることを実感しています。秋にはたくさんのサツマイモを収穫できることを願っています。

⬆6年生が下学年の子に植え方をアドバイスします

## 西三河の方言

### 「おてしょ」

9月20日、きょうは家族で「敬老会」。おばあちゃんへ感謝を込めたおもてなし。なのに……

「おてしょくれんかん。こんなごっつぉー一人で食べるじゃおとましーで」

「取り皿をくださいな。こんなごちそうを一人で食べるのはもったいないから」

という意味です。

「おてしょ」を辞書で引くと、「御手塩。手塩皿の女性語」などと出てきます。けがれを嫌う日本では古く、食膳に少量の塩「手塩（てしお）」を盛った小皿を置いたそうです。この「手塩」、お清めだけでなく、食膳の料理を自分好みの味に調整することにも用いたことから、自分の手で大切に育てることを「手塩に掛ける」と言うのだそうです。この手塩を盛った小皿が「手塩皿（てしおざら）」なのですが、やがて、香の物など手塩以外のものを盛るようになっても、「皿」が欠落し、「てしお」が「てしょ」「おてしょ」と呼ばれるようになっても、「小皿」には変わりなかったのです。

この「おてしょ」、国語辞典にも載っているように、意外と広い範囲で使われてはいますが、東京など首都圏では使われていないようですので、小欄に取り上げてみました。

（文・じろざ）

# 青春トークリレー

第342走者

【市場区在住】鈴木 梨央（すずき りお）さん

**年齢** 19歳　**職業** 大学生　**身長** 159㎝
**好きなタイプ** スポーツができる人
**好きな芸能人** ＢＴＳ
**幸田町で好きな場所** 幸田駅前銀座

私は今、名古屋市内の大学で保育を学んでいます。将来の夢は保育者になることです。もうすぐ初めての実習がありますが、先輩たちの実習が延期や縮小して行っているなどの話を聞いて正直不安な気持ちでいっぱいです。今まで当たり前だったことが当たり前ではなくなっています。

今までリモートでの授業が多かったため、大学までの通学時間がとても長く感じ、さらに名古屋市は人が多いのでなかなか慣れませんが、幸田町に帰ってくるととてもほっとした気持ちになります。これからもアットホームな町であり続けてほしいです。

# 画伯登場

坂崎小学校

1年
宮澤（みやざわ） 颯馬（そうま） さん

**クレヨン画**
**〈おおきなれんこん〉**

**【先生から】**あなのようすをよく見て、ていねいにかくことで、大きくて、りっぱなれんこんになりました。

4年
大須賀（おおすか） 希乃香（ののか） さん

**水彩画**
**〈明るいトラクター〉**

**【先生から】**前後のタイヤの大きさのちがいや、細かい部分までよく見てかくことで、はく力のあるトラクターになりました。

# この本読みました

## 「とりぱん」

**とりのなん子／作　　講談社**

野鳥にえづけをしている主人公は、作者本人です。この本は何巻から読んでも面白いし、鳥のことをよく知ることができます。鳥以外にも、虫や花のことや作者の日常のことも描いてあるところが、ぼくのおすすめです。

豊坂小６年
髙橋（たかはし） 宗大（そうだい） さん

町民会館・図書館・町民プール
# ハッピネス情報

ハッピネス・ヒル・幸田
ホームページ
https://www.happiness.kota.aichi.jp/

## 本の寄贈をお願いします

チャリティ古本バザーに出品する本の寄贈を受け付けます。図書館１階カウンターまでお持ちください。売上げは義援金として被災地に送ります。

**受入期間**　９月11日㊏～10月17日㊐
＊雑誌・新聞・問題集・百科事典・書き込みや傷みの激しい本などはお受けできません。

**●チャリティー古本バザー**
**と　き**　11月３日㊌・㊗　午前10時～午後３時
**ところ**　町立図書館　玄関前特設会場
**問合せ**　町立図書館　☎(0564)63-0001　FAX(0564)63-0654

**９・10月の休館日〈9/16~10/15〉**

町民会館☎(0564)63-1111●９/21㊋・９/27㊊・10/４㊊・10/11㊊
図書館☎(0564)63-0001●９/21㊋・９/27㊊・10/４㊊・10/11㊊
町民プール☎(0564)56-8111●９/21㊋・９/27㊊・10/４㊊・10/11㊊

＊新型コロナウイルス感染症拡大防止のため、掲載されている催し物などが延期・中止となる場合があります。催し物などに参加をする場合はマスクを着用してください。

# くらしインフォメーション Life Information

## 今月の納税と料金納付

- ○国民健康保険税……第3期分
- ○後期高齢者医療保険料……第3期分
- ○水道料金・下水道使用料……7・8月分
- ○保育料……9月分
- ○町営住宅家賃……9月分
- ○児童クラブ育成料……8月分
- ＊納入期限……9月30日㈭

**便利な口座振替の利用を!**
（申請は税務課または町内金融機関で）

## 7月の事故・犯罪状況

| | | 件数 | 累計【1～7月】 |
|---|---|---|---|
| 事故 | 死亡 | 0 | 0 |
| | 重傷 | 0 | 2 |
| | 軽傷 | 5 | 50 |
| | 合計 | 5 | 52 |
| | | 件数 | 累計【1～7月】 |
| 犯罪 | 侵入盗 | 2 | 13 |
| | 車両盗 | 3 | 10 |
| | そのほか | 3 | 25 |
| | 合計 | 8 | 48 |

＊表記は暫定の数値です。

## 7月の火災・救急件数

| | | 件数 | 累計【1～7月】 |
|---|---|---|---|
| 火災 | 建物 | 1 | 2 |
| | 林野 | 0 | 3 |
| | そのほか | 0 | 2 |
| | 合計 | 1 | 7 |
| | | 件数 | 累計【1～7月】 |
| 救急 | 急病 | 88 | 596 |
| | 交通 | 6 | 57 |
| | そのほか | 55 | 254 |
| | 合計 | 149 | 907 |

## キッズ・子育て

### よちよちサロンで遊ぼう

5カ月からの赤ちゃんと新米ママを対象に、子育ての情報交換をしたり、ふれあい遊びをしたりする、「よちよちサロン」を開催しています。生まれ月で12グループに分かれ、5回実施します。

**とき** ぴよ5グループ（令和3年5月生まれ）11月24日、12月22日、令和4年1月26日、2月16日、3月23日（すべて水曜日）午後1時30分～2時30分
**ところ** 上六栗子育て支援センター（くりくりひろば）
**対象** 町内在住の第1子で令和3年5月生まれの子とその母親
＊育児ブランクが6年以上ある親子の枠もありますのでご相談ください。
**定員** 8組 ＊先着順
**持ち物** バスタオル、ママバッグ一式
**申込み** 9月16日㈭から上六栗子育て支援センターへお申し込みください。
☎(0564)62・8333

### マタニティ教室 母乳育児編に参加しよう

妊娠おめでとうございます。母乳育児編では、「おっぱいは自然に出るの？何か準備が必要？」などの疑問に助産師がお答えします。

**とき** 10月20日㈬ 午後1時15分～3時10分（受付：午後1時～）
**ところ** 保健センター
**内容**
- 妊娠中こそ知っておきたい食のお話
- 母乳育児・おっぱいについて一緒に学ぼう
- プチママ体験！ 赤ちゃん人形を抱っこしてみよう！
- 一緒に考えよう「赤ちゃんってどうして泣くの？」

**対象** 町内在住の妊婦さん
**定員** 12人 ＊先着順
**持ち物** 母子健康手帳、筆記用具、水分補給できるもの
**申込み** 10月19日㈫までに健康課母子保健グループ（内線184）へお申し込みください。FAX 62・8217

### 子育て講座「我が子を守る防災教室」

お子さんを災害から守る対策や備えは万全ですか？ 子育て支援センターと安全テラスセンター24で、子育て中のご家庭向け防災イベントを開催します。家庭やわが子を守る防災対策を学

## 「あったかひろば」においでよ！

**時間** 午前10時～11時
**内容** リズムであそぼ！②
**対象** 町内在住で就園前の乳幼児とその保護者
**参加費** 無料
**申込み** 当日会場で受け付けします。
**問合せ** 上六栗子育て支援センター（くりくりひろば）
☎・FAX(0564)62-8333

| とき | ところ |
|---|---|
| 10月5日㈫ | 坂崎保育園 |
| 10月6日㈬ | 大草保育園 |
| 10月12日㈫ | わしだ保育園 |
| 10月13日㈬ | 菱池保育園 |
| 10月19日㈫ | 幸田保育園 |
| 10月20日㈬ | 豊坂保育園 |
| 10月26日㈫ | 深溝保育園 |
| 10月27日㈬ | 里保育園 |

ぶだけでなく、このイベントを通じて、困ったときに助け合えるネットワークづくりができたらと思っています。ご興味のある人はぜひご参加ください。

**とき** 9月29日㈬ 午前10時～正午

**ところ** 上六栗子育て支援センター（くりくりひろば）

**内容** なまず号（地震体験車）体験、防災についての話

**対象** 町内在住で未就園のお子さんの保護者

**定員** 15人 ＊先着順

**講師** 防災ママ かきつばた

**参加費** 無料

**そのほか** 託児もあります。希望者はご相談ください。（人数制限あり）

**申込み** 9月8日㈬から21日㈫までに上六栗子育て支援センターへお申し込みください。

☎(0564)62・8333

## 災害にそなえよう！ 幸田町安全テラスセンター24

## ももの木保育園「ミニ体験会」に参加しませんか？

ももの木保育園に通う同じ年齢のクラスの子どもたちと一緒に水遊び、泥んこ遊び、リズム遊びなどを少しだけ体験してみませんか。

**とき** 9月17日㈮、29日㈬ 午前9時20分～11時

**ところ** NPO法人ももの木保育園（荻字流レ石29番地5）

**内容** 園内を見学した後、水遊び、泥んこ遊び、リズム遊びなど、園児と一緒に遊びます。

**対象** 就学前のお子さんとその保護者

**定員** 1日2組 ＊先着順

**持ち物** 着替え、パンツ、タオル、水分補給できるもの

＊保護者も動きやすい服装、泥んこ遊びができる服装でお越しください。

**申込み** 電話、メールまたは2次元コードでお申し込みください。

☎(0564)62・2390

Eメール：kosodate.momonoki@gmail.com

▲ミニ体験会のお申し込みはこちら

# スポーツ

## 第55回 町民スポーツ大会に参加しよう

**●ソフトボール 男子・女子**

**とき** 10月31日㈰ 午前9時

＊予備日11月7日㈰

**ところ** とぼね運動場、深溝運動場

**申込み** 10月2日㈯までにメンバー表を提出してください。

**●ソフトテニス**

**とき** 〈中学1年生男子の部、中学1年生女子の部、中学2年生男子の部、中学2年生女子の部〉11月6日㈯ 午前9時 ＊予備日11月7日㈰

〈一般の部〉11月7日㈰ 午前9時

＊予備日11月14日㈰

**ところ** 文化広場テニスコート、豊坂テニスコート、幸田中学校テニスコート

**申込み** 10月2日㈯まで

**●弓道**

**とき** 11月7日㈰ 午前9時

**ところ** 幸田町弓道場

**申込み** 10月9日㈯まで

**●空手道**

**とき** 11月7日㈰ 午後1時

**ところ** 幸田北部中学校武道場

**申込み** 10月9日㈯まで

**●卓球**

**とき** 11月14日㈰ 午前9時

**ところ** 幸田中学校卓球場

**申込み** 10月16日㈯まで

**●バドミントン**

**とき** 11月21日㈰ 午前9時

**ところ** 幸田中学校体育館

**申込み** 10月16日㈯まで

**そのほか** 参加資格は、町内在住または在勤者とします。各種目の詳しい参加資格については、お問い合わせください。

**申込み** 生涯学習課スポーツグループ（中央公民館内、内線194）

FAX63・1675 月曜休館（月曜が祝日の場合は翌平日が休館）

# 労働関係

## 専門家による経営相談を無料で行っています

愛知県よろず支援拠点より専門家を招いて中小企業・小規模事業者の経営相談を行います。経営に関するお悩みをなんでもご相談ください。

**とき** 毎月第2月曜日 午前8時45分～午後5時30分

**ところ** 役場相談室1

**相談内容例**

- 対象となる補助金や給付金を教えてほしい！
- 補助金や給付金の申請方法が分からない。
- 新事業を始めたいけどどうすればいいか分からない。
- ホームページやチラシってどうやって作るの？
- 売り上げを伸ばしたい！
- 事業計画の作成を行いたい！
- とにかく経営について教えてほしい！

**対象** 町内に事業所がある経営者または町内在住の経営者

**定員** 1日5組

**申込み** 産業振興課商工観光グループ（内線262）FAX63・5129

＊新型コロナウイルス感染症拡大防止のため、掲載されている催し物などが延期・中止となる場合があります。催し物などに参加をする場合はマスクを着用してください。

## 労働関係

### 労働相談してみませんか

毎日残業が多くて夫が心配、職場でパワハラを受け困っている、職場の困りごとや悩みごとなど、労働に関するトラブルの解決をサポートします。県職員による相談を毎月第4火曜日に開催しますので、お悩みの人はぜひ一度お越しください。

**とき** 9月28日㊋ 午後1時～4時
**ところ** 多世代交流施設（豊坂ほっと館）2階 地域活動室
**対象** 町内の事業主、労働者およびその家族
**そのほか** 1組50分程度
**申込み** 産業振興課商工観光グループ（内線262） FAX63・5129

## 教室・講座

### 健康はその1歩から！ 気軽に受ける運動教室

国民健康保険に加入している人を対象に、運動教室を開催します。日頃運動不足だと感じている、運動したいけれど方法がわからない、家でもできるトレーニングやエクササイズなどを知りたい、というあなた！ 健康運動指導士が丁寧に教えてくれます。この機会にぜひ参加してみませんか。

**とき** 月曜日コース（全2回） 10月11日㊊、18日㊊ 午後2時30分～3時30分／火曜日コース（全2回） 10月12日㊋、19日㊋ 午前10時30分～11時30分
**ところ** 役場 4階ホール
**内容** 1回目「技あり！ 脂肪減らしのコツ講座」、2回目「肩こり／腰痛／ひざ痛予防・解消ワンポイントレッスン」
**対象** 町内在住の40歳以上の国民健康保険加入者で2日間参加できる人
**定員** 各コース15人
＊応募者多数の場合は抽選
**講師** 野村征司（のむらせいじ）氏（岡崎市医師会健康運動指導士）
**参加費** 無料
**持ち物** タオル、水分補給できるもの、筆記用具、運動靴 ＊運動できる服装でお越しください。
**そのほか** 血圧が高い人など、運動に不安がある人はかかりつけ医にご相談ください。
**申込み** 月曜日コースまたは火曜日コースを選んでいただき、9月24日㊎までに保険医療課国保年金グループ（内線142）へお申し込みください。FAX63・5334

### 後期 歴史講座「三河における室町幕府奉公衆の動向」

室町時代幕府奉公衆とは将軍直属の軍事的な家臣組織であり、足利氏にとって重要な三河の地には、岩堀氏や大草氏を始めとした有力な奉公衆が数多くいました。本年度は、昨年度の「中世三河の歴史」からさらに踏み込み、三河の奉公衆の動向・実態についてお話ししていただきます。

**とき** 10月30日㊏ 午後2時～4時
**ところ** 西尾信用金庫幸田支店2階会議室
**対象** どなたでも
**定員** 40人
＊応募者多数の場合は抽選
**講師** 松島周一（まつしましゅういち）氏（愛知教育大学教育学部教授）
**受講料** 500円
**申込み** 往復はがきでお申し込みください。10月8日㊎必着。
**宛先** 444-0192（住所不要）幸田町教育委員会生涯学習課生涯学習グループ
**往信はがき（裏面）** ①氏名 ②郵便番号 ③住所 ④電話番号 ⑤歴史講座申し込みと明記
**返信ハガキ（宛名書）** ①郵便番号 ②ご自分の住所 ③氏名
**問合せ** 生涯学習課生涯学習グループ（中央公民館内、内線196）

## よってきん！ 道の駅 筆柿の里・幸田

### 新米の季節がやってきました！

まだまだ暑い日が続きますが、農作物はひと足先に実りの秋を迎えようとしています。筆柿の里・幸田の直売所でも町のきれいな水で育った新米が並び始ました。また豊水梨も旬を迎えています。どちらもこの時期ならではのおいしさで毎年ご好評をいただいています。ぜひご賞味くださいね！ 詳細はホームページをご覧ください。

**問合せ** 道の駅 筆柿の里・幸田（担当 倉橋（くらはし）） ☎(0564)63-5171 FAX(0564)63-5191

FAX63・1675　月曜休館（月曜が祝日の場合は翌平日が休館）

## パブリックコメント

**条例に関する案をまとめましたので、町民の皆さんにお知らせし、ご意見を募集します。**

**ただし、今回の案と直接関係がないもの、住所・氏名の記入のないもの、電話や口頭によるご意見は受け付けできません。また、提出いただいたご意見などの概要とそれに対する考え方などについては、後日取りまとめたものを町ホームページで一定期間公表します。個別の回答は行いませんのでご了承ください。**

### 幸田町手話言語の理解及び普及に関する条例（案）

本町では、手話が言語であるという認識に基づき具体的な施策を推進し、ろう者とそれ以外の者が、心豊かに安心して共生することのできる地域社会の実現を目指し、幸田町手話言語の理解及び普及に関する条例の制定を目指しています。

**条例（案）の閲覧期間および意見の提出期間**　9月1日㈬～30日㈭

**条例（案）の閲覧場所**　福祉課（土日祝日を除く午前8時30分～午後5時15分）および町ホームページ

**意見の提出方法**　郵便番号、住所、氏名を記入し、持参・郵便・Eメール・FAXのいずれかでお寄せください。

**意見の提出先**　〒444-0192（住所不要）幸田町健康福祉部福祉課福祉グループ
Eメール：fukushikaigo@town.kota.lg.jp
FAX56・6218

**問合せ**　福祉課福祉グループ（内線151）FAX56・6218

## 福祉・介護

### 知って安心 家庭で役立つ「家族介護教室」を開催します

介護について、漠然と不安に思ったことはありませんか。いざという時に家庭で役立つ介護について講座を開催します。全4回の2回目の教室です。

**とき**　10月14日㈭　午後2時～4時

**ところ**　さくら会館　第一研修室

**内容**　「高齢者の健康寿命を延ばす食生活」

**対象**　家族を介護している人、家庭介護の知識を身に付けたい人

**定員**　18人　＊先着順

**講師**　日本福祉大学社会福祉総合研修センター　講師

**受講料**　無料

**申込み**　10月8日㈮までに地域包括支援センターへお申し込みください。

☎(0564)62・7331
FAX(0564)62・7254

## コロナ関連

### こうた産業まつり、健康福祉まつりの開催中止のお知らせ

11月14日㈰に開催を予定していました「第40回こうた産業まつり、健康福祉まつり」は、新型コロナウイルス感染症拡大防止と来場者および関係者の健康面、安全面を最優先し、開催が難しいと判断したため、中止します。

関係者の皆さんには大変ご迷惑をおかけしますが、ご理解をお願いします。

**問合せ**　産業振興課農業振興グループ（内線264）FAX63・5129
健康課健康増進グループ（内線182）FAX62・8217

## やろまいdeやろまい

9月のやろまいスポーツは、「第2回 やろまい杯 クッブ大会」です。

**とき**　9月26日㈰　午前10時～正午　＊雨天中止

**ところ**　中央公園 芝生広場

**部門**　ファミリーの部、フレンドリーの部（各最大6チーム）

**問合せ**　生涯学習課スポーツグループ（中央公民館内、内線193）
FAX(0564)63-1675　月曜休館（月曜が祝日の場合は翌日が休館）

今回、やろまいスポーツで2回目となるクッブ大会を開催します。クッブを体験したことがある人ならどなたでも参加できます。クッブ大会に挑戦してみませんか？　参加申込みについては、左記連絡先までお問合せください。

＊新型コロナウイルス感染症拡大防止のため、掲載されている催し物などが延期・中止となる場合があります。催し物などに参加をする場合はマスクを着用してください。

## コロナ関連

### 愛知万博メモリアル駅伝代表選手選考会の開催中止のお知らせ

広報8月号でご案内しました12月4日㊏開催の「愛知万博メモリアル 第15回愛知県市町村対抗駅伝競走大会」は中止となりました。大会の中止に伴い9月18日㊏開催の「幸田町代表選手選考会」も中止とします。

**問合せ** 生涯学習課スポーツグループ（中央公民館内、内線193）FAX63・1675 月曜休館（月曜が祝日の場合は翌平日が休館）

### こうた凧揚げまつりの開催中止のお知らせ

令和4年1月9日㊐に開催を予定していました「第25回こうた凧揚げまつり」は、例年のまつり会場が菱池遊水地事業の大規模工事により使用できず、また、新型コロナウイルス感染症拡大防止と来場者および関係者の健康面、安全面を最優先に考え、開催が難しいと判断したため、中止します。次年度以降については、開催できるように検討を進めています。ご理解をお願いします。

**問合せ** こうた凧揚げまつり実行委員会事務局（幸田町教育委員会 中央公民館内 生涯学習課生涯学習グループ）（内線197）FAX63・1675 月曜休館（月曜が祝日の場合は翌平日が休館）

## そのほか

### 金婚・ダイヤモンド婚のご夫婦に記念品を贈呈します

**とき** 11月19日㊎ 午後1時30分～

**ところ** 町民会館 つばきホール

**対象**

①金婚（結婚されて50年目・昭和46年中に結婚式を挙げた人または婚姻届を出した人）

②ダイヤモンド婚（結婚されて60年目・昭和36年中に結婚式を挙げた人または婚姻届を出した人）

**申込み** 9月24日㊎までに福祉課包括ケアグループ（内線154）へお申し込みください。FAX56・6218

### 須美前山工業団地地区計画、須美東山工業団地地区計画の設定に関する説明会を行います

須美前山・須美東山の両地区で工業団地地区計画の設定をするため、説明会を行います。

**とき** 9月28日㊋ 午後7時～

**ところ** 中央公民館

＊参加希望者は当日、直接会場へお越しください。

**問合せ** 都市計画課計画整備グループ（内線221）FAX63・5129

### 深溝里地区用途の変更および地区計画の設定に関する説明会を行います

深溝里地区内で用途地域の変更と地区計画の設定をするため、説明会を行います。

**とき** 9月29日㊌ 午後7時～

**ところ** 中央公民館

＊参加希望者は当日、直接会場へお越しください。

**問合せ** 都市計画課計画整備グループ（内線221）FAX63・5129

### 空き家の適正な管理について

住宅は適正に管理しないで放置しておくと、老朽化が進行し、不動産価値の低下につながるばかりではなく、住宅の倒壊や草木が伸び放題になることで衛生の悪化を引き起こし、周辺にも迷惑をかけることになり、損害賠償が生じる可能性もあります。将来を見据えて適切な対応をしていくことが重要です。町では公益社団法人愛知県宅地建物取引業協会と幸田町シルバー人材センターと協定を結び、空き家の相談や調査、空き家の管理についての相談を受けています。空き家の対応についてお悩みの人はご相談ください。

**問合せ** 都市計画課計画整備グループ（内線221）FAX63・5129

### 秋の交通安全町民運動を実施します

秋は日没時刻が日増しに早くなり、特に夕暮れ時は、運転手から歩行者や自転車が見えにくくなります。

町では、一人一人の交通安全意識を高め、「より安全で心温まるまち幸田

町」を目指し、次のスローガンに沿った交通安全運動を展開します。歩行者と運転者、皆さんのご協力をお願いします。

**期間**　9月21日㈫～30日㈭　10日間

**スローガン**　止まってくれて「ありがとう！」

**内容と目的**　横断歩道で車両が停止した時に、歩行者から運転者へお礼のあいさつや会釈により感謝を伝えることで、運転者が「止まってよかった」という気持ちになり、引き続き歩行者優先の意識を持てるよう交通マナーの向上を図ります。

**問合せ**　防災安全課安全対策グループ（内線372）FAX63・5139

## 令和3年度第7・8回 危険物取扱者試験

**とき**　第7回　11月7日㈰
第8回　11月13日㈯

**ところ**
第7回　名古屋工学院専門学校
第8回　愛知大学　豊橋キャンパス

**願書受付**
**【電子申請】**9月25日㈯午前9時～10月4日㈪午後5時
（一財）消防試験研究センターのホームページから申し込み手続きを行ってください。
**【書面申請】**9月28日㈫～10月7日㈭
（一財）消防試験研究センター愛知県支部に郵送または持参してください。
郵送：消印有効　持参：午前9時～午後5時（土日祝日を除く）
＊受験願書は、消防本部（署）にあります。

**問合せ**　予防防災課予防グループ
☎(0564)63・0513
FAX(0564)63・1189

## アルコール専門相談を行います

**とき**　10月8日㈮　午後2時～4時

**ところ**　西尾保健所2階 相談室

**内容**　精神科医師によるアルコール専門相談

**対象**　アルコール問題を抱える本人またはそのご家族

**定員**　2組

**費用**　無料

**持ち物**　筆記用具

**そのほか**　西尾断酒会が同席します。

**申込み**　10月6日㈬までに西尾保健所健康支援課☎(0563)56・5241にお申し込みください。

## 10月20日現在で社会生活基本調査を実施します

この調査では、1日のうちどのくらいの時間を仕事、家事、地域での活動などに費やしているかや過去1年間の自由時間にどのような活動を行ったかについて調べます。調査の対象は無作為に選ばれた全国約91000世帯で、10歳以上の世帯員の皆さんです。調査をお願いする世帯には、10月上旬から中旬にかけて知事が任命した調査員が伺い、調査書類を配布します。ご理解、ご回答をお願いします。

**問合せ**　愛知県県民生活部統計課
☎052・954・6116
（ダイヤルイン）

## 「岡崎バイパス」片側交互通行の規制をします

東海道新幹線を跨ぐ「八ツ田跨線橋」の補修工事を実施しています。その一環として、舗装補修工事を行うため、岡崎バイパスを「片側交互通行」に規制します。ご迷惑をおかけしますが、ご協力をお願いします。

**期間**　9月中旬～11月28日㈰まで（予定）

**規制時間**　土曜午前3時～月曜午前0時（期間内に6回予定）

**規制場所**　芦谷字八ツ田地内

**そのほか**　雨天の場合は順延します

**問合せ**
国土交通省岡崎国道維持出張所
☎(0564)51・3546
徳倉建設㈱
☎(0566)70・8960

＊新型コロナウイルス感染症拡大防止のため、掲載されている催し物などが延期・中止となる場合があります。催し物などに参加をする場合はマスクを着用してください。

## そのほか

### 「ねんきんネット」をはじめてみませんか

「ねんきんネット」は、これまでの年金記録や将来受け取る年金の見込額などの自身の年金に関する情報をパソコンやスマートフォンから、いつでも確認できるサービスです。ご利用には「ねんきんネット」への登録と、「年金手帳」に記載されている「基礎年金番号」が必要です。パソコンやスマートフォンで「ねんきんネット」にアクセスしてみてください。

**問合せ** ねんきん定期便・ねんきんネット専用ダイヤル
☎0570・058・555

### Jアラート全国一斉情報伝達訓練を実施します

地震・津波や武力攻撃などの発生時に備え、情報伝達訓練を行います。この訓練は、Jアラート＊（全国瞬時警報システム）を用いた訓練で、町以外の地域でも複数の手段を用いて情報伝達訓練が行われます。

**とき** 10月6日㈬ 午前11時頃（災害などが発生した場合は、訓練が中止となることがあります）

**放送内容**

**①防災行政無線**

町内に設置してある防災行政無線から、一斉に、次のように放送されます。

**【放送内容】** 上りチャイム音、「これは、Jアラートのテストです。」×3回、下りチャイム音

**②タウンメール**

こうたタウンメールで、次のメール文が送信されます。

**【メール文】**「これは、Jアラートのテストです。」

＊Jアラートとは、地震・津波や武力攻撃などの緊急情報を、国から人工衛星などを通じて瞬時にお伝えするシステムです。

**問合せ** 防災安全課安全対策グループ（内線371） FAX63・5139

### 自衛官など募集のお知らせ

令和3年度の自衛官などを募集します。

**●募集種目**

**防衛医科大学校看護学科学生**
10月6日㈬まで

**防衛医科大学校医学科学生**
10月13日㈬まで

**防衛大学校学生（一般）**
10月27日㈬まで

**自衛官候補生** 年間を通じて行っています。

**●自衛隊制度説明会**

**とき** 10月5日㈫ 午後1時～5時

**ところ** 岡崎市竜美丘会館

＊自衛隊岡崎出張所でも随時説明会を行います。お気軽にお問い合わせください。

**問合せ** 自衛隊岡崎出張所
☎(0564)58・0095
（平日 午前10時～午後6時）

▲自衛隊愛知地方協力本部のホームページはこちら

## 西三河イベントだより

### 夏の特別展「食うか？ 食われるか！～生き物たちのサバイバル術～」【碧南市】

鋭い歯で獲物を捕まえる、毒で身を守るなど生き物たちのサバイバル術を紹介します。

**とき** 9月20日㈪まで

**ところ** 碧南海浜水族館

**観覧料** 無料 ＊別途入館料は必要

**問合せ** 碧南海浜水族館
☎0566・48・3761

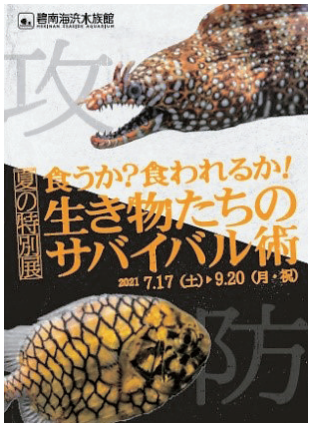


### 「にしおマラソン2022」のエントリー開始【西尾市】

**とき** 令和4年3月6日㈰

**ところ** メイン会場・スタート地点：西尾市文化会館、フィニッシュ地点：西尾公園総合グラウンド

**種目** ①フルマラソン ②2キロメートル ③オンラインイベント

**定員** ①4000人 ②300人 ③1000人 ＊先着順

**参加費** ①12400円 ②1500円 ③2400円

＊うなぎ、抹茶、えびせんべいなど西尾市の特産品付きのプレミアムエントリーは24000円

**そのほか** 詳細は大会ホームページをご覧ください。

**申込み** 9月1日㈬から10月31日㈰までにランネット(https://runnet.jp/)でお申し込みください。

＊申込みには、ランネットへの無料会員登録が必要です。

▲大会ホームページはこちら

NISHIO MARATHON

だまされないで！
～消費者被害未然防止コーナー～

# 電気の契約に関する相談が増加！
## －契約の切り替えは慎重に－

**事例**

事業者から電話や来訪があり、「契約先を変更すると、電話料金が安くなる。検針票を見せてほしい」などと、勧誘されるケースが多く見られます。消費者がプランの内容や契約先などを十分に理解していないまま契約してしまい、トラブルにつながるケースも見られます。

**アドバイス**

事業者は、勧誘の際にプランおよび料金の算定方法について説明を行う義務があります。契約内容や料金の割引期間などの契約条件をよく説明してもらい、メリット・デメリットを把握したうえで契約しましょう。訪問販売や電話勧誘販売により契約した場合は、契約書面を受け取った日を含めて８日間はクーリング・オフをすることができます。

**不安を感じたら家族やお近くの警察、消費生活相談窓口などに相談を！**

- 消費者ホットライン　☎188（いやや！）
- 愛知県消費生活総合センター
  平日／午前９時～午後４時30分　土日／午前９時～午後４時
  ☎052-962-0999　FAX052-961-1317
- 幸田町消費生活相談（役場１階相談室）　無料で消費生活相談員に相談できます！
  毎週火曜日　午前10時～正午、午後１時～４時（受付は午後３時30分まで）

**問合せ**　企画政策課政策グループ(内線331)　FAX63-5139

幸田町の姉妹都市
長崎県島原市
しまばら通信
島原守護神しまばらん

# 島原観光スポット
## 「しまばら湧水館」(愛称：Koiカフェ ゆうすい館)
## 7月1日にリニューアルオープン

⬆しまばら湧水館

⬆おもてなしをするアイボ

７月１日にリニューアルオープンした「しまばら湧水館」（愛称：Ｋｏｉカフェ　ゆうすい館）は、島原観光スポット「鯉の泳ぐまち」の一角にあり、昭和初期に建築され、室内から湧水庭園が眺められる屋敷です。「日本名水百選」にも選ばれている島原の湧水を使った湧水仕立てドリップコーヒーや島原名物“かんざらし”（白玉粉で作った小さな団子に、砂糖や蜂蜜などで作った蜜をかけたもの）などを、古民家のゆったりとした雰囲気で味わうことができます。

町より派犬されているアイボの幸太とグレースは、看板おもてなし犬としてしまばら湧水館で活躍しています。

**問合せ**　企画政策課政策グループ(内線331)　FAX63-5139

＊新型コロナウイルス感染症拡大防止のため、掲載されている催し物などが延期・中止となる場合があります。催し物などに参加をする場合はマスクを着用してください。

# えこたん日記 Let's go to リサイクル

**令和２年１月から町指定ごみ袋の値下げをしました。**
**燃やすごみの量はどうなったの？そんな疑問にお答えするコーナーです。**

６月の燃やすごみの量

| 区分 | 単位 | 値下げ前<br>令和元年６月 | 値下げ後<br>令和２年６月 | 現在<br>令和３年６月 | 値下げ前と現在を比べると… |
|---|---|---|---|---|---|
| ごみ量 | kg | 457,760 | 536,820 | 525,420 | ■総量で**約68トン増**<br>■１人当たり**約1.4キログラム増**<br>■岡崎市中央クリーンセンターでの処理費**約121万円増** |
| 人口<br>（各年1日現在） | 人 | 42,171 | 42,478 | 42,687 | |
| １人当たりのごみ量 | kg | 10.9 | 12.6 | 12.3 | |

## ごみの分別状況を調べてみると…

環境課職員が、桜坂区内のごみステーションの分別状況を確認しました。ごみ袋10袋で重さは約37キログラム。その中からリサイクル可能なミックスペーパー、プラスチック製容器包装、計3.1キログラムもの資源ごみが燃やすごみとして出されていました。混入率は約8.4パーセントなので、６月分の燃やすごみの量約525トンで換算すると、約44トンがリサイクル可能な資源ごみと言えます。**特にミックスペーパーの混入が多く見られました。週に１回の分別ステーションや、各団体が行う資源回収、資源拠点回収、平日資源等拠点回収などに出すようにしてください。詳しくは、家庭ごみ収集カレンダーをご覧ください。**

⬆プラスチック製容器包装
約1.3キログラム

⬆ミックスペーパー
約1.8キログラム

一人一人のちょっとした心掛けで燃やすごみは減らすことができます。ごみの分別にご協力をお願いします！

**問合せ**　環境課ごみ対策グループ(内線273)　FAX63-5169

# 防災行政無線戸別受信機の点検をお願いします

戸別受信機は、災害などの緊急時に町からの重要な情報を受ける機器です。いざという時のために１年に１度、９月１日の「防災の日」を機会に、点検を行いましょう。

**チェック項目**
□本体のまわりに、ほこりはありませんか。
□アンテナは最長まで伸びていますか。
□電源は、常に入っていますか。
□適度な音量になっていますか。
□チャイム放送は聞こえますか。（４月～９月　正午・午後６時）
（10月～３月　正午・午後５時）
□乾電池は、交換していますか。（液漏れ防止のため、１年に１度交換しましょう）

＊戸別受信機の上部に記載してある問合せ先の電話番号が、「62-3822」になっている場合があります。「63-0119」に変更してください。戸別受信機が必要な人は、下記へご相談ください。

**問合せ**　消防署警防担当　☎(0564)63-0119　FAX(0564)63-1119

## 台風シーズン到来
## ため池ハザードマップで風水害・地震対策を！

近年、全国各地を襲った台風･豪雨や、いつ発生するかわからない大規模な地震が心配されます。昨年度から町ホームページで、ため池ハザードマップを更新掲載しています。

このハザードマップには、ため池の位置および規模、浸水想定地域、避難場所、避難時の危険箇所などが記載されています。これから台風シーズンとなりますので、改めてお住まいの地域やご自宅の周辺に危険が想定される場所がないかを確認し、避難の必要性や方法、ルート、タイミングなどについてご家族で話し合いをしましょう。

### 「ため池ハザードマップとは」

局地的な大雨や大規模な地震などにより万が一、農業用ため池の堤体が決壊した場合の浸水区域および到着時間とその深さなどを想定し地図化したものです。人家被害が想定される農業用ため池を対象とし、解析プログラムによるシミュレーションを行っています。ため池の整備は、県営防災ダム事業を中心に県、町、土地改良区が連携して順次整備を進めていますので、ご理解とご協力をお願いします。

**問合せ**　産業振興課土地改良グループ(内線266)
FAX63-5169

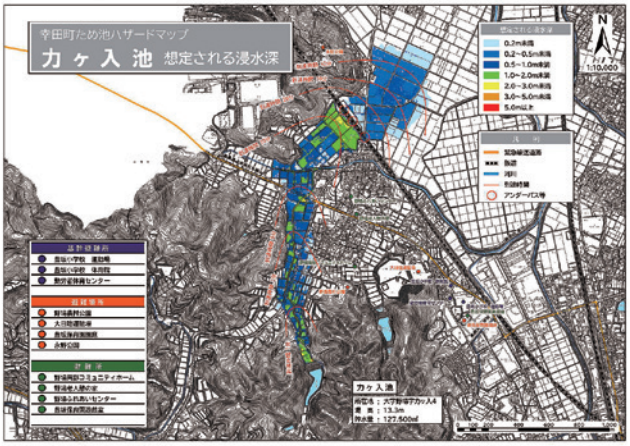


## 自転車乗車用ヘルメット購入費補助金制度について

自転車事故で死傷者の割合が高い児童生徒などや高齢者を対象に、自転車乗車用ヘルメットの購入費用を一部補助しています。

| | |
|---|---|
| **補助期間** | 令和４年３月31日㈭まで |
| **補助対象者** | 次のすべてに該当する人<br>• 令和４年３月31日時点で７歳以上18歳以下または65歳以上であること。<br>• 申請日において町内に住所を有していること。 |
| **補助対象ヘルメット** | 以下の安全基準を満たすいずれかの認証などを受けたものが対象<br>• 一般財団法人製品安全協会が安全基準に適合することを認証したＳＧマーク<br>• 公益財団法人日本自転車競技連盟が安全基準に適合することを認証したＪＣＦマーク<br>• その他(1)又は(2)に類する認証を受けたマークなどが付されたもの |
| **補助額** | 購入費用の５割(上限額　2,000円、10円未満切り捨て) |
| **申請方法** | 購入後、次のすべての書類を防災安全課へ提出してください(郵送不可)。<br>• 交付申請書(防災安全課窓口でまたは町ホームページからダウンロード)<br>• 領収書の写し(原本でも可)<br>• ヘルメットの安全性の認証が確認できる書類のコピー(保証書、説明書など)<br>• 通帳またはキャッシュカードのコピー(振込先確認のため) ＊認印をご持参ください。 |
| **その他** | • 令和３年４月１日以降に購入したものが対象です。ただし、購入後１カ月以内のものが対象です。<br>• 申請は補助対象者１人につき１回までです。<br>• 自転車乗車用ヘルメットを購入した日から起算して１カ月以内または令和４年３月31日のいずれか早い期日までに申請してください。 |

**問合せ**　防災安全課安全対策グループ(内線372)　FAX63-5139

## 選挙事務アルバイト登録者を募集します

**登録制度**　あらかじめ登録していただき、選挙が執行される場合に登録者の中から、必要に応じて幸田町選挙管理委員会にて選考（勤務可能日時、経験、地域性などを考慮）し、会計年度任用職員として採用します。

注意）登録しても、採用されない場合があります。会計年度任用職員としての採用を約束するものではありません。

**業務内容**　主に期日前投票所および投票日当日の各投票所（町内９投票所）における受付、名簿対照または投票用紙の交付など

**応募資格**　18歳以上で、責任を持って選挙事務を遂行できる人

＊高校生、選挙運動に従事する人および地方公務員法第16条に規定する欠格事項に該当する場合は登録できません。

**勤務日時など**

①期日前投票期間　前半：午前８時15分～午後２時15分　　後半：午後２時15分～午後８時15分

②投票日当日　　前半：午前６時30分～午後０時30分　　後半：午後０時30分～午後８時30分

＊投票日当日の投票事務後半の場合は45分休憩を含みます。

＊期間中の勤務可能日時を確認した後に事務局で割振りします。

**勤務場所**　期日前投票所および当日投票所のうち、選挙管理委員会が指定する場所

**報酬**　980円／時間　＊通勤に係る費用弁償：片道２キロメートル以上で交通用具（自動車、自転車など）を利用して通勤する場合は距離に応じて支給

①期日前投票事務　前半：5,880円、後半：5,880円

②投票日当日事務　前半：5,880円、後半：7,105円

**申込方法**　選挙事務登録申込書（写真貼付）を選挙管理委員会へ提出してください（郵送可）。なお、申込書は町ホームページでダウンロードしていただくか選挙管理委員会で配布します。

**今後の選挙予定**

令和３年10月21日任期満了　衆議院議員総選挙

令和４年５月26日任期満了　幸田町長選挙

令和４年７月25日任期満了　参議院議員通常選挙

令和５年２月14日任期満了　愛知県知事選挙

令和５年４月29日任期満了　愛知県議会議員選挙、幸田町議会議員選挙

**問合せ**　幸田町選挙管理委員会（総務課内、内線352）　FAX63-5139

## 第55回子ども会ソフトボール大会の結果をお知らせします

７月11日㈰、18日㈰に、第55回子ども会ソフトボール大会がとばね運動場で開催されました。子どもたちは暑さにも負けず練習の成果を発揮して、熱い戦いが繰り広げられました。今回の上位３チームを紹介します。

⬆優勝　岩堀子ども会Ａ

⬆準優勝　深溝学区子ども会

⬆第３位　鷲田子ども会

今大会は新型コロナウイルス感染症拡大が懸念される中での開催となりましたが、無観客での試合、午前と午後に大会日程を分けることで来場者を減らし、また、検温や消毒の設置などの感染対策を講じることで無事に大会を終えることができました。

**問合せ**　こども課児童育成グループ（内線133）　FAX63-5334

## 子育て世帯生活支援特別給付金の申請はお済みですか？

低所得の子育て世帯について、新型コロナウイルス感染症による影響が長期化する中で、子育て世帯の生活を支援するため、特別給付金が支給されます。

**対象者**

平成15年４月２日から令和４年２月28日生まれの児童（特別児童扶養手当の対象となっている場合は平成13年４月２日生まれ以降）を養育し、かつ、次の⑴⑵のいずれかに該当する人

**⑴ひとり親世帯**

①令和３年４月分の児童扶養手当受給者（既に支給済）

②公的年金給付などを受給していて、令和３年４月分の児童扶養手当の支給を受けていない人

③新型コロナウイルス感染症の影響を受けて家計が急変し、収入が児童扶養手当を受給している人と同じ水準になっている人

**⑵その他世帯**

①令和３年度住民税（均等割）が非課税の人（令和３年４月分の児童手当または特別児童扶養手当を受給している人はすでに支給済）

②新型コロナウイルス感染症の影響を受けて家計が急変し、収入が住民税（均等割）非課税相当となっている人

**支給額**　児童１人当たり一律５万円

**申請期限**　令和４年２月28日㈪

**申請窓口**　こども課児童育成グループ（役場１階３番窓口）

＊すでに他市町村で支給されている人は、同一児童に対して重複して申請できません。また、「ひとり親世帯」分と「その他世帯」分は併給できません。

＊制度については、厚生労働省コールセンター（平日午前９時～午後６時まで）にお問い合わせください。
「ひとり親世帯」☎0120-400-903、「その他世帯」☎0120-811-166

＊令和２年中の所得を申告していない人は、申告をして非課税になった場合は支給されます。

**問合せ**　こども課児童育成グループ(内線134)　FAX63-5334

## 町内私立幼稚園・認定こども園の園児募集

町内にある私立幼稚園および認定こども園で、令和４年度に入園を希望する園児を募集します。

**幼稚園**

- 幸田あけぼの第一幼稚園(大草字長根野58番地１　☎(0564)62-8032)
- たつみ第二幼稚園(坂崎字上田11番地４　入園事務局　☎(0564)53-0250)

**認定こども園**

- 幸田あけぼの第二幼稚園(深溝字小杉山57番地　☎(0564)62-7363)
- 幸田みやこ認定こども園(六栗字呉服１番地１　☎(0564)62-7674)

**募集要項・入園願書の配布および入園願書受付**

- 入園願書配布開始　９月１日㈬
- 入園願書受付開始　10月１日㈮

**募集園児**

- 幼稚園は、満３歳児、年少児（３歳児）、年中児（４歳児）、年長児（５歳児）を募集します。
- 認定こども園は、２歳児、満３歳児、年少児（３歳児）、年中児（４歳児）、年長児（５歳児）を募集します。幸田みやこ認定こども園は０歳児、１歳児も募集します。

**そのほか**

４園とも、通常保育のほかに、預かり保育も実施します。各園では、入園希望者を対象とした園の説明会や見学会を予定しています。詳細につきましては、各園にお問い合わせください。

**問合せ**　こども課保育所グループ(内線131)　FAX63-5334

＊新型コロナウイルス感染症拡大防止のため、掲載されている催し物などが延期・中止となる場合があります。催し物などに参加をする場合はマスクを着用してください。

## あなたはいつ特定健診を受診しますか？

テレビなどで「メタボリックシンドローム」について取り上げられて身近な言葉になりましたが、「メタボ＝ただのぽっちゃり」ではないということはご存じですか？　メタボとは、内臓脂肪でおなかがポッコリしていて血糖値、血圧、中性脂肪が高めとなった状態を言います。「まだ若いから」「体の調子が悪いとは思ってないから」と油断していると、自分でも知らないうちにメタボになり、将来的には生活習慣病を発病、今までの生活が送れなくなるかもしれません。特定健診は生活習慣病のリスクを高めるメタボリックシンドロームに着目した健診です。年に一度は特定健診を受診して、自分のからだの状態を確認しましょう！

町では、住民健診と人間ドックで特定健診を実施しています。９月以降にも住民健診の実施を予定していますので、まだ特定健診を受診されていない人は、受診を検討してみませんか。

| 住民健診 | |
|---|---|
| 受診日時 | 申込後に送られてくる受診票をご確認ください。 |
| ところ | 保健センター（役場西側） |
| 自己負担金 | 健診は無料です。希望者のみ以下の項目を有料で追加できます。<br>・大腸がん検診（400円）<br>・肺がん喀痰検査（500円）<br>＊肺がん喀痰検査は、　喫煙本数×喫煙年数が600以上の人のみ対象。 |

### もっと知りたい！特定健診について

**特定健診ってなに？**

40歳～74歳の人が対象となる健康診査のことです。

**どんなことをするの？**

血液検査、検尿、身体計測、血圧測定、胸部レントゲン撮影などをします。

**時間はどれくらいかかるの？**

１時間程度です。ただし会場の混雑具合により多少前後します。

**どのくらいの人が特定健診を受けているの？**

町の40歳～74歳の国民健康保険加入者のうち、約**２人に１人**以上が受けています（令和元年度特定健診受診率（法定報告値）58.9%）。

- 住民健診（特定健診）は予約制です。5月に送付した申込ハガキを返送いただくか、保険医療課にお問い合わせください。
- 国民健康保険などに加入されている人で、４月から９月までに住民健診を受診した人、または人間ドックを受診した人もしくは今後受診予定の人は、申し込みできません。

**問合せ**　保険医療課国保年金グループ（内線142）　FAX63-5334

## 楽しくお得に健康づくり！

第Ⅲ期（９月～12月）のヨガ教室などの申し込みおよび受け付けが９月から町民プールで始まります。「利用券」があれば通常よりも低料金で受講できますので、ぜひ健康づくりにご活用ください。

**対象者**　20歳以上の国民健康保険・後期高齢者医療制度の加入者。ただし今年度、町民プールで使用できる前払利用券の「割引券」の発行を受けている人は対象外。

**対象教室（全10回コースの教室のみ）**

●**ヨガ教室**　フロースタイルヨガ、パワーヨガ、ゆるりヨガ

●**楽々エクササイズ**　楽々エアロ、ボクシングエクササイズ、ストレッチ＆筋トレ、シェイプアップフラ、ズンバ

**受講料**　通常5,500円のところ「利用券」により2,000円となります。

**申込方法など**

- 「利用券」を希望される人は、保険証をお持ちの上、保険医療課（役場１階４番窓口）へお越しください。「利用券」の発行は、１年度につき１人１枚です（再発行不可）。ヨガ教室などの受講申込みは、町民プールで直接行ってください。「利用券」は、町民プールへ受講料を支払う際に必要となります。
- 詳細は、文化振興協会発行の「ハピル」などをご覧いただくか、町民プールまでお問い合わせください。

**問合せ**　保険医療課国保年金グループ（内線142）・医療グループ（内線144）　FAX63-5334
町民プール　☎(0564)56-8111

# 9月10日は「下水道の日」です

下水道の日は、国・県・市町村などが全国一体となって、下水道について皆さんのご理解と関心を深めていただき、下水道の普及を促進するために設けられたものです。この機会に下水道のことについて、改めて考えてみましょう。

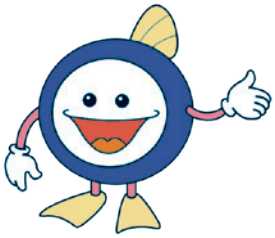

下水道マスコットキャラクター
「スイスイ」

## 下水道を正しく利用しましょう

町が管理している下水道はみんなで使う公共の財産です。ルールを守り大切に使いましょう。

**◉ごみや廃油を流さない**

生ごみ、野菜くず、油などは、排水管を詰まらせたり、それが原因で悪臭や有害ガスを発生させたり、汚水処理場の機能を低下させたりしますので、流さないようにしましょう。

**◉流していいのはトイレットペーパーだけ！**

紙おむつや水に溶けにくいティッシュペーパーなどを水洗トイレに流さないようにしましょう。便器や排水管などを詰まらせる大きな原因となるので絶対にやめましょう。

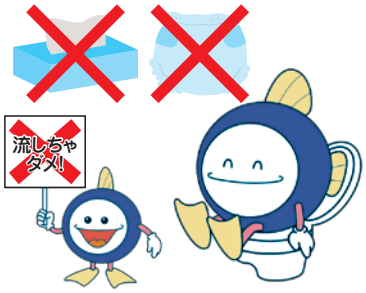


**◉排水管の近くに木を植えない**

排水管の近くに木を植えると、排水管の小さな隙間から木の根が進入し、成長に伴って排水管を詰まらせることがありますのでやめましょう。

## 下水道への早期接続のお願い

下水道は、川や海の汚れを防ぎ、衛生的で快適な生活環境とするために重要な施設です。下水道が使える区域にお住まいで、接続がまだお済みでない人は、１日も早く、トイレ、洗濯、風呂、台所などからの汚水を下水道へ流す工事をしてください（令和２年度末時点の接続率は95.5％です）。

＊排水設備接続工事を行う場合は、町の指定工事店で行ってください。

## 雨水貯留浸透施設補助制度のお知らせ

雨水貯留浸透施設の設置をする人に補助金の交付を行っています。

浄化槽を雨水貯留槽へ転換する場合も補助制度の対象となりますので、浄化槽をお使いの人は下水道への接続の際にご検討ください。

**◉雨水貯留浸透施設とは**

既存浄化槽転用雨水貯留槽・雨水貯留槽・雨水浸透ます・雨水浸透管・浸透側溝・透水性舗装が対象となります。

**◉補助金額は工事費の３分の２です。（ただし、上限は７万５千円）**

事前審査がありますので、詳しくは下水道課までお問い合わせください。

## 下水道への一部接続家庭や井戸水利用の皆さまへ

下水道への一部接続から全部接続への切り替えの際には、届出が必要となります。

また、井戸水を利用の人は利用形態の変更やご家族に異動があった際には、下水道課までご連絡をお願いします。

**問合せ**　下水道課管理グループ(内線241)　FAX63-5129

申込み・問合せに関しては、役場および各施設で開庁日・開館日が異なりますのでご注意ください。

＊新型コロナウイルス感染症拡大防止のため、掲載されている催し物などが延期・中止となる場合があります。催し物などに参加をする場合はマスクを着用してください。

# 毎月の相談

**●行政相談**
と　き　毎月第３水曜日（祝日除く）　午前９時～正午
ところ　役場１階相談室
問合せ　総務課 法規グループ（内線353）FAX63-5139

**●人権相談**
と　き　毎月第１水曜日 午前９時～正午　＊11月は第２水曜日
ところ　役場１階相談室
問合せ　住民課 住民窓口グループ（内線122）FAX62-6555

**●消費生活相談**
►幸田町（電話相談可）
と　き　毎週火曜日　午前10時～正午、午後１時～４時
＊受付は午後３時30分まで
ところ　役場１階相談室
そのほか　専門の相談員が応対します。
問合せ　企画政策課 政策グループ（内線331）FAX63-5139
►愛知県消費生活総合センター（電話相談可）
と　き　㊊～㊎　午前９時～午後４時30分
㊏・㊐　午前９時～午後４時
ところ・問合せ　愛知県消費生活総合センター ☎052-962-0999

**●多重債務相談（予約制）**
と　き　毎週火・木曜日　午後１時～４時
ところ・問合せ　愛知県消費生活総合センター ☎052-962-0999

**●司法書士法律困りごと相談（予約制）**
と　き　毎月第１・３水曜日 午後１時～４時
ところ　福祉サービスセンター
そのほか　１週間前までに事前予約が必要
問合せ　幸田町社会福祉協議会 ☎62-7171　FAX62-7254

**●無料法律相談（予約制）**
と　き　毎月第２木曜日 午後１時～４時
＊令和３年度の６月・９月・12月・３月は第２水曜日
ところ　役場１階相談室
問合せ　住民課 住民窓口グループ（内線122）FAX62-6555

**●心配ごとお気軽相談（電話相談可）**
と　き　毎週水曜日　午前９時～正午
ところ　役場１階相談室
問合せ　福祉課 包括ケアグループ（内線154）FAX56-6218

**●母子父子家庭相談（電話相談可）**
と　き　毎月第４木曜日　午前10時～午後４時
ところ　役場１階相談室
問合せ　福祉課 福祉グループ（内線151）FAX56-6218

**●こどもの相談**
と　き　毎月第２水曜日　午前10時～午後４時
ところ　役場１階相談室
問合せ　福祉課 福祉グループ（内線151）FAX56-6218

**●子育て相談（訪問相談可）**
と　き　㊊～㊎ 午前８時30分～午後５時
㊏ 午前８時30分～正午 ＊㊏は電話相談のみ（祝日除く）
ところ・問合せ　上六栗子育て支援センター ☎・FAX62-8333

**●教育相談**
と　き　㊋～㊎　午前10時～午後６時
ところ　中央公民館教育相談室
問合せ　☎・FAX63-1188　Ｅメール k-soudan@siren.ocn.ne.jp

**●高齢者の相談（訪問相談可）**
と　き　㊊～㊎（祝日除く）　午前８時30分～午後５時15分
ところ　福祉サービスセンター
問合せ　幸田町地域包括支援センター ☎62-7331　FAX62-7254

**●認知症介護電話相談**
と　き　㊊～㊎（祝日除く）　午前10時～午後４時
ところ　公益社団法人　認知症の人と家族の会・愛知県支部
問合せ　☎0562-31-1911　FAX0562-33-7102

**●ゆるカフェ（若年性認知症・高次脳機能障害当事者の相談・交流会）**
と　き　毎月第１土曜日 午前10時～正午
ところ　就労継続支援Ｂ型事業所ひなた
問合せ　福祉課 包括ケアグループ（内線154）FAX56-6218

**●身体・知的・精神障がい者相談**
と　き　㊊～㊎（祝日除く）　午前８時30分～午後５時15分
ところ　①生活支援センターこうた　②相談支援事業所ひなた
相談員　相談支援専門員、社会福祉士、精神保健福祉士
そのほか　ご家庭への訪問相談も行っています（要予約）。
問合せ　①☎63-1755　②☎77-6900

**●心の病気を抱える人の家族の相談**
と　き　毎月第３火曜日　午後１時30分～３時
ところ　つどいの家１階　図書室
内　容　精神保健福祉士などが相談に応じます。
問合せ　福祉課 福祉グループ（内線151）FAX56-6218

**●憩いの場（心の病気のある人のデイケア）**
と　き　毎週火曜日 午後１時30分～４時
ところ　つどいの家 会議室・図書室
相談員　精神保健福祉士
問合せ　福祉課 福祉グループ（内線151）FAX56-6218

**●ひきこもり家族の集い**
と　き　毎月第３水曜日　午後５時30分～７時
ところ　つどいの家
対　象　ひきこもり状態にある本人または家族
問合せ　幸田町基幹相談支援センター ☎63-1755　FAX63-1756

**●精神保健福祉（心の病、心の健康）相談**
と　き　㊊～㊎（祝日、年末年始除く）　午前９時～午後４時30分
ところ・問合せ　西尾保健所健康支援課
☎0563-56-5241　FAX0563-54－6791

**●子どもの権利擁護委員会**
と　き　㊊～㊎（祝日除く）　午前８時30分～午後５時15分
問合せ　こども課 児童育成グループ（内線133）FAX63-5334
Ｅメール kodomo-kenri@town.kota.lg.jp

**●国税に関する「電話相談センター」**
と　き　㊊～㊎（祝日、年末年始除く）　午前８時30分～午後５時
利用方法　①岡崎税務署 ☎58-6511へ電話　②自動音声→「１」を押す　③自動音声→相談内容の番号を押す

**●税務相談（予約優先）**
と　き　毎週月・水・金曜日　午前10時～午後３時
ところ　岡崎信用金庫本店（岡崎市菅生町）
問合せ　東海税理士会　岡崎支部事務局 ☎25-6622

**●こころの健康医師相談**
と　き　毎月第３木曜日　午後２時～午後４時
＊１月は第３水曜日　午後３時30分～午後４時30分
ところ　西尾保健所２階相談室
そのほか　２日前までに事前予約が必要
問合せ　西尾保健所健康支援課 ☎0563-56-5241

## 寄付 ありがとうございます（敬称略）

**幸田町へ**
●㈱中條総合保険／金8,500円

**幸田町各小中学校へ**
●うしだなみこ／絵本「ぼくが髪を伸ばすわけ」9冊

**幸田町社会福祉協議会へ**
●アトリエジャスト近藤二吉／金14,310円
●㈱石原組従業員一同／金1,200円
●㈱タケヒロ産業／竹ぼうき100本

## 人口動態　2021.8.1現在

| | |
|---|---|
| 総人口 | 42,698人(前月比+7人) |
| 内 | ㊚21,684人　㊛21,014人 |
| 世帯数 | 16,720世帯(前月比+4世帯) |

7月中の主な異動

| | |
|---|---|
| 出生 | 39人(㊚ 23人／㊛ 16人) |
| 死亡 | 25人(㊚ 15人／㊛ 10人) |
| 転入 | 116人(㊚ 64人／㊛ 52人) |
| 転出 | 126人(㊚ 67人／㊛ 59人) |

## 戸籍異動　7月届出分(順不同・敬称略)

### おめでとうございます

| 出生児 | | 保護者 | 区 |
|---|---|---|---|
| 竹内 | 聡汰【そうた】 | 翔 | 鷲田 |
| 裏 | 拓斗【たくと】 | 祐司 | 鷲田 |
| 寺崎 | 斗梧【とうご】 | 直之・万喜 | 坂崎 |
| 左右田 | 崇汰【しゅうた】 | 崇 | 野場 |
| 伊佐治 | 多希【たき】 | 直樹 | 里 |
| 杉田 | 陽那乃【ひなの】 | 耕輝 | 芦谷 |
| 杉田 | 湊柊【みなと】 | 耕輝 | 芦谷 |
| 重見 | 冠太【かんた】 | 卓義 | 大草 |
| 小田 | 和佳【のどか】 | 諒・加奈 | 岩堀 |
| 中島 | 悠真【はるま】 | 勇介 | 岩堀 |
| 藤城 | 杏菜【あんな】 | 南海 | 高力 |
| 又吉 | 莉央【りお】 | 祐司 | 鷲田 |
| 平田 | 清乃【きよの】 | 春輝 | 岩堀 |
| 武田 | 弦【げん】 | 武・沙稀 | 岩堀 |
| 内田 | 蒼音【あおと】 | 正志 | 里 |
| 長谷川 | 永和【とわ】 | 寛 | 芦谷 |
| 佐藤 | 佑色【ゆうい】 | 健二 | 鷲田 |
| 桂田 | 尊吏【とうり】 | 逸美 | 横落 |
| 三田 | 純輝【じゅんき】 | 藍那 | 市場 |
| 滝沢 | 凛々【りり】 | 篤史・未沙 | 鷲田 |
| 滝沢 | 寧々【ねね】 | 篤史・未沙 | 鷲田 |
| 尾崎 | 楓磨【ふうま】 | 輝也 | 鷲田 |

### おくやみ申し上げます

| 死亡者 | | 年齢 | 世帯主 | | 区 |
|---|---|---|---|---|---|
| 櫻井 | 慶文 | 60 | 櫻井 | 慶文 | 市場 |
| 栗本 | 利子 | 96 | 栗本 | 勝 | 岩堀 |
| 山口 | 秀雄 | 90 | 山口 | 秀雄 | 久保田 |
| 澁谷 | 廣子 | 81 | 澁谷 | 康雄 | 里 |
| 石川 | 冨士雄 | 81 | 石川 | 正樹 | 鷲田 |
| 稲吉 | 久子 | 91 | 稲吉 | 充 | 上六栗 |
| 梅田 | 明 | 87 | 伊藤 | 克利 | 鷲田 |
| 田邉 | 進 | 77 | 田邉 | 進 | 海谷 |
| 山本 | つや子 | 98 | 山本 | 政雄 | 坂崎 |
| 岩崎 | 克巳 | 89 | 岩崎 | 克巳 | 芦谷 |
| 成瀬 | 敏男 | 93 | 成瀬 | 敦 | 鷲田 |
| 鈴木 | 修 | 89 | 鈴木 | 重雄 | 大草 |
| 森 | 軍八 | 78 | 森 | 政典 | 野場 |
| 三浦 | 皓子 | 74 | 三浦 | 主男 | 市場 |
| 本田 | 保 | 90 | 本田 | 和幸 | 芦谷 |
| 池井 | 鴻榮 | 81 | 池井 | ちか枝 | 横落 |

＊プライバシー保護のため、希望者のみ掲載しています。掲載希望の人は、届け出時に住民課にお申し出ください。

幸田町役場 ☎(0564)62-1111㈹／FAX(0564)63-5139

## ケーブルTV 9月の番組案内
### 〈スマイル12チャンネル〉

**❶『テレビ回覧板WEEKLY』(15分)**
幸田町、蒲郡市の地域ニュース。毎週土曜日更新
(毎日9:00、12:00、15:00、17:00、19:00、22:00放送)

**❷『町の風景』(10分)**
幸田町、蒲郡市の美しい風景をお届けします。
9月11日㊏～24日㊎　1週目 9:15、12:30、19:15放送
2週目 12:15、18:00、22:15放送

**❸『マイ Home Town』(30分)**
「私の町」をテーマにしたエリア内の情報番組です。
9月11日㊏～24日㊎　1週目 9:30、19:30、22:30放送
2週目 10:30、15:30、20:00放送

**❹『店ばな工房』(15分)**
幸田町、蒲郡市にあるお店を紹介します。
9月18日㊏～10月1日㊎　1週目 9:15、12:30、19:15放送
2週目 12:15、18:00、22:15放送

**❺『幸田ハツラツさん紀行』(15分)**
幸田町のハツラツさんを紹介します。
9月18日㊏～10月1日㊎　1週目 9:30、19:30、22:30放送
2週目 10:30、15:30、20:00放送

**問合せ**　三河湾ネットワーク株式会社　☎0120-794934

## 今月の表紙

### 版画の説明

**「姉妹都市」**

平成29年10月に姉妹都市の締結を交わした島原市と幸田町の繋がりは、380年前にさかのぼるそうです。

深溝松平6代当主の松平忠房公が島原藩主として島原を治められています。

この両市町の歴史的なつながりを知って、私はとても勉強になりました。今の両市町を眺める風景としては「瑞雲山本光寺」と「島原城」が目に浮かび、美しい絵に表現できると感じました。

この歴史的なご縁を背景に益々の交流が続くことを切に願いたいと思います。

島原市とゆかりのある画家・版画家　小﨑　侃 氏

### 俳句の説明

**秋晴れやアイボと共に島原城**

＊句跨りなどにより、定型句でない場合があるため、空白を入れない表記方法となっています。

姉妹都市提携をきっかけに幸田町でつくられたアイボが島原市に贈られました。島原城で駆け回るアイボを秋晴れが見守っている情景を詠みました。

幸田高等学校　3年　清水 雪己凪 さん

＊新型コロナウイルス感染症拡大防止のため、掲載されている催し物などが延期・中止となる場合があります。催し物などに参加をする場合はマスクを着用してください。

# 健康インフォメーション

Health Information

## 10月の保健センター 行事・健診

| | 日／曜 | 受付時間 | 備考 |
|---|---|---|---|
| **離乳食前期講習会**<br>（ごっくんクラス） | 6日㊌ | 午後1時～1時30分 | 対象：生後3～5か月児の保護者<br>内容：離乳食についての講話<br>託児：申込み9月27日㊊～10月1日㊎<br>定員12人　＊先着順 |
| **4か月児健診**<br>7日（令和3年5月16日～6月5日生）<br>28日（令和3年6月6日～6月27日生） | 7日㊍<br>28日㊍ | 郵送される個別通知をご確認ください。 | 内容：身体測定、内科健診、個別相談 |
| **10か月児健診**<br>（令和2年11月4日～12月7日生） | 14日㊍ | 郵送される個別通知をご確認ください。 | 内容：身体測定、内科健診、個別相談 |
| **1歳6か月児健診**<br>19日（令和2年1月22日～2月12日生）<br>26日（令和2年2月13日～3月9日生） | 19日㊋<br>26日㊋ | 郵送される個別通知をご確認ください。 | 内容：身体測定、内科・歯科健診、フッ化物塗布、個別相談 |
| **2歳児歯科健診**<br>（令和元年5月25日～6月25日生） | 5日㊋ | 郵送される個別通知をご確認ください。 | 内容：歯科健診、歯みがき指導、フッ化物塗布、個別相談 |
| **3歳児健診**<br>（平成30年4月30日～5月20日生） | 21日㊍ | 郵送される個別通知をご確認ください。 | 内容：尿検査、身体測定、内科・歯科健診、フッ化物塗布、個別相談 |

＊新型コロナウイルス感染症拡大防止のため、日程、内容などが変更になる場合がありますので、ご了承ください。
＊対象者については、健診実施状況により変更となる場合があります。詳細は町ホームページ、郵送される個別通知をご覧ください。

## 10月の保健センター 相談

| | 日／曜 | 受付時間 | 備考 |
|---|---|---|---|
| **母子健康手帳交付** | 4日㊊<br>11日㊊<br>18日㊊<br>25日㊊ | 午前9時45分～10時 | 時間：午前10時～正午<br>内容：母子健康手帳交付説明会、健診受診票交付、妊娠中の生活の話、個別相談など<br>持ち物：妊娠届出書　裏面に記載してある持ち物をご持参ください。<br>そのほか：都合の悪い人、外国籍の人は、ご連絡ください。 |
| **こんにちは赤ちゃん訪問** | 随時 | | 対象：生後4か月未満の赤ちゃんのいる全家庭<br>内容：赤ちゃん訪問員（地域の先輩ママ）による、地域の子育て情報の提供・絵本のプレゼント・心配や困っていることなどの聴取。（心配事には、後で保健師などが連絡し、相談に応じます。）<br>＊事前に電話連絡有（電話番号が分からない場合は、直接伺う場合もあります）。転入などで赤ちゃん訪問連絡票を出されていない人は、電話連絡をお願いします。 |
| **助産師などによる新生児等訪問相談** | 随時（電話予約が必要です） | | 対象：生後2か月未満の母子<br>内容：助産師または保健師の家庭訪問による個別相談、母乳に関する悩み・授乳・育児・産後の体・生活、母の気持ちなどの相談・指導 |
| **母乳相談** | 20日㊌ | 午前10～11時 | 対象：生後3か月未満の母子（予約制）<br>内容：母乳授乳量測定、授乳相談 |
| **乳幼児健康相談** | 13日㊌ | 午前9時30分～11時 | 対象：乳幼児（電話予約が必要です）<br>内容：保健師・栄養士による、育児、健康相談 |
| **成人健康相談** | 28日㊍ | 午前9時30分～11時 | 健康に関すること全般（栄養相談も含む） |

＊各種相談は、電話でも随時受け付けています。必要時には、家庭訪問指導も行います。
＊乳幼児健診、歯科健診、予防接種、母乳相談、乳幼児健康相談、離乳食講習会には、必ず母子健康手帳をお持ちください。

# ★★★ 予防接種を受けましょう ★★★

対象者には９月下旬に接種券を郵送します。

| 予防接種の種類 | 接種期間 | 接種方法 |
|---|---|---|
| **ヒブ予防接種（初回接種）**<br>令和３年８月生まれの人 | 生後２か月～５歳の誕生日前日 | ３回接種（ただし、１回目を接種する年齢によって接種回数が変わってきます。詳しくは、接種券に同封してある案内を参考にしてください） |
| **ヒブ予防接種（追加接種）**<br>ヒブ初回予防接種を令和３年３月に接種した人（ただし、１回目を１歳以上で接種した人は除く） | ５歳の誕生日前日まで | １回接種 |
| **小児用肺炎球菌予防接種（初回・追加接種）**<br>令和３年８月生まれの人 | 生後２か月～５歳の誕生日前日 | ４回接種（ただし、１回目を接種する年齢によって接種回数が変わってきます。詳しくは、接種券と同封してある案内を参考にしてください） |
| **Ｂ型肝炎予防接種**<br>令和３年８月生まれの人 | 生後２か月～１歳の誕生日前日 | ３回接種 |
| **四種混合予防接種（第１期初回）**<br>令和３年７月生まれの人 | 生後３か月～７歳６か月の前日 | 20～56日の間隔で３回接種 |
| **四種混合予防接種（第１期追加）**<br>１期初回３回目を令和２年10月に接種した人 | ７歳６か月の前日まで | １回接種 |
| **ＢＣＧ予防接種**<br>令和３年５月生まれの人 | 生後５か月～１歳の誕生日前日 | １回接種 |
| **麻しん及び風しん混合第1期予防接種**<br>令和２年10月生まれの人 | １歳の誕生日～２歳の誕生日前日 | １回接種 |
| **水痘予防接種**<br>令和２年10月生まれの人 | １歳の誕生日～３歳の誕生日前日 | ２回接種 |
| **日本脳炎予防接種（第１期初回）**<br>平成30年10月生まれの人 | ３歳の誕生日～７歳６か月の前日 | ２回接種 |
| **二種混合第２期予防接種**<br>平成22年10月生まれの人 | 11歳の誕生日～13歳の誕生日前日 | １回接種<br>（接種の際は必ず保護者同伴でお出掛けください） |
| **ロタ予防接種**<br>令和３年８月生まれの人 | １価（ロタリックス）は生後２か月～生後24週。５価（ロタテック）は生後２か月～32週 | ４週以上の間隔で、１価（ロタリックス）は２回接種。５価（ロタテック）は３回接種。 |
| **おたふくかぜ予防接種（任意接種）**<br>令和２年10月生まれの人 | １歳の誕生日～２歳の誕生日前日 | １回接種 |

＊日本脳炎予防接種の第１期追加対象者（第１期初回２回目を令和２年10月に接種した人）および、日本脳炎第２期予防接種対象者（平成24年10月生まれの人）については、日本脳炎ワクチンの供給不足により、接種券の郵送時期を令和４年度に延期します。

＊勧奨接種時期を過ぎても定期接種と認められている期間内であれば、効果について問題はありません。大変ご不便をお掛けしますが、ご協力をお願いします。

## 幸田町・岡崎市以外の医療機関で高齢者インフルエンザ予防接種を希望する人へ

定期接種対象者（65歳以上の人）で幸田町・岡崎市以外の医療機関で接種を希望する場合は、広域予防接種申請書の提出が必要です。昨年度に広域予防接種をした人には、保健センターから個別に申請書を発送しますので、申請書にご記入の上、郵送または保健センター窓口へ直接提出してください。そのほかの人は、町ホームページで申請書をダウンロードして郵送するか、保健センターへ電話していただければ申請書を郵送します。

なお、９月22日㈬までに申請書を提出した人に限り、接種開始日前にご自宅へ広域予防接種券を郵送します。それ以降は、予防接種券が手元に届いてから申請書と予防接種券を持って、保健センターで手続きをしてください。今年度の予防接種の実施期間や自己負担金などの詳細については、広報こうた10月号でお知らせします。

**問合せ**　健康課健康増進グループ（内線182）　FAX62-8217

# 日曜・祝日の当直医療機関・薬局

**9/1～9/30**

**受付時間◉午前9時～正午、午後2時～6時**

掲載日以外を知りたい人は、岡崎市医師会のホームページをご覧ください。（http://www.okazaki-med.or.jp/）

●保険証をお持ちください。　●市外局番はすべて(0564)です。
●都合により当直医を変更することもありますので、救急医療情報センターでご確認ください。

| | 9月5日㊐ | 9月12日㊐ | 9月19日㊐ | 9月20日㊊ | 9月23日㊍ | 9月26日㊐ |
|---|---|---|---|---|---|---|
| 内科または小児科 | 岩瀬医院（福岡）☎51-9036 | とみた小児科（横落）☎63-1180 | 内科・消化器科ゆうクリニック（六名南1）☎58-5311 | 伊藤医院（定国）☎43-2678 | 上地内科クリニック（上地2）☎72-5610 | ともファミリークリニック（野畑）☎83-8869 |
| 外科 | 岡崎南病院（羽根東）☎51-5434 | 宇野整形外科（緑丘2）☎54-3161 | 山本整形外科（国正）☎57-5080 | ませぎ整形外科（本宿台）☎27-8088 | 上地整形外科クリニック（上地1）☎55-0880 | 岡崎整形外科（真伝）☎25-2511 |
| 皮膚科 | 岡崎南病院（羽根東）☎51-5434 | おばた皮ふ科（大門3）☎25-5239 | 渡辺皮フ科（稲熊）☎23-8005 | 荻須医院※（籠田）☎21-0781 | 酒井皮ふ科（矢作）☎32-9929 | みしま医院※（康生通）☎21-1648 |
| 耳鼻咽喉科 | 耳鼻咽喉科jクリニック（不吹）☎71-6767 | 水上眼科耳鼻咽喉科（暮戸）☎33-2111 | ふじ耳鼻科クリニック（欠）☎65-3336 | みみ・はな・のど長坂クリニック（六供）☎21-3387 | 康生医院（康生通）☎21-1340 | ふるた耳鼻咽喉科（戸崎）☎55-6688 |
| 眼科 | 小島眼科クリニック（十王）☎25-5155 | 水上眼科耳鼻咽喉科（暮戸）☎33-2111 | 足立眼科（井田）☎22-0219 | みやした眼科（明大寺）☎57-8166 | 緑丘アイクリニック（緑丘2）☎71-7711 | 岡崎南上地眼科クリニック（上地2）☎73-3005 |
| 産婦人科 | 救急医療センターへお問い合わせ　☎21-1133 | | | | | |
| 薬局 | すずらん薬局（福岡）☎57-8722 | 岡崎第一薬局大門店（大門3）☎28-9831 | ふくおか薬局（国正）☎57-5377 | スヤマ薬局（本宿茜）☎48-3544 | 上地はなぶさ薬局（上地1）☎64-3250 | 山田薬局（井田）☎23-8617 |
| | みなみ調剤薬局（羽根東）☎59-2588 | | | | | るり薬局（戸崎）☎47-7234 |
| | どれみ調剤薬局（不吹）☎71-2017 | | そらいろ薬局（欠）☎65-5910 | かのん調剤薬局（六供）☎24-0036 | 調剤薬局アモス緑丘店（緑丘2）☎71-7086 | エムハート薬局上地店（上地2）☎72-7007 |

●夜間おくすり相談については…岡崎薬剤師会☎080-9730-5274　受付時間／午後8時～翌日午前6時　※印は、泌尿器科・皮膚科

| 2次救急（内科・外科） | | |
|---|---|---|
| 2次救急医療機関は、入院・手術などが必要な患者および救急車で搬送された人が優先となりますが、状況に応じて対応しますので、**来院の際は必ず事前に電話でお問い合わせください。** | 藤田医科大学岡崎医療センター（針崎）☎64-8800 | 終日<br>＊紹介状がないと一定の負担が必要となります（患者負担額 5,000円+消費税） |
| | 愛知医科大学メディカルセンター（仁木）☎66-2811 | 9月1日㊌・6日㊊・8日㊌・13日㊊・15日㊌・22日㊌<br>27日㊊・29日㊌／午後6時～午前0時 |
| | 宇野病院（中岡崎）☎24-2211 | 9月11日㊏・18日㊏／午後6時～午前0時 |
| | 岡崎南病院（羽根東）☎51-5434 | 9月2日㊍・9日㊍・16日㊍・30日㊍／午後6時～午前0時<br>9月3日㊎・10日㊎・17日㊎・24日㊎・26日㊐／午前0時～午前8時<br>9月23日㊍／午後8時～午前0時　9月25日㊏／午後1時～午前0時 |

## 夜間緊急診療

**◉岡崎市医師会（公衆衛生センター内）夜間急病診療所**

診療科目　内科・小児科・外科
診 療 日　毎日　＊夜間のみ
受付時間　午後7時30分～10時30分
診療時間　午後8時～11時　　問 合 せ ☎(0564)52-1906

## 休日緊急診療

**◉蒲郡市保健医療センター**

診療科目　内科・小児科
診 療 日　日曜日・祝日および12月30日～1月3日
受付時間　午前9時～正午、午後1時～5時
問 合 せ ☎0533-67-2555

## 歯科の休日・夜間緊急診療

**◉岡崎歯科総合センター**

診 療 日　日曜日・祝日：午前9時～11時30分、午後1時～3時30分
平日夜間（月～土）：午後7時30分～10時30分
問 合 せ ☎(0564)21-8000

**◉蒲郡市保健医療センター（休日緊急診療と同じ）**

診 療 日　日曜日・祝日および12月30日～1月3日
受付時間　午前9時～正午　　問 合 せ ☎0533-69-8020

## 救急医療情報センター

どうしても医療機関が見つからないときは、愛知県救急医療情報センターにお電話ください。
オペレーターが24時間体制でお知らせします。
問 合 せ ☎(0564)21-1133

＊病院は暴風警報および特別警報発令時には休診となる場合があります。岡崎市医師会や岡崎歯科医師会のホームページをご覧ください。

＊新型コロナウイルス感染症拡大防止のため、掲載されている催し物などが延期・中止となる場合があります。催し物などに参加をする場合はマスクを着用してください。

# まちのカレンダー 2021.9/16▶2021.10/15

| | 日 | 月 | 火 | 水 | 木 | 金 | 土 |
|---|---|---|---|---|---|---|---|
| 9月 | | | | | 16<br>●中央学区げんきかい（岩堀公民館／10:10） | 17 | 18<br>●わくわくあそびランド「じーちゃん・ばーちゃんとあそぼ」（くりくりひろば／10:00） |
| | 19<br>●町民スポーツ大会ソフトテニス（文化広場／9:00） | 20 敬老の日 | 21<br>●あったかひろば（幸田保育園／10:00）<br>●秋の交通安全町民運動（～30日） | 22<br>●あったかひろば（豊坂保育園／10:00）<br>●すくすくこうたっ子講座（保健センター／13:30） | 23 秋分の日 | 24 | 25 |
| | 26<br>●町民スポーツ大会少年サッカー（中央公園／9:00）<br>●町民スポーツ大会柔道（幸田中学校武道館／9:30）<br>●やろまいスポーツ（中央公園／10:00） | 27 | 28<br>●あったかひろば（深溝保育園／10:00） | 29<br>●子育て講座「我が子を守る防災教室」（くりくりひろば／10:00）<br>●あったかひろば（里保育園／10:00） | 30<br>●幸田学区げんきかい（大草老人憩の家／10:10） | 10／1 | 2<br>●やろまいペタンク大会（中央公園／8:30） |
| 10月 | 3 | 4<br>●ファミリーサポート援助会員講習会（くりくりひろば／9:30） | 5<br>●あったかひろば（坂崎保育園／10:00） | 6<br>●あったかひろば（大草保育園／10:00）<br>●坂崎学区げんきかい（坂崎公民館／10:10） | 7 | 8 | 9 |
| | 10<br>●町民スポーツ大会バレーボール（幸田中学校体育館、勤労者体育センター／9:00） | 11<br>●豊坂学区げんきかい（高齢者ふれあいプラザ／10:10） | 12<br>●あったかひろば（わしだ保育園／10:00） | 13<br>●あったかひろば（菱池保育園／10:00） | 14<br>●荻谷学区げんきかい（中央公民館／10:10）<br>●家族介護教室（さくら会館／14:00） | 15 | |

## 粗大ごみ・資源拠点回収カレンダー

★粗大ごみは受付で町内在住確認のため運転免許証などの身分証を提示していただきます。★土･日曜日は混雑しますので、なるべく平日に搬入してください。
★粗大ごみに出せないものもありますので事前に環境課へお問い合わせください。**＊燃やすごみ、分別ごみは粗大ごみでは出せません。**

○**粗大ごみ戸別収集電話受付日／申込先**　夏目運輸㈱(0564)62-1371、中部保全㈱(0564)56-6161 ＊1品につき粗大ごみ納付券(300円)が1枚必要です。

■**粗大ごみ収集日／場所**　粗大ごみ集積処理場／**受付時間**　月～金:午前9時～正午　土･日:午前9時～正午、午後1時～3時
＊受付時間における注意　土日午前の部に限り、混雑している場合は、受付車両数を制限させていただく場合があります。

⬢**資源拠点回収日／場所**　坂崎小学校北駐車場、保健センター駐車場、粗大ごみ集積処理場／**時間**　午前9時～午後3時
**品目**　紙類(新聞紙、チラシ、雑誌類、段ボール類、紙パック、ミックスペーパー)、古着類、アルミ缶、スチール缶、小型家電

**問合せ**
環境課ごみ対策グループ
☎(0564)62-1111(内線273)
FAX(0564)63-5169

**9月**

| 日 | 月 | 火 | 水 | 木 | 金 | 土 |
|---|---|---|---|---|---|---|
| | | | 1 | 2 | 3 | 4 |
| 5 | 6 | 7 | 8 | 9 | 10 | 11 |
| 12 | 13 | 14 | 15 | 16 | 17 | 18 |
| 19 | 20 | 21 | 22 | 23 | 24 | 25 |
| 26 | 27 | 28 | 29 | 30 | | |

**10月**

| 日 | 月 | 火 | 水 | 木 | 金 | 土 |
|---|---|---|---|---|---|---|
| | | | | | 1 | 2 |
| 3 | 4 | 5 | 6 | 7 | 8 | 9 |
| 10 | 11 | 12 | 13 | 14 | 15 | 16 |
| 17 | 18 | 19 | 20 | 21 | 22 | 23 |
| 24 31 | 25 | 26 | 27 | 28 | 29 | 30 |

混雑予測はこちらから

# 安全テラスセンター24 川柳イベント開催！

「防災」をお題にした川柳を募集します。「防災」のことならどんなものでも！
優秀作品は、11月2日㊋のテラスシンポジウムで町長より表彰！
入賞作品は広報掲載予定！

## 応募要項

**応募期間** 9月1日㊌～30日㊍

**対象者** 町内在住または在勤、在学の人

**応募方法** ①応募用紙（応募専用ポストに備え付けてあります）

応募用紙に、オリジナル川柳と必要事項を記入の上、役場、テラスセンター（消防署内）、各スーパー（ピアゴ幸田店、マックスバリュ幸田店、スーパーセンターオークワ幸田店、フィール幸田店、ドミー幸田店、幸田憩の農園）、町内小中学校、幸田高校、町内保育園、子育て支援センターに設置の「幸田町安全テラスセンター24　オリジナル川柳応募専用ポスト」よりご応募ください。

〈必要事項〉
- オリジナル川柳
- 応募区分（小学生以下・中学生・高校生および一般）
- 住所
- 氏名（ふりがな）
- 電話番号
- メールアドレス

②はがき・メール

オリジナル川柳と必要事項を明記の上、ご応募ください。

【はがき】〒444-0192（住所不要）
幸田町 総務部 防災安全課 安全テラスグループ 宛

【メール】teras@town.kota.lg.jp

**入選発表** 10月15日㊎に町ホームページとテラスInstagramで発表

**問合せ** 防災安全課安全テラスグループ ☎(0564)62-1111（内線373）
FAX(0564)63-5139

＊いただいた個人情報は、川柳イベント以外には使用しません。

まだいいか
油断大敵
水せまる
えこたん

KOTA.TERAS24
Instagram

# わんぱくだより

某月某日　豊坂保育園

## はっぱ隊冒険記
### ～スッポンが食べたい！　の巻～

はっぱ隊。それは子どもたちが考えた豊坂保育園緑組のもう一つの名前です。

始まりは5月某日。町内某所にて、畦道で死んだスッポンを発見。「持ち帰って食べよう！」となるも死臭が酷く断念。そこで、「釣った物なら新鮮だし食べられる」と、後日スッポンを釣りに行きました。一度目は失敗でしたが、二度目には見事3匹を捕獲。意気揚々と保育園に持ち帰りました。

次は、このスッポンをどうしたら食べられるかをみんなで考え、豊坂冒険団団長（園長）に相談することになりました。その前にまずはスッポンの食べ方を〝専門家に手紙で聞いて調べておこう！〟と言う案が出ましたが、園の名前を使うため、やはり〝団長の許可を取らなくてはいけない〟と直接交渉をしました。交渉の日、子どもたちはスッポンが食べたいという想いを熱く伝えました。正座をし、どうしたら本気の気持ちが伝わるかをみんなが考えて臨んだ交渉でした。結果的にスッポンを食べることは叶いませんでしたが、小さなスッポンのみ飼育の許可が出ました。さらにすごかったのは、この後水槽を買ってもらう交渉まで行い、自分たちの思いを見事に形にすることができたことです。みんなで考え、相談し、実行した今回の冒険。子どもたちの行動力と発想に感服しました。

さてさて、次はどんな冒険が待ち受けているのやら？　乞うご期待！

発行●愛知県幸田町（毎月1日発行）　編集●企画部企画政策課
〒444-0192 額田郡幸田町大字菱池字元林1番地1　☎(0564)62-1111　FAX(0564)63-5139
ホームページ●https://www.town.kota.lg.jp/　Eメール●kota@town.kota.lg.jp
町の花「つばき」　町の木「やまざくら」

PRINTED WITH SOY INK 環境にやさしい大豆インキを使用
UD FONT by MORISAWA