広報こうた

No.79　昭和39年7月15日

発行　箱田郡幸田町
編集　幸田町企画室
印刷　合資会社ヨシノ印刷所

八月一日（土曜日）は役場の事務は、お休みです。

人口動態

（39.7.1現在）

総人口			17,561人
内訳	男		7,971人
	女		9,590人
世帯数			3,223戸

5月中の異動

出生	20人	男	10人
		女	10人
死亡	9人	男	2人
		女	7人
転入	65人	男	23人
		女	24人
転出	78人	男	27人
		女	51人

桐山 上六栗 みかん園 造成事業

竣工式盛大に挙行される

総事業費 一七、九七一千円

桐山、上六栗地区は本年一月より農業構造改善事業で、みかん園造成事業をすゝめておりましたがこの程立派に完成。去る七月十日午後から上六栗の現地で盛大に竣工式が挙行されました。

星野県農業構造改善監、菅次農地造成係長の始め三河事務所、幸田町長、町議会議員、地元役員、受益者など多数の人が集り、しめやかに式典が催されました。

この工事の完工により逆川の開拓パイロット地区二〇ha、須美開拓パイロット地区二五haの開墾地が出来、既設園を併せ、みかん主産地形式（の力強い姿が出来、平地四〇アール近くの果樹園が増設され果樹専業経営の基盤が確立されたわけです。

その事業の概要は次のとおりです。

来賓祝辞の中で星野県農業構造改善監は

「かくも立派なみかん園造成を当地区のみかん熱は県の模範となるべきものであって、これまでの努力と熱意は大変なものであったと思いますが、この気持を忘れずに、黄金色に輝くみかんが立派に育つようにして下さい。」とそれぞれ励ましの言葉をいたゞき、竣工れ、大プールには小学五年以下の児童、幼児は入いってはならない。

	上六栗地区	桐山地区
地区面積	9.5ha	14.9ha
防風林	1.23ha	1.68ha
開畑面積	7.7ha	9.81ha
幹線道路	1,030.51m	1,283.21m
支線道路	319.20m	364.02m
耕作道路	1,048m	1,270m
素掘道	—	300m
工事費	7,293,000円	10,678,000円

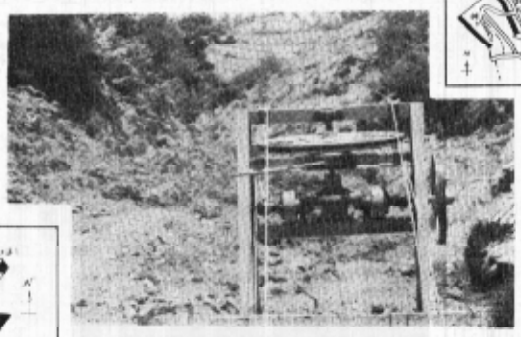

と又真本県会議員は、「農りなく終りました。

先賢者である

式典はとゞこお

八月一日（土曜日）は幸田町合併十周年記念日で記念行事が行なわれます

写真説明
立派にできあがった桐川の農道

プールを開くにあたってのお願い！

諸種おまちかねのプールもほゞ完成してまいりました、それにあたって近々プールを開きますが、次のことを守って戴き、楽しく遊んでもらおうと思っておりますのでご協力を願います。

記

一、無断でプール場内へ入いらないように。

二、病気、伝染病患、皮膚疾患にかゝっているもの（時に眼病トラコーマ）白痴、精神病者、酒気をおびているもの、傷害者の同伴しない幼児、は使用してはならない。

三、使用者は遊泳前後は身体各部を洗浄すること。

四、大プールには小学五年以下の児童、幼児は入いってはならない。

五、入泳前に準備体操をし身体各部の柔軟を図ること。

六、使用者は不潔な行為、他人の迷惑となる行為、または危険の恐れのある行為を絶対してはならない。

七、使用者は設置者が定めた物で、指定場所での飲食のほか、飲食物の携行または飲食をしてはならない。

八、使用者で次の一つに該当すると認われるものは直ちに使用を中止、または退場させる。

①以上のような心得に違反したとき。

②風紀を害する行為、他人の迷惑となる行為をしたとき。

③係員の指示に従わなかったとき。

その他、貴重品をもって場内へ入いらないように。

高圧電気送電に注意

放尿して命を失うこともある

東海道新幹線も工事が僅調に進捗し来る七月十日から本町内の線路（架空線）に二万五千ボルト特別高圧送電されることになりました。

高圧電気のおそろしいことは十分承知のことですが、幼い子供に接近しないことは勿論ですが道路上から電線に向って放尿などして生命を失うこともありますので十分注意すること。

★新幹線の架空線に「タコあげの糸、竹竿、棒切等」をふれないこと。

★鉄道路標等の上から架空線には左記事項を教え事故のないよう記

一、絶対に近よらないこと。

二、お電気が送電されることになれる車線路の「がいし」に投げないこと。

仲田開渠はこれで安心反射鏡を設置

仲田開渠は曲折していることから急カーブを改付けました。

この反射鏡は直径一メートルにもおよぶ大型鏡で曲折点より三〇～四〇メートルの前方より相手方の進路ができ、安心して通行することができ、地元を始め関係者から大変喜こばれています。

幸田町婦人研修会終る！

例年行われている幸田町婦人研修会が去る七月十一日中央公民館および幸田中学校でひらかれました。この日本年度の婦人会役員一八六名中一五〇名が出席し、午前の分科会に続いて午後の全大会まで熱心な討議が続けられ有意義な一日をすごした。

分科会のテーマは次の三つでそれぞれ活発な意見が出されました。

一、幸田町の婦人会活動はどうしたら良いか。

二、子供の教育と主婦の役割

三、健全な青少年の育成を目指す婦人民体活動について

それぞれの分科会で意見のをまとめて見ると次のようです。

第一分科会

①農協婦人部の物売りに一考がある。

②小さな部落に二人の役員は無機たからやはり現在のように一本だてとし幹部も一人として両方の性格を区別する。

第二分科会

①子供達に負けないように母親も勉強する必要がある。

②主婦の本業は家庭を守ること。にある。

第三分科会

①他人の子供と思わずにどこの子供でも悪いと思うことはどんどん注意しなければならない。

心配ごと相談設置

今まで役場にて心配ごと相談を開設しておりましたが、こんど各部落にて行いますから、どんな事でもよろしいから心配のある方は左記予定日に来て下さい。又秘密は厳守します。

記

日時	場所
8月12日 9時より12時	幸田町農協事務所
8月26日 9時より12時	三光寺
9月9日 9時より12時	幸田町野場 専光寺
9月9日 9時より12時	幸田町当谷 明徳寺

〝納期日は七月三十一日〟

今月は、所得税の前期予定納税に当ります。納期日は七月三十一日です。最寄の集便局、金融機関で納付下さい。

自衛隊協力会発足す

幸田町では、国土防衛と平和独立または国土の開発建設のために活躍されている自衛隊の協力会を結成すべく本年初めより準備してまいりましたが、去る六月二十五日豊川駐とん部隊にて発会式を挙行いたしました。

この協力会の目的は町民と自衛隊との公私にかゝる現密と協力を図り自衛隊の健全なる発展に寄与すると、ともに民主的思想の昂揚発展に努めるためであります。

発会式は議員、区長の会員および町内各種団体の代表者に参列願い、来賓に自衛隊幹部を迎え午前十時三十分より盛大に行なはれました。

や隊内の見学をして帰町いたしました。

農業共済事業運営の適正化を図り、今回制度改正により〝市町村（組合等）の自主性強る〟

今回の制度改正で最も大きな特長は『市町村組合等がもつ事業責任を大巾に拡げ、その事業運営に自主性を認め弾力性をもたせる』という点です。旧制度では事業責任の九割を県当局が受け持っており、市町村の事業責任は、形式だけで実質はほとんどゼロに等しいという結果になっていたわけです。従って農家の掛けた掛金の大部分が自己の町（組合等）に保有しておかれ保険料として運合会に納付されてしまううえ、同じ被害でも最近の被害発生状況に地域的にかたよる傾向があり被害の少ない地域と被害の多い地域とがますますアンバランスになっていることも反映して自分の掛けた掛金がどこへ行っているのかわからない、どうも被害の多い市町村に回されているのではないかという農家の不満があったわけです。

そこで新制度では、通常災害についての大事（水稲、陸稲＝六〇パーセント。麦＝七〇パーセントを市町村（組合等）にまかせ、その範囲内の災害については、共済団体の自主的な損害評価によって共済金を早く支払うことが出来るとともに、農家の納付した掛金は農家の『目のとどくところ』市町村に積立てておけるように配慮され病虫害防除等にも自主的に使えるようになっています。通常災害で、危険度の高いものです。

●オオイエバエ……イエバエよりの大型で、普通人家附近に見られますが、家の中にも入ってきます。五月頃特に多く、糞木に群をなして止まっているのをみることがあります。

●クロバエ……黒色で青緑をおびた大きなハエで魚や獣の肉や乾物などに集まっています。

●キンバエ……青緑色か緑色に輝く中型ないし大型のハエで、野外の糞便や、動物の体などに好んで集まり、魚屋の店先に多いのもこのハエです。

●ニクバエ……背中にはっきりした三本のたてじまのあるハエで、魚肉、動物の屍体、糞便などに集まっているものです。このハエは他のハエと異なって、卵を産みつけずに直接幼虫を産みつけるのが特徴で、クロバエとともに便所で伝染病の病原菌の運搬者としての中でよくみられるものです。

▲暑いときは、食べものがくさりやすく、ご飯などには少々の酢をふりかけるか、うめぼしを入れておくとよい。

▲麦茶は買ってきても一度いりなおして使うと、すっとおいしくいただけます。

▲日本脳炎にかかると十三人に三人は死ぬか後遺症をのこすといわれます。

予防上たいせつなことは蚊にくわれないこと。病気の誘因となる炎天下を無帽で長時間運動したりしてくたびれすぎないように十分に気をつけることです。

▲朝食はあっさりしたものがよろこばれますが、少しでもタンパク質（肉、魚、豆、乳類）をとるのが夏バテをふせぐこつ。

▲夏まけをふせぐにはビタミンCをとることがよいといわれます。ミカン、レモン、サツマイモ、ピーマン、ダイコンの葉、コマツナなどはVCをたくさん含んでいます。

八月の健康

衛生メモ

私達の生活に関係の深いハエ、ハエにも約七〇種にのぼる沢山の種類がありますが、中でも私達の生活に最も関係が深いのは、つぎの六種でしょう。

●イエバエ……家の中の最も多く見かけるハエで、中型、黒褐色をしており、食卓の上の食べ物や台所の調理などによく集っているのもこのハエです。都会はもちろんのこと香舎の多い農村では最も重要な種類で、赤痢などの伝染病の病原菌と深い関係があります。普通これは便所には発生しません。

●ヒメイエバエ……イエバエよりやや小さく、電灯のコードのまわりなどを旋回飛行しているハエで伝染病の病原菌の運搬者としても、危険度の高いものです。

パートタイマーを『歓迎します』

岡崎公共職業安定所では、管内とのできる方々、責任も簡単に軽産業界の極度の労働力不足を打開する一助として、主に家庭のご婦人方を対象にパートタイマーを募集いたしております。

正規の勤務「通常八時間労働」は困難であるが例えば

一、午前九時から午后四時

二、午前中または午后一時から午后四時まで

のように時間を区切って働くことができる方。

どうかお誘い合せの上安定所へお申し込み下さるようお待ちしております。

さあ！みんなこぞって民踊（盆おどり）講習

倒年のように今年も左記により民踊講習会を開催いたしますから老いも若きも多数ご参加ください。

記

一、趣旨　郷土情緒豊かな民踊の内容を一層深め、レクリーション活動の健全な育成発展を図る。

二、主催　幸田町教育委員会。

三、期日・会場

七月二五日（土）午前九時三〇分～午後三時三〇分幸田小学

四、講師　キングレコード専属　香川ゆづる先生

五、指導内容　東京オリンピック音頭他

六、参加対象　(1)町レクリーション指導者。(2)婦人会青年団、公民館等の指導者。(3)その他参加希望者。

七、会費　無料

八、備考　(1)手ぬぐい、扇、弁当持参のこと。(2)暑い時ですからなるべく軽い装で参加してください。

お礼！

先月号で青年学級教材用のスクーターの寄贈をお願いしましたところ、次の方々が心よく寄贈してくださいました。大変よろこんでおります。ほんとうにありがとうございました。

（本田油店）　（日吉屋）　（舘治郎三郎）　保様

（朝木自転車店）　（舘治郎）　（朝木総様）

（高力）　（山本健一）　様

保健センター八月行事予定表

月日（曜）	時間	行事
四日（火）	午前一〇時～正午	成人病検診
四日（火）	午后一時～三時	妊婦検診
六日（木）	午后一時～三時	離乳食実習講習
十一日（火）	午后一時～四時	乳幼児妊婦一般健康相談
十七日（火）	右同じ	右同じ
十九日（木）	午前九時～一〇時	乳幼児検診
二十日（木）	午前一〇時～正午	三才児検診
二十日（木）	午后一時～三時	乳幼児妊婦一般健康相談
二十日（木）	午后一時～四時	右同じ

初めて検診を受ける方で妊娠届出書に印のないものは印持参のこと

四ケ月以上の乳児

乳幼児＝身長、体重測定　妊婦＝尿、血圧測定　母子手帳　成人病＝血圧検尿測定

昭和三十六年七月、八月出生者今までに一度も三才児の検診をうけないもの

乳幼児＝身長体重測定　妊産婦＝必要に応じ検尿、血圧測定　成人病＝血圧検尿測定

国保税二期分は暫定徴収

国民健康保険の給付改善により昭和三十八年十月より世帯主の七割給付を実施しましたが、昭和四十年一月より家族の七割給付を実施する厚生省の方針でありその実施目標は全国保険者の四分の一を実施する予定であり、実施町村は八月中に厚生省より指令されるもので本町も実施する旨申請中でこの給付改善の費用の四分の三は国費で負担し四分の一は町負担となるものであります。

これまで国民健康保険給の年間税額の確定は七月（第一期分）でありましたが現在七割給付が確定しないため、県の指示にしたがい七月徴収の第一期分は暫定徴収を実施し最終確定は十月（第三期分）となります。したがって今月徴収の国民健康保険税第二期分は第一期分と同様に仮徴収とし、確定は第三期分で調整いたします。

「教育は独善に非ず」（大慶候）私はそのとおりだと思います。教育はかざりではない立派な人を創ることである。良い人になっていただくことであると思います。これには教師と父母・いうなれば学校教育と家庭教育とが連絡を密にして目的達成のために皆様方の格別のご協力をお願いします。

幸田町小中学校P・T・A連絡協議会役員きまる

昭和三九年度の総会が、六月二九日坂崎小学校で行なわれ新役員に次の諸氏が決定しましたのでお知らせします。

会長　川口安一（幸中PTA会長）
副会長　榊田嘉三郎（幸中校長）
会計　加藤与四郎（荻小PTA会長）
書記　大津熊一（幸中教員）
理事　山本竜一（坂小PTA会長）
理事　鵜部辰夫（幸小PTA会長）
理事　黒野新根（深小PTA会長）
理事　浅井音茂（豊小PTA会長）
理事　倉光鉦三（坂小校長）
理事　深津幸明（幸小校長）
理事　山本豊作（荻小校長）
理事　内田三之助（深小校長）
理事　山本正一（豊小校長）

お願い

P・T・A連絡協議会長　川口安一

去る六月二九日、昭和三九年度総会に病気のため出席できなかったことをまずお詫び申し上げます。

このたびはからずも幡田郡小中学校PTA連絡協議会長に推薦され、なおまた今回幸田町連絡協議会長に再選されましたが、もとより私は学識経験ともになく皆様にいろ〳〵とご迷惑をおかけするかと思いますが、しかしお受けした以上きわめて微力でありますが全力をかたむけて、この職責を果したいと思いますので、今後とも皆様方の絶大なるご指導とご支援を賜わりますようお願い申し上げます。

募集　自衛隊　39年度第二次　陸空海士

人員
二等陸士……一九七名
二等陸士……一一名
二等海士……三六名

応募資格
○採用予定日の一日現在で
一八才以上二五才未満
○日本国籍を有する男子
○自衛隊法第三八条に規定する欠格条項に該当しない者
試験
中学校卒業程度の学力について行なう筆記試験

募集期間　昭和三九年七月一日から昭和三九年九月三〇日まで。
試験期日および場所
昭和三九年八月二三日
陸上自衛隊豊川駐とん地
豊川市幾通り三〇
入隊日
二等陸士　七月二二日（水）
八月二四日（月）
九月二四日（木）
二等陸士　九月一一日（月）
二等空士　九月三〇日（水）

メモ

商工だより

1．特別講演会々催
一、日時　七月二十三日午後二時より五時まで
二、場所　幸田町商工会館
三、講師　名古屋工業大学教授寺沢正夫先生
四、備考　参考になる講演でありますから多数参加を希望します。

2．婦人部の集い
一、日時　毎月第一次日曜日と第三次曜日、午後八時より十時まで
二、場所　幸田町商工会館
三、備考　花道、修養座談会

3．商店の公休日
いままで商店の公休日は毎月七日、十四日、二十一日でありましたけれど、毎月二十八日も、休ませていただきます。