# 広報こうた

No.76 昭和39年6月1日

発行 須田郡幸田町
編集 幸田町企画室
印刷 合資会社 ヨシノ印刷所


**今月の納税**

町県民税第1期分

納期日は 6月29日です

**人口動態** （39.5.1現在）

| | | | |
|---|---|---|---|
| 総人口 | | | 17,531人 |
| 内訳 | 男 | | 7,978人 |
| | 女 | | 9,553人 |
| 世帯数 | | | 3,184戸 |

4月中の異動

| | | | |
|---|---|---|---|
| 出生 | 26人 | 男 | 16人 |
| | | 女 | 10人 |
| 死亡 | 12人 | 男 | 7人 |
| | | 女 | 5人 |
| 転入 | 328人 | 男 | 55人 |
| | | 女 | 273人 |
| 転出 | 107人 | 男 | 38人 |
| | | 女 | 69人 |

# 大井池ため池 補強事業しゅん工!!

## 五月二十一日現地で しゅん工式挙行された

かんがい用ため池貯水鶴光と多目的に利用され親しまれております大井池は昭和二十四年頃から堤体から全面的に漏水をみるようになり老朽ため池という汚名をつけられました。このため昭和三十六年一月からこの漏水を阻止するためのグラウト工事に着手しましたがこの年梅雨前線集中豪雨によって全水吐放水路の法面が崩壊流失し、大井池危しさえいわれたほどでこの年から災害復旧事業と災害関連事業として余水吐放水路を復旧し老朽ため池補強事業で前述のグラウト工事、堤塘の嵩上げ斜積管工事を昭和三十九年三月までの三ケ年に且って総工費参千六百七拾五萬八千円を投じ完成し六月二一日現地で農業局長愛知県知事その他関係者多数列席して盛大にしゅん工式が挙行されましたとれでこの年から災害復旧事業と災害関連事業として余水吐放水路を復旧し老朽ため池補強事業で前述のグラウト工事、堤塘の嵩上げ斜積管工事を昭和三十九年三月までの三ケ年に且って総工費参千六百七拾五萬八千円を投じ完成し六月二一日現地で農業局長愛知県知事その他関係者多数列席して盛大にしゅん工式が挙行されましたとれでしょう。

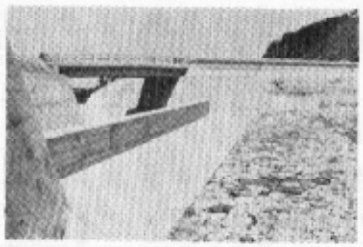

（沿革）

昭和五年現在のため池築造に着手悪条件を克服し、昭和十八年完成した。しかし昭和二十四年十月底梅雨前線集中豪雨によって余水吐放流されたため下流の耕地等に甚大な被害を受ける、欠壊ケ所は同年十二月復旧されたが堤体からの漏水が増加し全水吐斜積管等の復旧は老朽化し堤塘欠壊の危険状態となる。

このため昭和三十六年県営老朽ため池補強事業に着手したが同年六月梅雨前線豪雨によって余水吐放流路が崩壊流失したため災害復旧事業および災害関連事業の三事業で三ケ年に且って本年三月完成した。

堤長一四五米 堤高二三米三三
貯水量 八一七、五〇〇立米
受益面積 三六一、三ヘクタール
集水面積 二〇〇ヘクタール
満水面積 九二ヘクタール
事業費
金三六、七五八、〇〇〇円
老朽ため池補強事業
金二九、一〇八、〇〇〇
災害復旧事業
金一〇、九三〇、〇〇〇
災害関連事業
金 六、七二〇、〇〇〇

## 桐山みかん園開墾地 NHKテレビで放送

三十日午後一時の農業構造改善事業でみかん開墾NHKテレビで桐山のもやがりなど苦手伝山のみかん園開墾地が全国に紹介されました。又六月四日にはラジオでも放送されます。

とれは幸田中学校三年生和吉将秀君（新一郎氏次男）がNHKの青少年の年の記録に応募、「お手伝い」というテーマで、部落の模様を作文にかいたのが入選して放送されました。

現代の青少年が農村を嫌って会社へ行くのに、将秀君は部落のみかん園が造成されていくのを見て、将来農業をしようというとのですが、このような青少年が一人でもあることは発展がもたれます。撮影は二十一日から二十四日まで、学校の授業風景、将秀君家族の一日、山のうたこ地など撮影をしました。

## 幸田町種豚組合 総会開かれる

去る五月十九日午后二時より岩堀公民館に於いて第十回種豚組合通常総会が来賓多数御臨席の下に盛大に開催され、組合長挨拶に引続き議長に山本信市氏選任せられ、左の通りの議案を長時間に亘り慎重審議され原案通り可決決定されました。

第一号議案
昭和三六年度事業報告並に収支決算について
第二号議案
昭和三十九年度事業計画並に収支予算について
第三号議案
昭和三十九年度組合費徴収について
生産期 仔豚一頭当り 二〇円
第四号議案
昭和三十九年度仔豚出荷協力費を定める件
仔豚一頭当り 七〇円
但し組合員外については百円
以上の通りで終了后記念講演として種畜場の福住先生の講演を拝聴し、今後の種豚事業の振興と、飼養経営豚の飼育に努力すると共に、三十九年度全国豚共進会は豊橋市で、馬豚共進会は刈谷で実施の計画で、その対策についての注意と管理の講演であり意を新たに一致団結して幸田町豚種組合の結成についても一層の努力と奮起を希望されましたので御伝達え致しまして総会の報告といたします。

尚当日の出席者は

正組合員 一四八名
新加入者 一一名
計 一五九名
出席者 一三四名

## 脱穀の協定料金決まる！

幸田町穀物調整改善組合では五月二十一日役場において、役員会を開催し本年の協定脱穀料金について いろ〳〵協議した結果次のように従来の脱穀料金のほか、あらたに脱穀機の移動に伴なう移動料金の徴収等を決めましたので、周知徹底と組合員相互の自覚に相拠って当組合事業を有意義ならしめるようご協力をお願いします。

記

| | | |
|---|---|---|
| 半自動 | 一時間 | 四〇〇円 |
| 半自動 | 一反当り | 八〇〇円 |
| 全自動 | 一時間 | 六〇〇円 |
| 全自動 | 一反当り | 七〇〇円 |

別に人夫賃一時間一二〇円
（以上昨年と同じ）

○あらたに移動料として一㎞以内五〇円、それに一㎞増す如に五〇円を加算する。

幸田町穀物調整改善組合

× × ×

## 国民年金の未加入者について

**◉あなたは，国民年金に必ず加入しなければなりません。**

サラリーマンの方で厚生年金や公務員の共済組合などの年金に加入している人（その配偶者を含む）以外の人で昭和36年4月1日現在で満20才以上50才未満の日本人はすべて，法律上国民年金の被保険者となる旨定められておりますので，必ず加入届を提出しなければなりません。今では町内に限られた人しか未加入として残っておりません。もしあなたもその一人でおられる場合は是非共加入され，国民としての権利を得られて，安心した毎日を過して下さい。

**◉「国民年金」とはどんな年金でしょう。**

日本国民で満20才より満60才までの人を被保険者と云う，掛金は20才より34才まで毎月100円，35才より毎月150円となっています。しかも納められた額に国がその額の半分に当る金額を付け足して積立てていきます。年金の種類には，1.「老令年金」2.「障害年金」3.「母子年金」4.「準母子年金」5.「寡婦年金」6.「遺児年金」7.「死亡一時金」の7種類あり，各々状態によりそれぞれ年金が支給されます。

**◉いったい年金は何才からもらえるでしょうか**

「老令年金」について申しますと，満65才より掛金をした期間に応じて，最低12,000円から最高42,000円までの金額が1年間に支払われます。

**◉貨幣価値の変動による心配はどうだろうか。**

国民年金では生命保険等とは異なり，法第4条2項により，国民の生活水準に応じて年金額及び保険料の額を5年毎に調整し，国民に迷惑のかからないように考えてあります。

**◉保険料を納めることが困難なとき**

掛金を納めるのが困難な方には保険料を免除する制度もありますので，その手続をしておいてください。

住民課

## 幸田町森林組合 第十一回通常総会盛大裡に開催

### 組合長に本田桂氏を再選

幸田町森林組合の第十一回通常総会は去月二十二日午前九時三十分より，幸田町議会議事堂に於いて，真木果会議員，山本町議会議員，本年度事業計画を可決し，新役員を左記のとおり選出しました。

一、昭和三十九年度事業計画方針

1.推進機構を強力に推進する
その為講演会，研究会，視察を行い三月の打込みに間に合せる。

2.林道開設事業
民間林道として遠望峯森，施業林道沼池線開設を計る。

3.造林事業
一般造林五〇㏊せき源地改良事業三㏊を目標に推進する。

4.指導事業
下刈りの奨励森林肥培の奨励

二、新役員氏名

理事組合長 本田 桂（永野）
理事組合長代理 内田馨（萩）
理事 小林岩夫（荻崎）
理事 浅田 等（大草）
理事 鈴木藤助（薩谷）
理事 石川佐一（東部）
理事 田壁忠治（須美）
理事 永井敏夫（上六栗）
監事 大畑七松（里）
監事 杉浦種一（野場）
監事 野沢初太郎（久保田）

桐山みかん開成造の NHKロケ風景 →

第十一回森林組合通常総会風景

## 鴨下 寿君 アメリカより帰国!!

一年間加州の農業実習生として、アメリカへ行っていた，鴨田，鴨下寿君は五月二十三日十四時三十四分の下り列車で幸田に無事元気な姿を一年ぶりに見せました。

この日幸田駅には，前議長山本佳次郎氏，農協組合長，県議栗のむかえの中を，一歩一歩一年ぶりに懐かしめる故郷の土に感がいも新たに無事帰国のあいさつ，続いて区長さんの音頭でバンザイ三唱をして散会いたしました。

今後は一年間のアメリカの体験を生かして農業振興のために活躍されることが期待されています。

↓ 無事帰国報告をする鴨下君

# みんなの力で町営プールを……建設工事順調に進む！

既にお知らせしたとおり幸田町合併十周年記念行事のひとつとして、町営プールの建設工事が着々と進んでおります。

このプールが完成すると子供達はもちろん大人迄にとっても町唯一の水泳場として、ふるに活用されることでしょう。

なおこのプールの建設資金は

①皆さんがおきめていただいた国民年金の掛金を政府から特別に借りる（国民年金特別融資）六〇〇万円

②町税から二〇〇万円

③特志寄附五〇万円

④P・T・Aを通じて一般の皆さん方から一口平均、約三〇〇円の約一〇〇万円

総合計九五〇万円となっております。

いづれにしてもすべて極様方のお金によって、このプールは建設されるものですから絶大なるご協力をお願いいたします。

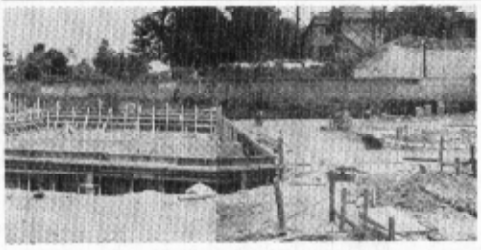

# 鉄道妨害防止運動の実施

国鉄では今年も次ぎによってみられておりますが後を絶たない現だしの運動を行います。最近は自動車類の急増に伴い事故のうち踏切事故が最も多く様々の対策が採られてはじめとして電化に複線化、その他車輌の増備増設の設備強化等あらゆる面において輸送力を増強するために努力をいたしておりますが、またみなさんの人命尊重と貴重な財貨を安全に輸送するため保安対策につきましても強力に推進いたしておりますから正しく安全に走るためじゃまをしないで鉄道を守るとの運動に町民のみなさんの深い御理解によりまして目的が達成できますよう絶大なご協力をお願いいたします。

一、期間　六月一日から六月三十日まで

二、実行することがら

(1)線路に立ち入らないよう

○大切な命を守るためにも

○多くの人々が死んだりけがをしています。

(2)線路で遊ばないよう

○いたずらがもとで大きな事故となっています。

○列車がたびたび止められています。

(3)踏切では必ず止って左右を確めよう

○悲惨な踏切事故が引続いてあります。

○自動車も自転車歩行者も大切な命を守るため、また列車が正しく運転できるよう必ず安全を確めてから渡りましょう。

幸田駅々長

# 梅雨どきの衛生に気をつけましょう。

梅雨どきになりました。夏を健康にすごすため、つぎの点に留意しましょう。

○手をきれいに洗おう。

夏に多い消化器の伝染病にはとくに注意し、食事や調理の際には、必らず手洗いを励行しましょう。

○衣服の衛生に気をつけよう。

梅雨どきは、とかく不潔になりやすいときです。常に衣服は洗濯に保ち、快適で、健康な生活ができるよう心がけましょう。

○むし歯の予防につとめよう。

最近、発育前にある幼児や学童のむし歯、成人の歯そう膿ろうなどが多くなってきました。六月四日から十日までは「歯の衛生週間」です。

家族そろって歯の健康診断を受け、むし歯は早期に手当を受けましょう。

# 蚊の退治はボーブラのうちに

一蚊でもハエでも同じことですが、それを退治するのに最も大切なことは、まず発生しやすいような場所をなくすことが第一です。

卵が生えて飛び立ってしまってからでは、その退治はいっそうやっかいなことになってしまいます。

蚊の発生源・つまりボーブラの発生するようなところは、つまったドブ、よどんで流れないドブ、きたない水たまりや、雨水でうすくなった野壺のような、やや腐敗い水たまり、例えば、庭の手洗鉢や、空びん、空かん、竹の切株、墓石の花立てなどの中に雨水がたまると、ヤブカの絶好の発生源になります。

したがって、空びんや空かんはとりかたづけ、竹の切株はたて切りに切開って、雨水のたまらないようにし、小さな水たまりや、墓石の花立てには砂を埋め、それができない防火用水や小さな池には、ボーブラを食べるメダカや金魚などを飼うとか、一定の基準による殺虫剤を撒布することが必要です。

なお、蚊の習性としては、水面が波立っている所を避けないから、池や貯水槽は噴水などで波立たせるのも良い方法です。

# 山へ行こう！山岳会員募集

こんど遠望崩山岳会では夏山シーズンをひかえて、再び次の要項で会員を募集することになりました。

山の好きな方、一度で良いから山へ行ってみたい方……は、友達をさそい合せご多数入会してくださるようお願いします。

記

一、趣旨、自然に親しみながら心身を鍛え共同生活をとおして自己の責任を果たしキャンプに、登山に又ハイキングに楽しんでいただく。

二、応募資格、町民在住の満十六才以上の男女で山の好きな方。

三、申込場所、幸田町教育委員会事務局迄。

四、申込締切日六月十五日

五、その他参考となる事項

○毎月第一水曜日、定例会開催

○会費月五十円

○毎月一回、月例山行実施

○現在の会員数　十七名

遠望崩山岳会

# 学校だより

## 古い校舎

### 豊坂小学校

野場・須美・大栗・豊国（桐山道川）の四郷学校が明治四十年に合同して、豊坂小学校が形成された。当時新築された校舎は、以来五十六年の星霜を経て、祖父、父子と三代に亘って、幾多有能の士を育成しつつあります。

十年に合同して、豊坂小学校が形成されたと思われますが、こゝに校長室職員室など創設以来創道に面に三る援助の下で次代を背負う国民の育成に心血を傾けております。

隣接の浦高幸田分校教官が、昔流に云えば「地理的観念が乏しい」という社会科指導への批判に対して、分校と共に考え校舎の空地を利用して8m×6mのプロクの枠をつくりその中に日本地図模型を実際の方位に合わせてつくることを計画し、六年生の卒業記念事業とすることに話がまとまり担任の岩瀬、大須賀両先生と六年児童全員が冬休みを返上して、やっと三月中旬頃完成しました。

卒業式に被創見現者として謝した次第であるが、本当に良くやってくれたと思う。これもまた学区の父兄方のご協力の賜物と考えて深く感謝しております。

野場・須美・大栗・豊国板で張られた床面は雑巾ですりへり、柱も傾むき、土台は朽ちて危険度三四五一、従って余命いくばくもないと思われますが、こゝに校長室職員室など創設以来創道に面に三る援助の下で次代を背負う国民の育成に心血を傾けております。

校訓もこれをうけて、正しく（誠実）逞く（明朗）健やかに（健康）をモットーとし学区の物心両面に三る援助の下で次代を背負う国民の育成に心血を傾けております。

隣接の浦高幸田分校教官が、昔流に云えば「地理的観念が乏しい」

昭和三十三年度高児童数三二三人を限度として漸減、現在三四二人、教職員一三人、世相の変遷に対応して学区の様相も次第に変ぼうしつつあるとは云え、その底にある豊坂学区にみなぎる質実剛健の気風は今もなお児童に受けつがれております。

昭和三十三年度高児童数三二三人を限度として漸減、現在三四二人、教職員一三人、世相の変遷に対応して学区の様相も次第に変ぼうしつつあるとは云え、その底にある豊坂学区にみなぎる質実剛健の気風は今もなお児童に受けつがれております。

校訓もこれをうけて、正しく（誠実）逞く（明朗）健やかに（健康）をモットーとし学区の物心両面に三る援助の下で次代を背負う国民の育成に心血を傾けております。

隣接の浦高幸田分校教官が、昔流に云えば「地理的観念が乏しい

# 豚コレラ予防注射

六月の注射日は次のとおりです。

六月十日

〃一九日

〃三十日

五月の始めに岡崎地区にて豚コレラが発生いたしました。この恐しさは皆さんよくご承知のとおりです。この防ぎょ策も直ちに行われましたが、特に豚飼育者に影響は大なものと思います。先に役場並に農協指導部等により指示された注意事項を守り幸田町から発生のないようにいたしましょう。

# 六月保健センター行事の一部訂正について

十七日乳幼児検診の対象区域が萩谷・豊坂・深溝学区となっていますが坂崎・幸田学区と訂正します。

# スポーツ

## 葵ファイターズが連続優勝！

### 町長杯争奪軟式野球大会

去る五月十日・十七日の両日にわたって中学校、三菱レイヨンの調グランドにおいて第九回幸田町長杯争奪軟式野球大会が体育レクリエーション協会主催のもとに開催されました。

毎試合大熱戦がくり広げられ、優勝候補の三菱レイヨンも二回戦で逆転決勝は大山チームと葵ファイターズの間で、優勝戦にふさわしい一点を争う試合となったが、八回裏になって葵ファイターズがからくも逆転に成功し秋の大会に続いて連続優勝をなしとげた。

成績は次のとおり

優　勝　葵ファイターズ

準優勝　大山野球クラブ

三　位　野場茂チーム

敢闘賞　森川産業チーム

○最優秀選手賞

浅岡守恭（大山）

○ベストナイン

（投手）浅岡守恭（大山）

（捕手）加藤　鑑（大山）

（一塁手）永井博之（葵）

（二塁手）石田金郎（野場茂）

（三塁手）志賀祀郎（葵）

（遊撃手）中村智明（三菱）

（左翼手）山本直樹（大山）

（中堅手）池山　肯（葵）

（右翼手）山崎光天（森川産業）

# 今月の行事

教育委員会

6月3日　山田会例会

6日　豊坂学区青年学級

萩谷学区青年学級

深溝学区青年学級

教育委員会

坂崎学区青年学級

幸田学区青年学級

フォークダンスの集い

13日　坂崎学区青年学級

14日　萩谷学区青年学級

20日　豊坂学区青年学級

深溝学区青年学級

フォークダンスの集い

21日　坂崎学区青年学級

27日　幸田学区青年学級

28日　フォークダンスの集い

# 全国水道週間

6月1日～7日

水道で健康づくり　町づくり

水を大切にしましょう