広報幸田
第70号
発行　額田郡幸田町
編集　幸田町企画室
印刷　岡崎活版所

栄誉に輝く消防団

日消より表彰受く

二月十一日東京都芝区の日本消防会館において昭和三十八年度の優良消防団として、日本消防協会より当町消防団が表彰されました。

当日総理大臣、国務大臣（代理）等々の来賓、関係者その他大勢注視の中で真紅に輝く表彰旗は日本消防協会長大野伴睦氏より志賀団長にシッカリと手渡され、大いに面目を、ほどこして参りました。

当消防団は昭和二十九年に日本消防協会より単独授、翌々年の昭和三十一年には県より受彰歴を受彰しましたが、今回の表彰旗は消防団として最高の栄誉のものであります。

しかし、今回の表彰を受けるまでには、多年にわたって町長以下理事者の英断、議員の理解、団員の自覚と、ともに町民全体の協力があったればこそであります。

ことに合併後の歴代の町長、消防団長とも民生安定の一環として消防施設の充実を図ったのであります。即ち合併当時、一台の消防四輪自動車、一台の消防三輪自動車しかなかった機動力も、消防四輪自動車四台消防三輪自動車五台にし、防火貯水槽も重点的に逐次増設し四〇立方米以上のもの六〇箇所、それ以下のものも諸々に設置してきて参りましたいっぽう、団員の規律も訓練を実施することにより能正となり、これが団全体にゆきわたり消防団示動の巨浦の源となっています。

新入団員の教養訓練、幹部訓練に防火宣伝、防火査察、夜警に、そして台風に備えての災害対策訓練に不断の努力をして参っているのであります。一口にいえば堅固な団結をもって規律技能とも優秀で、かつ、施設を充実し良く消防の使命を遂成したことにより今回の表彰となったものであります。

さて、この栄誉ある今回の表彰は一人消防団のみならず幸田町全般の栄誉といえましょう。

議会だより

◎厚生文教委員会調査会
二月十日（月）午前九時十五分～午后九時
場所　幸田町議会第一会議室、出席者八名
調査事項
所管事務調査
◎建設委員会諸査会
二月十一日（火）午前九時十五分～午后六時
場所、幸田町議会第一会議室、出席者九名
調査事項
所管事務調査
◎総務委員会調査会
二月十三日（木）午前九時十五分～午后九時
場所　幸田町議会第一会議室、出席者九名
調査事項、所管事務調査
◎山梨県町村議長視察
（五十名）二月十七日
本町の行政および議会運営について調査のため来町
◎建設委員会調査会
二月十八日（火）午后二時～三時
場所　幸田町議会第一会議室、出席者九名
調査事項、町営住宅建築状況調査
◎総会開発特別委員会町内調査
報告事項
南部地域
潮薄駅中心として、観光、住宅、工場を主体として開発を進めるが良い、その具体案として
一、駅舎は西口駅とし、国鉄道を潜ぶは立体交叉道
二、本光寺、重要文化財を観光開発する。
三、本光寺裏一体の開発
四、東貫物流域、駅建設予定地附近を区画整理し、工場住宅の誘致
五、海谷区内前山丘陵地一帯開発促進
六、小釜ダムを多目的ダムとして潮都市と協力して早期着工が望ましい
七、逆川パイロット、上六瀬、稲山橋道改善事業は市原的に整工事であり防災施設が必要である。
以下各地域については、順次各号に記載いたします。

水稲集団栽培にとりくむ

高力地区で今年から
苗代から生産物分配まで協業で

高力では農業構造改善事業で区画整理事業を進めておりますが、この地区二七・五ヘクタールを水稲の集団栽培を行うことになりました。

計画によりますと品種の統一、種籾準備、用水管理、肥料、共同苗代共同田植、雑草除去、管理、収穫調整、生産物の分配まで一貫した作業を協業で行なおうと去る二月十八日部落の総集会を開いて決定しました。これは農業の行きづまりを解決するため、所得を増やすために、地帯に適した生産地形成を主眼においた構造改善事業で計画のフイルスセンター（穀物乾燥施設）を十二分に利用される計画です。それによって調整された米は匿名割りで分配されるなど画期的な耕作が行われます。

近し高力に使用される大型トラクターは農協にて購入され、専属の運転技術者も養成されておりますので高力の水稲集団栽培は県においても注目され、その栽培に期待がもたれております。

なお選出された委員長は次のとおりです。

委員長　谷川順一
副委員長　谷川八郎

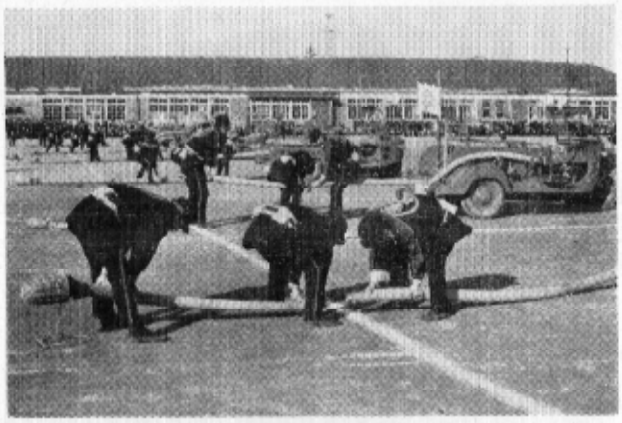

日頃の訓練のかいあって……

造改善に力を注ぐことになろうがそれにしても、所得の大黒柱ともなっている水田の経営が、昔ながらの姿であっては見ひきった部造改善ができないことであります。

水田経営が昔ながらに、個人的な思想にもとづいて、思い思いバラバラに行われているところへ、時代の要請とはいえ国営、富並などの生長部門の経営を合理的にとり入れることについては、大きな疑問があります。まず、何はおいても是元の稲作経営を集団的に改良しその上に他の経営部門を取り入れることが心要だということで高力区全員が実施に踏み切ることになりました。

品種もクサブエ、日本晴、新山次、幸美とこの地帯にあった品種が選定され、苗代用地も決まりました。主な作業体系や規程などは総集会に決められた委員長等員など八名で決定して進められますが、収穫調整については農業構造改善事業で計画のフイルスセンター（穀物乾燥施設）を十二分に利用される計画です。それによって調整された米は匿名割りで分

自転車には防犯登録を!!

今度新しく自転車を盗難から守るため防犯登録の制度が生れました。いままでにあった「警番」という制度は時世の移り変わりとともに、取扱上の問題もあり、今では一般の関心も薄れてしまい、自転車泥棒はあ音巣と並んで相変わらず泥棒の王座を占めています。そのためにも皆さん方に今度の制度に御協力をお願い致します。

▲新しい防犯登録は、今年の三月一日から実施されます。

▲登録する場所は、県下どこの自転車屋さんでも取扱ってくれます。なお、その際には一台について登録に必要な費用五拾円がいります。から了解ください。

▲皆さんの自転車が登録されますと自転車の泥よけに、番号のはいった黄色（だ円形の登録番号標）がはられ、登録票（甲）というカードが渡されます。このカードは、〇〇〇番の自転車はあなたのものですよということを証明してくれる。

愛知県立身体障害者更生指導所入所生募集

身体障害者福祉法に基く肢体不自由者更生施設として、肢体不自由者を収容し、必要な医療ならびに機能回復訓練を行ない障害の除去軽減および残存能力の向上を図り併せて心理的職能的更生指導を実施して一日も早く社会に復帰できるよう計画的な総合指導を行なう施設である。

入所資格
身体障害者福祉法に基く肢体不自由者で内部疾患を有しないもの
定員　次〇名
起居
完備した寄宿舎があり原則として寄宿舎に収容
経費
食費として一日一〇〇円の割りで徴収されますが負担出来ない方は公費で負担されます。
所在地
宝飯郡一宮町大字一宮字上新切33

みかん栽培研究会近く開催される!!

幸田町における、みかんの新植は幸田南部地区の山林の開発により、素晴らしい勢いでこれが新植が行われています。近い将来幸田のみかんは、全国的にも主産地としてのし上ることでしよう。このためのとおり研究会が開催されますから、農業構造改善地区、開発パイロット地区一般の方々も多数お誘り下さい。

▽日時　三月十五日（日）
▽目程　午前　みかん剪定実践指導
　　午後　みかん栽培講習会
▽会場　午前　須美みかん園
　　午後　幸美神社社務所
▽講師　県農業コンサルタント協会
　　南部先生

区長会長に鈴木吉松氏

三月二十日、新区長になってから初の区長会議を開催しました。協議事項は自衛隊協力会の設立、町民税の申告、交通安全協会の役員の委嘱および道路の消地整理、愛知新道などについて協議がなされた。のち、左のとおり区長会の正副会長の決定をみました。

会長　鈴木吉松（鷲田区）
副会長　平嶋孫市（野場区）
〃　鈴木米吉（久保田区）

ものですからたいせつにしまっておきましょう。自転車を他人に売ったり、譲った場合には、自転車屋さんにて所有者名の書き換えをするように相手に厳しえてあげてください。

▲登録の有効期間は、昭和三十九年と四十年末まで登録した自転車については、昭和四十四年まで効力があります。昭和四十五年以後もなお使用できる自転車はその都度登録をおねがいします。

岡崎署田防犯団体連絡協議会

所得税の
確定申告は
3月16日まで

農業にカンフル注射!! 部落巡回農業研究会始める

数年このかた農村からの労働力流出―とくに男子働き手の流出が進みさながだに労働過重の農村婦人に農業の主たる担い手となることを強いています。これを補うのが年老いたらいちゃんばあちゃん母ちゃん、三ちゃん農業や、無政任栽培が行われています。ために生産性向上は遅れさらに次代の担い手となる若者の不足は深刻な問題となっています。このためこれからの農業をどのようにして行くかと真剣に考へて行くことが重要と思われます。

このため農協と役場でタイアップして各部落毎の研究会を開催したいと思います。さしあたって今回は、一農業転換期の水稲栽培について」旨さんと研究をしたいと思います。参加者は農協組織部、役場産業係、普及所で皆さんの部落へ出向いたします。部落で集会を開かれる場合は時間をさいていたゞいて是非研究会を開催して下さい。

ご希望の部落は農協組織部又は役場産業係まで日時場所をお知らせ下さい。

研究会予定としては

1「農業転換期における水稲栽培」
座談会―研究討議

2 給天然色映画「これからの農業」
3 その他稲作、畜産、園芸培談等

田母神県農林部長ら 須美開拓パイロット事業など視察

二月二十日田母神県農林部長、金井農協農政課長、新庄農耕改善監、鈴木西三河事務所長ら総勢十五名の一行は、須美開拓パイロット事業又高力の区画整理事業を視察されました。

農林部長は「幸田町にてみかん園造成のたみ国塾を行っている事は知っておったが、これ程まで立派なみかん団地が造成されているとは想像もしていなかった、将来幸田町が一大みかん産地となる事は充分期待できる、この開墾意欲を生かして目的遂成のため努力せられたい」と言われました。

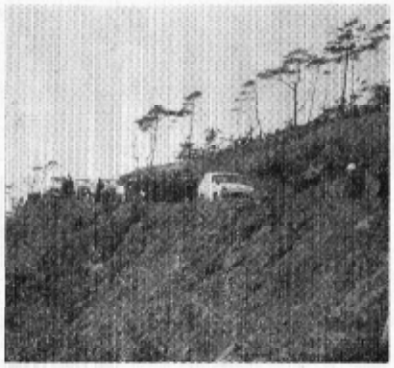

39年分町県民税の申告

町県民税の申告は、町内に住所を有するすべての町民の義務であり、この申告により、あなたの税金が決まるのです。また町県民税はあなたの前年の所得（昭和38年1月1日から12月31日までの1年間に得た所得）に対して課税されますので、詳しく正確に申告して下さい。なお所得とは、1年間にあげた収入金額から、その収入をあげるために必要な経費（生活費は含まれません）を差し引いたものです。

申告書の主な内容

区分	説明
申告の期限	3月31日までです
申告書を提出しなければならない者	幸田町に住所を有する者はすべて申告書を提出して下さい。（なお申告書は所得者ごとに1葉）
所得から差し引かれる金額	
① 医療控除	支払つた医療費から所得金額の合計の5%を差し引いた金額（最高は15万円まで）
② 社会保険料	支払つた金額
控除	
③ 生命保険料控除	15千円までは支払保険料の金額15千円から30千円までは支払保険料の1/2に7.5日百円を加えた金額30千円以上は225百円です
④ 扶養控除	扶養親族1人の場合は7万円、たゞし配偶者の所得金額が5万円をこえた場合は5万円扶養親族が2人以上の場合扶養親族が1人の場合の控除額に1人ふえるごとに3万円を加えた金額
⑤ 税額控除	障害者、老年者、寡婦、勤労学生、配当税額控除等があります。

以上が主なあらましですが詳しいことについては、総務課税務係でお尋ね下い。

税務係

商工だより

一、サービス券の販売について
1 サービス券とはサービス会加盟店にて発行されているお客さま本位のサービス券にて百円お買上げ毎に一枚差上げております。
2 サービス券一〇〇枚お持ちになると商工会館にて商品券と交換致し加盟店ならどのお店でも商品と交換が出来ます。
3 其の他サービス券にて完めの数量お持ちの方は旅行又は観光を見ることが出来ます。
4 サービス券交換の際は必ず台帳にはって来て下さい、台帳は加盟店なら無料でお客さまに頂けます。
二、懇談会開催について
1日時　三月十一日午後七時三十分
2 場所　幸田町商工会館
3 司会　商工経営指導員
4 出席者　サービス会々員
5 其の他当日商品券の精算をいたします。
三、サービス券旅行と慰謝ショウ
1 日時　四月七日午前七時三十分
2 行先　岐阜ヘルスセンター及犬山公園
3 備考　サービス券五〇〇点
五月七日九時三十分より三回
2 歌手　北島三郎外一流歌手
3 備考　サービス券二〇〇点

町民卓球大会迫る!!

来る四月五日、幸田中（公民館）ホールにおいて次のとおり「町民卓球大会」を開催いたします。ふるって多数ご参加ください。

一、趣旨　一般町民ならびに中学生にスポーツ（卓球）実践の機会を与え、スポーツ愛好の精神と相互親睦の増を要いたい。
二、主催　幸田町体育レクリエーション協会（幸田町公民館）
三、期日　四月五日（日曜日）午前九時三〇分開会
四、会場　幸田中央公民館ホール
五、試合方法　個人シングルス、トーナメント法、一般の部（学生含む）中学生の部名男女別
六、使用球　ニッタク
七、出場資格　町内在住、在勤の者で中学生以上の方
中学生は年齢（申込みと同時に収める、但し当日還付されても料金は返納しません）
八、参加料　一般は一人当二〇〇円
九、表彰　三位まで賞状賞品授与参加者全員に参加賞体育レクリエーション協会賞
十、申込み　三月二十日までに教育委員会事務局体育係宛
十一、その他　申込締切日後および大会当日の受付は原則としていたしません

猩紅熱発生!!

猩紅熱の発生についてはすでに皆さんも御承知の通り、桑楽市町村に於ては多く発生し、学校閉鎖をしているところもあります。幸い幸田町に於ては発生の声を聞かず安心していましたところ、当町にも発生の様子をみる傾向にあります。それで集団発生をおこさないより町民の御協力で幸田町を猩紅熱より守りたいと思います。

この病気に予防のできる病気であります。それには

一、外出より帰ったらうがいする
一、マスクをかける
一、感染したと思ったら至急診断をうけ抵抗をさける

患者の接触をさける

症状としては

潜伏期は二～五日で急に熱がでる（三十八度位）ときには、さむけ、ふるえがあり、のどが痛みます。そのうちに顔―胸―腹―四肢の順に発疹する、発疹は一面に赤く口のまわりだけに現れるためロのあたりが青く見えます。発疹は三日～四日で消えますが、指紋線が赤く腫れときには点状の白こけがデフテリアのような白いまくをみます。ものをのみ下すときにのどが痛く舌は苺状になりときには関節痛があります。発病して第三週に入ると皮フが膜のように大きくはがれ三～五週まで続きます重症になると二～三ヶ月くらいなおりませんから、発生予防に充分注意して下さい。

河川を愛護しよう ゴミなど捨てないように

最近橋や部落の附近の河川へゴミや瓦を捨てる方があります。これらは水害など河川維持に支障がありますから絶対に捨てないようにして下さい。既に捨てゝあるところは必ずとり除いて下さい。

又河川敷内の雑草焼きは通水をよくなり農作物の害虫駆除にもなりますので実施しましょう。なお雑草焼きを実施する場合は、最寄りの消防機関に事前に連絡して火災予防には万全を期して下さい。

NHKラヂオ

農業学校テキスト予約受付中

NHKではラヂオを通じて新しい農業を学んでもらおうと三次年からラヂオ農業学校を開設していますがことしも実施することになりました。ラヂオ農業学校は新しく学校を出て農業に就かれた方をはじめ、兼業農家の主婦、専業農家の経営主の方々に、農業の基礎知識から、実用技術までを幅広く学んでもらおうというもので、このテキストは現在購入予約の申込を役場で受付けております。

☆豚コレラ予防注射☆

三月の注射日は次のとおりに行いますから早く申込み下ださい

十日
二十三日
三十日

県下にも二月上旬に名古屋市と愛知郡にて豚コレラが発生しました今のところ伝染の防止対策がとられていて当方面での発病がありませんが日常の管理を充分にされて防疫に特別のご配慮下ださい万一疾病になった豚に不審なものがあったら早く役場か農協へお知らせ下ださい。

今月の行事

教育委員会

2月29日　青年学級修学旅行
3月1日　卓球部の集い
3日　郡保護司会
4日　教育委員会
山岳部定例会
7日　荻谷学区青年学級
豊坂学区青年学級
深溝学区青年学級
8日　青年学級生大会
14日　中学校卒業式
幸田学区青年学級
坂崎学区青年学級
15日　フォークダンスの集い
17日　青大学級終了式
19日　各小学校卒業式
20日　幸田学区坂崎学区青年学級（一年次のみ）
21日　荻谷学区青年学級
豊坂学区青年学級
深溝学区青年学級
22日　青年学級終了式
24日　各小中学校終了式
25日　若葉学級終了式