



部場 桂 所
田役人 本 所
額町行 本 所
知田 幸 所
愛幸 幸 所
第 25 号 行

役場事務は五日から
役場では去る二十九日より
年末年始の休暇に入つていま
が、四日から本年の事務を開始
致します。
尚、四日は、恒例の御用始め
を行いますので一般事務は五
日(木)から始めます。

昭和三十六年の新春を迎えて

幸田町長 本田 桂



町民の皆さま新年おめでとう
ございます。

輝かしい希望に満ちた昭和三
十六年の新春を迎え心からお慶
び申し上げます。

想えば私は、町政担当の重責
に就いて、ここに二年有余を経
たのでありますが過ぎ去つた歳
月を振り返つて、深い感慨を覚
えるものであります。

この間、新町建設計画に基く
各小学校体育館建設の完了、町
村合併五周年、産業及び土木事
業の促進等各種事業の達成、そ
して過年の伊勢湾台風の大災害
の悪夢等、悲喜交々な多事多難
な過去でありました。

私は、就任当初より「健康で
明朗な町づくり」をモットーと
して郷土を熱愛される町民の皆
さま方の御理解ある御援助のも
とに町勢発展のため献身してま
いりましたが幸い、社会情勢の
好転と相まって、その伸展は目
覚ましく近代的な地方自治体とし
てゆるぎない地位を確保しつつ
大きな足どりで前進を遂げてい
ることは誠に欣快に堪えません

昨年町の町政は、過年の伊勢湾
台風における災害復旧事業の完

年頭の辞

幸田町議会議長



明けましてお目出度う御座居
ます。
輝かしい昭和三十六年の新春を
迎えるに当りまして幸田町の皆
様に御挨拶並に御祝の言葉を申
上げる事の出来まは私のこ

成、都市計画の施行、東京新幹
線対策と併せて建設機械導入に
伴う産業振興事業の促進、幸田
中学校々舎増築の計画等重要施
策を多数手がけ、その実施につ
いては、本年に継続すべきもの
が大半でありますので本年は、
これらの事業の早期達成、特に
幸田中学校生徒の急増に伴い教
室不足の解消と同校の将来への
大計画実現の一環として鉄筋コ
ンクリート建による校舎の増築
はなかなづく本年の急務事業で
あります。
加えて観光開発事業の着手、工
場誘致等、本町発展と町民の福

辞

墨江 貞治

の上もない喜びで御座居ます。
顧みまするに昨年は災害復興
の年でありました。各小学校の
復興計画や押流された橋梁等も
完全復旧致しまして町の体制も
整って参りました。産業方面に
おきましては新光織布会社を初
めとし各種工場の進出により益
々幸田町の発展が期待されるに
至りました。又、新年早々ブル
トーザを購入致しまして開墾計
画や林道の開発事業等も着々進
められております。

社増進のため不可欠な諸事業を
計画して行なうのであります。
これら諸事業の完遂も私の奮
起と碎身の奉仕は、勿論であ
りますが皆様方の御熱意ある御
支援なくしては、到底全うでき
るものではありません。
本年も皆さま方の幸福のため
によりよい郷土建設のため老骨
に鞭打つて励む覚悟であります
ここに、昭和三十六年の初頭
に当り、一万七千町民の方々の
御健康と御多幸を、只管お祈り
するとともに旧に倍する力強い
御支援御協力を、重ねて切望念
願致す次第であります。

町議会では将来の大観光地帯の
設置並に工場誘致等それ、発
展事業に貢献致すべく総合開発
事業特別委員会を設置し町当局
の積極的施策に協力し本町発展
のため邁進する覚悟で御座いま
す。又土木事業については東京
新幹線工事着工を契機として各
種土木事業が計画されて居りま
す。教育課程に於きまして中学
校の生徒増加に伴う校舎の増築
工事が鉄骨コンクリート三階建
九教室の大建築が計画されまし
た。愈々躍進幸田町の建設が確
立致しました事を御喜び申し上げ
ます。尚新しい年を迎えるに当
りまして幸田町の皆様方の御多
幸を心から祈念いたしました。年
頭の辞といたします。

年頭の辞

愛知県知事 桑原幹根



県民の皆さま、明けましておめでとございます。

昨年は、伊勢湾台風の悪夢さめやらぬ中に新春を迎え、心ならずも皆様方の幸福をお祝いすることができなかつたのでございますが、今日の上き日、希望に満ちた晴れやかな気持ちで年頭のご挨拶を申し上げることができませんことは、私のこの上もないよろこびでございます。

おもえば、過ぐる一カ年間、皆様方の、なみなみならぬご努力が実を結び、めざましい災害復興を遂げたのでありまして、私はここに皆さま方の郷土を愛する深いご熱意とご努力に對し心から敬意と謝意を表したいと存じます。

ご承知のように、本県はすぐれた立地条件に恵まれて産業、経済、文化などあらゆる面にわ

たつてその伸展ぶりは、まことに素晴らしいものがあります。より充実した郷土を築きあげるためには、一段と科学的、合理的な総合開発を力強く推進しなければならぬと存じております。

本年は、画期的な大事業であります。愛知用水が完成するのであります。また、濃尾、矢作川、豊川の各用水事業の促進、災害河川、海岸堤防の改良復興

表彰に輝く

永井茂吉氏

福祉法記念大会で

身体障害者福祉法施行十周年記念大会が十二月六日、県文化講堂で開催されました。その席上、障害を克服して自主更正した二十六名が表彰されました。ついでに福祉行政を真に理解し身体障害者に対する援助功勞が認められ野場の永井茂吉氏が西三河地方でたゞ一人愛知県知事より表彰されました。

名古屋、衣浦、東三河臨海工業地帯の造成、名古屋港の整備、拡張と大防波堤の建設、名神高速道路、名四国道をはじめとする道路、交通網の新設、整備など国家的な大事業を中心に農、工、商の調和ある発展、文教の伸展に最善の努力を傾注いたしましてまいりたいと存じます。

新しい年のはじめにあたり、四百二十万県民の皆様方のご健康とご多幸を心から念じ、こんごとも県勢発展のため格別のお力添えを賜われますよう切にお願い申し上げます。

「やけど」

冬になり火を使う機会が多くなり、一寸した不注意から火による災を受けます。

中でも「やけど」は乳幼児に中々で危険なことです。

やけどはかきいものは赤くはれて痛むだけのものを「第一度火傷」やや強くみずぶくれが出る程度のものを「第二度火傷」とそれ以上に重いものを「第三度火傷」といっています。

やけどは第二火傷以上のものが全身の三分の一以上になると全身症状を起して死亡する場合があります。

「第一度火傷」

「の手当」

赤くはれたものは冷すだけでよいが、さらによいのはチンク油をぬつて水、リパノール液で湿布することです。

「第二度火傷」

同様な手当をするのですがみづぶくれは自然に吸収されることとがありますから、一兩日か三日後に消毒した縫針か注射針で小さい穴をあけてそこから内液を吸いとり、肝油かワセリンを厚くぬつてホータイをしますみづぶくれがやぶれて、かわがはがれると、痛みも強くなり、

「第三度火傷」

同じような手当をします。火傷面のひどく化膿したときには、毎日一度リゾール浴をさせますと、きずの面が清潔になつて結果がよくなります。

火傷面が少し広いと、必ず全身症状が現れますから、早期死や遅期死を防ぐために、大量の輸血、血漿注射、五パーセントブドウ糖液、生理的食塩水、リソール液などの静脈内持続注射を行うことが必要であります。

幸田町商工会創立総会開催

商工会法の制定に伴い今迄の任意団体であつた商工会は、新しく商工会法に定められた商工会を創立するため、さる十二月五日創立総会が開催されました。

この新しい商工会には経営改善普及員が置かれ町内の小規模事業者の経営指導に当る予定です。尙新商工会の役員は次の通りです。

- | | | | | | | | | | | | | | | | | | |
|----|-------|-------|-------|-------|-------|-------|-------|------|-------|------|-------|------|--------|-------|--------|--------|-------|
| 理事 | 安達 光二 | 安達 武雄 | 大川 八郎 | 須賀 辰夫 | 磯部 武平 | 清水 俊正 | 志水 正一 | 杉浦 仁 | 大塚 武夫 | 小田 透 | 志賀 武夫 | 鈴木 末 | 鈴木 高太郎 | 鈴木 三郎 | 岩瀬 伊太郎 | 岩瀬 栄三郎 | 仲水 岩雄 |
| 監事 | 安達 光二 | 安達 武雄 | 大川 八郎 | 須賀 辰夫 | 磯部 武平 | 清水 俊正 | 志水 正一 | 杉浦 仁 | 大塚 武夫 | 小田 透 | 志賀 武夫 | 鈴木 末 | 鈴木 高太郎 | 鈴木 三郎 | 岩瀬 伊太郎 | 岩瀬 栄三郎 | 仲水 岩雄 |

第三回定例町議会を招集

幸田中学校々舎を増築

鉄筋コンクリート 建て年度内に着手

第三回幸田町議会議定例会は、去る十二月十五日(木)午前九時、町議会議場に招集され、アンダース購入中学校生徒急増に伴う校舎の増築等重要議案十七件を審議した。

これによればかねてより懸案の建築機械「アングルドーザ」の購入を議決し、今後の本町産業振興事業に一段と偉力を加え、その伸張が注目される。又幸田中学校の生徒の急増に伴い、教室不足の解消のための校舎の増

築を、将来計画に基き鉄筋コンクリート三階建一、二三四平方米、総工費約二、五〇〇万円の予定で近々着工すること等を決めた。

尚議決された案件は次のとおり。

- 議案第五十一号 町有財産の取得について
果立浦高幸田分校実習地として土地四二坪を購入するもの。
- 議案第五十二号 町道の公用廃止について
町道である前議案の隣接地を公用の必要がないため実習地に転用するもの。
- 議案第五十三号 町有財産の取得について
深溝地内に設置した防火水槽用地を町が取得するもの。
- 議案第五十四号 幸田町職員給与に関する条例の一部改正について
去る六月の国家公務員給与制度の改訂により町職員給与の基準を改めるものでこの改正により平均四二四円

四、一パーセントが増額されるもの。

- 議案第五十五号 議会の議員の報酬及び費用弁償等に関する条例の一部改正について
前国会で審議された国家公務員給与制度改正に準じ、町議会議員の報酬額を改正するもの。議長一三六〇円、副議長一三六〇円、議員九〇〇円、三三〇円、(同二六〇〇円)が増額される。
- 議案第五十七号 建設機械の購入について
産業振興事業の促進を図るため建設機械「アングルドーザ」を小松製作所より購入するもの。このアングルドーザは六五馬力、四気筒全長四、六米、巾二、一五米、重量九、六トンである。(関連記事別掲)
- 議案第五十七号 幸田町「アングルドーザ」管理条例制定について
今回購入するアングルドーザの管理及運営の細部を定めるもの。(条例別面掲載)
- 議案第五十八号 積立金の一般会計への繰入について
アンダース購入の財源

充当のあた深溝駅設置準備積立金を一般会計へ繰入するもの。

- 議案第五十九号 特別会計設定について
アンダースの運営に伴う経費等の経理を特別会計で行うため、法令の定めるところにより議決するもの。
- 議案第六十号 昭和三十五年度額田郡幸田町歳入歳出追加更正予算
昭和三十五年度幸田町(特別会計)国民健康保険歳入歳出追加予算
- 議案第六十二号 昭和三十五年度幸田町(特別会計)種畜農場歳入歳出追加予算
- 議案第六十三号 昭和三十五年度幸田町(特別会計)農業共済歳入歳出追加予算
- 議案第六十四号 昭和三十五年度幸田町(特別会計)アンダース管理事業歳入歳出追加予算

アンダース購入に伴いその購入費、管理費等の予算措置で総額四、六二〇、六〇〇円。

- 議案第六十五号 中学校生徒急増に伴う校舎の増築について
来年度において幸中生徒が急増するためその教室不足の解消と中学校の将来計画の一環として校舎(鉄筋コンクリート三階建、約一、二三四平方米、九教室、工事費約二、五〇〇万円)を増築するもの。
- 議案第六十六号 予算外義務負担について
議案第六十五号による中学校々舎建築費を昭和三十六年度予算で支出するもの。
- 議案第六十七号 幸田町急精灰白髄炎予防接種手数料徴収条例制定について
急精灰白髄炎(小児マヒ)予防接種の手数料の徴収方法を定めるもの。手数料の額は一回四〇四円であるが次の場合には、全額又は一部減免される。
1. その年において町民税を課せられていない者(実施期間における生活保護者を含む)については金額免除
2. その年において町民税の均等割のみを課せられている者については四分の三の額を免除。

十三 選挙運動(その二)

1、選挙事務所

(1)候補者一人につき原則として一カ所。

(2)選挙の当日は投票所を設けた場合の入口から三百メートル以外のところに設置できる。

(3)休憩所その他これに類する設備は一切設けることができない。

2、文書、図画による選挙運動

(1)選挙運動のためのポスターは候補者一人につき一枚の枚数が使用できる。

ただし、このポスターは選挙管理委員会の検印が必要である。

- 衆議院議員選挙 八千枚
- 参院選(全国区) 五万枚
- 参院選(地方区) 都道府県知事選挙 八千枚に衆議院議員選挙区一つを増す毎に三千枚を加えた数
- 都道府県議会議員選挙、市の議会議員及び市長選挙 八百枚

指定都市の市長選挙

三千枚

町村の議会議員及び長の選挙 三百枚

(2)選挙事務所の表示または個人演説場で使用するポスター、立札については数に制限はないが、大きさに制限があり、また、これらの場所で使用できるちようちんの類は一個に限られ、その大きさにについても制限があります。

公職選挙法のあらまし

(3)選挙運動する自動車、船舶

に使用できるポスター、立札、看板の類についても、その数に制限はないが記載内容、(選挙名、候補者の氏名および所属する政党等の名称に限る)と、大きさに制限があり、かつ、ちようちんは一個とし大きさに制限があります。

(4)選挙運動のために頒布する

ことができる文書図画は、選挙のための表示(指定さ

れた郵便局で)を受けた通常葉書に限られます。その枚数は候補者一人について次のとおりであります。

- 衆議院議員選挙 一万五千枚
- 参院選(全国区) 六万枚
- 参院選(地方区) 都道府県知事選挙 一万五千枚
- 衆議院議員の選挙区一つを増す毎に三千枚を加えた数
- 都道府県議会議員選挙

公職の候補者は、定められた寸法で、いずれかの新聞に、選挙運動の期間中に一回(衆議院議員、参議院議員(地方区)選挙については二回)新聞広告ができます。

4、政見放送、経歴放送

衆議院議員、参議院議員、都道府県知事の選挙について候補者はその政見を放送をすることが出来ます。又、日本放送協会は、これらの選挙の候補者の氏名、年令、党派別および主要な経歴を放送することになって

(6)

います。

5、選挙運動用自動車、船舶および拡声機の使用

(町村の議会議員選挙には自動車、船舶を使用できない)候補者は選挙運動のために自動車又は船舶(原則として乗用車又は小型貨物自動車一台)および拡声機一揃が利用できます。

公職の候補者は、定められた寸法で、いずれかの新聞に、選挙運動の期間中に一回(衆議院議員、参議院議員(地方区)選挙については二回)新聞広告ができます。

6、新聞紙、雑誌の報導および評論

選挙運動の公正を確保するため、選挙に関する報導および評論のできる新聞、雑誌についても制限をしています。

十二月の町政メモ

- 三日 臨時出納立会検査
- 四日 親光誘致打合せ
- 五日 文教委員会
- 九日 森林組合役員会、東海道新幹線常任委員会、東員会
- 十日 厚生委員会、遺族役員会
- 十一日 成人健康診断
- 十二日 総務委員会
- 十三日 経済委員会
- 十五日 定例議会
- 十六日 農業委員会、消防本役員会、幸青協代議員会
- 十九日 幸田町施肥改善協議会
- 二十一日 消防団役員会
- 二十二日 道路交通取締法説明会
- 二十三日 教育委員会

成人の日

一月十五日

「成人の日を制定して、彼等が立派に文化国家の公民的行使の名譽を果されんことを心からお祝い、なお記念するため恒例により、第十三回成人式典並びに記念行事を挙げる

- 一、期日 昭和三十六年一月十五日午前九時～正午
- 二、会場 幸田町公民館
- 三、対象 幸田町在住にして昭和十五年一月十六日より昭和十六年一月十五日までに出生の日本人

日までに出生の日本人
未婚者

四、成人式次第

- ① 燈火入場
 - ② 開会の辞
 - ③ 国家斉唱
 - ④ 式辞
 - ⑤ 記念品授与
 - ⑥ 評価
 - ⑦ 表彰
 - ⑧ 祝辞
 - ⑨ 宣誓
 - ⑩ 町歌斉唱
 - ⑪ 万才三唱
 - ⑫ 閉式の辞
 - ⑬ 記念吹奏
 - ⑭ 記念講演
- 以上
- ◎成人式に参列の服装は平常のままです
幸田町中央公民館

税のこよみ

昭和三十五年度
町県民税 第四期分
国民健康保険税第四期分
納期日は
一月二十八日まで

昭和35年9月15日現在調製 基本選挙人名簿登録者数

(昭和35.12.20現在)

投票区	区別	登録者数			左のうらち整理登録者数
		男	女	計	
第一	長嶺	93	92	185	0
	久保	95	99	194	0
	坂崎	377	402	779	7
	計	565	593	1,158	7
第二	大草	374	434	808	5
	高力	149	159	308	3
	鷲田	255	259	514	1
計	778	852	1,630	9	
第三	岩堀	388	433	821	9
	横落	58	63	121	1
	三菱(社)	90	97	187	0
	三菱(寮)	17	318	335	0
計	553	911	1,464	10	
第四	芦谷	244	277	521	3
	萩田	172	201	373	5
	幸田	255	310	565	2
計	671	788	1,459	10	
第五	市場	277	298	575	0
	里	224	266	490	1
	海谷	150	174	324	0
計	725	815	1,540	2	
第六	上栗	110	128	238	3
	六栗	113	125	238	1
	桐山	110	119	229	1
計	333	372	705	5	
第七	野場	352	354	706	3
	水野	100	99	199	0
	須美	140	145	286	1
	新田	45	59	104	0
計	637	658	1,295	4	
合	計	4,262	4,989	9,251	47

危険物取扱主任者講習会 開催のお知らせ

- 一、講習日時及び場所
昭和三十六年二月十七日(金)
および十八日(土)
午前九時三十分より午後四時
まで
名古屋市中区南外堀町六の一
愛知県市町村会館
- 二、講習科目
1. 危険物の規制に関する法令。
2. 危険物の製造、貯蔵および取扱に関する保安の知識
三、受講資格
消防法の一部改正する法律(昭和四十四年法律第八六号)附則第四項により危険物取扱主任者免状の交付を受けたものとみなされる者
(旧危険物取扱主任者免許証の交付を受けて居るもの)
四、受講手続
五、受講申込書提出期限
昭和三十六年一月三十一日
六、講習会修了証の交付
講習会科目のすべてを修了した者には修了証を交付する。
七、その他
旧危険物取扱主任者免許証を所持するもので、本講習を受講しないと更新する機会がなくなりす。
八、受講申込書の様式については西三河事務所行政保または役場総務課へお尋ね下さい。

一月の衛生知識



十二脂腸虫の卵や幼虫は寒さに対して非常に弱く、摂氏零度前後で死滅するから、冬にみんなが駆虫をやれば、完全に十二脂腸虫をなくすることができる。
 また蛔虫卵も寒さにあうと発育が出来なくなり或は死滅するから、冬に駆虫を行うが最も効果がある。
 一方九月から十月にかけて秋野菜が出まわり、この時期に蛔虫に感染するものが多いが蛔虫卵が体内に入ると、約二ヶ月で親虫になるから、この親虫になった時期(十一月、十二月)をねらって駆虫することが希ましいが、忘れている方はすぐ駆虫薬をのみましよう

建築に関する届出について

家を新築又は増築(三坪以上)改築を行なおうとする方はかならず役場へ確認申請書を出して下さい。(役場土木課に用紙があります)

自衛官志願

受付は

一月十日まで

幸田町保健センター一月行事表

日 (曜)	時 間	行 事
五日 (木)	午後一、三〇〇	産乳食実地講習
十日 (火)	午後一、三〇〇	妊婦・一般婦人検診、家族計画相談
十七日 (火)	午後一〇〇〇	妊婦・妊産婦・結核・その他一般健康相談
十八日 (水)	午前九、三〇〇	乳幼児検診
十九日 (木)	午前九、三〇〇	乳幼児検診
十九日 (木)	午後一、三〇〇	老人検診
二十四日 (火)	午後一、三〇〇	乳幼児・妊産婦・結核・その他一般健康相談
三十一日 (火)	午後一、三〇〇	乳幼児・妊産婦・結核・その他一般健康相談

新年交礼会

謹しんで
新春を
賀し奉る

一、会場 幸田町公民館
日時 一月一日午前十一時半より

償却資産の申告についてお願い

昭和三十六年度の償却資産の申告書の提出期限が一月末日までとなつておりますから該当者は期日までに忘れなく提出して下さいようお願い致します。(税務課)

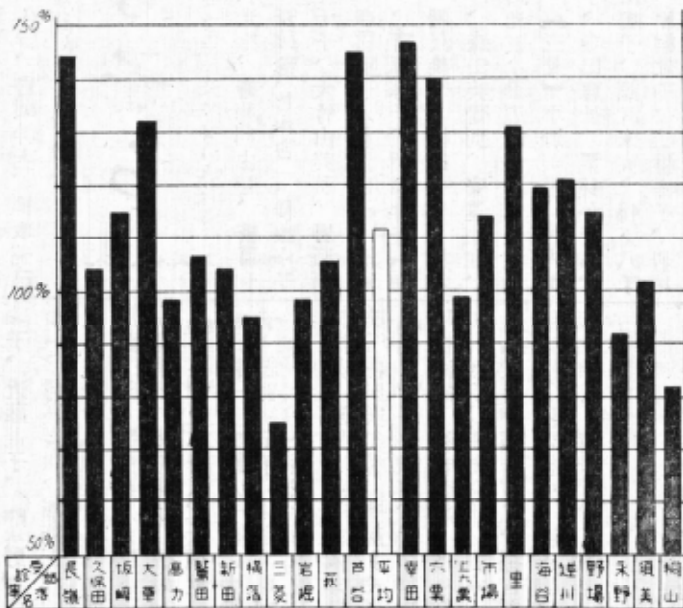

一、これはことしの一月から、六月迄に平均して何回医者にかかったか、というグラフです。
 二、受診率とは、医者にかかった件数を各部落の被保険者数で割つたものです。
 三、このグラフは、被保険者全員が六月までに平均して一回、被保険者の数は一万人です。療費は、この六月までに使った医療費は、一千二十万円で、一人当たり千円使ったことになりました。
 四、このうち半額の五百円は役場で、あとの半額の五百円は本人が支払つたものです。三十五年の要知県の平均一人当り保険料は、八百三円でありますが、幸田町はこれよりも二百三十円も少ない五百七十一円です。医療費が年毎に増えますので、来年は、保険料が今年よりも高くなります。
 五、病人が少なければ、保険料は安くて済みますから、病気になるまいよう気を付けましょう。

身も心も凍るばかりの昨今の寒さ、本年四月御就学の御子様の父兄の皆様方にお願ひ。

あわただしい春のおとずれに野も山も賑う頃、「かあちやん、もういくつ寝ると学校へゆけるの」と指おり数えてまつている可愛い御子様の就学が遅れては大変です。本年は次のようにお知らせ致しますので記載もれの場合は、一月二十日まで必ず町役場内教育委員会まで御聞かせ下さいませよう御願ひ致します。

尙最近に町内へ転入された父兄の方々には特に御願ひ致します。

昭和二十九年四月一日生れから昭和三十年四月一日生れのもの
○就学予定児童は次の通り
(十二月十五日現在)

各區別

○男——一三七名
○女——一四六名
合計——二八三名

【長嶺】本田数馬、藤江ひろみ
【久保田】杉浦善弘、【坂崎】山本正義、平岩勝三、山本行雄
村越富幸、三浦郁夫、斉藤醸一

成瀬善己、柴田久生、林貴人、孝義、都築哲夫、志賀耕二、長嶋二郎、杉浦茂男、佐竹敬紀、近藤英子、小山千恵美、小山友子、近藤美佐江、小山薫、村越初美、平岩真智子、浅井恵子、平岩春美、三浦みえ子、林清美、林ひろ美、浅井英子、大竹淳子、高橋恵美子、杉浦美佐子【大草】杉浦俊弘、水野裕基、水野正文、味岡均夫、伊奈克己、山下誠、本多浩司、鈴木洋治、山本高男、清水淳、鴨下美智子、磯

就学を予定される子ら

部幸子、羽根潤夫、佐乃、都築久美子【高力】志賀敏弘、山本清隆、内田清志、谷川武彦、志賀正子、谷川ひとみ、山本文子、谷川里美、山本珠代、内田瑞枝、志賀まつみ、貝吹こすえ、志賀幸子、伊与田加奈枝、【鷺田】鈴木博、石川正志、鈴木紀子、野沢美代子、鴨下米子、加藤美由紀、赤川ふさ江、赤川智恵美、【横落】村田敏彦、有藤正敏、小野利裕、中根幸子、石川里代、杉田知代【新田】本多毅、都築

井修、渡辺弘志、三田村邦夫、【野場】伊沢辰夫、伊藤親光、伊沢政幸、牧野彰夫、伊沢英二、稲吉晶二、鈴木三重雄、鈴木洋一、手嶋芳樹、天野昭夫、近藤克彦、坂本寿秀、左右田文芳、天野敏昭、左右田利文、山本久夫、内藤仁美、大須賀幸代、伊沢きくみ、左右田美幸、大須賀洋子、手嶋滋子、手嶋典子、天野喜久代、磯村元子、近藤好子、三輪珠子、近藤道子、【永野】山本幸一、都築康幸、都築正代、志賀多美子、【須美】鳥居道彦、加藤二郎、平岩功、加藤典子、田境明美、佐野絹子、佐野初子【六栗】榎本智久、大須賀久二、越山謙一、広野八千代、大野京子、志賀祐紀子、【上六栗】大須賀一世、岩瀬誠、山本勲、松野俊次、夏目美恵子、永井ひと美、仲田美須律、斉藤あや子、【桐山】平井敏春、鴨下幸次、長谷盛雄、稲吉康雄、糟谷裕子、市川恵子、鳥居啓子、塚本十三子【逆川】稲吉憲二、稲吉兼博、稲吉優、稲吉行夫、稲吉幸子、稲吉和子、星野晴子、稲吉よし子、稲吉敦子

(幸田町教育委員会)

納税談

宅地所有権移転の登録税

贈与の場合2.5%

問 わたしは父から宅地の贈与を受け現在その土地にわたしの住宅(木造、平屋建)を建築中です。住宅が完成すれば宅地の所有権移転の登記と家屋の保存登記をする予定ですが、これについての登録税はいくらかかりますか。

答 不動産について所有権の移転の原因によつて次に掲げる全額の登録税を納めることになる

- ①相続による所有権の取得の場合はその不動産の価格の〇、六%
- ②遺言、贈与その他無償名義による所有権の取得の場合はその不動産の価格の二、五%
- ③①と②以外の原因による所有権の取得の場合はその不動産の価格の五%

あなたの土地の場合とはその所有権の移転が贈与によるものであるから、その土地の価格の二、五%の金額に相当する登録税を納めることになります。

格の〇、一%に軽減されることになつてゐる。もつともこの登録税の軽減を受けられる住宅は普通の木造住宅ではもつぱら住宅の用に供される家屋で床面積が五十坪(百六十五平方メートル)以下でありかつ主として賃貸される家屋では賃貸料が三、三平方メートル当たり月額千円以下でなければならぬことになつてゐる。なお登録税の課税標準となる不動産の価格とは、その不動産の登記申請時の時価をいうことになつてゐる。

新年を迎へ

組合員の皆さんに

幸田町森林組合

昨年は伊勢湾台風による風倒木の処理、跡地造林と大変御忙しかつたことと存じますが、新しい年を迎へ、本年もより一層風倒木の処理に、造林に御努力されることを心から御願ひ致します。

一、造林事業の奨励
一、林業経営の改善
の諸事業を昨年に引き続き強力に実施致す覚悟でありますので、本年も昨年に倣して組合員の方の御理解と心からの御援助を御願ひ申し上げ新年の御挨拶と致します。

木材の販売は安全 有利な森林組合へ

昨年当組合が木材の委託販売事業を実施致しました処、各方面の協力と御理解により、多大の成果と好評を博しましたので、本年も左記要領により、引き続き実施すること致しましたから、挙つて御出荷下さる様御願ひ致します。

- 一、取扱期間 五月迄
- 二、契約会社 本州製紙株式会社 住友林業株式会社
- 三、バルブ材の寸法及び価格
長サ 未口 価格(土場渡し)
六尺二寸上 一、五五〇円
五寸上 一、七〇〇円
五寸下 一、九〇〇円
右の価格は皮付最低価格として二月迄保証
- 四、用材 松
一〇尺 五寸 二、二〇〇円
八寸 二、四〇〇円
六寸 二、六〇〇円
十三尺二寸五寸 二、四五〇円
八寸 二、六〇〇円
尺上 二、七三〇円
右は標準価格で市場価格に準ずることを原則とする。
- 五、用材、杉、檜
価格は市場価格に準じて取引致します。
但し運賃経費を差引いた価格

- 六、出荷について
1 三輪の入れる最寄りの適当な箇所に出して下さい。
- 2 出荷日は
毎月十五日 三十日
3 前日迄に農協技術員に申込んで下さい。
- 七、代金支払いについて
代金は検収後十五日以内に農協に振込む。

造林用苗木の注文は済みましたが
今年春造林を予定されて居られる方で、苗木の注文を忘れて居られる方はありませんか、一月中は受け付けますから、組合の技術員又は区長さんに忘れずに申込んで下さい。

- 苗木の価格は
松二年 八寸上 二円七〇銭
杉三年 尺五寸 五円
檜三年 尺五寸 四円八〇銭
尙果樹園の防風林としてまきもりしまあかしや等の苗木の幹旋も致しますから申込んで下さい。
- 三五年の木材需要量は一億八千万石ですが四五年には二億五千万石に達すると云れて居りますから、山にはどんく造林して下さい。

本年稲作肥料は

農協の化成肥料を

幸田町施肥改善協議会

生産費を軽減し安定性のある堅実な収穫をするために本年は値段が安く、使い易く、安定した増収をねらって稲作施肥設計が出来ました。当地区では技術陣の協力によって、管内一斉にこの施肥設計によって強力に施肥改善運動を推進致します。御協力を御願ひ致します。

肥料名	成分%				配合割合				備考
	チン	リン	カリ	塩安	尿素	過石	熔磷	塩加	
基肥用 東海化成一	6	(内WP 1)10	8	(25%)28	(17%)45.1	(19%)14.5	(62%)14.5	102.1	苦土は表示されていないが含まれている
穂肥用 穂肥化成一	9	(内WP 4)6	13	(25%)30.8	(16.5%)41.5	(62%)22.6	(82%)4	101.58	

水田条件	基肥(東海一)	追肥	総肥(穂肥一)		備考
			第一回	第二回	
一毛田の普通栽培	60kg(2袋)	-	(出穂32日前)10kg	(出穂15日前)10~15kg	
前作麦の場合	60kg(2袋)	-	(")10kg	(")10~15kg	
前作なたねれんげの場合	45kg(1.5袋)	-	(")10kg	(")10kg	れんげ後作は地上部全部刈取つた場合
普通早植	45kg(1.5袋)	塩安8kg	(")10kg	(")10~15kg	追肥塩安8kgは田植後10~15日に施す
特殊早植	90kg(3袋)	-	(出穂25日前)10~15kg		元肥3袋の外に植付肥として塩安4~8kg施す

高値よぶ仔牛

最近肉の需要と若令肥育の基牛等の導入に伴い和牛の仔牛価額が市場のたびに高く販売されて居る現況であります。十二月岡崎産犢市場の状況を参考にお知らせしますと。

一、出場総頭数 一一六頭
一、販売状況

部	最高	最低	平均
牡の部	最高三六、六〇〇円	最低二九、二〇〇円	平均三三、九〇〇円
去勢	最高五〇、九〇〇円	最低二八、〇〇〇円	平均四一、九〇〇円
牝の部	最高七九、三〇〇円	最低三六、九〇〇円	平均五一、九〇〇円
総平均	四八、〇〇〇円		

今回の市場で特に感んじた点を申し上げますと牡牛でも去勢すればならぬ牝牛との価格に差があまりなくなつた事でありまして、どうか皆様種牝牛を飼育して居られましたら種付をせられ子牛の生産に力を入れられ経済的の家畜として十分その能力を發揮されるようお願い申します。

御挨拶

謹んで新春の御祝詞を申し上げます。今般はからずも、私が如き非才なる者が農業に御熱心な当地の技術吏員として荻谷農協駐在を命ぜられ、その職責の重大さを痛感致しております。学生時代より何んの辛苦も伴はず唯平凡に温床の花の如くすくすくと

伊勢湾台風による経済部門融資補助等の実績について

あの悪夢の様な伊勢湾台風から早くも一ヶ月を過ぎましたが、この間国の融資、県の補助等と相俟つて、部落民の涙ぐましい努力により当町に於ける産業部

門は以前にも増して躍進を遂げて居りますので、ここに一年間に於ける関係各方面の御尽力を感謝すると共に一ヶ月間の融資や補助等の実績を報告致します。

種目	融資金額	補助額			計
		県費	町費	地方負	
天災による農種育苗補助	33,509,000				33,509,000
農種育苗補助		186,000	102,000	122,000	410,000
植補補助		870,000	727,000	789,000	3,386,000
防除機具補助		148,000	153,000	301,000	301,000
入補助		0,000	440,000	440,000	440,000
農業団体共済施設補助		616,000	26,300	477,000	1,120,000
同自作農資金融済	22,040,000		700,000	843,000	22,040,000
保石塚開拓入植施設補助		574,000		1,111,000	1,686,000
林造林補助		453,000		964,000	1,417,000
務風倒木斡旋		660,000		8,992,667	8,992,667
畜産事業関係畜養場災害復旧			558,000	447,000	982,000
国民金融公庫融資	7,000,000				7,000,000
地方振興事業融資	600,000				600,000
商業団体共同施設補助		14,000		141,000	155,000
合計	63,149,000	1,994,000	840,000	3,566,857	8,992,667

伸び成人を向えただけに、現実の荒波に流される事もありましよう。何卒未熟な者でありましが今後共宜ろしく温かい御支援と御指導を賜りたく御願ひ申上げます。最後に皆々様にとつて幸多き年でありませう御心より御祈り致します。

荻谷農協駐在技術員 山本恵一