

町長へこんにちは！

弓道の強豪いざ全国へ！

【全日本少年少女武道(弓道)錬成大会 出場報告】

北部中学校弓道部男子、幸田中学校弓道部男子、幸田中学校弓道部女子が、全日本少年少女武道（弓道）錬成大会に出場を決め、その報告に町長を訪れました。北部中男子部長の岡本拓大さんは「自分たちの力を信じて優勝を目指したい」、幸田中男子部長の杉山舜哉さんは「普段通りの射を心掛けたい」、幸田中女子部長の河合福美さんは「このチームは“会”を長く保つことができるので、本番でもしっかり保ちたい」とそれぞれ意気込みを話してくれました。



↑北部中弓道部男子



↑幸田中弓道部男子



↑幸田中弓道部女子



↑柴田監督（左）と豊田主将（右）

初出場の怖いもの知らずで暴れてきます

【天皇賜杯第74回全日本軟式野球大会 出場報告】

幸田町出身の柴田亮輔監督が率いるフタバ産業野球部が、天皇賜杯第74回全日本軟式野球大会に出場を決め、その報告に町長を訪れました。柴田監督は、全国優勝を目標に掲げ「出場常連チームがどのように戦うのか学びたい」、豊田雄大主将は「明るいチームのカラーを崩さずに盛り上げたい。それがいい結果につながってほしい」と話してくれました。

2年生キャプテン、先輩と頑張ります

【日本リトルシニア第10回林和男旗杯国際野球大会 出場報告】

南部中学校2年生の今泉秀悟さんが所属する三河安城リトルシニアが、J A共済トーナメント日本リトルシニア第10回林和男旗杯国際野球大会兼東北連盟創立45周年記念全国選抜野球大会に出場を決め、その報告に町長を訪れました。キャッチャーやファーストをこなす今泉さんは「先輩ともう一度野球をプレーできてうれしい。全国制覇したい」と話してくれました。



↑2年生キャプテンを務める今泉さん



↑長谷さん（左）と上田さん（右）

春夏連続で全国大会へ

【第50回記念 日本少年野球選手権大会 出場報告】

幸田中学校3年生の長谷丈太郎さんと同校2年生の上田愛斗さんが所属する三州ボーイズが、リポビタンカップ第50回記念日本少年野球選手権大会中学生の部に出場を決め、その報告に町長を訪れました。長谷さんは「バッティングを生かしてチームに貢献したい」、上田さんは「ベンチから声を出して盛り上げ、先輩をサポートしたい」と話してくれました。



旬な農産物と新メニューの角煮バーガーをご堪能あれ

幸田町産農産物のPRと幸田駅前のにぎわい活性化のため、幸田町若手農家グループ「旬果集稲^{しゅんかしかうとう}」による旬な農産物と幸田町商工会から地元の豚肉を使用した角煮バーガーを販売します。ぜひお立ち寄りいただき、幸田町の美味しい産物をぜひ堪能してください。

と き 9月15日⑨ 午前8時～正午

と ころ 幸田駅前銀座南側歩道

出店団体 幸田町商工会、幸田町若手農家グループ「旬果集稲」

販売品目 角煮バーガー、ナシ、ブドウ、イチジク、ナス、米、ランなど

問 合 せ 産業振興課農業振興グループ(内線264) FAX63-5129



「商品をSNSで宣伝すると報酬がもらえる」 といって多額の商品を購入させる儲け話に注意!

事例

知人などを通じて、「化粧品など指定された商品を通販サイトで購入し、自身のSNSで宣伝すれば、広告料として、商品購入代金や報酬等を支払います」との勧誘があります。通常1回目は商品の購入代金等が支払われますが、信用して、額を増額して購入した2回目以降に、事業者と連絡が取れなくなり、多額の支払いや借金が残るケースが多くなっています。

アドバイス

→「簡単に儲かる」といったうまい話はありませんので、セールストークを鵜呑みにせず、慎重に判断しましょう。どのようにして利益が生まれ、報酬が支払われるのか、その仕組みがよくわからない場合には勧められるがままに多額の商品を購入することはやめましょう。



不安を感じたら家族やお近くの警察、消費生活相談窓口などに相談を!

- 消費者ホットライン ☎188 (いやや!)
- 愛知県消費生活総合センター
平日 午前9時～午後4時30分 土日 午前9時～午後4時
☎052-962-0999 FAX052-961-1317
- 幸田町消費生活相談(町役場1階相談室)
無料で消費生活相談員という専門員に相談できます!
毎週火曜日 午前10時～正午、午後1時～4時(受付は午後3時30分まで)

消費者ホットラインとは?

消費者ホットライン188(局番なし)は、お近くの消費生活センターなどの消費生活相談窓口をご案内することにより、消費生活相談の最初の一步をお手伝いするものです。

「悪質商法等による被害にあった」「ある製品を使ってけがをしてしまった」などの消費者トラブルで困っていることはありませんか?

そんなときは一人で悩まずに、全国どこからでも3桁の電話番号でつながる消費者ホットライン「188(いやや!)」にご相談ください。専門の相談員がトラブル解決を支援します。

問 合 せ 企画政策課政策情報グループ(内線332) FAX(0564)63-5139

だまされないうで!

消費者被害未然防止コーナー



幸田町自殺対策計画を策定しました

9月10日から16日までは「自殺予防週間」です

自殺対策を推進するためには、自殺について、誤解や偏見をなくし、正しい知識を普及啓発することが重要です。このため、自殺対策基本法では、9月10日から16日までを「自殺予防週間」と位置付け、国・県及び市町村は、啓発活動を広く展開するものとし、それにふさわしい事業を実施するよう努めるものとしてとされています。

計画策定の背景

日本の自殺死亡者数は、平成10年以降、毎年3万人超で推移してきました。これを受け、国では自殺対策を推進し、平成18年に自殺対策基本法が制定されて以降、それまで「個人の問題」とされてきた自殺が「社会の問題」として広く認識されるようになり、自殺者数の年次推移は減少傾向となっていますが、現在でも約2万人を超える人が自殺で亡くなっています。これは、幸田町の人口の約半分の人が自殺で亡くなっていることとなります。

幸田町の計画策定

平成28年に改正された自殺対策基本法に基づき、国の定める自殺総合対策大綱の趣旨を踏まえ、全ての自治体に自殺対策計画の策定が義務付けられ、計画を策定しました。基本理念は「誰も自殺に追い込まれることのない社会の実現を目指す」としており、自殺対策は、社会における「生きることの阻害要因」(過労、生活困窮、育児や介護疲れ、いじめや孤立等)を減らし、「生きることの促進要因」(信頼できる人間関係、危機回避能力等)を増やすことを通じて、社会全体の自殺リスクを低下させることとしています。自殺を防ぐためには、精神保健的な視点だけではなく、さまざまな分野の施策や人々・組織が密接に連携する必要があります。

幸田町の自殺に関する現状

(1)自殺者数と自殺死亡率の推移

平成21年から平成29年までの町の自殺者数は、年間5人前後で推移していて、年々減少しています。死亡率についても、全国や愛知県と比較しても低い率で推移しています。

(2)自殺の原因・動機の特徴

自殺の原因・動機について、平成24年から平成28年の5年間の累計で見ると、健康問題が最も多く、次いで家庭問題、経済・生活問題、勤務問題の順となっています。自殺の原因・動機は単純ではなく、多くの場合、さまざまな要因が複雑に絡み合っており、自殺に至ると言われています。

出典：地域自殺実態プロフィール [2017]、厚生労働省「自殺の統計：地域における自殺の基礎資料」

●幸田町の自殺者数

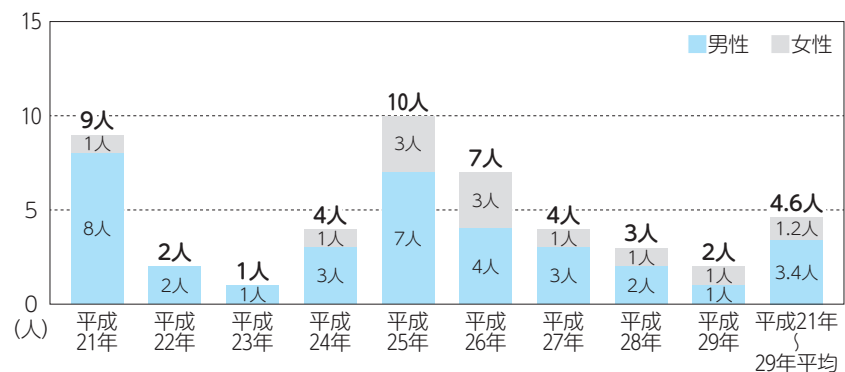

●自殺の原因・動機割合

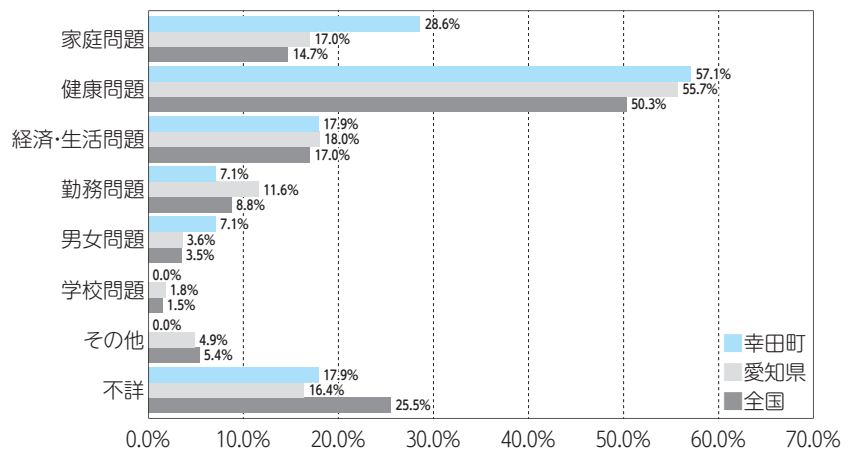

計画の数値目標

幸田町では、平成24年から平成29年までの自殺者数は平均5人、自殺死亡率の平均値は12.8となっています。

自殺死亡率について、自殺総合対策大綱の目標をもとに30%以上減少を当てはめると、令和8年における自殺死亡率を9.0以下にすることが求められます。これらを踏まえ、計画最終年度の令和5年までに、年間自殺者数を0人とすることを幸田町の目標として掲げます。

*19ページに続く

計画の体系

幸田町では、国の自殺対策における基本認識や基本方針を踏まえ、「第6次幸田町総合計画」など関連する分野の計画との整合を図るとともに、各計画における基本理念を踏まえ、本計画の基本理念を「ともに生き いのちを支え合うまち 幸田 ～誰も自殺に追い込まれることのない町を目指して～」として、誰もが自殺に追い込まれることのない社会の実現」を目指していきます。

基本理念としては、国が定める「地域自殺対策政策パッケージ」においても全国的に実施されることが望ましいとされている基本的な取り組みの5つを基本施策として推進していきます。

また、幸田町において優先的な課題となり得る「子ども・若者、高齢者、勤務・経営者、生活困窮者」を対象とした施策を重点施策として取り組んでいきます。

基本理念

ともに生き いのちを支え合うまち 幸田
～誰も自殺に追い込まれることのない町を目指して～

重点施策

基本施策

1 地域におけるネットワークの強化

(1)自殺対策を目的とする連携の強化

2 自殺対策を支える人材の育成

(1)町職員を対象とする研修 (2)住民を対象とする研修 (3)教育に関わる人への研修
(4)つなぎ役を担う人材の育成 (5)寄り添いながら支援ができる人材の育成

3 住民への啓発と周知

(1)リーフレット・啓発グッズ等の作成と活用
(2)住民向け講演会・イベント等の開催 (3)その他の方法による啓発

4 生きることの促進要因への支援

(1)住民の「生きること」への支援 (2)居場所づくり活動
(3)自殺未遂者・遺された人への支援

5 児童生徒へのSOSの出し方に関する教育

(1)生きる力を養う教育の実施
(2)生きる力を養う教育を推進するための連携の強化

子ども・若者対策

高齢者対策

勤務・経営者対策

生活困窮者対策

評価指標と検証・評価

本計画の数値目標を達成するため、評価指標を設定し、基本施策の取組状況を取りまとめて、その進捗状況を検証・評価し、協議会などに報告のうえ、PDCAサイクルにより計画を推進していきます。

主な基本施策	評価指標	目標値(令和5年度)
自殺対策を支える人材の育成	ゲートキーパー養成講座受講者数(職員)	全員
	(仮称)幸田町いのちの相談窓口設置	令和2年度までに 基幹相談支援センターに設置
住民への啓発と周知	ゲートキーパーによる自殺予防街頭キャンペーンの実施	年4回
生きることの促進要因	ひきこもり家族の集い実施	毎月1回実施
児童生徒へのSOSの出し方に関する教育	幸田町教育相談室における相談体制の充実	スクールカウンセラーの相談時間数増加
	メールを活用したホットラインでの対応構築	令和3年度までに設置

問合せ 福祉課福祉グループ(内線151) FAX56-6218



参議院議員通常選挙の結果をお知らせします

7月21日⑩に行われました、参議院議員通常選挙の幸田町での投開票結果をお知らせします。

参議院愛知県選出議員選挙投票結果

投票区(投票場所)	当日有権者数(人)	投票者数(人)			投票率(%)	前回投票率(%)
		期日前投票	当日投票	計		
第1投票区(坂崎小学校)	2,922	597	1,076	1,673	57.26	65.01
第2投票区(幸田小学校)	4,875	1,160	1,679	2,839	58.24	64.46
第3投票区(障害者地域活動支援センター)	4,142	1,082	1,389	2,471	59.66	66.81
第4投票区(菱池保育園)	4,550	1,209	1,410	2,619	57.56	65.35
第5投票区(中央小学校)	2,206	512	728	1,240	56.21	66.22
第6投票区(荻谷小学校)	4,833	1,239	1,600	2,839	58.74	65.31
第7投票区(深溝小学校)	4,719	1,148	1,467	2,615	55.41	61.18
第8投票区(高齢者ふれあいプラザ)	2,215	504	805	1,309	59.10	64.28
第9投票区(豊坂保育園)	2,140	523	758	1,281	59.86	66.36
合計	32,602	7,974	10,912	18,886	57.93	64.81
在外投票	21			5	23.81	35.29
合計(在外含む計)	32,623			18,891	57.91	64.79

* 前は平成28年7月10日執行

参議院議員愛知県選出議員選挙開票結果

所属党派	候補者名(届出順)	得票数
公明党	安江 のぶお	2,367
オリーブの木	橋本 べん	134
国民民主党	大塚 耕平	3,741
日本共産党	すやま 初美	889
労働の解放をめざす労働者党	古川 ひとし	166
社会民主党	平山 良平	329
無所属	石井 均	219
日本維新の会	岬 まき	1,620
自由民主党	酒井 やすゆき	5,683
立憲民主党	田島 まいこ	2,383
安楽死制度を考える会	牛田 ひろゆき	188
NHKから国民を守る党	末永 友香梨	678
得票数計		18,397

無効票など 494票

参議院比例代表選出議員選挙開票結果

名簿届出政党(届出順)	名簿登載者の得票数	名簿届出政党等の得票数	得票数
日本共産党	101.747	747	848.747
自由民主党	1,690.175	5,481	7,171.175
オリーブの木	12	123	135
社会民主党	39	204	243
公明党	178.096	1,919	2,097.096
国民民主党	1,229.423	1,009	2,238.423
日本維新の会	129	1,332	1,461
幸福実現党	16	84	100
立憲民主党	387	2,385	2,772
労働の解放をめざす労働者党	24	49	73
NHKから国民を守る党	77	378	455
安楽死制度を考える会	24	119	143
れいわ新選組	290.554	354	644.554
得票数計	4,197.995	14,184	18,381.995

無効票など 509票

* 各名簿登載者の得票数は省略させていただきます。

● 少数点以下の得票数について

同一の氏名、氏または名の候補者が2人以上いるとき、その氏名、氏または名のみを記載した投票がある場合、各候補者の有効得票数に応じてあん分し、それぞれの候補者に加算します。

* あん分計算は、小数点第4位以下を切り捨てます。

問合せ 幸田町選挙管理委員会(総務課内、内線361) FAX63-5139



まだ特定健診を受けていない国民健康保険加入者の皆さんへ

チャンスは今年度あとわずか！ あなたはいつ受診しますか？

テレビなどで「メタボリックシンドローム」について取り上げられて身近な言葉になりましたが、「メタボ=ただのぽっちゃり」ではないということをご存じですか？ メタボとは、内臓脂肪でおなかがポッコリしていて血糖値が高め、血圧が高め、中性脂肪が高めとなった状態を言います。「まだ若いから」「体の調子が悪いとは思っていないから」と油断していると、自分でも知らないうちにメタボになり、将来的には生活習慣病を発病、今までの生活が送れなくなってしまうかもしれません。特定健診は生活習慣病のリスクを高めるメタボリックシンドロームに着目した健診です。年に1度は特定健診を受診して、自分のからだの状態を確認しましょう！

町では、住民健診と人間ドックにより特定健診を実施しています。9月以降に開催する住民健診は表のとおりです。

	64歳以下	65歳以上
とき	10月2日Ⓞ 12月12日Ⓞ	9月12日Ⓞ 11月8日Ⓞ
	午前9時～11時	
ところ	保健センター(役場西側)	
持ち物	①国民健康保険証 ②住民健診(特定健診)受診票 *64歳以下の方は薄いピンク色、65歳以上の方は薄い緑色の封筒で5月に送付しています。 *問診部分をご記入の上お持ちください。 ③自己負担金(希望者のみ) *健診自体は無料です。 ・大腸がん検診(400円) ・肺がん喀痰検査(500円) *肺がん喀痰検査は、喫煙本数×喫煙年数が600以上の人のみ対象です。	

- 予約の必要はありません。開催日当日の受付時間内に会場にお越しください。
- 健診の受診票は5月に送付しています。紛失などで現在お手元がない場合は再発行しますのでお問い合わせください。
- 7月までに住民健診を受診した人、人間ドックを受診した人または受診予定の人は、この日程での受診はできません。

問合せ 保険医療課国保年金グループ(内線143)
FAX63-5334

もっと知りたい！ 特定健診



特定健診ってなに？

40歳～74歳の方が対象となる健康診査のことです。



どんなことをするの？

血液検査、検尿、身体計測、血圧測定、胸部レントゲン撮影などをします。



時間はどれくらいかかるの？

1時間程度です。ただし会場の混雑具合により多少前後します。



どのくらいの方が特定健診を受けているの？

幸田町の40歳～74歳の国民健康保険加入者のうち、約**2人に1人**以上が受けています(平成29年度特定健診受診率(法定報告値)54.9%)。





上下水道料金の消費税率が変更されます

10月1日に施行予定の消費税法改正に伴い、上下水道料金が下記の表のとおり変更されますので、ご理解とご協力をお願いします。なお、税抜き金額についての変更はありません。

新料金表

水道料金（税込み）

基本料金	区分		単位	金額(改正前 税率8%)	金額(改正後 税率10%)
	メーターの口径	13mm	1月につき	972円	990円
20mm		1,080円		1,100円	
25mm		2,484円		2,530円	
40mm		7,560円		7,700円	
50mm		14,040円		14,300円	
75mm		21,600円		22,000円	
100mm		37,800円		38,500円	
使用料金	使用料金区分(1月当たり)		単位	金額(改正前 税率8%)	金額(改正後 税率10%)
	0mを超え12mまで		1m当たり	54.0円	55.0円
	12mを超え20mまで			97.2円	99.0円
	20mを超え50mまで			140.4円	143.0円
	50mを超え100mまで			172.8円	176.0円
	100mを超え200mまで			194.4円	198.0円
	200mを超えるもの			226.8円	231.0円
	臨時用給水装置			432.0円	440.0円

下水道使用料（税込み）

排出量	区分		単位	金額(改正前 税率8%)	金額(改正後 税率10%)
	基本使用料		1月につき	756円	770円
	0mを超え10mまで	1m当たり	10.8円	11.0円	
	10mを超え30mまで		97.2円	99.0円	
	30mを超え50mまで		108.0円	110.0円	
	50mを超え100mまで		124.2円	126.5円	
	100mを超え500mまで		151.2円	154.0円	
	500mを超え1,000mまで		172.8円	176.0円	
	1,000mを超えるもの		183.6円	187.0円	

新税率の適用時期について

税率の適用および料金請求時期については開栓日より下記のとおり区分されます。

① 9月30日までに上下水道を開栓し、継続使用のお客さま

11月請求分(9、10月使用分)は「現税率」で算定します。新税率は1月請求分(11月、12月使用分)から適用します。

② 10月1日以降に上下水道を開栓したお客さま

11月請求分(10月使用分)から「新税率」で算定します。

③ 9月30日までに上水道を開栓していて、かつ10月1日以降に下水道の開栓をしたお客さま

11月請求分(9、10月使用分)のうち、水道料金は「現税率」、下水道使用料は「新税率」で算定します。水道料金の新税率は1月請求分(11月、12月使用分)から適用します。

問合せ 水道課業務グループ(内線282) FAX63-5169、下水道課管理グループ(内線242) FAX63-5129



9月10日は「下水道の日」です

下水道の日は、国・県・市町村などが全国一体となって、下水道について皆さまのご理解と関心を深めていただき、下水道の普及を促進するために設けられたものです。この機会に下水道のことについて、改めて考えてみましょう。

下水道を正しく利用しましょう

町が管理している下水道はみんなで使う公共の財産です。ルールを守り大切に使いましょう。

●ごみや廃油を流さない

生ごみ、野菜くず、油などは、排水管を詰まらせたり、それが原因で悪臭や有害ガスを発生させたり、污水处理場の機能を低下させたりしますので、流さないようにしましょう。

●流していいのはトイレトーパーだけ！

紙おむつや水に溶けにくいティッシュペーパーなどを水洗トイレに流さないようにしましょう。便器や排水管などを詰まらせる大きな原因となるので絶対にやめましょう。

●排水管の近くに木を植えない

排水管の近くに木を植えると、排水管の小さな隙間から木の根が進入し、成長に伴って排水管を詰まらせることがありますのでやめましょう。

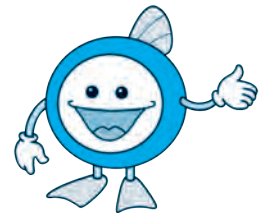

下水道マスコットキャラクター
「スイスイ」

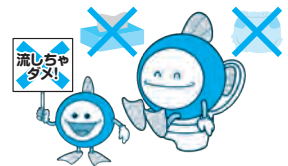
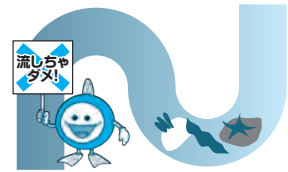

下水道への早期接続のお願い

下水道は、川や海の汚れを防ぎ、衛生的で快適な生活環境とするために重要な施設です。下水道が使える区域にお住まいで、接続がまだお済みでない人は、1日も早く、トイレ、洗濯、風呂、台所などからの汚水を下水道へ流す工事をしてください（平成30年度末時点の接続率は94.7%です）。

*排水設備接続工事を行う場合は、町の指定工事店で行ってください。



雨水貯留浸透施設補助制度のお知らせ

雨水貯留浸透施設の設置をする人に補助金の交付を行っています。雨水貯留槽は雨水の有効利用を図り、災害などの緊急時の備えとしても考えられます。また、浄化槽を雨水貯留槽へ転換する場合も補助制度の対象となりますので、浄化槽をお使いの方は下水道への接続の際にご検討ください。

●雨水貯留浸透施設とは

既存浄化槽転用雨水貯留槽・雨水貯留槽・雨水浸透ます・雨水浸透管・浸透側溝・透水性舗装が対象となります。

●補助金額は工事費の3分の2です。（ただし、上限は7万5千円）

事前審査がありますので、詳しくは下水道課までお問合せください。



下水道への一部接続家庭や井戸水利用の皆さまへ

下水道への一部接続から全部接続への切り替えの際には、届出が必要となります。また、井戸水を利用の方は利用形態の変更やご家族に異動があった際には、下水道課までご連絡をお願いします。

問合せ 下水道課管理グループ(内線241) FAX63-5129



Net119緊急通報システム登録説明会を開催します

10月1日からNet119緊急通報システムの運用を開始します。これは、聴覚・音声・言語機能などに障がいのある人のための緊急通報システムで、スマートフォンなどのインターネット機能を利用して、簡単な操作で119番通報を行うことができます。登録説明会を開催しますので、ぜひご参加ください。

*利用するには、事前に利用登録が必要です。登録料は無料ですが、インターネットの接続に必要な料金は利用者負担となります。

と き ①9月21日Ⓟ 午前9時30分～11時30分 ②9月25日Ⓟ 午後1時30分～3時30分

と ころ 中央公民館ホール

対 象 町内に在住または通勤・通学で聴覚・音声・言語機能などに障がいのある人で、電話による音声での119番通報が困難な人

持ち物 GPS機能を搭載し、インターネットに接続可能なスマートフォンなど

問合せ 福祉課福祉グループ(内線151) FAX56-6218

消防署警防担当 ☎(0564)63-0119 FAX(0564)63-1119



残暑も熱中症に注意！

9月は真夏に比べ、若干気温は下がるものの、まだまだ残暑が厳しい季節です。また、急に熱くなったり、涼しくなったり、身体への負担も大きくなります。気候が安定しにくいこの時期も引き続き熱中症への注意をしましょう。

- 部屋の温度をこまめにチェック！（普段過ごす部屋には温度計を置くことをお奨めします。）
- 室温28℃を超えないように、エアコンや扇風機を上手に使いましょう！
- のどが渇かなくてもこまめに水分補給！
- 外出の際は体をしめつけない涼しい服装で、日よけ対策も！
- 無理をせず、適度に休憩を！
- 日頃から栄養バランスの良い食事と体力づくりを！

【このような時は迷わず119番に電話して救急車を要請してください。】

- 自分では水分が取れない（自分で動けない、吐き気が強く飲んでも吐いてしまう）、意識がない（言動がおかしい）、全身けいれんなどの症状を発見された人はためらわずに救急車を呼んでください。

問合せ 消防署救急担当 ☎(0564)63-0119 FAX(0564)63-1119



火を使用するすべての飲食店に消火器が必要です

平成28年12月22日に発生した糸魚川大規模火災により消防法が改正され、令和元年10月1日から火を使用するすべての飲食店に消火器が必要になりました。火を使用する設備には、厨房設備（組込式コンロを含む）、調理用器具、移動式コンロなどがあります。IHクッキングヒーターは、火を使用しないので対象外です。

以下のような、防火上有効な措置が講じられたものは義務ではありません。

- 調理油過熱防止装置
- 自動消火装置（火災を感知し、消火薬剤で自動消火するもの）
- そのほか安全機能のある装置（圧力感知安全装置など）

設置する際の注意 ①消火器は業務用消火器を設置してください。

②消火器を設置する際は標識も忘れずにつけてください。

③消火器は半年ごとに点検が必要です。

④1年に1回、点検結果報告書を消防署に提出してください。

問合せ 消防本部予防防災課予防グループ ☎(0564)63-0513 FAX(0564)63-1189





第50回ユニバーサルホッケー大会の結果をお知らせします

7月6日㊤、7日㊤に、豊坂小学校体育館および勤労者体育センターで、第50回幸田町ユニバーサルホッケー大会を開催しました。大会では全5部門が行われ、65チーム506人が参加しました。各部門の優勝チームをご紹介します。



①小学1・2年生の部優勝 与よさか☆はろー ②小学3・4年生の部優勝 トヨサカ☆エルモア ③小学5・6年生の部優勝 幸小エメラルド ④中学生ジュニア合同の部優勝 UST ⑤シニアの部優勝 坂崎C ⑥試合の様子
問合せ 生涯学習課スポーツグループ(中央公民館内、内線192) FAX63-1675 月曜休館



第53回子ども会ソフトボール大会の結果をお知らせします

7月21日㊤、28日㊤に、とばねグラウンドで第53回子ども会ソフトボール大会が開催されました。優勝を目指して子どもたちの熱いプレーが繰り広げられました。暑い中でしたが、どの選手も一生懸命プレーをし、応援に駆けつけた保護者からも熱い声援が送られました。今大会の上位3チームを紹介します。



①優勝 鷺田子ども会A
②準優勝 岩堀北部子ども会
③第3位 岩堀子ども会A
④⑤試合の様子



問合せ こども課児童育成グループ
(内線133) FAX63-5334



障がい者権利擁護講演会～寝たきり社長の上を向いて～

障がいの有無に関わらず、町民一人一人が地域で当たり前の生活が営めることを目指し、講演会を実施します。

講師の佐藤仙務氏は、平成3年に生まれ、翌年に運動のために使用する筋肉をコントロールする神経に影響が及ぶ、遺伝子の病気で脊髄性筋萎縮症（SMA）と診断され、ほぼ寝たきりという生活を送りながら、同じく重度の障害を持つ幼なじみとともに「働く場所がないのであれば、自分たちで会社を作ろう」という理由で2011年、19歳の時にホームページや名刺の作成を請け負う合同会社「仙拓」を立ち上げました。仕事はパソコンを介して両目によるマウス操作と会話により業務を行っています。現在の身体状況は、左手の親指と口だけがわずかに動く状態です。

講演会を通じて、障がいについてみんなで「考える」機会にしましょう。

と き 10月13日㊤ 午後1時30分～3時（受付午後1時～）

と ころ 中央公民館ホール

入場料 無料

定 員 120人 *先着順

整理券配布場所 役場福祉課窓口

整理券配布期間 9月9日㊤～30日㊤

講 師 佐藤 仙務 氏 **そのほか** 手話通訳を用意しています。

問合せ 福祉課福祉グループ(内線151) FAX56-6218 幸田町基幹相談支援センター ☎(0564)63-1755



↑講師の佐藤仙務氏



幸田町男女共同参画講演会を開催します

LGBT（同性愛者や性別違和感などの性的少数者）は約13人に1人とされており、実は身近な存在です。みんなが自分らしく生きられる社会を目指すために、まずはLGBTについて知ってみませんか。

と き 10月26日㊤ 開場/午後1時 講演/午後1時30分～3時30分

と ころ 中央公民館 ホール

内 容 「LGBTって何だろう?～多様性を尊重し、みんなで支え合うまちづくりを目指して～」

対 象 どなたでも

講 師 松尾 かずな 氏（NPO法人TTSファミリー代表、名古屋大学付属病院泌尿器科医師）

定 員 80人 *先着順

参加費 無料

託児対象 満1歳から就学前のお子さま、4人まで *無料、先着順

申込み 9月17日㊤～10月15日㊤（託児は9月27日㊤）に企画政策課政策情報グループ（内線332）まで電話でお申し込みください。FAX63-5139



災害対策研修会を開催しました

7月17日㊤に、区長、地域安全女性推進委員、役場職員を対象とした災害対策研修会を開催しました。減災と男女共同参画 研修推進センターの浅野幸子氏を講師に招き、「災害から 命と健康 本当に守れますか?」をテーマに、平常時からの安全対策や大規模災害時の被災の状況、女性目線での避難所運営などについてご講話をいただき、地域の防災力向上のための活動事例などについて学びました。特に、大規模災害時における地域での役割について、性別に関係なく得意分野を生かして分担することで、より効果的な活動が期待できると力強くお話いただきました。

問合せ 防災安全課安全対策グループ(内線361) FAX63-5139



↑講話を聞き意見交換を行いました



第2回三ヶ根駅未来会議を開催します

三ヶ根駅ではエレベーターを設置する工事が計画されています。この機会に、単なるバリアフリー工事だけではなく、深溝地区活性化のため三ヶ根駅の利便性や魅力をアップするため、第2回三ヶ根駅未来会議（ワークショップ）を開催します。地域住民や駅利用者の皆さんの声やニーズを集めて、課題点とニーズを把握・共有し、優先順位を付ける作業を開始します。町民の未来を町民が自ら創れるようにするための、あらゆる立場の人が発言できる会議です。ぜひお越しください。

と き 9月25日(木)

【昼の部】午後1時～午後2時30分（予定）

【夜の部】午後7時～午後8時30分（予定）

ところ 里中央コミュニティホーム（大字深溝字内山32番地）

対象 どなたでも

参加費 無料

申込み 当日までに企画政策課政策情報グループ（内線331）へお電話でお申し込みいただくか、QRコードからお申し込みください。
FAX63-5139



↑第1回三ヶ根駅未来会議の様子



←申し込みはこちらから



第15回幸田福祉ボランティアまつりを開催します

ボランティアや福祉団体が普段行っている活動を町民の皆さんにご紹介します。

と き 9月29日(日) 午前10時～午後3時30分 **ところ** 中央公民館 内外

- 内容**
- ・**ステージ企画** リズムあそび、和太鼓、民謡、ヘルマンハーブ、カンボジア教育支援
 - ・**喫茶** お弁当、みたらし団子、おしろこ、きのこ汁、五目飯、カンボジア風かま玉うどん
 - ・**体験** 点字、ガイドヘルプ、要約筆記、高齢者疑似体験、手話、マッサージ・ストレッチ
 - ・**展示** 各団体の活動紹介、福祉用具の紹介、カンボジアの学校の行事紹介
 - ・**バザー** リサイクル品、日用品、地元産のくだもの
 - ・**ビンゴゲーム** まつりの最後に素敵な景品をゲットしよう！

特別企画 スタンプラリー

会場内の5つのスタンプポイントを回って、スタンプを5つ集めよう。エコキャップ、使用済切手、ベルマークを持参した人にはスタンプを1ポイントプレゼント！ ゴールした人には先着300人限定で景品をプレゼントします。



問合せ 幸田福祉ボランティアまつり実行委員会(社会福祉協議会内) ☎(0564)62-7171



「第31回みのわ祭り」に幸田文化協会が参加しました

幸田町と「災害時における相互応援に関する協定」を締結している長野県箕輪町で、7月28日(日)に開催された「第31回みのわ祭り」に、幸田文化協会の民謡踊りの皆さんが参加しました。ステージにて「新・幸田音頭」と「箕輪天竜音頭」を披露し観客を魅了しました。災害時に円滑に連携できるようにするため、協定を結ぶのみではなく、交流を通して連携を深めていきます。

問合せ 生涯学習課生涯学習グループ（中央公民館内、内線197）
FAX63-1675 月曜休館



↑幸田文化協会「新・幸田音頭」

毎月の相談

●行政相談

と き 毎月第3水曜日(祝日除く) 午前9時～正午
と ころ 役場1階相談室
問 合 せ 総務課 法規グループ(内線361) FAX63-5139

●人権相談

と き 毎月第1水曜日 午前9時～正午
と ころ 役場1階相談室
問 合 せ 住民課 住民窓口グループ(内線122) FAX62-6555

●消費生活相談

▶幸田町(電話相談可)

と き 毎週火曜日 午前10時～正午、午後1時～4時
 *受付は午後3時30分まで
と ころ 役場1階相談室
そのほか 専門の相談員が対応します。
問 合 せ 企画政策課 政策情報グループ(内線332) FAX63-5139

▶愛知県消費生活総合センター

と き ①～⑤ 午前9時～午後4時30分
 ⑥・⑦ 午前9時～午後4時
と ころ・問 合 せ 愛知県消費生活総合センター
 ☎052-962-0999

●多重債務相談(予約制)

と き 毎週火・木曜日 午後1時～4時
と ころ・問 合 せ 愛知県消費生活総合センター ☎052-962-0999

●司法書士法律困りごと相談(予約制)

と き 毎月第1・3水曜日 午後1時～4時
と ころ 福祉サービスセンター
そのほか 1週間前までに事前予約が必要
問 合 せ 幸田町社会福祉協議会 ☎62-7171、FAX62-7254

●無料法律相談(予約制)

と き 毎月第2木曜日 午後1時～4時
と ころ 役場3階301会議室
問 合 せ 住民課 住民窓口グループ(内線122) FAX62-6555

●心配ごとお気軽相談(電話相談可)

と き 毎週水曜日 午前9時～正午
と ころ 役場1階相談室
問 合 せ 福祉課 包括ケアグループ(内線154) FAX56-6218

●母子父子家庭相談(電話相談可)

と き 毎月第4木曜日 午前10時～午後4時
と ころ 役場1階相談室
問 合 せ 福祉課 福祉グループ(内線151) FAX56-6218

●こどもの相談

と き 毎月第2水曜日 午前10時～午後4時
と ころ 役場1階相談室
問 合 せ 福祉課 福祉グループ(内線151) FAX56-6218

●子育て相談(訪問相談可)

と き ①～⑤ 午前8時30分～午後5時
 ⑥ 午前8時30分～正午
 *⑥は電話相談のみ(祝日除く)
と ころ・問 合 せ 上六菓子子育て支援センター ☎・FAX62-8333

●教育相談

と き ①～⑤ 午前10時～午後6時
と ころ 中央公民館教育相談室
問 合 せ ☎・FAX63-1188 Eメール soudan@sk2.aitai.ne.jp

●高齢者の相談(訪問相談可)

と き ①～⑤(祝日除く) 午前8時30分～午後5時15分
と ころ 福祉サービスセンター
問 合 せ 幸田町地域包括支援センター ☎62-7331、FAX62-7254

●認知症介護電話相談

と き ①～⑤(祝日除く) 午前10時～午後4時
と ころ 公益社団法人 認知症の人と家族の会・愛知県支部
問 合 せ ☎0562-31-1911 FAX0562-33-7102

●若年性認知症カフェ(相談・交流会)

と き 毎月第1土曜日 午前10時～正午
と ころ 就労継続支援B型事業所ひなた
問 合 せ 福祉課包括ケアグループ(内線154) FAX56-6218

●身体障がい者・知的障がい者更生相談

と き 身体障がい者 毎月第1・3木曜日
 知的障がい者 毎月第2・4木曜日
 ともに午前10時～正午
と ころ・問 合 せ つどいの家 ☎・FAX63-2941

●身体・知的・精神障がい者相談

と き ①～⑤(祝日除く) 午前8時30分～午後5時15分
と ころ ①生活支援センターこうた
 ②相談支援事業所ひなた
 ③幸田町社協相談支援事業所

相談員 相談支援専門員、社会福祉士、精神保健福祉士
そのほか ご家庭への訪問相談も行っています(要予約)。
問 合 せ ①☎63-1775 ②☎77-6900 ③☎62-7171

●心の病を抱える人の家族の相談

と き 毎月第3火曜日 午後1時30分～3時
と ころ つどいの家1階 図書室
内 容 精神保健福祉士などが相談に応じます。
問 合 せ 福祉課 福祉グループ(内線151) FAX56-6218

●憩いの場(心の病のある人のデイケア)

と き 毎週火曜日 午後1時30分～4時
と ころ つどいの家 会議室・図書室
相談員 精神保健福祉士
問 合 せ 福祉課 福祉グループ(内線151) FAX56-6218

●ひきこもり家族の集い

と き 10月16日① 午後5時30分～7時
と ころ つどいの家
対 象 ひきこもり状態にある本人または家族
問 合 せ 幸田町基幹相談支援センター
 ☎63-1755、FAX63-1756

●精神保健福祉(心の病、心の健康)相談

と き ①～⑤(祝日、年末年始除く) 午前9時～午後4時30分
と ころ・問 合 せ 西尾保健所健康支援課
 ☎0563-56-5241 FAX0563-54-6791

●子どもの権利擁護委員会

と き ①～⑤(祝日除く) 午前8時30分～午後5時15分
問 合 せ こども課 児童育成グループ(内線133)、FAX63-5334
 Eメール kodomo@town.kota.lg.jp

●国税に関する「電話相談センター」

と き ①～⑤(祝日、年末年始除く) 午前8時30分～午後5時
利用方法 ①岡崎税務署 ☎58-6511へ電話
 ②自動音声→「1」を押す
 ③自動音声→相談内容の番号を押す

寄付

ありがとうございます

(敬称略)

幸田町へ

●(有)中條総合保険リスクマネジメントサービス 中條 義之/5,600円

幸田町社会福祉協議会へ

●あいち三河農業協同組合葬祭部/金10,000円

●(株)タケヒコ産業/竹ぼうき100本

●安藤美知子/金10,000円

●(株)石原組従業員一同/金1,200円

人口動態 2019.8.1現在

総人口	42,141人(前月比-3人)
内	男21,437人 女20,704人
世帯数	16,067世帯(前月比+8世帯)
7月中の主な異動	出生 31人(男 12人/女 19人)
	死亡 34人(男 15人/女 19人)
	転入 157人(男 82人/女 75人)
	転出 148人(男 83人/女 65人)

戸籍異動 7月届出分(順不同・敬称略)

おめでとうございます

出生児	保護者	区
高井 碧音【あおね】	結	大草
水野 珠々夏【すずか】	安史	大草
山本 一葵【いつき】	天彦	幸田
柵木 玲那【れな】	早紀	岩堀
樋田 宥晴【ゆうせい】	享士	里
岡田 怜旺【れお】	元輝	鷺田
名切 惺菜【せな】	優弥	鷺田
荒谷 糸乃【しの】	信幸	横落
與那覇 一花【いちか】	直樹	鷺田
竹川 禾乃【かの】	亮太	鷺田
黒野 りんか	雄介	里
箕浦 唯斗【ゆいと】	健一郎	鷺田
名倉 克紘【かつひろ】	淳貴	里
本坊 笑万【えま】	和樹	市場
米田 泰成【たいせい】	幸平	市場
服部 莉音【りお】	正太郎	横落
平岩 かのん	徹	坂崎
伊東 葵唯【あおい】	克師	里
斉藤 琴音【ことね】	広樹	里
床谷 和佳奈【わかかな】	優佳	里
大須賀 亘【わたる】	俊二	岩堀
横倉 実凜南【みりな】	良樹	岩堀
平沢 千耀【ちあき】	加奈	市場

おくやみ申し上げます

死亡者	年齢	世帯主	区
桐山 幸也	86	桐山 幸也	市場
成瀬 イク	85	成瀬 幸男	鷺田
赤川 秋枝	86	赤川 悟	鷺田
黒田 憲次	83	黒田 義昭	里
志賀 とし江	91	志賀 肇	岩堀
稲吉 信夫	88	稲吉 豊	逆川
大須賀 千穂	71	大須賀 正	野場
杉浦 茂樹	76	杉浦 茂樹	久保田
寺西 美代子	95	寺西 美代子	坂崎
佐藤 博英	58	佐藤 博英	市場
小林 シヅエ	78	小林 錠平	鷺田
吉田 信行	80	吉田 信行	六栗
加藤 寛治	88	加藤 寛治	須美
湯口 孝行	94	湯口 史朗	大草

*プライバシー保護のため、希望者のみ掲載しています。掲載希望の人は、届け出時に住民課にお申し出ください。

ケーブルTV 9月の番組案内
〈スマイル12チャンネル〉

①『テレビ回覧板WEEKLY』(15分)

幸田町、蒲郡市の地域ニュース。毎週土曜日更新
(毎日9:00、12:00、15:00、17:00、19:00、22:00放送)

②『町の風景』(10分)

幸田町、蒲郡市の美しい風景をお届けします。
9月14日(土)～27日(金) 1週目 9:15、12:30、19:15放送
2週目 12:15、18:00、22:15放送

③『マイ Home Town』(30分)

「私の町」をテーマにしたエリア内の情報番組です。
9月14日(土)～27日(金)

④『幸田発! ハツラツさん紀行』(15分)

幸田町のハツラツさんをご紹介します。
9月21日(土)～10月4日(金)

③④は期間中 1週目 9:30、19:30、22:30放送

2週目 10:30、15:30、20:00放送

⑤『店ばな工房』(15分)

幸田町、蒲郡市にあるお店を紹介します。
9月21日(土)～10月4日(金) 1週目 9:15、12:30、19:15放送
2週目 12:15、18:00、22:15放送

問合せ 三河湾ネットワーク株式会社 ☎0120-794934

今月の表紙



別ショットの写真

「ドッコイショ、ドッコイショ!」

今月の表紙は、8月13日(土)に深溝小学校で行われた「第20回ふこうず夏まつり」で南部中学校の生徒が南中ソーランを披露している写真です。暑い夏に「ドッコイショ、ドッコイショ」の掛け声が響き渡りました。

編集者のHです。9月になっても暑い日が続きますね。熱中症にならないよう、まだまだ注意が必要です。アツイと言えば、今、三ヶ根駅がアツイんです! ご存じの人もいるかも知れませんが、三ヶ根駅をパワーアップさせるための「三ヶ根駅未来会議」が開催されます。深溝地区の人はもちろん、それ以外の人でも参加できますので、ぜひご参加ください。参加申込などの詳細は、27ページをご覧ください。未来の三ヶ根駅がどうなるのか、楽しみです! (H)

編集者の
ちよと
ひとこと

