

みんなで作る 元気な幸田



〈特集1〉地域のヒーロー、消防団

〈特集2〉安全・安心に暮らすために

②特集

③まちのカレンダー

⑥ひとまちズームイン

⑧みんなの広場

⑩くらしインフォメーション

③⑩健康インフォメーション *表紙の説明は29ページ

9

2019



No.939



地域のヒーロー、消防団



9月1日は「防災の日」です。災害についての認識を深め、対処する心構えを準備するために制定されました。

消防団は、消防本部や消防署と同様、消防組織法に基づき市町村に設置されています。地域の消防のみならず、防災のリーダーとして、平常時、非常時を問わずその地域に密着し、住民の安心と安全を守る重要な役割を担います。

知っていますか？

消防団の活動

消防団は、普段は各自の仕事を持ち、火災などの災害発生時に自宅や職場から災害現場へ駆けつけ、消防署員と共に消火などの活動を行います。そのため、日頃からさまざまな訓練を行っています。幸田町消防団は、町内で山火事が起きても、団員だけで消火できるほどの実力を持っています。そんな消防団の年間の主な予定を紹介します。

- 4月 新入団・幹部訓練
- 6月 春の総合訓練（競練会）
- 9月 幸田町総合防災訓練
- 10月 消防団観閲式
- 10月 消防ひろば
- 11月 町民大運動会
- 11月 防火パレード
- 12月 消防団出動訓練
- 年末夜警
- 1月 幸田町消防出初め式



消防団活動に関する

意見交換会を

開催しました

6月29日㊤に町民会館あじさいホールで、幸田町消防団の現状や課題、消防団の今後のあり方について意見交換を行いました。消防団員を確保するために必要な取り組みなどについて話し合いました。

幸田町消防団員が

島原市へ！

幸田町消防団員が、退団後も地域の防災の要として活動するため、姉妹都市で被災経験のある長崎県島原市と防災について人事交流を始めます。地域防災としての必要な知識などの習得や地域防災力の強化を図ります。

10月19日㊤、20日㊤の2日間の日程です。土石流被災家屋保存公園、消防殉職者慰霊碑への訪問、雲仙岳災害記念館での講話、島原市消防団との意見交換会などが予定されています。幸田町からは、正副団長、前団長、平成29年度と平成30年度の分団長など、総勢16人が派遣されます。

春の総合訓練(競錬会)

6月16日⑩に、防災広場で春の総合訓練(競錬会)を開催しました。消防団員による機械器具の取扱いと消防操法の基本動作について、4つの部門で優勝を目指し日々の訓練成果を発揮しました。当日は、多くの町民が応援に訪れ、地域防災のため頑張る消防団員に熱い声援が送られました。

総合優勝 第2分団

準優勝 第4分団

(各部門)

階梯操法の部 1位 第4分団

指揮者統制の下、団員たちが力を合わせ階梯(はしご)を操作します。階梯操法を実施している市町村はめずらしく、幸田町消防団は伝統を守るべく訓練し継承しています。

小型ポンプ実戦操法の部 1位 第4分団

小型動力ポンプ付積載車による消火のスピードと安全性を競います。

ポンプ車実戦操法の部 1位 第2分団

消防ポンプ自動車による消火のスピードと安全性を競います。

合同実戦操法の部 1位 第4分団

小型動力ポンプ付積載車と消防ポンプ自動車の2台合同で消火のスピードと安全性を競います。



↑総合優勝の第2分団



消防団観閲式を

開催します

観閲式では、この日のために消防団員が一致団結し訓練を重ねた各種の操法などを披露します。町民の安全・安心を守っている消防団員の訓練成果をぜひご覧ください。

とき 9月29日⑩ 午前9時30分～正午

*中止の場合のみ防災行政無線でお知らせします。

ところ 防災広場

内容 中隊訓練、階梯操法、小型ポンプ操法、ポンプ車操法、放水訓練、分列行進

消防団員募集中!

「大切な街を守り、あなたの大切な人が安全・安心で暮らせる街のために」あなたも地域のヒーロー消防団員になってみませんか? 対象は、18歳以上の町内在住または在勤者(性別は問いません)です。さまざまな年齢、職種の人が、消防団員として活躍していて、普段から団員同士で相談や情報交換もできます。ぜひ、消防団に入り一緒に活動しましょう!

問合せ 消防本部庶務課

☎(0564)63・0514

FAX(0564)63・1189

岡崎警察署管内侵入盗発生状況 (7月末時点)

	侵入盗	住宅対象侵入盗			その他
		空き巣	忍込み	居空き	
令和元年	131	53	11	3	64
平成30年	215	59	51	4	101

侵入盗被害件数は、減少傾向にありますが、空き巣被害は大幅に増加した前年とほぼ同数で推移するなど高止まり状態にあり、危険な状況が続いています。

＊「その他」とは、店舗荒らしや事務所荒らしのことを指します。

幸田町内侵入盗発生状況 (7月末時点)

	侵入盗	住宅対象侵入盗			その他
		空き巣	忍込み	居空き	
令和元年	15	7	1	0	7
平成30年	27	4	10	0	13

町内でも、岡崎警察署管内と同様に空き巣被害の増加が目立っており、危険な状況にあります。

侵入盗被害に注意！

岡崎警察署管内では、6月末頃から、玄関や勝手口のドアを強引に開けようとする侵入盗被害が発生しています。また、この手口は、ドアをこじ開けるために、ボールなどを使用します。泥棒と家人が鉢合わせになってしまった場合、命の危険にも繋がる大変危険な手口です。

- 施錠を徹底するとともに、ドアにガードプレートを取り付けましょう。
- センサーライトをつけたり、防犯砂利を敷くなど、光と音で犯人を威嚇しましょう。
- 不審者・不審車両を目撃したら、すぐに110番通報を！

愛知県は、空き巣や忍込みを始めとした住宅対象侵入盗被害がとて多く、平成19年から平成30年まで、12年連続で全国ワースト1位です。幸田町も例外ではなく、空き巣被害が年々増加傾向にあります。

また、特殊詐欺の被害も後を絶ちません。昨年、幸田町内では4件の被害が発生しました。役場職員を名乗った還付金詐欺や、警察官を名乗ったオレオレ詐欺など、犯人は手を変え品を変えて皆さんの大切な財産を狙ってきます。まずは、犯罪を知ることによって防犯対策をしていきましょう！



安全・安心に暮らすために

強引に出入口ドアを
こじ開ける！



特殊詐欺に 注意しましょう！

昨年、町内では4件の特殊詐欺被害が発生しました。被害の多くが役場職員を名乗る「還付金詐欺」という手口です。「還付金詐欺」とは、医療費などの還付があるのだまし、ATMへ誘導してお金をだまし取る手口です。不思議に感じたら、決して1人で悩まず、家族や友人、警察などに相談しましょう。



また、今年も町内で特殊詐欺被害が2件発生しています。有料サイトの利用料名目で金銭をだまし取る「架空請求詐欺」と、警察官や金融機関の職員などを名乗

りキャッシュカードをだまし取る手口です。被害者の年齢層は幅広く、誰でも被害者になってしまう危険性があります。



だまし取られる、 すり替えられる、 被害が多発！

今年に入り、岡崎警察署管内では、警察官や金融庁の職員などを名乗り、「あなたの口座情報が悪用されている。」などと言い、カード情報の保護などの名目で、キャッシュカードをだまし取ったり、封筒に入れさせて、すり替えて盗む手口の被害が多発しています。幸田町内では被害が発生していて、そ

のほかにも、前兆と思われる電話が確認されています。

- ナンバーディスプレイや留守番電話機能を活用し、相手を確認してから電話に出しましょう。

- 絶対にキャッシュカードを他人に渡さない、暗証番号を教えないようにしましょう。



不審者情報が多数 報告されています

昨年、町では1年間で6件の不審者被害が報告されて、一昨年と比べ減少傾向でしたが、今年は、7月末時点で既に6件の被害が報告されています。

また、声掛けや付きまといの他にも、腕をつかまれるなど、身体を触られる被害も報告されています。

防犯キャンペーンを 実施しました

不審者被害を受け、警察、高校、防犯ボランティア団体と連携し、多くの高校生が利用している相見駅周辺で防犯キャンペーンを実施しました。



問合せ 防災安全課安全対策グループ

☎(0564)62・1111(内線372)

FAX(0564)63・5139



↑水でつぱうなら負けないぞ！

水

7/4

でつぱう楽しいな！

深溝小学校 水でつぱう大会

深溝小学校で「ふこうずっ子タイム」の活動として水でつぱう大会が行われました。児童たちが心待ちにしていたイベントです。全校児童がたて割りで紅組と白組に分かれて競い、相手チームの的を水でつぱうでうち、早くて的を落とした方が勝ちです。的を狙うだけでなく、お互いに水をかけ合って楽しみました。

そ

7/14

うめんの滝を捕まえよう

荻不動ヶ滝夏まつり

荻地区にある不動ヶ滝園地で、不動明王法要、滝開き式典、流しそうめんでもてなす荻不動ヶ滝夏祭りが行われました。式典で幕を開けた後は、お待ちかねの流しそうめんが行われ、滝から流れ落ちる水の涼風を浴びながら、流しそうめんを楽しむ人たちがにぎわいました。そのほか子ども会写生大会、俳句の会、生花展示、野点が行われ、参加者は涼しい夏を満喫できたようです。



↑流しそうめんを楽しむ参加者

安

7/18

全・安心な登下校のため

坂崎小学校 通学路退避所お礼の会



↑お礼の会であいさつする小山哲久さん

坂崎小学校で、通学路に退避帯が設置されたことに感謝するお礼の会が行われました。設置に尽力された小山哲久さんと小山とき代さんにお礼の言葉と花束が贈られました。小山哲久さんは、平成27年度の坂崎区長で、当時から児童が安全に登下校できるようにしたいとの強い思いがあり、地域一体となって粘り強く取り組んできたそうです。



↑パトロールの様子

幸

7/25

田町の農地を守りたい！

幸田町農業委員会の委員全員による農地利用状況調査農地パトロール

幸田町農業委員会の農業委員と農地利用最適化推進委員など、総勢24人で「農地利用状況調査農地パトロール」を行いました。各委員とも日頃から耕作放棄地をなくし、農地の所有者に農地の適正な管理をしてもらうために農地パトロールを実施していますが、毎年8月から9月を強化月間として特別に取り組んでいます。今回は野場地区内の耕作放棄地を全員でパトロールし、毎年行う農地利用状況調査の判定基準や、解消方法などを話し合いました。

大

7/28

久保彦左衛門のお通りデイ！

第31回幸田彦左まつり



①彦左行列 ②商工会青年部みこし ③たらいに乗った大久保彦左衛門 ④彦左セレモニーでポーズを取る参加者
⑤子ども彦左 ⑥幸田文化協会民謡踊り ⑦にぎわう屋台

みんなの 広場

サークル紹介の応募や、皆さんからの
耳寄り情報をお待ちしています。

〒444-0192 菱池字元林1-1
幸田町役場企画政策課政策情報グループ
☎(0564)62-1111(内線333) FAX(0564)63-5139
E-mail:kikakujo@town.kota.lg.jp



こなたのアイドル ヒーローズ

掲載写真を印刷してプレ
ゼント！企画政策課まで
ご連絡ください。本人の
ご家族にお渡しできます。

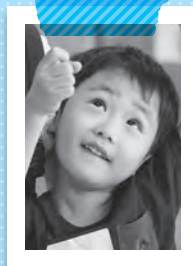

中学生 職場体験レポート

体験先

幸田町商工会

〈実施日〉令和元年6月12日・13日・14日



幸田中 2年
松田 橙磨 さん

幸田中学校では、6月12日、13日、14日の3日間、
町内の多くの事業所に協力していただき、2年生
190人が職場体験を行いました。僕は、幸田町商工
会の皆様にお世話になりました。職場体験では、「こ
だわり」を持つことへの大切さについて学ぶことが
できました。

初日に聞かせていただいた講話では、「企業には
何か強みやこだわりがないと、ほかの企業に勝つこ
とができない」という話がありました。2日目に町
内にある事業所の見学させていただき、多くのこ
だわりを持ちながら仕事に取り組む姿を見せていた
だきました。品質を第一と考える企業や集客をする

ためにさまざまな工夫をしている企業など、その企
業が大切にしている思いがたくさん詰まっていました。
3日目にはイベントを企画することに挑戦しまし
た。新しい企画を考えることはとても難しく大変
でしたが、自分なりにこだわりを持って、企画する
ことを心掛けるようにしました。この「こだわり」
を持つということは、普段の勉強や部活動でも同じ
ことだと思います。「大会で優勝したい」「成績を上
げたい」という願いを叶えるためにも、強いこ
だわりを持って取り組むことが大切だと感じました。商
工会の皆さんから教えていただいた「こだわり」を
しっかりと持って、今後の勉強や部活動など普段の
生活に取り組んでいきたいと思っています。事業所の皆
さん、ご協力ありがとうございました。

Circle Introduction

サークル
紹介

169 この指
と〜まれ!!

将棋クラブ



幸田文化協会では、将棋クラブを設
立します。教えてくれる人がいるので、
初心者でも参加できます。将棋に興味の
ある人は、ぜひともご連絡ください。

また、ほかの部門でも会員を募集して
います。興味のある人は、いつでも事務
局までお問い合わせください。

美術部門

水墨画、日本画、油絵、書道、
陶芸、ちぎり絵、写真

文芸部門

俳句、短歌、郷土史古文書

茶華道部門

茶道部、華道部

趣味部門

盆栽、着付け、手編み、
手芸、表装、囲碁、
フラワーアレンジメント

芸能部門

民踊、日舞、民謡、詩吟、
剣詩舞、詩舞、コーラス、
吹奏楽、太鼓、アートバレエ

連絡先 幸田文化協会事務局

☎(0564)63・5688



青春 トークール

第318走者

【岩堀区在住】**大竹 舞**さん

年齢 22歳 職業 学生 血液型 B型 身長 162cm

好きなタイプ 私より肌が黒くて海が似合う人

好きな芸能人 登板 広臣

幸田町で好きな場所 cafeRob (カフェ ロブ)

私は、大学でラクロス部に所属しています。活動は、週に5日、灼熱の太陽の下、広いコートを駆け回り、ガングロ卵ちゃんのような肌になりながら一生懸命練習しています。疲れ切って幸田町に帰ってくると夕日が輝いている田んぼ道にとても癒されていました。すてきな町に帰って来られるありがたみを実感しています。そんな温かい町と家族に支えられながら、誰よりもラクロスに対してたくさん悩んで考えた濃い4年間になりました。気温も暑くメンバー争いも激しい真夏は死ぬほど辛かったけど、それももう今年で終わりです。学生最後の夏、今まで自分がやってきた成果を出し、仲間と共にラクロスをやり切りたいと思います！

画伯登場

坂崎小学校



1年
加藤 健太 さん

クレヨン画 〈まっかなパプリカ〉

【先生から】 いろやかたち、なかのたねまでよくみて、かみいっぱいのにのびのびかけました。おもわずたべたくなるようなパプリカですね。



4年
野村 咲月 さん

水彩画 〈今にも動きそうなトラクター〉

【先生から】 画用紙からはみ出させることで、迫力のあるトラクターが表せました。タイヤの色や形もよく見て描けました。



この本読みました

「クニマスは生きていた！」

池田 まき子 / 著
汐文社

この本は、80年も前に絶滅つしたクニマスという魚を探す人々のことが書かれています。どこかで必ず生きてると信じて探し続け、遠く離れた場所で発見されました。ぼくは、あきらめないことはすごいと思いました。



豊坂小6年
天野 修希 さん

町民会館・図書館・町民プール

ハッピネス情報

ハッピネス・ヒル・幸田
ホームページ

<https://www.happiness.kota.aichi.jp/>

本の寄贈をお願いします

チャリティー古本バザーに出品する本の寄贈を受け付けます。図書館1階カウンターまでお持ちください。売上げは義援金として被災地に送ります。

受入期間▶ 9月14日(土)～10月27日(日)

*雑誌・新聞・問題集・百科事典・書き込みや傷みの激しい本などはお受けできません。

チャリティー古本バザー

とき▶ 11月10日(日) 午前10時～午後3時

ところ▶ 町立図書館 玄関前特設会場

問合せ▶ ☎(0564)63-0001 FAX63-0654

9・10月の休館日
(9/16-10/15)

町民会館 ☎(0564)63-1111 ● 9/17◎・9/24◎・9/30◎・10/7◎・10/15◎

図書館 ☎(0564)63-0001 ● 9/17◎・9/24◎・9/30◎・10/7◎・10/15◎

町民プール ☎(0564)56-8111 ● 3/31◎まで改修工事のため休館。

暮らし インフォメーション Life Information

今月の納税と料金納付

- 国民健康保険税……………第3期分
- 後期高齢者医療保険料……………第3期分
- 上下水道使用料……………7・8月分
- 保育料……………9月分
- 町営住宅家賃……………9月分
- 児童クラブ育成手数料……………8月分
- *納入期限……………9月30日(月)

便利な口座振替の利用を!
(申請は税務課または町内金融機関で)

7月の事故・犯罪状況

事故	件数		累計【1～7月】
	7月	累計	
死亡	0	0	0
重傷	0	0	0
軽傷	11	11	64
合計	11	11	64

犯罪	件数		累計【1～7月】
	7月	累計	
侵入盗	0	0	15
車両盗	5	5	27
その他	6	6	51
合計	11	11	93

7月の火災・救急件数

火災	件数		累計【1～7月】
	7月	累計	
建物	0	0	2
林野	0	0	1
その他	0	0	4
合計	0	0	7

救急	件数		累計【1～7月】
	7月	累計	
急病	93	93	622
交通	9	9	57
その他	46	46	238
合計	148	148	917



キッズ・子育て

よちよちサロンで遊ぼう

子育て支援センターでは、5カ月からの赤ちゃんとお新米ママを対象に子育ての情報交換をしたり、ふれあい遊びをしたりする「よちよちサロン」を開催しています。生まれ月で12グループに分かれ、5回実施します。

とき びよ5グループ(令和元年5月生まれ) 11月27日、12月18日、令和2年1月15日、2月19日、3月18日(すべて水曜日) 午後1時30分～2時30分

ところ 上六栗子育て支援センター

(くりくりひろば)

対象 町内在住の第1子で令和元年5月生まれの子とその母親

定員 各グループ10組 *先着順

持ち物 バスタオル、ママバッグ一式

申込み 9月17日(日)から上六栗子育て支援センターへお申し込みください。

☎・FAX(0564)62・8333

幸田町内私立幼稚園・認定こども園の園児を募集します

町内にある私立幼稚園および認定こども園で、令和2年度に入園を希望される園児を募集します。

幼稚園(所在地・電話)

●幸田あけぼの第一幼稚園

幸田町大字大草字長根野58番地1

☎(0564)62・8032

●たつみ第二幼稚園

幸田町大字坂崎字上田11番地4

入園事務局

☎(0564)53・0250

認定こども園(所在地・電話)

●幸田あけぼの第二幼稚園

幸田町大字深溝字小杉山57番地

☎(0564)62・7363

●幸田みやこ認定こども園

幸田町大字六栗字呉服1番地1

☎(0564)62・7674

募集要項・入園願書の配布及び入園願書受付

入園願書配布開始 9月2日(月)

入園願書受付開始 10月1日(日)

募集園児

●幼稚園は、年少児(3歳児)、年中児(4歳児)、年長児(5歳児)を募集します。満3歳児等を募集する園もあります。

●認定こども園は、2歳児、満3歳児、年少児(3歳児)、年中児(4歳児)、年長児(5歳児)を募集します。幸田みやこ認定こども園は0歳児、1歳児も募集します。

「あったかひろば」においでよ!

時間 午前10時～11時

内容 ボールであそぼ!

対象 町内在住で就園前の乳幼児とその保護者

参加費 無料

申込み 当日会場で受け付けします。

問合せ 上六栗子育て支援センター
☎・FAX(0564)62-8333

とき	ところ
10月1日(日)	深溝保育園
10月2日(月)	里保育園
10月15日(日)	坂崎保育園
10月16日(月)	大草保育園
10月23日(日)	菱池保育園
10月29日(日)	わしだ保育園
工事のためなし	幸田保育園
10月30日(月)	豊坂保育園

そのほか 4園とも、通常保育のほかに、預かり保育も実施します。各園では、入園希望者を対象とした園の説明会や見学会を予定しています。

問合せ 8月号18ページをご覧ください。か、各園にお問い合わせください。

**ももの木保育園
「あそぼう会」と「見学会」
に参加しませんか**

現在1、2歳の園児を随時募集しています。みどり豊かな森の中で親子でいっしょに遊ぼう！

●2歳児あそぼう会

とき 9月11日㊤ 午前9時～11時
ところ NPO法人ももの木保育園
(額田郡幸田町大字荻字流し石29番地5)

対象 平成28年4月2日～平成29年4月1日生まれの人

内容 リズムあそび、水あそび、どろんこあそびやお散歩など(天候などの都合により変更)

定員 10組 *先着順

持ち物 着替え、タオル、飲み水

そのほか 親子で一緒にリズムあそびなどをします。保護者も動きやすい服装でご参加ください。

申込み NPO法人ももの木保育園へ電話でお申し込みください。

☎(0564)62・2390

●ももの木見学会

ももの木保育園ってどんなところ？ちよっとだけのぞいてみたいな、そんな人はぜひ一度、足をお運びください。園内を30分ほどご案内します。

とき 9月12日㊤、25日㊤

午前9時30分～11時 *雨天中止

ところ NPO法人ももの木保育園
(額田郡幸田町大字荻字流し石29番地5)

対象 見学をご希望の人はどなたでも参加できます。

そのほか 事前予約は不要です。都合の良い時間にお越しください。

問合せ NPO法人ももの木保育園
☎(0564)62・2390

**第2回ファミサポ使って
気分リフレッシュ！**

ファミリィ・サポートを使って、子育てで忙しいママもリフレッシュしませんか？

とき 11月19日㊤

午前10時～11時30分

ところ 保健センター栄養指導室
内容 おもてなしクッキング講座
「ケーキ作りとおからナゲット」

忙しいママのため、特別な日にも簡単！きれいな！栄養満点！おいしい！子どもも大人も笑顔あふれる料理を伝授します。

対象 未就園児のいるファミサポ依頼会員

講師 幸田町栄養士

参加費 材料費300円とファミサポ費用(託児料)1,050円 合計1,350円

持ち物 エプロン、三角巾、マスク、牛乳パック、ふきん、お持ち帰りできる容器(タッパーなど)

定員 20人

そのほか 会員ではない人は、申し込み後会員登録(無料)が必要です。

申込み 10月10日㊤～11月1日㊤に、上六粟子育て支援センター内ファミサポ事務局へ直接または電話でお申し込みください。

☎(0564)62・4718

スポーツ

**第53回町民スポーツ大会
に参加しよう**

●ソフトボール男子・女子

とき 11月3日㊤ 午前9時

*予備日11月10日㊤

ところ とぼね運動場、深溝運動場
申込み 10月5日㊤までにメンバー表を提出してください。

●ソフトテニス

とき 中学1年生男子の部、中学1年生女子の部、中学2年生女子の部
11月2日㊤ *予備日11月3日㊤

両日とも午前9時

一般の部、中学2年生男子の部
11月10日㊤ *予備日11月17日㊤

両日とも午前9時
ところ 文化広場テニスコート、豊坂テニスコート、幸田中学校テニスコート

申込み 10月5日㊤までにお申し込みください。

●弓道

とき 11月10日㊤ 午前9時

ところ 幸田町弓道場

申込み 10月19日㊤までにお申し込みください。

●空手道

とき 11月10日㊤ 午後1時

ところ 幸田北部中学校武道場

申込み 10月19日㊤までにお申し込みください。

●卓球

とき 11月17日㊤ 午前9時30分

ところ 幸田中学校卓球場

申込み 10月26日㊤までにお申し込みください。

●バドミントン

とき 11月24日㊤ 午前9時

ところ 幸田中学校体育館

申込み 10月26日㊤までにお申し込みください。

そのほか 参加資格は、町内在住または在勤者となります。各種目の詳しい参加資格については、お問い合わせください。

申込み 生涯学習課スポーツグループ
(中央公民館内、内線192)
FAX 63・1675 月曜休館

教室・講座

男性のための料理教室を 開催します

料理は女性で作るものと決めつけていませんか？ 町では男女共同参画社会の実現に向けた取り組みの一環として、「プロが教える日本料理教室」を開催します。男性の手料理で、家族や友人を喜ばせてみませんか？

とき 10月28日⑩ 午前10時～午後2時
ところ 保健センター 栄養指導室

*役場の駐車場をご使用ください。

内容 家庭でできる日本料理を学ぶ

対象 町内在住または町内在勤の男性
講師 市川 裕都氏（日本料理店「花翠」大将）

定員 15人 *応募者多数の場合は抽選

参加費 500円（材料費込み）

持ち物 エプロン、三角巾（バンダナ）、ふきん

申込み 9月20日⑩までに企画政策課（内線332）まで電話でお申し込みください。FAX 63・5139

幸田町生活学校 消費者講座に参加しよう

現金を持たずに買い物や支払いができるキャッシュレス社会に向けての電子決済の仕組みや、メリット・デメリットなどを一緒に学んでみませんか。

とき 9月20日⑩ 午後1時30分～3時
ところ 町民会館大会議室

内容 キャッシュレスについて学ぶ

対象 どなたでも

定員 50人 *先着順

講師 金融広報アドバイザー
内山 龍三氏

受講料 無料

申込み 随時受け付けています。幸田町生活学校（山崎）へお申し込みください。☎（0564）62・7002

FAX（0564）62・7294

福祉・介護

おれんじカフェを 開催します

おれんじカフェとは、認知症の人やそのご家族が安心して出かけることのできる場所のことです。地域の人も加できます。介護などに関する相談も受け付けています。どうぞお気軽にご参加ください。

●カフェまどか

とき 9月11日⑩

午後1時30分～3時30分

ところ まどかの郷（野場字石荒23）

参加費 無料

●フェリシテー

とき 9月15日⑩ 午前10時～正午

ところ フェリシテー幸田（深溝字皿入1番地1 メリーホーム幸田内）

内容 日常生活における相談
参加費 無料

対象 認知症の人、そのご家族、地域の人も参加できます。

その他 入退場は自由、事前のお申し込みは必要ありません。

問合せ 地域包括支援センター

☎（0564）62・7331

FAX（0564）62・7254

65歳到達者の介護保険 被保険者証交付説明会を 開催します

とき 9月25日⑩ 午前10時～11時30分

ところ 保健センター2階視聴覚室

対象 昭和29年10月2日～11月1日生まれの人

持ち物 筆記用具 *介護保険料の口座振替を希望される場合は、預金通帳と届出印を持参してください。

問合せ 福祉課介護保険グループ（内線156）FAX 56・6218

金婚・ダイヤモンド婚の ご夫婦に記念品を 贈呈します

とき 11月21日⑩ 午後1時30分

ところ 町民会館 つばきホール

対象 ①金婚（結婚されて50年目・昭和44年中に結婚式を挙げた人または婚姻届を出した人） ②ダイヤモンド婚（結

よってきん!

道の駅
筆柿の里・幸田

新米セール開催します

新米の季節がやってきます。筆柿の里・幸田では9月7日⑩、8日⑩に採れたての新米の試食販売を開催します。幸田町の綺麗な水で育った甘みのある美味しい新米をぜひお試しください！ また9月の末頃からはいよいよ筆柿が売り場に登場する予定です。こちらもぜひチェックしてくださいね！

問合せ 道の駅 筆柿の里・幸田（担当 牧野）☎（0564）63-5171 FAX（0564）63-5191



知って安心！ 家庭で役立つ介護教室を 開催します

とき 10月9日⑩ 午前10時～正午
ところ 中央公民館ホール
内容 「高齢者のための健康管理」
対象 家族を介護している人、家庭介
護の知識を身に付けたい人
講師 日本福祉大学社会福祉総合研修
センター講師
受講料 無料
申込み 10月8日⑩までに地域包括
支援センター ☎(0564)62-
7331へお申し込みください。

西尾保健所からの お知らせ

●ひきこもりを考える家族教室

とき ①9月9日⑩、②9月17日⑩
午後2時～3時30分
内容 ひきこもりに関する講演と講
師などとの交流
対象 町内在住で、ひきこもり状態
にある人（16歳以上）のご家族

●アルコールに関する教室

とき 9月13日⑩
午後2時～3時30分
内容 アルコール依存症に関する精
神科医師による講演と家族相談

●アルコール専門相談

とき ①9月27日⑩、②10月11日⑩
午後2時～4時
内容 精神科医師と断酒会による家
族相談
対象 町内在住で、アルコールに関
する問題を抱えている人

●参加費

いずれの教室、相談も無料
申込み 各教室の前日までに西尾保健
所へ電話でお申し込みください。
☎(0563)56・5241

労働関係

労働相談してみませんか

毎日残業が多くて夫が心配、職場で
パワハラを受け困っているなど、職場
の困りごとや悩みごとなど、労働に関
するトラブルについて解決をサポート
します。県職員による相談を毎月第4
火曜日に開催しますので、お悩みの入
はぜひ一度お越しください。

とき 9月24日⑩ 午後1時～4時
ところ 役場4階 401会議室

対象 町内の事業主、労働者およびそ
の家族

そのほか 1組50分程度(事前予約制)
問合せ 産業振興課商工観光グループ
(内線262) FAX63・5129

ママ・ジョブ・あいち 井戸端会議、出張相談を 開催します

再就職を考えている女性に対し、
ワークシヨップおよび、カウンセリン
グを開催します。

●「ママたちの井戸端会議in幸田町」

仕事と家庭の両立など、再就職に向
けての不安や悩みをファシリテーター
とともに話し合うワークシヨップです。
課題解決のヒントを得て一歩踏み出す
きっかけにしてみませんか。

とき 10月4日⑩
午前10時15分～午後0時15分

ところ 豊坂ほっと館2階地域活動室
講師 寺田陽子氏
定員 10人 *先着順

●「ママ・ジョブ・あいち出張相談」

出産・介護などで離職し、再就職を
考えている子育て中の女性に対し、マ
マ・ジョブ・あいちからカウンセラー
が無料相談に伺います。退職してから
プランクが長くて不安、今の自分に
あった働き方を見つけたいなど、再就
職に向けての不安や悩みを相談してみ
ませんか？

とき 10月4日⑩
午後1時～3時50分（1人50分）

ところ 豊坂ほっと館2階地域活動室

定員 3人 *先着順

対象 出産・育児・介護などで離職し、
再就職を考えている女性

参加費 無料

そのほか 託児は1週間前までに予約
してください。生後6か月以上の未就
学児が対象です。 *無料、先着順

申込み 9月9日⑩9時から産業振興
課商工観光グループ(内線262)へ

TEL、FAX、窓口でお申し込みく
ださい。申込用紙は産業振興課窓口な
どで配布します。事前予約制です。

FAX63・5129
問合せ ママ・ジョブ・あいち

☎・FAX052・485・6996

そのほか

屋外広告物適正化旬間

9月1日から9月10日は「屋外広告
物適正化旬間」です。はり紙、立看板、
広告板などの屋外広告物の設置には、
街の美観や自然環境を守るため、愛知
県屋外広告物条例による一定の制限が
あります。屋外広告物を設置するとき
には、事前に役場の担当窓口相談し、
規制の内容について確認してください。
屋外広告物条例を守り、美しい街づく
りを進めましょう。

問合せ 都市計画課計画整備グループ
(内線221) FAX63・5129

そのほか

秋の交通安全町民運動を 実施します

秋は、気候も良く過ごしやすくなるため、行楽やスポーツなどで外出する機会が増え、人や車の動きが盛んになります。一方、この時期は日没時刻が日増しに早くなり、運転手から歩行者や自転車が見えづらくなる夕暮れ時と仕事や学校からの帰宅時間帯とが重なるため、交通事故の増加が心配されます。そこで、左記の運動重点に沿った運動を町民総ぐるみで展開し、それぞれが安全意識を高め、交通事故の防止を図ります。

期間 9月21日㊥～30日㊦ 10日間
運動重点

- ①子どもと高齢者の安全な通行の確保
 - ②高齢運転者の交通事故防止
 - ③夕暮れ時と夜間の歩行中・自転車乗用中の交通事故防止
 - ④全ての座席のシートベルトとチャイルドシートの正しい着用の徹底
 - ⑤飲酒運転の根絶
- 問合せ** 防災安全課安全対策グループ
(内線372) FAX 63・5139

防災行政無線戸別受信機 の点検をお願いします

戸別受信機は、災害などの緊急時に

町からの重要な情報を受ける機器です。いざという時のために1年に1度、9月1日の「防災の日」を機会に、点検を行います。

チェック項目

- 本体のまわりに、ほこりはありませんか
- アンテナは最長まで伸びていますか
- 電源は、常に入っていますか
- 適度な音量になっていますか
- チャイム放送は聞こえますか (4月～9月 正午・午後6時) (10月～3月 正午・午後5時)

□ 乾電池は、交換していますか (1年に1度、交換しましょう)

* 戸別受信機の上部に記載してある問い合わせ先の電話番号が、「62・3822」になっている場合があります。 「63・0119」に変更してください。戸別受信機が必要な人はご相談ください。

問合せ 消防署警防担当

☎ (0564) 63・0119
FAX (0564) 63・1119

秋の幸田中央公園を 描く会に参加しよう

とき 10月12日㊥ 午前9時～正午

* 雨天の場合は、翌日13日㊦に順延

ところ 幸田中央公園

対象 町内の小学生 * 1～3年生は保護者同伴で、4～6年生の保護者は

希望により同伴可とします。

講師 近藤 ゆか 氏

参加費 無料

そのほか 写生に参加を希望する保護者は、申し込み時にお知らせください。なお、定員はありません。

申込み 9月28日㊥までに生涯学習課生涯学習グループ(中央公民館内、内線195)へお申し込みください。月曜休館 FAX 63・1675

幸田の歴史と文化財 めぐりを開催します

とき 10月19日㊥ 午前9時～正午 (受付…8時50分)

ところ 久保田コミュニティホーム

内容 長嶺・久保田地区(白山社、西方寺など)のウォーキング。担当者による解説を行いながら地区の史跡をめぐります。

定員 30人 * 応募者多数時は抽選

参加料 無料(傷害保険料20円)

申込み 10月4日㊥までに、生涯学習課生涯学習グループ(中央公民館内、内線195)へお申し込みください。月曜休館 FAX 63・1675

郷土資料館臨時休館の お知らせ

郷土資料館では、施設補修工事に伴い臨時休館とさせていただきます。ご

迷惑をおかけしますが、ご理解のほどよろしく願います。なお、屋外展示は常時開放していますので、自由にご観覧ください。

臨時休館期間 10月20日㊦～令和2年1月24日㊥

問合せ 生涯学習課生涯学習グループ(中央公民館内、内線195) FAX 63・1675
郷土資料館(月曜休館) ☎ (0564) 62・6682

健康の道に咲く秋の花を 見つけよう

秋の季節、清々しい空気の中で植物の観察をしませんか。

とき 10月6日㊥ 午前9時～正午

* 雨天中止

行き先 遠望峰山・健康の道
集合場所 中央公民館 駐車場

対象 どなたでも * 小学校3年生以下は保護者同伴

定員 20人 * 先着順

持ち物 傷害保険料50円、飲み物、帽子、筆記用具、ループ(あれば)、歩きやすい服装

そのほか 現地へは町のバスで移動

申込み 9月9日㊥～17日㊦に環境課環境保全グループ(内線272)へ電話でお申し込みください。

FAX 63・5169

狩猟免許試験のご案内

①狩猟免許試験

とき 11月19日(火)

ところ 愛知県三の丸庁舎

申込み 9月27日(金)～10月11日(金)に

西三河県民事務所環境保全課へお申し込みください。

☎(0564)23・1211

②狩猟免許取得に係る経費の補助

町内で有害鳥獣駆除にご協力いただける人に対象経費に係る補助(上限あり)があります。

問合せ 産業振興課農業振興グループ
(内線264) FAX63・5129

自衛官募集および 制度説明会のお知らせ

●自衛官募集

自衛官候補生 年間を通じて実施
防衛大学校学生(一般) 防衛医科大学
学校医学科学生、防衛医科大学校看護
学科学学生 9月5日(土)～30日(月)

●自衛隊制度説明会

とき 10月10日(土) 午後1時～5時
ところ 岡崎市竜美丘会館内会議室
*自衛隊岡崎出張所(シビックセンター
1階6階)でも随時対応しますの
でお問い合わせください。

問合せ 自衛隊岡崎出張所

☎(0564)58・0095

(平日 午前10時～午後6時)



▲自衛隊愛知地方協力本部のホームページはこちら

西三河イベントだより

高浜市のまつり【高浜市】

●おまんと祭り(市無形民俗文化財)

法被に地下足袋姿の若者が円形に組んだ馬場で、鈴飾りや造花を背負い疾走する馬に向かって飛びつき、人馬一体となって駆け回る勇壮なお祭りです。
とき 10月5日(土)、6日(日) 午前9時
ごろ～午後5時ごろ

ところ 春日神社、八剣社(春日町二丁目) 名鉄三河高浜駅下車西へ徒歩5分

●射放弓(市無形民俗文化財)

八幡社と神明社に「お弓奉納の儀」として約360年の歴史を誇るお祭りです。裨に大小の刀を差した武者姿の若者が、厳しい作法にのっとり、東西へ白羽の矢を放ちます。放たれた矢は、見学者が争うように拾い、護符として家に飾る風習があります。

とき 10月12日(土) 八幡社(八幡町四丁目) 名鉄吉浜駅下車東へ徒歩8分
10月13日(日) 神明社(芳川町二丁目) 名鉄吉浜駅下車南へ徒歩10分 *ともに日の出から午後2時30分ごろまで

そのほか 公共交通機関を利用して

ください。
問合せ 高浜市役所文化スポーツグループ ☎0566・52・1111(内線330)

秋葉まつり【知立市】

屋間は、市内6町の若衆が玉箱をかつき、長持唄を歌いながら威勢よく各町内を練り歩きます。夕方になると知立神社に宮入りし勇壮な手筒花火を披露します。炎の高さ7メートルを超える手筒花火を両手に持って囲んで打ち上げるほか、1台200発という乱玉の打ち上げを6町が順番に行います。
とき 9月22日(日) 午前9時～午後9時30分 *手筒花火は午後7時～9時

ところ 玉箱ねり歩き 山町、山屋敷町、中新町、本町、西町、宝町/手筒花火 知立神社境内(知立市西町神田12番地) 名鉄知立駅下車徒歩12分 *会場に駐車場はありませんので、公共交通機関をご利用ください。

問合せ 知立市観光協会
☎0566・83・1111

ラグビーワールドカップ 2019(TM) ファンゾーンin愛知・豊田 【豊田市】

とき 9月20日(金)・23日(日) 午後3時～10時、28日(土)・10月5日(日) 正午～午

後10時、12日(土) 午前10時～午後10時、13日(日) 午後3時～10時、19日(土)・20日(日) 午後3時～9時15分、26日(土)午後3時～7時、27日(日) 午後3時～8時、11月2日(土) 午後3時～8時30分

ところ スカイホール豊田

入場料 無料(試合観戦チケット不要)

内容

- ・400インチの大型スクリーンによるパブリックビューイング(合計20試合放映予定)
- ・ラグビートークショーや出場国、地域の歌や踊りなどのステージイベント
- ・ラグビー体験
- ・飲食ブース(愛知県、豊田市の料理や大会出場国のワインなど多彩なグルメ)
- ・大会公式グッズやハイネケンバーでのビール販売など

そのほか 豊田スタジアムで試合が開催される9月23日(日)、28日(土)、10月5日(日)、12日(土)の4日間は、豊田市駅前でおもてなしイベントを開催

問合せ ラグビーワールドカップ2019愛知・豊田開催支援委員会(豊田市役所経営戦略部ラグビーワールドカップ2019推進課内)

☎0565・34・6786



町長へこんにちは！

弓道の強豪いざ全国へ！

【全日本少年少女武道(弓道)錬成大会 出場報告】

北部中学校弓道部男子、幸田中学校弓道部男子、幸田中学校弓道部女子が、全日本少年少女武道（弓道）錬成大会に出場を決め、その報告に町長を訪れました。北部中男子部長の岡本拓大さんは「自分たちの力を信じて優勝を目指したい」、幸田中男子部長の杉山舜哉さんは「普段通りの射を心掛けたい」、幸田中女子部長の河合福美さんは「このチームは“会”を長く保つことができるので、本番でもしっかり保ちたい」とそれぞれ意気込みを話してくれました。



↑北部中弓道部男子



↑幸田中弓道部男子



↑幸田中弓道部女子



↑柴田監督（左）と豊田主将（右）

初出場の怖いもの知らずで暴れてきます

【天皇賜杯第74回全日本軟式野球大会 出場報告】

幸田町出身の柴田亮輔監督が率いるフタバ産業野球部が、天皇賜杯第74回全日本軟式野球大会に出場を決め、その報告に町長を訪れました。柴田監督は、全国優勝を目標に掲げ「出場常連チームがどのように戦うのか学びたい」、豊田雄大主将は「明るいチームのカラーを崩さずに盛り上げたい。それがいい結果につながってほしい」と話してくれました。

2年生キャプテン、先輩と頑張ります

【日本リトルシニア第10回林和男旗杯国際野球大会 出場報告】

南部中学校2年生の今泉秀悟さんが所属する三河安城リトルシニアが、J A共済トーナメント日本リトルシニア第10回林和男旗杯国際野球大会兼東北連盟創立45周年記念全国選抜野球大会に出場を決め、その報告に町長を訪れました。キャッチャーやファーストをこなす今泉さんは「先輩ともう一度野球をプレーできてうれしい。全国制覇したい」と話してくれました。



↑2年生キャプテンを務める今泉さん



↑長谷さん（左）と上田さん（右）

春夏連続で全国大会へ

【第50回記念 日本少年野球選手権大会 出場報告】

幸田中学校3年生の長谷丈太郎さんと同校2年生の上田愛斗さんが所属する三州ボーイズが、リポビタンカップ第50回記念日本少年野球選手権大会中学生の部に出場を決め、その報告に町長を訪れました。長谷さんは「バッティングを生かしてチームに貢献したい」、上田さんは「ベンチから声を出して盛り上げ、先輩をサポートしたい」と話してくれました。



旬な農産物と新メニューの角煮バーガーをご堪能あれ

幸田町産農産物のPRと幸田駅前のにぎわい活性化のため、幸田町若手農家グループ「旬果集稲」による旬な農産物と幸田町商工会から地元の豚肉を使用した角煮バーガーを販売します。ぜひお立ち寄りいただき、幸田町の美味しい産物をぜひ堪能してください。

と き 9月15日⑨ 午前8時～正午

と ころ 幸田駅前銀座南側歩道

出店団体 幸田町商工会、幸田町若手農家グループ「旬果集稲」

販売品目 角煮バーガー、ナシ、ブドウ、イチジク、ナス、米、ランなど

問 合 せ 産業振興課農業振興グループ(内線264) FAX63-5129



「商品をSNSで宣伝すると報酬がもらえる」 といって多額の商品を購入させる儲け話に注意!

事例

知人などを通じて、「化粧品など指定された商品を通販サイトで購入し、自身のSNSで宣伝すれば、広告料として、商品購入代金や報酬等を支払います」との勧誘があります。通常1回目は商品の購入代金等が支払われますが、信用して、額を増額して購入した2回目以降に、事業者と連絡が取れなくなり、多額の支払いや借金が残るケースが多くなっています。

アドバイス

→「簡単に儲かる」といったうまい話はありませんので、セールストークを鵜呑みにせず、慎重に判断しましょう。どのようにして利益が生まれ、報酬が支払われるのか、その仕組みがよくわからない場合には勧められるがままに多額の商品を購入することはやめましょう。



不安を感じたら家族やお近くの警察、消費生活相談窓口などに相談を!

●消費者ホットライン ☎188 (いやや!)

●愛知県消費生活総合センター

平日 午前9時～午後4時30分 土日 午前9時～午後4時

☎052-962-0999 FAX052-961-1317

●幸田町消費生活相談(町役場1階相談室)

無料で消費生活相談員という専門員に相談できます!

毎週火曜日 午前10時～正午、午後1時～4時(受付は午後3時30分まで)

消費者ホットラインとは?

消費者ホットライン188(局番なし)は、お近くの消費生活センターなどの消費生活相談窓口をご案内することにより、消費生活相談の最初の一步をお手伝いするものです。

「悪質商法等による被害にあった」「ある製品を使ってけがをしてしまった」などの消費者トラブルで困っていることはありませんか?

そんなときは一人で悩まずに、全国どこからでも3桁の電話番号でつながる消費者ホットライン「188(いやや!)」にご相談ください。専門の相談員がトラブル解決を支援します。

問合せ 企画政策課政策情報グループ(内線332) FAX(0564)63-5139

だまされないうで!

消費者被害未然防止コーナー



幸田町自殺対策計画を策定しました

9月10日から16日までは「自殺予防週間」です

自殺対策を推進するためには、自殺について、誤解や偏見をなくし、正しい知識を普及啓発することが重要です。このため、自殺対策基本法では、9月10日から16日までを「自殺予防週間」と位置付け、国・県及び市町村は、啓発活動を広く展開するものとし、それにふさわしい事業を実施するよう努めるものとしてとされています。

計画策定の背景

日本の自殺死亡者数は、平成10年以降、毎年3万人超で推移してきました。これを受け、国では自殺対策を推進し、平成18年に自殺対策基本法が制定されて以降、それまで「個人の問題」とされてきた自殺が「社会の問題」として広く認識されるようになり、自殺者数の年次推移は減少傾向となっていますが、現在でも約2万人を超える人が自殺で亡くなっています。これは、幸田町の人口の約半分の人が自殺で亡くなっていることとなります。

幸田町の計画策定

平成28年に改正された自殺対策基本法に基づき、国の定める自殺総合対策大綱の趣旨を踏まえ、全ての自治体に自殺対策計画の策定が義務付けられ、計画を策定しました。基本理念は「誰も自殺に追い込まれることのない社会の実現を目指す」としており、自殺対策は、社会における「生きることの阻害要因」(過労、生活困窮、育児や介護疲れ、いじめや孤立等)を減らし、「生きることの促進要因」(信頼できる人間関係、危機回避能力等)を増やすことを通じて、社会全体の自殺リスクを低下させることとしています。自殺を防ぐためには、精神保健的な視点だけではなく、さまざまな分野の施策や人々・組織が密接に連携する必要があります。

幸田町の自殺に関する現状

(1)自殺者数と自殺死亡率の推移

平成21年から平成29年までの町の自殺者数は、年間5人前後で推移していて、年々減少しています。死亡率についても、全国や愛知県と比較しても低い率で推移しています。

(2)自殺の原因・動機の特徴

自殺の原因・動機について、平成24年から平成28年の5年間の累計で見ると、健康問題が最も多く、次いで家庭問題、経済・生活問題、勤務問題の順となっています。自殺の原因・動機は単純ではなく、多くの場合、さまざまな要因が複雑に絡み合っており、自殺に至ると言われています。

出典：地域自殺実態プロファイル [2017]、厚生労働省「自殺の統計：地域における自殺の基礎資料」

●幸田町の自殺者数

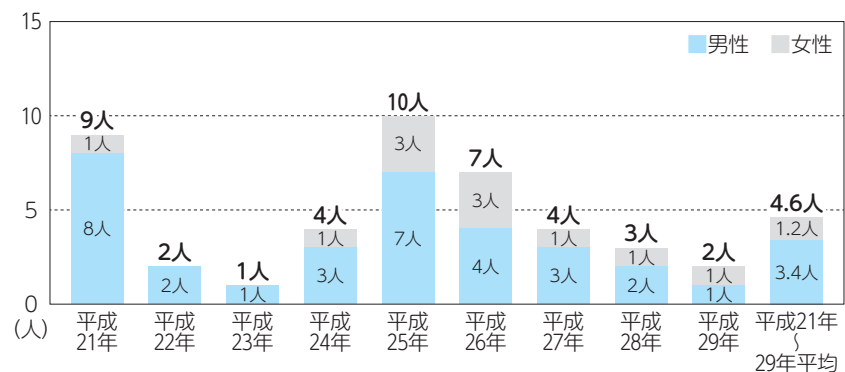

●自殺の原因・動機割合

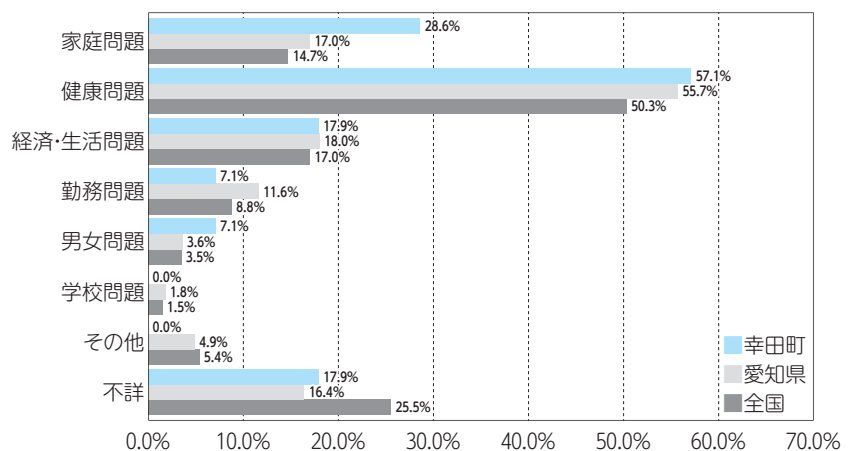

計画の数値目標

幸田町では、平成24年から平成29年までの自殺者数は平均5人、自殺死亡率の平均値は12.8となっています。

自殺死亡率について、自殺総合対策大綱の目標をもとに30%以上減少を当てはめると、令和8年における自殺死亡率を9.0以下にすることが求められます。これらを踏まえ、計画最終年度の令和5年までに、年間自殺者数を0人とすることを幸田町の目標として掲げます。

*19ページに続く

計画の体系

幸田町では、国の自殺対策における基本認識や基本方針を踏まえ、「第6次幸田町総合計画」など関連する分野の計画との整合を図るとともに、各計画における基本理念を踏まえ、本計画の基本理念を「ともに生き いのちを支え合うまち 幸田 ～誰も自殺に追い込まれることのない町を目指して～」として、誰もが自殺に追い込まれることのない社会の実現」を目指していきます。

基本理念としては、国が定める「地域自殺対策政策パッケージ」においても全国的に実施されることが望ましいとされている基本的な取り組みの5つを基本施策として推進していきます。

また、幸田町において優先的な課題となり得る「子ども・若者、高齢者、勤務・経営者、生活困窮者」を対象とした施策を重点施策として取り組んでいきます。

基本理念

ともに生き いのちを支え合うまち 幸田
～誰も自殺に追い込まれることのない町を目指して～

重点施策

基本施策

1 地域におけるネットワークの強化

(1)自殺対策を目的とする連携の強化

2 自殺対策を支える人材の育成

(1)町職員を対象とする研修 (2)住民を対象とする研修 (3)教育に関わる人への研修
(4)つなぎ役を担う人材の育成 (5)寄り添いながら支援ができる人材の育成

3 住民への啓発と周知

(1)リーフレット・啓発グッズ等の作成と活用
(2)住民向け講演会・イベント等の開催 (3)その他の方法による啓発

4 生きることの促進要因への支援

(1)住民の「生きること」への支援 (2)居場所づくり活動
(3)自殺未遂者・遺された人への支援

5 児童生徒へのSOSの出し方に関する教育

(1)生きる力を養う教育の実施
(2)生きる力を養う教育を推進するための連携の強化

子ども・若者対策

高齢者対策

勤務・経営者対策

生活困窮者対策

評価指標と検証・評価

本計画の数値目標を達成するため、評価指標を設定し、基本施策の取組状況を取りまとめて、その進捗状況を検証・評価し、協議会などに報告のうえ、PDCAサイクルにより計画を推進していきます。

主な基本施策	評価指標	目標値(令和5年度)
自殺対策を支える人材の育成	ゲートキーパー養成講座受講者数(職員)	全員
	(仮称)幸田町いのちの相談窓口設置	令和2年度までに 基幹相談支援センターに設置
住民への啓発と周知	ゲートキーパーによる自殺予防街頭キャンペーンの実施	年4回
生きることの促進要因	ひきこもり家族の集い実施	毎月1回実施
児童生徒へのSOSの出し方に関する教育	幸田町教育相談室における相談体制の充実	スクールカウンセラーの相談時間数増加
	メールを活用したホットラインでの対応構築	令和3年度までに設置

問合せ 福祉課福祉グループ(内線151) FAX56-6218



参議院議員通常選挙の結果をお知らせします

7月21日⑩に行われました、参議院議員通常選挙の幸田町での投開票結果をお知らせします。

参議院愛知県選出議員選挙投票結果

投票区(投票場所)	当日有権者数(人)	投票者数(人)			投票率(%)	前回投票率(%)
		期日前投票	当日投票	計		
第1投票区(坂崎小学校)	2,922	597	1,076	1,673	57.26	65.01
第2投票区(幸田小学校)	4,875	1,160	1,679	2,839	58.24	64.46
第3投票区(障害者地域活動支援センター)	4,142	1,082	1,389	2,471	59.66	66.81
第4投票区(菱池保育園)	4,550	1,209	1,410	2,619	57.56	65.35
第5投票区(中央小学校)	2,206	512	728	1,240	56.21	66.22
第6投票区(荻谷小学校)	4,833	1,239	1,600	2,839	58.74	65.31
第7投票区(深溝小学校)	4,719	1,148	1,467	2,615	55.41	61.18
第8投票区(高齢者ふれあいプラザ)	2,215	504	805	1,309	59.10	64.28
第9投票区(豊坂保育園)	2,140	523	758	1,281	59.86	66.36
合計	32,602	7,974	10,912	18,886	57.93	64.81
在外投票	21			5	23.81	35.29
合計(在外含む計)	32,623			18,891	57.91	64.79

* 前は平成28年7月10日執行

参議院議員愛知県選出議員選挙開票結果

所属党派	候補者名(届出順)	得票数
公明党	安江 のぶお	2,367
オリーブの木	橋本 べん	134
国民民主党	大塚 耕平	3,741
日本共産党	すやま 初美	889
労働の解放をめざす労働者党	古川 ひとし	166
社会民主党	平山 良平	329
無所属	石井 均	219
日本維新の会	岬 まき	1,620
自由民主党	酒井 やすゆき	5,683
立憲民主党	田島 まいこ	2,383
安楽死制度を考える会	牛田 ひろゆき	188
NHKから国民を守る党	末永 友香梨	678
得票数計		18,397

無効票など 494票

参議院比例代表選出議員選挙開票結果

名簿届出政党(届出順)	名簿登載者の得票数	名簿届出政党等の得票数	得票数
日本共産党	101.747	747	848.747
自由民主党	1,690.175	5,481	7,171.175
オリーブの木	12	123	135
社会民主党	39	204	243
公明党	178.096	1,919	2,097.096
国民民主党	1,229.423	1,009	2,238.423
日本維新の会	129	1,332	1,461
幸福実現党	16	84	100
立憲民主党	387	2,385	2,772
労働の解放をめざす労働者党	24	49	73
NHKから国民を守る党	77	378	455
安楽死制度を考える会	24	119	143
れいわ新選組	290.554	354	644.554
得票数計	4,197.995	14,184	18,381.995

無効票など 509票

* 各名簿登載者の得票数は省略させていただきます。

● 少数点以下の得票数について

同一の氏名、氏または名の候補者が2人以上いるとき、その氏名、氏または名のみを記載した投票がある場合、各候補者の有効得票数に応じてあん分し、それぞれの候補者に加算します。

* あん分計算は、小数点第4位以下を切り捨てます。

問合せ 幸田町選挙管理委員会(総務課内、内線361) FAX63-5139



まだ特定健診を受けていない国民健康保険加入者の皆さんへ

チャンスは今年度あとわずか！ あなたはいつ受診しますか？

テレビなどで「メタボリックシンドローム」について取り上げられて身近な言葉になりましたが、「メタボ=ただのぽっちゃり」ではないということをご存じですか？ メタボとは、内臓脂肪でおなかがポッコリしていて血糖値が高め、血圧が高め、中性脂肪が高めとなった状態を言います。「まだ若いから」「体の調子が悪いとは思っていないから」と油断していると、自分でも知らないうちにメタボになり、将来的には生活習慣病を発病、今までの生活が送れなくなってしまうかもしれません。特定健診は生活習慣病のリスクを高めるメタボリックシンドロームに着目した健診です。年に1度は特定健診を受診して、自分のからだの状態を確認しましょう！

町では、住民健診と人間ドックにより特定健診を実施しています。9月以降に開催する住民健診は表のとおりです。

	64歳以下	65歳以上
とき	10月2日Ⓞ 12月12日Ⓞ	9月12日Ⓞ 11月8日Ⓞ
	午前9時～11時	
ところ	保健センター(役場西側)	
持ち物	①国民健康保険証 ②住民健診(特定健診)受診票 *64歳以下の方は薄いピンク色、65歳以上の方は薄い緑色の封筒で5月に送付しています。 *問診部分をご記入の上お持ちください。 ③自己負担金(希望者のみ) *健診自体は無料です。 ・大腸がん検診(400円) ・肺がん喀痰検査(500円) *肺がん喀痰検査は、喫煙本数×喫煙年数が600以上の人のみ対象です。	

- 予約の必要はありません。開催日当日の受付時間内に会場にお越しください。
- 健診の受診票は5月に送付しています。紛失などで現在お手元がない場合は再発行しますのでお問い合わせください。
- 7月までに住民健診を受診した人、人間ドックを受診した人または受診予定の人は、この日程での受診はできません。

問合せ 保険医療課国保年金グループ(内線143)
FAX63-5334

もっと知りたい！ 特定健診



特定健診ってなに？

40歳～74歳の方が対象となる健康診査のことです。



どんなことをするの？

血液検査、検尿、身体計測、血圧測定、胸部レントゲン撮影などをします。



時間はどれくらいかかるの？

1時間程度です。ただし会場の混雑具合により多少前後します。



どのくらいの方が特定健診を受けているの？

幸田町の40歳～74歳の国民健康保険加入者のうち、約**2人に1人**以上が受けています(平成29年度特定健診受診率(法定報告値)54.9%)。





上下水道料金の消費税率が変更されます

10月1日に施行予定の消費税法改正に伴い、上下水道料金が下記の表のとおり変更されますので、ご理解とご協力をお願いします。なお、税抜き金額についての変更はありません。

新料金表

水道料金（税込み）

	区分		単位	金額(改正前 税率8%)	金額(改正後 税率10%)
	基本料金	メーターの口径	13mm	1月につき	972円
20mm			1,080円		1,100円
25mm			2,484円		2,530円
40mm			7,560円		7,700円
50mm			14,040円		14,300円
75mm			21,600円		22,000円
100mm			37,800円		38,500円
使用料金	使用料金区分(1月当たり)		単位	金額(改正前 税率8%)	金額(改正後 税率10%)
	0mを超え12mまで		1m当たり	54.0円	55.0円
	12mを超え20mまで			97.2円	99.0円
	20mを超え50mまで			140.4円	143.0円
	50mを超え100mまで			172.8円	176.0円
	100mを超え200mまで			194.4円	198.0円
	200mを超えるもの			226.8円	231.0円
	臨時用給水装置			432.0円	440.0円

下水道使用料（税込み）

	区分	単位	金額(改正前 税率8%)	金額(改正後 税率10%)	
排出量	基本使用料		1月につき	756円	770円
		0mを超え10mまで	1m当たり	10.8円	11.0円
		10mを超え30mまで		97.2円	99.0円
		30mを超え50mまで		108.0円	110.0円
		50mを超え100mまで		124.2円	126.5円
		100mを超え500mまで		151.2円	154.0円
		500mを超え1,000mまで		172.8円	176.0円
		1,000mを超えるもの		183.6円	187.0円

新税率の適用時期について

税率の適用および料金請求時期については開栓日より下記のとおり区分されます。

① 9月30日までに上下水道を開栓し、継続使用のお客さま

11月請求分(9、10月使用分)は「現税率」で算定します。新税率は1月請求分(11月、12月使用分)から適用します。

② 10月1日以降に上下水道を開栓したお客さま

11月請求分(10月使用分)から「新税率」で算定します。

③ 9月30日までに上水道を開栓していて、かつ10月1日以降に下水道の開栓をしたお客さま

11月請求分(9、10月使用分)のうち、水道料金は「現税率」、下水道使用料は「新税率」で算定します。水道料金の新税率は1月請求分(11月、12月使用分)から適用します。

問合せ 水道課業務グループ(内線282) FAX63-5169、下水道課管理グループ(内線242) FAX63-5129



9月10日は「下水道の日」です

下水道の日は、国・県・市町村などが全国一体となって、下水道について皆さまのご理解と関心を深めていただき、下水道の普及を促進するために設けられたものです。この機会に下水道のことについて、改めて考えてみましょう。

下水道を正しく利用しましょう

町が管理している下水道はみんなで使う公共の財産です。ルールを守り大切に使いましょう。

●ごみや廃油を流さない

生ごみ、野菜くず、油などは、排水管を詰まらせたり、それが原因で悪臭や有害ガスを発生させたり、汚水処理場の機能を低下させたりしますので、流さないようにしましょう。

●流していいのはトイレトーパーだけ！

紙おむつや水に溶けにくいティッシュペーパーなどを水洗トイレに流さないようにしましょう。便器や排水管などを詰まらせる大きな原因となるので絶対にやめましょう。

●排水管の近くに木を植えない

排水管の近くに木を植えると、排水管の小さな隙間から木の根が進入し、成長に伴って排水管を詰まらせることがありますのでやめましょう。

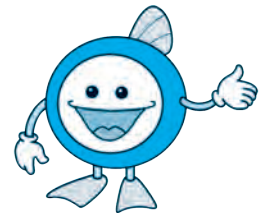

下水道マスコットキャラクター
「スイスイ」

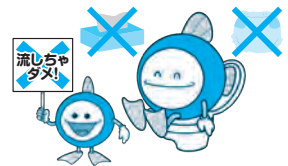
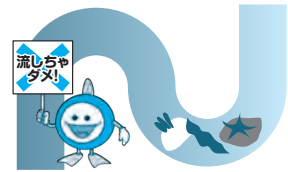

下水道への早期接続のお願い

下水道は、川や海の汚れを防ぎ、衛生的で快適な生活環境とするために重要な施設です。下水道が使える区域にお住まいで、接続がまだお済みでない人は、1日も早く、トイレ、洗濯、風呂、台所などからの汚水を下水道へ流す工事をしてください（平成30年度末時点の接続率は94.7%です）。

*排水設備接続工事を行う場合は、町の指定工事店で行ってください。



雨水貯留浸透施設補助制度のお知らせ

雨水貯留浸透施設の設置をする人に補助金の交付を行っています。雨水貯留槽は雨水の有効利用を図り、災害などの緊急時の備えとしても考えられます。また、浄化槽を雨水貯留槽へ転換する場合も補助制度の対象となりますので、浄化槽をお使いの方は下水道への接続の際にご検討ください。

●雨水貯留浸透施設とは

既存浄化槽転用雨水貯留槽・雨水貯留槽・雨水浸透ます・雨水浸透管・浸透側溝・透水性舗装が対象となります。

●補助金額は工事費の3分の2です。（ただし、上限は7万5千円）

事前審査がありますので、詳しくは下水道課までお問合せください。



下水道への一部接続家庭や井戸水利用の皆さまへ

下水道への一部接続から全部接続への切り替えの際には、届出が必要となります。また、井戸水を利用の方は利用形態の変更やご家族に異動があった際には、下水道課までご連絡をお願いします。

問合せ 下水道課管理グループ(内線241) FAX63-5129



Net119緊急通報システム登録説明会を開催します

10月1日からNet119緊急通報システムの運用を開始します。これは、聴覚・音声・言語機能などに障がいのある人のための緊急通報システムで、スマートフォンなどのインターネット機能を利用して、簡単な操作で119番通報を行うことができます。登録説明会を開催しますので、ぜひご参加ください。

*利用するには、事前に利用登録が必要です。登録料は無料ですが、インターネットの接続に必要な料金は利用者負担となります。

と き ①9月21日Ⓟ 午前9時30分～11時30分 ②9月25日Ⓟ 午後1時30分～3時30分

と ころ 中央公民館ホール

対 象 町内に在住または通勤・通学で聴覚・音声・言語機能などに障がいのある人で、電話による音声での119番通報が困難な人

持ち物 GPS機能を搭載し、インターネットに接続可能なスマートフォンなど

問合せ 福祉課福祉グループ(内線151) FAX56-6218

消防署警防担当 ☎(0564)63-0119 FAX(0564)63-1119



残暑も熱中症に注意！

9月は真夏に比べ、若干気温は下がるものの、まだまだ残暑が厳しい季節です。また、急に熱くなったり、涼しくなったり、身体への負担も大きくなります。気候が安定しにくいこの時期も引き続き熱中症への注意をしましょう。

- 部屋の温度をこまめにチェック！（普段過ごす部屋には温度計を置くことをお奨めします。）
- 室温28℃を超えないように、エアコンや扇風機を上手に使いましょう！
- のどが渇かなくてもこまめに水分補給！
- 外出の際は体をしめつけない涼しい服装で、日よけ対策も！
- 無理をせず、適度に休憩を！
- 日頃から栄養バランスの良い食事と体力づくりを！

【このような時は迷わず119番に電話して救急車を要請してください。】

- 自分では水分が取れない（自分で動けない、吐き気が強く飲んでも吐いてしまう）、意識がない（言動がおかしい）、全身けいれんなどの症状を発見された人はためらわずに救急車を呼んでください。

問合せ 消防署救急担当 ☎(0564)63-0119 FAX(0564)63-1119



火を使用するすべての飲食店に消火器が必要です

平成28年12月22日に発生した糸魚川大規模火災により消防法が改正され、令和元年10月1日から火を使用するすべての飲食店に消火器が必要になりました。火を使用する設備には、厨房設備（組込式コンロを含む）、調理用器具、移動式コンロなどがあります。IHクッキングヒーターは、火を使用しないので対象外です。

以下のような、防火上有効な措置が講じられたものは義務ではありません。

- 調理油過熱防止装置
- 自動消火装置（火災を感知し、消火薬剤で自動消火するもの）
- そのほか安全機能のある装置（圧力感知安全装置など）

設置する際の注意 ①消火器は業務用消火器を設置してください。

②消火器を設置する際は標識も忘れずにつけてください。

③消火器は半年ごとに点検が必要です。

④1年に1回、点検結果報告書を消防署に提出してください。

問合せ 消防本部予防防災課予防グループ ☎(0564)63-0513 FAX(0564)63-1189





第50回ユニバーサルホッケー大会の結果をお知らせします

7月6日㊤、7日㊤に、豊坂小学校体育館および勤労者体育センターで、第50回幸田町ユニバーサルホッケー大会を開催しました。大会では全5部門が行われ、65チーム506人が参加しました。各部門の優勝チームをご紹介します。



①小学1・2年生の部優勝 とよさか☆はろー ②小学3・4年生の部優勝 トヨサカ☆エルモア ③小学5・6年生の部優勝 幸小エメラルド ④中学生ジュニア合同の部優勝 UST ⑤シニアの部優勝 坂崎C ⑥試合の様子
問合せ 生涯学習課スポーツグループ(中央公民館内、内線192) FAX63-1675 月曜休館



第53回子ども会ソフトボール大会の結果をお知らせします

7月21日㊤、28日㊤に、とばねグラウンドで第53回子ども会ソフトボール大会が開催されました。優勝を目指して子どもたちの熱いプレーが繰り広げられました。暑い中でしたが、どの選手も一生懸命プレーをし、応援に駆けつけた保護者からも熱い声援が送られました。今大会の上位3チームを紹介します。



①優勝 鷺田子ども会A
②準優勝 岩堀北部子ども会
③第3位 岩堀子ども会A
④⑤試合の様子



問合せ こども課児童育成グループ
(内線133) FAX63-5334



障がい者権利擁護講演会～寝たきり社長の上を向いて～

障がいの有無に関わらず、町民一人一人が地域で当たり前の生活が営めることを目指し、講演会を実施します。

講師の佐藤仙務氏は、平成3年に生まれ、翌年に運動のために使用する筋肉をコントロールする神経に影響が及ぶ、遺伝子の病気で脊髄性筋萎縮症（SMA）と診断され、ほぼ寝たきりという生活を送りながら、同じく重度の障害を持つ幼なじみとともに「働く場所がないのであれば、自分たちで会社を作ろう」という理由で2011年、19歳の時にホームページや名刺の作成を請け負う合同会社「仙拓」を立ち上げました。仕事はパソコンを介して両目によるマウス操作と会話により業務を行っています。現在の身体状況は、左手の親指と口だけがわずかに動く状態です。

講演会を通じて、障がいについてみんなで「考える」機会にしましょう。

と き 10月13日㊤ 午後1時30分～3時（受付午後1時～）

と ころ 中央公民館ホール

入場料 無料

定 員 120人 *先着順

整理券配布場所 役場福祉課窓口

整理券配布期間 9月9日㊤～30日㊤

講 師 佐藤 仙務 氏 **そのほか** 手話通訳を用意しています。

問合せ 福祉課福祉グループ(内線151) FAX56-6218 幸田町基幹相談支援センター ☎(0564)63-1755



↑講師の佐藤仙務氏



幸田町男女共同参画講演会を開催します

LGBT（同性愛者や性別違和感などの性的少数者）は約13人に1人とされており、実は身近な存在です。みんなが自分らしく生きられる社会を目指すために、まずはLGBTについて知ってみませんか。

と き 10月26日㊤ 開場/午後1時 講演/午後1時30分～3時30分

と ころ 中央公民館 ホール

内 容 「LGBTって何だろう?～多様性を尊重し、みんなで支え合うまちづくりを目指して～」

対 象 どなたでも

講 師 松尾 かずな 氏（NPO法人TTSファミリー代表、名古屋大学付属病院泌尿器科医師）

定 員 80人 *先着順

参加費 無料

託児対象 満1歳から就学前のお子さま、4人まで *無料、先着順

申込み 9月17日㊤～10月15日㊤（託児は9月27日㊤）に企画政策課政策情報グループ（内線332）まで電話でお申し込みください。FAX63-5139



災害対策研修会を開催しました

7月17日㊤に、区長、地域安全女性推進委員、役場職員を対象とした災害対策研修会を開催しました。減災と男女共同参画 研修推進センターの浅野幸子氏を講師に招き、「災害から 命と健康 本当に守れますか?」をテーマに、平常時からの安全対策や大規模災害時の被災の状況、女性目線での避難所運営などについてご講話をいただき、地域の防災力向上のための活動事例などについて学びました。特に、大規模災害時における地域での役割について、性別に関係なく得意分野を生かして分担することで、より効果的な活動が期待できると力強くお話いただきました。

問合せ 防災安全課安全対策グループ(内線361) FAX63-5139



↑講話を聞き意見交換を行いました



第2回三ヶ根駅未来会議を開催します

三ヶ根駅ではエレベーターを設置する工事が計画されています。この機会に、単なるバリアフリー工事だけではなく、深溝地区活性化のため三ヶ根駅の利便性や魅力をアップするため、第2回三ヶ根駅未来会議（ワークショップ）を開催します。地域住民や駅利用者の皆さんの声やニーズを集めて、課題点とニーズを把握・共有し、優先順位を付ける作業を開始します。町民の未来を町民が自ら創れるようにするための、あらゆる立場の人が発言できる会議です。ぜひお越しください。

と き 9月25日(㊥)

【昼の部】午後1時～午後2時30分（予定）

【夜の部】午後7時～午後8時30分（予定）

ところ 里中央コミュニティホーム（大字深溝字内山32番地）

対象 どなたでも

参加費 無料

申込み 当日までに企画政策課政策情報グループ（内線331）へお電話でお申し込みいただくか、QRコードからお申し込みください。
FAX63-5139



↑第1回三ヶ根駅未来会議の様子



←申し込みはこちらから



第15回幸田福祉ボランティアまつりを開催します

ボランティアや福祉団体が普段行っている活動を町民の皆さんにご紹介します。

と き 9月29日(㊤) 午前10時～午後3時30分 **ところ** 中央公民館 内外

- 内容**
- ・**ステージ企画** リズムあそび、和太鼓、民謡、ヘルマンハーブ、カンボジア教育支援
 - ・**喫茶** お弁当、みたらし団子、おしろこ、きのこ汁、五目飯、カンボジア風かま玉うどん
 - ・**体験** 点字、ガイドヘルプ、要約筆記、高齢者疑似体験、手話、マッサージ・ストレッチ
 - ・**展示** 各団体の活動紹介、福祉用具の紹介、カンボジアの学校の行事紹介
 - ・**バザー** リサイクル品、日用品、地元産のくだもの
 - ・**ビンゴゲーム** まつりの最後に素敵な景品をゲットしよう！

特別企画 スタンプラリー

会場内の5つのスタンプポイントを回って、スタンプを5つ集めよう。エコキャップ、使用済切手、ベルマークを持参した人にはスタンプを1ポイントプレゼント！ ゴールした人には先着300人限定で景品をプレゼントします。



問合せ 幸田福祉ボランティアまつり実行委員会(社会福祉協議会内) ☎(0564)62-7171



「第31回みのわ祭り」に幸田文化協会が参加しました

幸田町と「災害時における相互応援に関する協定」を締結している長野県箕輪町で、7月28日(㊤)に開催された「第31回みのわ祭り」に、幸田文化協会の民謡踊りの皆さんが参加しました。ステージにて「新・幸田音頭」と「箕輪天竜音頭」を披露し観客を魅了しました。災害時に円滑に連携できるようにするため、協定を結ぶのみではなく、交流を通して連携を深めていきます。

問合せ 生涯学習課生涯学習グループ（中央公民館内、内線197）
FAX63-1675 月曜休館



↑幸田文化協会「新・幸田音頭」

毎月の相談

●行政相談

とき 毎月第3水曜日(祝日除く) 午前9時～正午
ところ 役場1階相談室
問合せ 総務課 法規グループ(内線361) FAX63-5139

●人権相談

とき 毎月第1水曜日 午前9時～正午
ところ 役場1階相談室
問合せ 住民課 住民窓口グループ(内線122) FAX62-6555

●消費生活相談

▶幸田町(電話相談可)

とき 毎週火曜日 午前10時～正午、午後1時～4時
 *受付は午後3時30分まで
ところ 役場1階相談室
そのほか 専門の相談員が対応します。
問合せ 企画政策課 政策情報グループ(内線332) FAX63-5139

▶愛知県消費生活総合センター

とき ①～⑤ 午前9時～午後4時30分
 ⑥・⑦ 午前9時～午後4時
ところ・問合せ 愛知県消費生活総合センター
 ☎052-962-0999

●多重債務相談(予約制)

とき 毎週火・木曜日 午後1時～4時
ところ・問合せ 愛知県消費生活総合センター ☎052-962-0999

●司法書士法律困りごと相談(予約制)

とき 毎月第1・3水曜日 午後1時～4時
ところ 福祉サービスセンター
そのほか 1週間前までに事前予約が必要
問合せ 幸田町社会福祉協議会 ☎62-7171、FAX62-7254

●無料法律相談(予約制)

とき 毎月第2木曜日 午後1時～4時
ところ 役場3階301会議室
問合せ 住民課 住民窓口グループ(内線122) FAX62-6555

●心配ごとお気軽相談(電話相談可)

とき 毎週水曜日 午前9時～正午
ところ 役場1階相談室
問合せ 福祉課 包括ケアグループ(内線154) FAX56-6218

●母子父子家庭相談(電話相談可)

とき 毎月第4木曜日 午前10時～午後4時
ところ 役場1階相談室
問合せ 福祉課 福祉グループ(内線151) FAX56-6218

●こどもの相談

とき 毎月第2水曜日 午前10時～午後4時
ところ 役場1階相談室
問合せ 福祉課 福祉グループ(内線151) FAX56-6218

●子育て相談(訪問相談可)

とき ①～⑤ 午前8時30分～午後5時
 ⑥ 午前8時30分～正午
 *⑥は電話相談のみ(祝日除く)
ところ・問合せ 上六菓子子育て支援センター ☎・FAX62-8333

●教育相談

とき ①～⑤ 午前10時～午後6時
ところ 中央公民館教育相談室
問合せ ☎・FAX63-1188 Eメール soudan@sk2.aitai.ne.jp

●高齢者の相談(訪問相談可)

とき ①～⑤(祝日除く) 午前8時30分～午後5時15分
ところ 福祉サービスセンター
問合せ 幸田町地域包括支援センター ☎62-7331、FAX62-7254

●認知症介護電話相談

とき ①～⑤(祝日除く) 午前10時～午後4時
ところ 公益社団法人 認知症の人と家族の会・愛知県支部
問合せ ☎0562-31-1911 FAX0562-33-7102

●若年性認知症カフェ(相談・交流会)

とき 毎月第1土曜日 午前10時～正午
ところ 就労継続支援B型事業所ひなた
問合せ 福祉課包括ケアグループ(内線154) FAX56-6218

●身体障がい者・知的障がい者更生相談

とき 身体障がい者 毎月第1・3木曜日
 知的障がい者 毎月第2・4木曜日
 ともに午前10時～正午
ところ・問合せ つどいの家 ☎・FAX63-2941

●身体・知的・精神障がい者相談

とき ①～⑤(祝日除く) 午前8時30分～午後5時15分
ところ ①生活支援センターこうた
 ②相談支援事業所ひなた
 ③幸田町社協相談支援事業所

相談員 相談支援専門員、社会福祉士、精神保健福祉士
そのほか ご家庭への訪問相談も行っていきます(要予約)。
問合せ ①☎63-1775 ②☎77-6900 ③☎62-7171

●心の病を抱える人の家族の相談

とき 毎月第3火曜日 午後1時30分～3時
ところ つどいの家1階 図書室
内容 精神保健福祉士などが相談に応じます。
問合せ 福祉課 福祉グループ(内線151) FAX56-6218

●憩いの場(心の病のある人のデイケア)

とき 毎週火曜日 午後1時30分～4時
ところ つどいの家 会議室・図書室
相談員 精神保健福祉士
問合せ 福祉課 福祉グループ(内線151) FAX56-6218

●ひきこもり家族の集い

とき 10月16日① 午後5時30分～7時
ところ つどいの家
対象 ひきこもり状態にある本人または家族
問合せ 幸田町基幹相談支援センター
 ☎63-1755、FAX63-1756

●精神保健福祉(心の病、心の健康)相談

とき ①～⑤(祝日、年末年始除く) 午前9時～午後4時30分
ところ・問合せ 西尾保健所健康支援課
 ☎0563-56-5241 FAX0563-54-6791

●子どもの権利擁護委員会

とき ①～⑤(祝日除く) 午前8時30分～午後5時15分
問合せ こども課 児童育成グループ(内線133)、FAX63-5334
 Eメール kodomo@town.kota.lg.jp

●国税に関する「電話相談センター」

とき ①～⑤(祝日、年末年始除く) 午前8時30分～午後5時
利用方法 ①岡崎税務署 ☎58-6511へ電話
 ②自動音声→「1」を押す
 ③自動音声→相談内容の番号を押す

寄付

ありがとうございます

(敬称略)

幸田町へ

●(有)中條総合保険リスクマネジメントサービス 中條 義之/5,600円

幸田町社会福祉協議会へ

●あいち三河農業協同組合葬祭部/金10,000円

●(株)タケヒコ産業/竹ぼうき100本

●安藤美知子/金10,000円

●(株)石原組従業員一同/金1,200円

人口動態 2019.8.1現在

総人口	42,141人(前月比-3人)	
内	♂21,437人	♀20,704人
世帯数	16,067世帯(前月比+8世帯)	
7月中の主な異動	出生	31人(♂12人/♀19人)
	死亡	34人(♂15人/♀19人)
	転入	157人(♂82人/♀75人)
	転出	148人(♂83人/♀65人)

戸籍異動 7月届出分(順不同・敬称略)

おめでとうございます

出生児	保護者	区
高井 碧音【あおね】	結	大草
水野 珠々夏【すずか】	安史	大草
山本 一葵【いつき】	天彦	幸田
柵木 玲那【れな】	早紀	岩堀
樋田 宥晴【ゆうせい】	享士	里
岡田 怜旺【れお】	元輝	鷺田
名切 惺菜【せな】	優弥	鷺田
荒谷 糸乃【しの】	信幸	横落
與那覇 一花【いちか】	直樹	鷺田
竹川 禾乃【かの】	亮太	鷺田
黒野 りんか	雄介	里
箕浦 唯斗【ゆいと】	健一郎	鷺田
名倉 克紘【かつひろ】	淳貴	里
本坊 笑万【えま】	和樹	市場
米田 泰成【たいせい】	幸平	市場
服部 莉音【りお】	正太郎	横落
平岩 かのん	徹	坂崎
伊東 葵唯【あおい】	克師	里
斉藤 琴音【ことね】	広樹	里
床谷 和佳奈【わかかな】	優佳	里
大須賀 亘【わたる】	俊二	岩堀
横倉 実凜南【みりな】	良樹	岩堀
平沢 千耀【ちあき】	加奈	市場

おくやみ申し上げます

死亡者	年齢	世帯主	区
桐山 幸也	86	桐山 幸也	市場
成瀬 イク	85	成瀬 幸男	鷺田
赤川 秋枝	86	赤川 悟	鷺田
黒田 憲次	83	黒田 義昭	里
志賀 とし江	91	志賀 肇	岩堀
稲吉 信夫	88	稲吉 豊	逆川
大須賀 千穂	71	大須賀 正	野場
杉浦 茂樹	76	杉浦 茂樹	久保田
寺西 美代子	95	寺西 美代子	坂崎
佐藤 博英	58	佐藤 博英	市場
小林 シヅエ	78	小林 錠平	鷺田
吉田 信行	80	吉田 信行	六栗
加藤 寛治	88	加藤 寛治	須美
湯口 孝行	94	湯口 史朗	大草

*プライバシー保護のため、希望者のみ掲載しています。掲載希望の人は、届け出時に住民課にお申し出ください。

ケーブルTV 9月の番組案内
〈スマイル12チャンネル〉

①『テレビ回覧板WEEKLY』(15分)

幸田町、蒲郡市の地域ニュース。毎週土曜日更新
(毎日9:00、12:00、15:00、17:00、19:00、22:00放送)

②『町の風景』(10分)

幸田町、蒲郡市の美しい風景をお届けします。
9月14日(土)～27日(金) 1週目 9:15、12:30、19:15放送
2週目 12:15、18:00、22:15放送

③『マイ Home Town』(30分)

「私の町」をテーマにしたエリア内の情報番組です。
9月14日(土)～27日(金)

④『幸田発! ハツラツさん紀行』(15分)

幸田町のハツラツさんをご紹介します。
9月21日(土)～10月4日(金)

③④は期間中 1週目 9:30、19:30、22:30放送

2週目 10:30、15:30、20:00放送

⑤『店ばな工房』(15分)

幸田町、蒲郡市にあるお店を紹介します。
9月21日(土)～10月4日(金) 1週目 9:15、12:30、19:15放送
2週目 12:15、18:00、22:15放送

問合せ 三河湾ネットワーク株式会社 ☎0120-794934

今月の表紙



別ショットの写真

「ドッコイショ、ドッコイショ!」

今月の表紙は、8月13日(土)に深溝小学校で行われた「第20回ふこうず夏まつり」で南部中学校の生徒が南中ソーランを披露している写真です。暑い夏に「ドッコイショ、ドッコイショ」の掛け声が響き渡りました。

編集者のHです。9月になっても暑い日が続きますね。熱中症にならないよう、まだまだ注意が必要です。アツイと言えば、今、三ヶ根駅がアツイんです! ご存じの人もいるかも知れませんが、三ヶ根駅をパワーアップさせるための「三ヶ根駅未来会議」が開催されます。深溝地区の人はもちろん、それ以外の人でも参加できますので、ぜひご参加ください。参加申込などの詳細は、27ページをご覧ください。未来の三ヶ根駅がどうなるのか、楽しみですね! (H)

編集者の
ちよと
ひとこと





健康インフォメーション

Health Information



★★★ 予防接種を受けましょう ★★★

対象者には9月下旬に接種券を郵送します。

予防接種の種類	接種期間	接種方法
ヒブ予防接種(初回接種) 令和元年8月生まれの人	生後2か月～5歳の誕生日前日	3回接種(ただし、1回目を接種する年齢によって接種回数が変わってきます。詳しくは、接種券と同封してある案内を参考にしてください)
ヒブ予防接種(追加接種) ヒブ初回予防接種を平成31年3月に接種した人(ただし、1回目を1歳以上で接種した人は除く)	5歳の誕生日前日まで	1回接種
小児用肺炎球菌予防接種(初回・追加接種) 令和元年8月生まれの人	生後2か月～5歳の誕生日前日	4回接種(ただし、1回目を接種する年齢によって接種回数が変わってきます。詳しくは、接種券と同封してある案内を参考にしてください)
B型肝炎予防接種 令和元年8月生まれの人	生後2か月～1歳の誕生日前日	3回接種
四種混合予防接種(第1期初回) 令和元年7月生まれの人	生後3か月～7歳6か月の前日	20～56日の間隔で3回接種
四種混合予防接種(第1期追加) 1期初回3回目を平成30年10月に接種した人	7歳6か月の前日まで	1回接種
B C G 予防接種 令和元年5月生まれの人	生後5か月～1歳の誕生日前日	1回接種
麻疹及び風しん混合第1期予防接種 平成30年10月生まれの人	1歳の誕生日～2歳の誕生日前日	1回接種
水痘予防接種 平成30年10月生まれの人	1歳の誕生日～3歳の誕生日前日	2回接種
日本脳炎予防接種(第1期初回) 平成28年10月生まれの人	3歳の誕生日～7歳6か月の前日	2回接種
日本脳炎予防接種(第1期追加) 1期初回2回目を平成30年10月に接種した人	7歳6か月の前日まで	1回接種
日本脳炎第2期予防接種 平成22年10月生まれの人	9歳の誕生日～13歳の誕生日前日	1回接種
二種混合第2期予防接種 平成20年10月生まれの人	11歳の誕生日～13歳の誕生日前日	1回接種(接種の際は必ず保護者同伴でお出掛けください)
ロタ予防接種(任意接種) 令和元年8月生まれの人	1価(ロタリックス)は生後6週～生後24週。5価(ロタテック)は生後6週～32週	4週以上の間隔で、1価(ロタリックス)は2回接種。5価(ロタテック)は3回接種。
おたふくかぜ予防接種(任意接種) 平成30年10月生まれの人	1歳の誕生日～2歳の誕生日前日	1回接種

★★★ 10月の保健センター 行事・健診 ★★★

	日/曜	受付時間	備考
誰でもできる健康体操	初心者編 25日金 上級者編 11日金	午前10時～11時30分	簡単で効果的な歩き方や健康によい姿勢を学びます。
離乳食前期講習会 (ごっくんクラス)	11日金	午後1時～1時30分	対象：生後3～5か月児の保護者 内容：離乳食の進め方・試食 託児：申込み9月30日⑧～10月4日金 定員12人 *先着順

★★★ 10月の保健センター 行事・健診 ★★★

	日/曜	受付時間	備考
4か月児健診 1日(令和元年5月11日～6月1日生) 24日(令和元年6月2日～6月24日生)	1日☉ 24日☉	午後1時～2時 集团の話 / 1時～1時20分	内容：身体測定、内科健診、集团の話、 個別相談、絵本の読み聞かせ
10か月児健診 (平成30年10月29日～11月21日生)	3日☉	午後1時～2時 集团の話 / 1時～1時20分	内容：身体測定、内科健診、集团の話、 個別相談、歯みがき相談
1歳6か月児健診 (平成30年3月14日～4月2日生)	10日☉	午後0時50分～2時 集团の話 / 0時50分～1時10分	内容：身体測定、内科・歯科健診、 集团の話、フッ素塗布、個別相談
2歳児歯科健診 (平成29年8月29日～9月22日生)	23日☉	午後1時～2時 集团の話 / 1時～1時20分	内容：歯科健診、歯みがき指導、 集团の話、フッ素塗布、個別相談
3歳児健診 15日(平成28年8月23日～9月10日生) 31日(平成28年9月11日～9月27日生)	15日☉ 31日☉	午後0時50分～2時	内容：尿検査、身体測定、内科・歯科健診、 フッ素塗布、個別相談
住民健診 (64歳以下)	2日☉	午後9時～11時	内容：胸部レントゲン、検尿、身体測定、血 圧測定、診察、血液検査など 持ち物：健康保険証、健診受診票 * 大腸がん検診(400円)、肺がん検診(喫煙指数600以 上の人のみ)(500円)希望者は自己負担金 *(対象者のみ) B型・C型肝炎問診票 * 社会保険被扶養者の人は保険者が発行する受診券が 必要です。受診券を利用できる日は12月12日☉です。 受診券のない人は5,000円必要です。

★★★ 10月の保健センター 相談 ★★★

	日/曜	受付時間	備考
母子健康手帳交付	7日☉ 15日☉ 21日☉ 28日☉	午前9時45分～10時	時間：午前10時～正午 内容：母子健康手帳交付説明会、健診受診票交付、 妊娠中の生活の話、個別相談など 持ち物：妊娠届出書 裏面に記載してある持ち物をご持参ください。 そのほか：都合の悪い人、外国籍の人は、ご連絡ください。
こんにちは 赤ちゃん訪問		随時	対象：生後4か月未満の赤ちゃんのいる全家庭 内容：赤ちゃん訪問員(地域の先輩ママ)による、地域の子育て情報の提供・ 絵本のプレゼント・心配や困っていることなどの聴取。(心配事には、 あとで保健師などが連絡し、相談に応じます。) * 事前に電話連絡有(電話番号がわからない場合は、直接伺う場合もあります。)転入など で赤ちゃん訪問連絡票を出されていない人は、電話連絡をお願いします。
助産師などによる 新生児等訪問相談		随時(電話予約が必要です)	対象：生後2か月未満の母子 内容：助産師または保健師の家庭訪問による個別相談、母乳に関する悩み・ 授乳・育児・産後の体・生活、母の気持ち等の相談・指導
母乳相談	17日☉	午前9時30分～11時	対象：生後3か月未満の母子(予約制) 内容：母乳授乳量測定、授乳相談
乳幼児健康相談	9日☉	午前9時30分～11時	対象：乳幼児 内容：保健師・栄養士による、育児、健康相談
成人健康相談	24日☉	午前9時30分～11時	健康に関すること全般(栄養相談も含む)

* 各種相談は、電話でも随時受け付けています。必要時には、家庭訪問指導も行います。

* 乳幼児健診、歯科健診、予防接種、母乳相談、乳幼児健康相談、離乳食講習会には、必ず母子健康手帳をお持ちください。

日曜・祝日の当直医療機関・薬局

9/16~10/15

受付時間 ● 午前9時～正午、午後2時～6時

掲載日以外を知りたい人は、岡崎市医師会のホームページをご覧ください。(http://www.okazaki-med.or.jp/)

● 保険証をお持ちください。 ● 市外局番はすべて(0564)です。
● 都合により当直医を変更することもありますので、救急医療情報センターでご確認ください。

	9月16日(祝)	9月22日(日)	9月23日(祝)	9月29日(日)	10月6日(日)	10月13日(日)	10月14日(祝)
内科 または 小児科	野々村 クリニック (芦谷) ☎56-6500	三ヶ根 クリニック (深溝) ☎62-2055	おくやしき クリニック (下青野) ☎57-5353	こん野ファミリ- クリニック (大草) ☎56-1505	緑の森こども クリニック (上地2) ☎57-2710	いしかわ内科 クリニック (宮地) ☎54-8887	じんぐうじ クリニック (下和田) ☎58-7778
外科	ませぎ整形外科 (本宿台) ☎27-8088	岡崎南病院 (羽根東) ☎51-5434	宇野整形外科 (緑丘2) ☎54-3161	山本整形外科 (国正) ☎57-5080	宇野病院 (中岡崎) ☎24-2211	牧原整形外科 クリニック (芦谷) ☎63-5678	むらかみ 整形外科 (高力) ☎63-2366
皮膚科	北野塚塚診療所 (北野) ☎34-1001	岡崎南病院 (羽根東) ☎51-5434	細井医院* (福岡) ☎51-1325	上野泌尿器科 皮膚科医院* (日名南) ☎26-1126	宇野病院 (中岡崎) ☎24-2211	福田泌尿器科・ 皮膚科医院* (六名本) ☎58-6711	わかまつ町 皮ふ科 (若松) ☎55-9912
耳鼻 咽喉科	ふじ耳鼻科 クリニック (欠) ☎65-3336	康生医院 (康生通) ☎21-1340	ふるた 耳鼻咽喉科 (戸崎) ☎55-6688	水上眼科 耳鼻咽喉科 (暮戸) ☎33-2111	西山みみ・はな・のど クリニック (大草) ☎62-8781	天野耳鼻咽喉科 (羽根) ☎51-8741	犬塚耳鼻咽喉科 (上里1) ☎26-3314
眼科	桐淵眼科 (唐沢) ☎22-1291	鍋田眼科医院 (中島) ☎43-2046	小島眼科 クリニック (十王) ☎25-5155	水上眼科 耳鼻咽喉科 (暮戸) ☎33-2111	足立眼科 (井田) ☎22-0219	みやした眼科 (明大寺) ☎57-8166	緑丘 アイクリニック (緑丘2) ☎71-7711
産婦人科	救急医療センターへお問い合わせ ☎21-1133						
薬局	スヤマ薬局 (本宿西) ☎48-3544 ゆうあい薬局 (北野) ☎33-6766 そらいる薬局 (欠) ☎65-5910 かりん薬局 岡崎康生店 (唐沢) ☎26-0536	パナプラス薬局 三ヶ根店 (深溝) ☎63-0063 みなみ調剤薬局 (羽根東) ☎59-2588	いぶき薬局 (下青野) ☎57-7011 るり薬局 (戸崎) ☎47-7234	ふくおか薬局 (国正) ☎57-5377	すみれ調剤薬局 上地店 (上地5) ☎59-2882 中岡崎調剤薬局 (中岡崎) ☎28-8211 みつい調剤薬局 (中岡崎) ☎24-3215 アポロ薬局 幸田店 (大草) ☎62-8328	ハロー薬局 岡崎店 (宮地) ☎57-1031 パナプラス薬局 むつな店 (向山) ☎58-2777	オリーブ薬局 岡崎店 (下和田) ☎83-8496 ポプラ薬局 (高力) ☎63-6090 あらこ薬局 (若松) ☎58-5500 調剤薬局アモス 緑丘店 (緑丘2) ☎71-7086

※印は、泌尿器科・皮膚科

2次救急 (内科・外科)	北斗病院 (仁木) ☎66-2811	9月18日(水)・20日(金)・25日(水)・30日(月) 10月2日(水)・7日(月)・9日(水)／午後6時～翌朝8時
2次救急医療機関は、入院・手術などが必要な患者及び救急車で搬送された方が優先となりますが、状況に応じて対応しますので、 来院の際は必ず事前に電話でお問い合わせください。	宇野病院 (中岡崎) ☎24-2211	9月21日(土)・10月5日(土)・12日(土)／午後1時～翌朝8時
	岡崎南病院 (羽根東) ☎51-5434	9月19日(水)・26日(水)・10月3日(水)・10日(水)／午後6時～翌朝8時 9月28日(土)／午後1時～翌朝8時

* 8月号掲載の2次救急に変更がありました。宇野病院 9月13日(日) (9月14日(日)なし)

夜間緊急診療

● 岡崎市医師会(公衆衛生センター内)
夜間急病診療所

診療科目 内科・小児科・外科

診療日 毎日 * 夜間のみ

受付時間 午後7時30分～10時30分

診療時間 午後8時～11時

問合せ ☎(0564)52-1906

休日緊急診療

● 蒲郡市保健センター

診療科目 内科・小児科

診療日 日曜日・祝日および12月30日～1月3日

受付時間 午前9時～正午、午後1時～5時

問合せ ☎0533-67-2555

歯科の休日・夜間緊急診療

● 岡崎歯科総合センター

診療科目 日曜日・祝日：午前9時～11時30分、午後1時～3時30分
平日夜間(月～土)：午後7時30分～10時30分

問合せ ☎(0564)21-8000

● 蒲郡市保健センター(休日緊急診療と同じ)

診療日 日曜日・祝日および12月30日～1月3日

受付時間 午前9時～正午 問合せ ☎0533-69-8020

救急医療情報センター

どうしても医療機関が見つからないときは、愛知県救急医療情報センターにお電話ください。オペレーターが24時間体制でお知らせします。

当直医をお探しの地域	救急医療情報センター
幸田町、岡崎市	☎(0564)21-1133
蒲郡市ほか東三河地域	☎0532-63-1133
西尾市	☎0563-54-1133

● 夜間おくり相談については…岡崎薬剤師会 ☎080-9730-5274 受付時間／午後8時～翌日午前6時

	日	月	火	水	木	金	土
9月		16 敬老の日	17	18 ●あったかひろば (豊坂保育園/ 10:00)	19 ●親子ふれあいひろ ばパンダグループ (さくら会館/ 10:30) ●中央学区 げんきかい (岩堀公民館/ 10:00)	20 ●誰でもできる健康 体操(上級者編) (保健センター/ 10:00) ●親子ふれあいひろ ばコアグループ (さくら会館/ 10:30) ●幸田町生活学校 消費者講座 (町民会館/ 13:30)	21 ●愛知万博メモリア ル駅伝幸田町代表 選手選考会 (幸田中央公園/ 9:00)
	22 ●第53回 町民スポーツ大会 柔道(幸田中学校 武道場/9:00) ソフトテニス小学 生(文化広場テニ スコート/9:00)	23 秋分の日	24 ●あったかひろば (深溝保育園/ 10:00)	25 ●あったかひろば (里保育園/ 10:00) ●65歳到達者介護保 険被保険者証交付 説明会(保健セン ター/10:00)	26 ●幸田学区 げんきかい (大草老人憩の家 /10:00)	27 ●誰でもできる健康 体操(初心者編) (保健センター/ 10:00)	28
	29 ●町民スポーツ大会 サッカー (中央公園/9:00) 硬式テニス一般 シングルス(豊坂・ 文化広場テニスコ ート/9:00) 軟式野球 (坂崎グラウンド・ とぼねグラウンド /9:00) ●幸田町消防団観閲式 (防災広場/9:30) ●第15回幸田福祉ボ ランティアまつり (中央公民館/ 10:00)	30 ●豊坂学区 げんきかい (高齢者ふれあい プラザ/10:00)	10/1 ●あったかひろば (深溝保育園/ 10:00)	2 ●あったかひろば (里保育園/ 10:00) ●坂崎学区 げんきかい (坂崎公民館/ 10:00)	3 ●働く人のための 図書館講座 (第1夜) (町立図書館/ 19:30)	4 ●働く人のための 図書館講座 (第2夜) (町立図書館/ 19:30)	5 ●第15回やろまい ペタンク大会 (幸田中央公園/ 8:00)
10月	6 ●町民スポーツ大会 軟式野球 (とぼねグラウン ド/9:00) バレーボール (デンソー体育館 /9:00) ●健康の道に咲く秋 の花を見つけよう (中央公民館駐車 場/9:00)	7 ●ファミリーサポ ート・センター援助 会員養成講座① (くりくりひろば /9:00) ●深溝学区 げんきかい (市場公民館/ 10:00)	8	9	10 ●中央学区 げんきかい (岩堀公民館/ 10:00) ●働く人のための 図書館講座 (第3夜) (町立図書館/ 19:30)	11 ●誰でもできる健康 体操(上級者編) (保健センター/ 10:00) ●離乳食前期講習会 (保健センター/ 13:30)	12 ●消防ひろば (防災広場/10:00) ●秋の幸田中央公園 を描く会 (幸田中央公園/ 9:00) ●町民スポーツ大会 硬式テニス小学 生シングルス(豊坂・ 文化広場テニスコ ート/9:00)
	13 ●障がい者権利擁護 講演会 (中央公民館/ 13:30) ●町民スポーツ大会 硬式テニス一般 ダブルス(豊坂・ 文化広場テニスコ ート/9:00)	14 体育の日	15 ●あったかひろば (坂崎保育園/ 10:00)				

粗大ごみ・資源拠点回収カレンダー

★粗大ごみは受付で町内在住確認のため運転免許証などの身分証を提示していただきます。★土・日曜日は混雑しますので、なるべく平日に搬入してください。
 ★粗大ごみに出せないものもありますので事前に環境課へお問い合わせください。＊燃やすごみ、分別ごみは粗大ごみでは出せません。
 ●粗大ごみ戸別収集電話受付日/申込先 夏目運輸(0564)62-1371、中部保全(0564)56-6161 ＊1品につき粗大ごみ納付券(300円)が1枚必要です。
 ●粗大ごみ収集日/場所 粗大ごみ集積処理場/受付時間 月～金:午前9時～正午 土:日:午前9時～正午、午後1時～3時
 ＊受付時間における注意 土日午前の部に限り、混雑している場合は、受付車両数を制限させていただく場合があります。
 ●資源拠点回収日/場所 坂崎小学校北駐車場、保健センター駐車場、粗大ごみ集積処理場/時間 午前9時～午後3時
 品目 紙類(新聞紙、チラシ、雑誌類、ダンボール類、紙パック、ミックスペーパー)、古着類、アルミ缶、スチール缶、小型家電
 問合せ 環境課ごみ対策グループ ☎(0564)62-1111(内線273) FAX(0564)63-5169

9月	日	月	火	水	木	金	土	10月	日	月	火	水	木	金	土
	1	2	3	4	5	6	7		1	2	3	4	5		
	8	9	10	11	12	13	14		6	7	8	9	10	11	12
	15	16	17	18	19	20	21		13	14	15	16	17	18	19
	22	23	24	25	26	27	28		20	21	22	23	24	25	26
	29	30							27	28	29	30	31		



10月12日(土)
 午前10時～午後3時
 防災広場、消防署
 雨天中止

消防ひろば

はしご車試乗

受付で整理券を配布します。
 (先着50人 全2回分)
 第1回 午前11時～正午
 第2回 午後2時～3時



放水体験



ロープ渡り

入場無料

ほかにも各種コーナー
 盛りだくさん!
 みんなで参加してね!



問合せ 消防本部 ☎(0564)63-0119 FAX(0564)63-1119



(所在地：深溝字内山3番地27)

本光寺は、享祿元年(1528年)に深溝松平家初代当主松平忠定によって深溝松平家の菩提寺として建立されました。境内には深溝松平家の歴代当主の埋葬地である「島原藩主深溝松平家墓所」が築かれています。

本光寺



(所在地：深溝字丸ノ内地内)

深溝城は14世紀初めに大庭氏が築城しました。大庭氏が松平忠定に討たれた後、松平家四代当主家忠が関東に移る天正18年(1590年)まで松平氏が支配します。慶長19年(1614年)に深溝村が板倉領となると、明治まで深溝村の陣屋が置かれました。

深溝城跡

深溝北部地区②

こうたの文化財

発行：豊田県豊田市(毎月1日発行) 編集：企画部企画政策課
 〒444-0192 豊田県豊田市大字豊田字丸ノ内地内1番地1 ☎(0564)62-1111 FAX(0564)63-5133
 ホームページ：http://www.town.kota.lg.jp/ Eメール：kota@town.kota.lg.jp
 町のつばき 町の木やまぐさ
 「広報こうた」9月号の印刷経費は1部約32,981円(税込)です。

PRINTED WITH SOY INK
 環境にやさしい大豆インクを使用

UD FONT by MORISAWA