

みんなで作る 元気な幸田

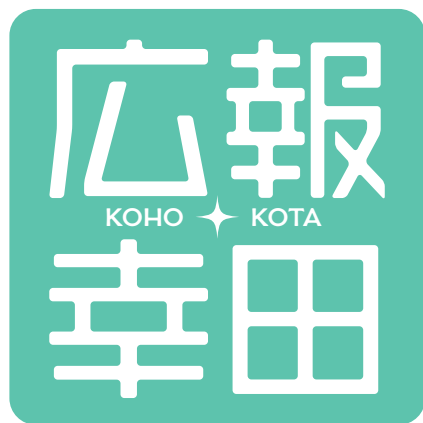

4
2020

〈特集1〉地域発信型映画「せみのこえ」乞うご期待!

〈特集2〉令和2年度の予算の概要

- ②特集
- ③ひとまちズームイン
- ⑩みんなの広場
- ⑫くらしインフォメーション
- ⑬健康インフォメーション *表紙の説明は31ページ
- ⑮まちのカレンダー



No.946



地域発信型映画「せみのこえ」

乞うご期待!



幸田町を全国に発信し、地域活性化させるための地域発信型映画「せみのこえ」をロケ地オール幸田町で制作しました。撮影準備からクランクアップまでの道のりを振り返りながら、地域活性化のための取り組みをご紹介します。

「地域発信型映画」とは、沖縄国際映画祭実行委員会の主幹事である吉本興業が、平成23年4月から開始している「あなたの街に“住みます”プロジェクト」の一環として、自分たちが住む街のさまざまな魅力を全国に伝え、地域をもっと元気にしたい、という地元への熱い想いを具現化し、映画を通して実現する企画です。

キャスト&スタッフ紹介

女優 太田夢莉さん



奈良県生まれ。平成23年にNMB48第3期生オーディションに合格。令和元年11月にNMB48を卒業し、今回が映画初主演。日々生直役で出演。

監督 北村潤伍さん

愛知県生まれ。同朋大学にて映画を学ぶ。在学中に製作した中編映画「籠のゆめ」で第8回沖縄国際映画祭クリエーターズファクトリーU-25部門で準グランプリを獲得。現在は名古屋市の撮影プロダクションに勤めながら自主制作映画を制作。

俳優 小嶋修二さん



タイ王国・バンコク生まれ。平成31年にNHK大河ドラマ「いだてん〜東京オリムピック噺」選手役で出演。ほか多数出演中。今作は逢坂蟬丸役で出演。

俳優 星田英利さん



大阪府生まれ。お笑いタレントとして旧芸名「ほっしちゃん」の名前で活躍。平成30年から本格的に俳優として活動。今作は逢坂寛一役で出演。

克蘭クアップまでの道のり

◎シナリオハンティング

令和元年12月12日⑧、23日⑨にシナリオハンティングを実施しました。町内を回り町民の話を聞きながら、ストーリーの着想を得ました。



◎ロケーションハンティング

1月10日⑩、14日⑪、映画の撮影場所を探すためのロケーションハンティングを実施し寺や住宅地などを見て回りました。

◎地元のスター発掘？

出演者オーディション

町内から映画に出演していただける人を募集し、45人の人に応募していただきました。オーディションは1月11日⑫に町民会館で行われ、審査員は北村潤伍監督と源田企画株式会社の源田プロデューサーが努めました。

◎克蘭クイン（撮影開始）

1月29日⑬に遂に撮影が始まりました。主な舞台には大草区にある浄土寺が選ばれました。キャスト・スタッフの皆さんは、早朝から深夜まで作業が及ぶほど真剣に取り組みました。



◎ちょっと一息、ロケ弁を召し上げれ！

緊張感ある撮影が続く中の楽しみといえば、お食事です。今回は、町内の飲食店さんにロケ弁などを準備していただきました。キャスト・スタッフの皆さんには、町内産の豚肉を使った絶品の丼ぶり「OMOTENASHIDon」などを味わってもらいました。



◎記者会見

2月1日⑭、役場で記者会見を開き、キャストの皆さんや北村監督に映画の見どころや映画にかける熱い想いを語ってもらいました。

◎克蘭クアップ（撮影終了）

2月2日⑮にすべての撮影が終了しました。映画撮影にご協力していただいた皆さんには改めて御礼申し上げます。

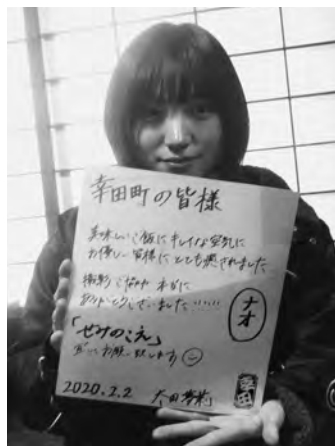

町民の皆さんを始め、多くの人に本映画が心に響く良い映画となることを願っています。

問合せ 産業振興課商工観光グループ

☎(0564)62・1111(内線261)

FAX(0564)63・5139

令和2年度の予算の概要

「多世代が豊かに暮らせるまちへ」

「まちとひとを結ぶ魅力ある令和スタートプランの実現」



3月町議会で可決された令和2年度当初予算について、その概要をお知らせします。

本年度は、「まちとひとを結ぶ 魅力ある令和スタートプランの実現」をキーワードに、昨年度に令和の新しい幕開けとともにスタートした本町の未来に繋がる新たな施策への取り組みをさらに推進し、すべての世代の町民の皆さんが、豊かに暮らすことができるまちの実現に向けた予算編成をしました。

一般会計

一般会計は、町が行う仕事の大部分を賄う予算で、町税や国・県からの支出金などを財源にしているもので、町民の皆さんに最も関わりの深い予算といえます。

特別会計

特別会計は、特定の財源で特定の事業を行うもので、土地取得特別会計、国民健康保険特別会計、後期高齢者医療特別会計、介護保険特別会計、幸田駅前土地区画整理事業特別会計、農業集落排水事業特別会計があります。

公営企業会計

公営企業会計は、一つの会社のように独立採算制で事業・経理を行うものです。本町では、水道事業会計、下水道事業会計がこれに当たります。

令和2年度当初予算

(▲減)

会計区分		令和2年度予算(千円)	令和元年度予算(千円)	伸び率(%)	
一	一般会計	17,660,000	16,460,000	7.3	
特別会計	土地取得特別会計	176,230	21,423	722.6	
	国民健康保険特別会計	3,170,373	3,297,792	▲ 3.9	
	後期高齢者医療特別会計	477,121	438,907	8.7	
	介護保険特別会計	2,124,281	2,003,468	6.0	
	幸田駅前土地区画整理事業特別会計	276,333	310,871	▲ 11.1	
	農業集落排水事業特別会計	379,959	365,583	3.9	
公営企業会計	水道事業会計	収益的支出	775,051	792,347	▲ 2.2
		資本的支出	418,460	331,339	26.3
	下水道事業会計	収益的支出	694,198	704,064	▲ 1.4
		資本的支出	421,716	460,235	▲ 8.4
合計		26,573,722	25,186,029	5.5	

歳入歳出予算総額176億6千万円

令和2年度幸田町一般会計予算歳入歳出款別構成比(%)

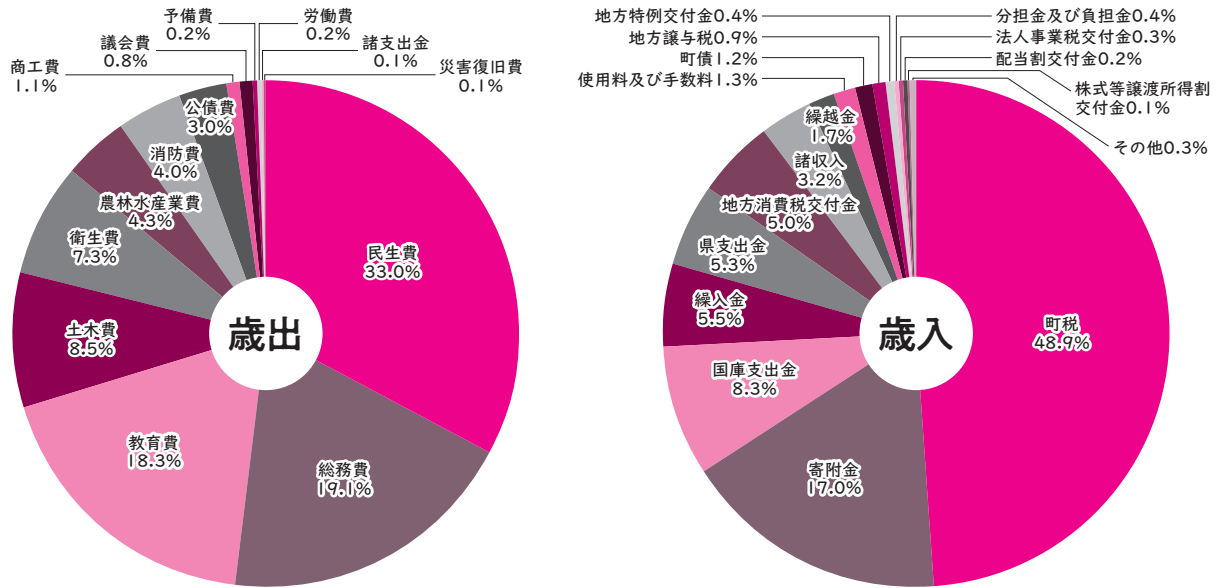

歳出

費目別に見ると、民生費が全体の33.0%を占め、次いで総務費19.1%、教育費18.3%となっています。民生費は、5月に開設するシニア・シルバー世代サポートセンター運営費用などの増により、対前年度約4億3千万円(7.9%増)の増加。総務費は、ふるさと寄附の返礼などに係る費用7億5千万円増など、対前年度約9億5千万円(39.1%増)の増加。教育費は、中央小学校増築工事や老朽化が進む各小中学校の修繕工事費などの増により、対前年度約5億7千万円増(21.3%増)となり、歳出全体では12億円増(7.3%増)の予算額となりました。

歳入

最も大きな割合を占めている町税は、対前年度比2.1%増の約86億3千万円(構成比48.9%)と増収を見込みました。財源不足を埋めるため基金(貯金)からは約9億8千万円の取り崩し(繰入金)を予定しています。また、近年歳入の大きな割合を占めている寄附金(ふるさと寄附金)は引き続き好調を見込み30億円(構成比17.0%)としました。借金である町債は建設事業に係る費用の補てんとして、約2億2千万円の借入を予定しています。令和2年度末の町債現在高は32億円と3億円の減少を見込んでいます。

主な区分の内容

歳入：1年間のすべての収入

- 【町税】 町民税、固定資産税、軽自動車税など町民の皆さんから納税されるお金
- 【国庫(県)支出金】 特定の事業の財源の一部として、国(県)から支出されるお金
- 【繰入金】 積立してある基金(貯金)から取り崩し、または特別会計から繰り入れられるお金
- 【町債】 大きな事業を行うために、国や金融機関などから借りるお金

歳出：1年間のすべての支出

- 【民生費】 子育て支援、お年寄りや障がい者などの福祉・医療などに使われるお金
- 【総務費】 町職員の給与や町の財産管理などに使われるお金
- 【教育費】 小・中学校、ハッピーネス・ヒル・幸田の運営や生涯学習講座などに使われるお金
- 【土木費】 道路、河川、公園などの整備や維持管理に使われるお金
- 【衛生費】 ごみ処理や健康推進に使われるお金
- 【公債費】 町債を返済するお金

令和スタートプランの推進

令和2年度予算では、昨年度に「令和」の新しい時代の幕開けとともにスタートした、本町の未来に繋がる5つの施策への取り組みをさらに推進していきます。

① 藤田医科大学岡崎医療センターへの交通手段の確保

藤田医科大学岡崎医療センター交通整備事業

事業費：1,300万円（企画政策課）

昨年度、岡崎市と共同で財政支援を行い、4月に開院の藤田医科大学岡崎医療センターへの交通手段の確保として移動手段を持たないシルバー世代に向け、相見駅からの直通タクシーの運行を社会実験としてスタート。藤田医科大学と福祉、医療、介護などさまざまな分野で連携し、地域包括ケアの構築も目指します。



↑藤田医科大学岡崎医療センター

② 三ヶ根まちづくりの検討

三ヶ根まちづくり推進事業

事業費：1,035万円（企業立地課）

三ヶ根駅のバリアフリー化にあわせて駅周辺の利便性の向上について地域住民と考える「三ヶ根駅未来会議」を昨年度からスタート。今年度は基本計画の検討を進めます。



↑三ヶ根駅エリア未来工房

③ まちの安全安心を24時間見守る体制づくり

テラス推進事業

事業費：1,417万円（防災安全課）

24時間まちの安全安心を見守る体制や地域防災力の向上を支援するための交流拠点として「安全テラスセンター24」の検討をスタート。令和3年度からの運用開始に向け、昨年度は基本方針の決定、今年度は具体的な取り組みについての検討・試行を進めます。



↑地区防災訓練の様子

④ シニア・シルバー世代サポートセンターの開設

サポートセンター管理運営事業

事業費：7,455万円（福祉課）

シニア・シルバー世代を対象に、いつまでもはつらつと人生を楽しむためのシニア・シルバー世代サポートセンターを5月からスタート。就労に繋がるセミナーの開催や起業サポート、活躍できる場の提供などを行い、就労機会や生きがいづくりの創出を図ります。



↑セミナーの様子

⑤ 菱池遊水地事業を中心とした治水対策の推進

河川改修事業

事業費：7,130万円（土木課）

長年の懸案であった菱池遊水地の整備が昨年度、県事業として始まりました。今年度は引き続き、凧揚げまつりの会場にもなっている予定地の用地買収を進めます。町事業としては、河川の浚渫（しゅんせつ堆積土砂の撤去）を進めるなどの治水対策を行います。



↑平成20年8月末豪雨で浸水した菱池遊水地事業地区

そのほかの主な取り組み



↑ホストタウン自治体等との交流会

東京2020オリンピック ホストタウン事業

事業費：1,000万円（企画政策課）

カリブ海に浮かぶ島国「ハイチ共和国」のホストタウンに登録。オリンピック閉会後にハイチ選手団を迎え、スポーツ・文化交流を行います。



↑幸田中央公園

幸田中央公園整備事業

業費：4,700万円（都市計画課）

さまざまなイベントで利用されている中央公園の利便性向上のためにカフェ設置や公園施設の整備を行います。令和4年春のカフェオープンを目指し今年度は造成工事を行います。



↑中央小学校

中央小学校整備事業

事業費：5億1,500万円（学校教育課）

幸田岩堀土地区画整理事業地内を中心とした住宅開発による児童及び教職員の増加に伴い、校舎の増築と既設校舎の改修工事を行い、学習環境の向上を図ります。

思

2/16

い出がつまった子ども会活動

子ども会大会

1年間の子ども会活動を振り返る子ども会大会が町民会館さくらホールで開催されました。大会では、子ども会活動の発展・育成に貢献された功労者の表彰や、子ども会書き初め作品展入選者の表彰が行われました。また、代表児童による体験発表も行われ、子ども会活動で学んだことや思い出に残ったことなどを作文にして発表しました。

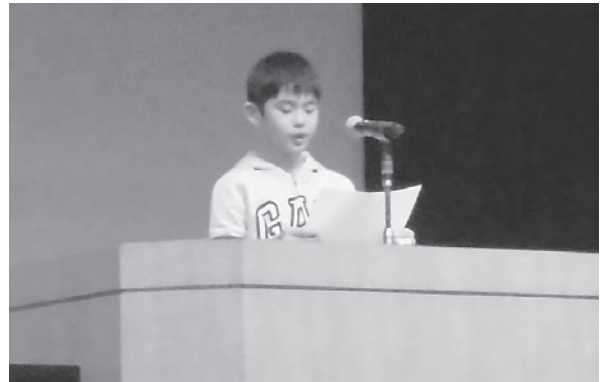

↑体験発表の様子



↑調理法を教える小山氏

新

2/20・21

しい和食の提案「乳和食」

こうた食生活改善ボランティア料理講習会

地域で食生活を通じた健康づくり活動をしているこうた食生活改善ボランティアを対象に、保健センターで料理講習会「おいしく減塩乳和食の実践」が開催されました。牛乳を使うことで調味料が少なくてもおいしく食べられる和食である「乳和食」の第一人者として、テレビや栄養コラムの執筆などで広くご活躍されている料理家、管理栄養士である小山浩子氏を講師に招き、牛乳を使用することにより和食の弱点である塩分をおいしく減塩し、かつカルシウムを摂取できるという画期的な調理法を教えてくださいました。牛乳のにおい・味・白さが残らず、旨味が増し無理なく減塩できるため、牛乳が苦手な人でも美味しく食べられると参加者から大変好評でした。今後この乳和食を取り入れた「減塩」の活動もしていきたいと健康づくりボランティアならではの感想も聞かれました。

子

2/21

どもとお年寄りが気軽に話せるように

坂崎小学校 いきいきサロン交流会

久保田コミュニティホームで、坂崎小学校1年生と長嶺・久保田いきいきサロン向上の会の交流会が開催されました。交流会では、長嶺区、久保田区、坂崎区に関する〇×クイズが出題されました。参加者は、正解なら花におしべを描き加えて、最後は桜の木に貼り、催し物を楽しんでいました。いきいきサロンの参加者は「子どもが地域に関心を持ってくれてうれしい」と話していました。中には、当時民生委員として20年以上前にこの交流会を立ち上げたいきいきサロンのメンバーも参加していました。



↑交流会で笑顔を見せる参加者たち



20 2/23 th Anniversary

幸田シンフォニックバンド 第20回定期演奏会

町民会館さくらホールで幸田シンフォニックバンドの第20回定期演奏会が開催されました。今回は20回目を記念して、これまでに演奏した曲の中からもう一度聴きたい曲をお客さんや団員へアンケートを取り、その結果を参考にして選曲されました。「オリエント急行」の演奏前には演奏に使われる少し変わった楽器などが紹介されました。演奏では随所でお客さんからの拍手があり、盛り上がりを見せていました。



↑演奏の様子



↑目録贈呈式の様子

町 2/27 へ寄贈いただきました

テント・遊具寄贈 目録贈呈式

町立保育園、子育て支援センター備品充実のため、有限会社T-styleからテント8張、遊具1基を町に寄贈していただいたことを受け、その目録贈呈式を行いました。代表取締役都築琢実氏は、「幸田町が活性化するなら、やれることはなんでもやりたい」と町長に話されました。テントは各保育園に1張ずつ、遊具は上六栗子育て支援センターに配備し、園児たちの屋外活動に活用します。

仲 2/28 間と別れそれぞれの進路へ

幸田高校卒業証書授与式

幸田高校で卒業証書授与式が行われ、今年度は220人が卒業を迎えました。羽佐田透一校長は、式辞の中で卒業生に向けて「為せば成る、為さねば成らぬ何事も」という言葉を贈り、卒業生代表の伊藤涼介さんは、答辞の中で部活動の後輩へ向けて「自分を信じ、仲間を信じて頑張ってください」と話しました。なお、新型コロナウイルス感染症対策のため、歌唱を省略するなど、内容が縮小されて行われました。



↑卒業証書授与式の様子

みんなの 広場

サークル紹介の応募や、皆さんからの
耳寄り情報をお待ちしています。

〒444-0192 菱池字元林1-1
幸田町役場企画政策課政策情報グループ
☎(0564)62-1111(内線333) FAX(0564)63-5139
E-mail:kikakujo@town.kota.lg.jp



あなたのアイドル ヒーローズ

掲載写真を印刷してプレゼント！企画政策課までご連絡ください。本人のご家族にお渡しできます。



学校へ行こう

中央小学校

校長 ないとう せつお 内藤 節夫

全校児童数 560人

男子 282人 女子 278人

問合せ ☎(0564)62-8050

地域の人たちとともに

中央小学校には、「授業支援」クラブ支援「安全支援」読み聞かせ支援「学校整備」などの「学校支援ボランティア」の人が、のべ73人登録されていて、子どもたちの学習のお手伝いをしたり、安全面に配慮したりするなど、さまざまな活動をさせていただいています。

こうした中、2月25日⑩に、今年度お世話になった人たちをお招きして「感謝の会」を行いました。会では、お一人お一人に感謝状とお花をお渡しするとともに、全校児童で合唱「みんな大好き」の歌をプレゼントし、感謝の気持ちを伝えました。

どの学年も、生活科や総合的な学習の中で、地域の人と関わり合いながら学習することで、地域への愛着心を高めています。こうした多くの人たちに支えられています。成長しています。

これからも、地域との関わりを大切にしていきたいと思えます。



↑感謝の会の様子

西三河の方言

「なんしょかんしょ」

4月。新型コロナウイルスで、「しだれ桜まつり」も中止となりましたが……「なんしょかんしょ、春は来たただで」

「……春は来たのだから」という意味です。

「なんしょかんしょ」の「なんしょ」は、代名詞「なに(何)」あるいは「なに」から転じた「なん」に、この地方のサ行変格活用動詞「せ(為る)の命令形「しよ」が付いたものです。これは、「なんにせよ」「なにせ」「なんせ」や「なんにしろ」「なんにしろ」「なんしろ」からも、まだ想像がつかますが、「かんしょ」とは、いったい何なのでしょうが。

「なんしょかんしょ」のように「なんしょかんしょ」となる言葉なら、「なんでもかんでも」とか「なんとかかんとか」とか浮かんできます。これらの「なん」は、もちろん「なに(何)」の転ですが、「かん」は「あれ」の意味の代名詞か(彼)が転じたものなのです。この「か」が「なに」に対応することで、「なににもかも」のように言葉が強調できるのですが、「なにでもかでも」では調子がよくないので、「なんでもかんでも」と韻を踏むようになったと考えます。

(文・じろざ)



青春 トークール

第325走者

おかもと さや
岡本 紗弥さん

年齢 21歳 職業 バレエダンサー

血液型 A型 身長 164cm

好きなタイプ 無邪気な人

好きな芸能人 ダレノガレ明美

幸田町で好きな場所 さくら会館

私は今、ロシアでバレリーナをしています。バレリーナは、見た目の華やかさから想像できないくらい、ハードな稽古や舞台の日々を送ります。年に一度の連休は、消耗した体と心を故郷幸田で癒します。

山の緑や綺麗な空気、何より温かい人たち。ゆっくり流れる時間に身をゆだね、心身ともにリフレッシュします。これからも、私の「パワースポット幸田」であり続けてほしいです。

画伯登場

南部中学校



3年
大須賀 舞桜さん

木版画 〈思い出を乗せて〉

【先生から】授業や部活動でいつも過ごしている、思い出いっぱいの音楽室を版画で表現しています。ていねいに彫ることができています。



3年
水野 ひよりさん

木版画 〈剣道場から〉

【先生から】校舎と体育館をつなぐ渡りを剣道場から見た構図で描いています。流れる雲の様子をうまく表現できています。



この本読みました

「ルラルさんの だいくしごと」

いとう ひろし/作 ポプラ社

この本を読んで、ルラルさんは長い時間待たされても怒らないし、ルラルさんのはしごで遊んでいた動物に「よかったね。」と声をかけられる優しい人だなと思いました。僕もルラルさんみたいに優しい人になりたいです。



坂崎小3年
大石 陽稀さん

町民会館・図書館・町民プール

ハッピネス情報

ハッピネス・ヒル・幸田
ホームページ

<https://www.happiness.kota.aichi.jp/>

こどもの読書週間イベントを開催します

と き ▶ 4月11日④～5月10日④

①図書館クイズに挑戦しよう！

全問正解者の中から抽選で30人に賞品が当たります。

ところ ▶ 町立図書館1階 階段横掲示板

対 象 ▶ 小学生以下

当選発表 ▶ 5月23日④から図書館入り口に掲示します。

②春の図書館スタンプラリー

こどもの読書週間にちなみ、スタンプラリーを開催します。スタンプを集めて、すてきな賞品をもらっちゃおう！

問合せ ▶ 町立図書館 ☎(0564)63-0001 FAX63-0654

4・5月の休館日
(4/16～5/15)

町民会館 ☎(0564)63-1111 ● 4/20④・4/27④・5/7④・5/11④
図書館 ☎(0564)63-0001 ● 4/20④・4/27④・4/30④・5/7④・5/11④
町民プール ☎(0564)56-8111 ● 4/20④・4/27④・5/7④・5/11④

*新型コロナウイルス感染防止のため、掲載されている催し物が延期・中止となる場合があります。

子育て支援センターでは、5か月からの赤ちゃんとお米ママを対象に子育ての情報交換をしたり、ふれあい遊びをしたりする「よちよちサロン」を開催しています。生まれ月で12グループに分かれ、5回実施します。

とき びよ12グループ（令和元年12月生まれ）6月3日、7月1日、7月29日（予定）、9月9日、10月14日（すべて水曜日）午後1時30分～2時30分

ところ 上六栗子育て支援センター（くくりくりひろば）

対象 町内在住の第1子で令和元年12月生まれの子とその母親

定員 各グループ10組 *先着順

持ち物 バスタオル、ママバッグ一式



キッズ・子育て

よちよちサロンで遊ぼう

子育て講座① 「おうちパン」を作ろう

親子で楽しくパン作りをしませんか？ お家で手軽にできるパンの作り方を伝授します。ぜひ、ご参加ください。

とき 5月18日⑩ 午前10時～11時頃

ところ 上六栗子育て支援センター ランチルーム

内容 子どもと一緒にパン作りをします。

対象 町内在住で1歳6カ月以上のお子さんとその保護者

定員 親子10組 *先着順

講師 熊井恵里奈氏（おうちパンママ）

参加費 無料

申込み 4月16日⑩から上六栗子育て支援センターへお申し込みください。

☎・FAX(0564)62・8333

親子ふれあいひろば(春の部)に参加しよう

子育てネットワークと一緒に親子で遊びながら、友達をつくれたり子育てについて考えてみたり、みんなで集まって楽しくふれあう催しです。

とき ①パンダグループ 5月21日～6月25日の木曜日

②コアラグループ 5月22日～6月26日の金曜日（各グループ全6回）

午前10時30分～11時30分

ところ さくら会館

内容 外遊びを中心とした親子遊び

*2歳以上を対象とした内容

持ち物 親子ともエプロン、三角巾

申込み 4月21日⑩～28日⑩に上六栗子育て支援センターへお申し込みください。

☎・FAX(0564)62・8333

「あったかひろば」においでよ！

時間 午前10時～11時

内容 布を使ってあそび！

対象 町内在住で就園前の乳幼児とその保護者

参加費 無料

申込み 当日会場で受け付けします。

問合せ 上六栗子育て支援センター

☎・FAX(0564)62-8333

とき	ところ
5月12日⑩	坂崎保育園
5月13日⑩	大草保育園
5月19日⑩	わしだ保育園
5月20日⑩	菱池保育園
5月26日⑩	幸田保育園
5月26日⑩	深溝保育園
5月27日⑩	豊坂保育園
5月27日⑩	里保育園

暮らし インフォメーション Life Information

今月の納税と料金納付

- 固定資産税……………第1期分
- 介護保険料……………第1期分
- 保育料……………4月分
- 町営住宅家賃……………4月分
- 児童クラブ育成手数料……………3月分
- *納入期限……………5月7日⑩

便利な口座振替の利用を！
(申請は税務課または町内金融機関で)

2月の事故・犯罪状況

事故	件数		累計【1～2月】
	死亡	傷	
死	0	0	0
重傷	0	1	1
軽傷	12	22	22
合計	12	23	23

都道府県別死者数 *2月29日時点

順位	都道府県	人数
1	神奈川県	33
2	大阪府	28
3	愛知県	27

2月の火災・救急件数

火災	件数		累計【1～2月】
	建物	林野	
建物	0	0	0
林野	0	0	0
その他	0	0	0
合計	0	0	0

救急	件数		累計【1～2月】
	急病	交通	
急病	74	183	183
交通	7	18	18
その他	34	68	68
合計	115	269	269

対象 未就学児とその保護者（町内在住）

定員 各グループ20組 *応募者多数時は抽選

受講料 3000円程度（傷害保険料として）

申込み 4月22日⑩までに生涯学習課生涯学習グループ（中央公民館内、内線195）へお申し込みください。
FAX 63・1675 月曜休館



▲お申し込みはこちらからもどうぞ

ももの木保育園「見学会」に参加しませんか

現在1、2歳の園児を随時募集しています。ももの木保育園ってどんなところ？ ちょっとだけのぞいてみたいな、そんな人はぜひ一度、足をお運びください。

●ももの木見学会

とき 4月20日⑩、5月12日⑩

（受付：9時30分～11時） *雨天中止

ところ NPO法人ももの木保育園

（大字荻字流レ石29番地5）

内容 園内を30分ほどご案内します。

対象 どなたでも

申込み 予約は不要です。ご都合の良い時間にお越しください。

問合せ NPO法人ももの木保育園

☎(0564)62・2390
FAX(0564)62・0400

スポーツ

弓道教室に参加しよう

とき 6月2日⑩～7月24日⑩の毎週火・金曜日（全16回）
午後7時～9時

ところ 幸田町弓道場

対象 町内在住または在勤者で高校生以上。経験の有無は問いません。

定員 20人 *先着順。ただし、受講生が5人未満の場合は開講しません。

受講料 3,000円

申込み 4月21日⑩～5月13日⑩に幸田町スポーツ協会事務局（生涯学習課内、内線192）へお申し込みください。

FAX 63・1675
月曜休館



第54回町民スポーツ大会 で優勝を狙おう！

●グラウンド・ゴルフの部

とき 5月3日⑩ 午前9時（受付：午前8時～） *雨天順延9日⑩

ところ 大日蔭グラウンド・ゴルフ場

対象 町内在住または在勤者
部門 団体戦、個人戦

*団体戦は1チーム6人とし、同じ行政区に住む人で構成すること

申込み

・団体戦の参加希望者は、メンバー表を提出してください。なお、団体戦に申し込まれた人は、個人戦にも申し込んだこととなりますので、個人戦への申込みの必要はありません。

・個人戦のみの参加希望者は、電話か直接窓口にてお申し込みください。

いずれも4月18日⑩までに生涯学習課スポーツグループ（中央公民館内、内線192）へお申し込みください。

FAX 63・1675 月曜休館

レディースソフトボール 大会に参加しよう

とき 5月24日⑩ 午前9時

*雨天順延（予備5月31日⑩）

ところ 深溝運動場

対象 女性（ただし、監督・コーチに限り男性も可）

そのほか ファーストピッチ制。申込チーム数によっては中止する場合があります。

申込み 4月24日⑩までにメンバー表を添えて生涯学習課スポーツグループ（中央公民館内、内線192）へお申し込みください。

FAX 63・1675 月曜休館

教室・講座

マタニティ教室 パパママ編に参加しよう

妊娠おめでとうございます。妊娠・出産・育児はパパとママの協力が大切です。一緒に楽しくパパ・ママになる準備について学びませんか？

とき 5月23日⑩ 午前10時～12時15分（受付：午前9時40分～55分）

ところ 幸田町保健センター

内容

・妊娠、出産、育児中のママと赤ちゃんのサポートについて

・赤ちゃんのこころをはぐくむ「親子のふれあい」について

・パパに妊婦さん体験をしてもらう！

・赤ちゃんをお風呂に入れる練習や抱っここの練習をしてみよう！

対象 町内在住の妊娠中の初産婦とパパ

定員 18組 *先着順

持ち物 母子健康手帳、筆記用具、必要な人はお茶などの水分

そのほか 動きやすい服装でお越しください。

申込み 5月15日⑩までに健康課母子保健グループ（内線184）へお申し込みください。

FAX 62・8217

教室・講座

「脳が若返る」体験会を開催します

とき 5月15日(金)午前10時30分～正午
ところ 幸田町保健センター 2階視聴覚室

内容 講演「脳の若返りの秘訣」

体験「読み書き計算と数字盤」

講師 学習療法アドバイザー

武田 信恵 氏

参加費 無料

申込み 5月8日(金)までに幸田町地域

包括支援センターへお申し込みください。

☎(0564)62・7331

FAX(0564)62・7254

男のための「からだメンテナンス教室」に参加しよう

60代70代やりたいことはまだまだある。大事なのは体。理学療法士が教える運動指導や健康運動講座などの教室です。

とき 5月20日～10月7日の隔週水曜日 午後1時30分～3時(全12回)

ところ 中央公民館ホールほか

対象 町内在住で概ね65歳～75歳の男性で主治医より運動制限を受けていない人(要支援・要介護認定対象外)

定員 15人 *先着順

講師 理学療法士 石原直樹氏

参加費 300円(初回1回のみ)

申込み 4月15日(金)から幸田町地域包

括支援センターへお申し込みください。

☎(0564)62・7331

FAX(0564)62・7254

ボールペン・筆ペン教室(初級)を開催します

とき 5月12日、26日、6月9日、23日、7月14日、28日(すべて火曜日、全6回) 午後7時～9時

ところ 岡崎市勤労文化センター

定員 20人 *申込み多数時は抽選

講師 岡崎硬筆書道会幹事

石川 恵湖 氏

参加費 無料(テキスト無料配布)

持ち物 ボールペンまたは筆ペン、B5版自由帳(無地)

申込み 岡崎市商工労政課、幸田町産業振興課および岡崎市勤労文化センターにある申込書に必要事項を記入し、岡崎幸田勤労者共済会窓口へ提出、もしくはFAXで送信してください。

☎(0564)54・8495

FAX(0564)54・8475

語学講座に参加しよう

●会話から入るポルトガル語講座

とき 5月14日(土)第2・第4木曜日(全20回) 午後7時～8時30分

ところ 中央公民館

定員 15人

講師 クリスティーナ 中村氏

受講料 17,000円(1年分)

*テキスト代など別

●やさしい中国語(基本会話)

とき 5月13日(土)～月2回(すべて水曜日 全20回) 午後7時30分～8時30分

ところ 中央公民館

定員 15人

講師 張月美氏

受講料 17,000円(1年分)

*テキスト代など別

●楽しい中国語(日常会話)

とき 5月12日(土)～月2回(すべて火曜日 全20回) 午後7時30分～8時30分

ところ 中央公民館

定員 15人

講師 張月美氏

受講料 17,000円(1年分)

*テキスト代など別

申込み 4月17日(金)～28日(土)のうちの(火)、(水)、(金)の午後1時～4時に幸田町国際交流協会へお申し込みください。

☎090・7619・0113

お元気なシニアの「脳の健康教室」を開催します

脳の健康教室とは、簡単な読み書き・計算を続けて行うことで、脳の活性化を図る高齢者を対象とした脳のト

よってきん!

道の駅 筆柿の里・幸田

春の農産物をお楽しみください!

筆柿の里幸田・農産物直売所では、名物の「タケノコ」をはじめ「ワラビ」や「ウド」「タラの芽」など、1年の中でもこの季節にしか味わえない農産物が店頭と並ぶこともあります。当駅にお立ち寄りの際はぜひ直売所も覗いてみてください! 4月11日(土)、12日(日)はタケノコの店頭販売もあります。詳細はホームページをご覧ください。

問合せ 道の駅 筆柿の里・幸田(担当 牧野) ☎(0564)63-5171 FAX(0564)63-5191



レーニング教室です。体操やお口の体操、回想法などのレクリエーションも
行います。

とき 6月5日～11月20日の毎週金曜日
午前10時～11時15分（学習時間は30分程度）

ところ 福祉サービスセンター（社会福祉協議会）2階会議室

対象 町内在住の65歳以上の人で毎週1回学習教室への参加と毎日10分程度の自宅学習が可能な人（介護認定者対象外）

定員 12人 *先着順

参加費 月額2,000円（教材費込）

申込み 4月15日⑧から幸田町地域包括支援センターへお申し込みください。

☎(0564)62・7331
FAX(0564)62・7254

福祉・介護

65歳到達者の介護保険被保険者証交付説明会を開催します

とき 4月22日⑧午前10時～11時30分
ところ 保健センター2階 視聴覚室
対象 昭和30年5月2日～昭和30年6月1日生まれの人

持ち物 筆記用具 *介護保険料の口座振替を希望される場合は、預金通帳と届出印を持参してください。

問合せ 福祉課介護保険グループ

(内線156) FAX56・6218

「第11回戦没者等の遺族に対する特別弔慰金」が支給されます

戦没者などの死亡当時のご遺族で、4月1日において公務扶助料や遺族年金等を受ける人がいない場合に、第11回特別弔慰金（額面25万円、5年償還の記名国債）が支給されます。

請求期間 4月1日⑧～令和5年3月31日⑩

請求窓口 健康福祉部福祉課（役場1階5番窓口）

対象 戦没者などの死亡当時のご遺族お一人

持ち物 請求に必要な書類のほか、請求される人に応じた戸籍書類など

*請求者の戸籍は、4月1日⑧以降に取得してください

問合せ 福祉課福祉グループ（内線152） FAX56・6218

幸田町介護フォーラム

「人権教育のあり方 人権って何？」を開催します

町では現在、団塊世代の人（1947年から1949年生まれ）が75歳以上の後期高齢者になる2025年に向け、可能な限り住み慣れた場所で、自分ら

しい暮らしを最期まで送ることができるよう、地域包括ケアシステムの整備をしています。皆さんが町で安全・安心に暮らすためには、詐欺や虐待、いじめ、差別など、人権や権利擁護を侵害する行為はあってはなりません。小さな子どもから高齢者、障がいがあっても、認知症があっても、元気で元気のある毎日を送るために、未来の幸田町の姿を一緒に考えてみませんか？

とき 6月14日⑩ 午後2時～3時30分（開場：午後1時30分）

ところ 町民会館 さくらホール

内容（予定）特別講演「人権教育のあり方～人権って何？」

定員 1,004人

講師 弁護士 菊地 幸夫 氏

チケット 4月19日⑨9時から町民会館1階チケットセンターで全席指定1枚500円（当日券は700円）で販売。

問合せ 福祉課包括ケアグループ（内線154） FAX56・6218

日本赤十字社幸田町区分から活動資金募集のお願い

日本赤十字社は、国内外の災害救護、医療、血液、社会福祉などに事業、救急法の普及、青少年赤十字、ボランティア活動など、幅広い分野で活動しています。こうした活動は、皆さんの活動資金によって支えられています。活動資金は、各区の区長さんを通

じて募集させていただきます。赤十字活動の充実のため、皆さんのご協力をお願いいたします。また、今年度より窓口が幸田町社会福祉協議会から幸田町福祉課（役場1階5番窓口）に変わりました。赤十字活動のことで何かありましたら福祉課までお願いいたします。

問合せ 福祉課福祉グループ（内線153） FAX56・6218

福祉タクシー利用券を交付します

一定の障がいがある人へタクシー利用助成券が交付されますので、希望する人は申請してください。

申請場所 役場1階5番窓口（福祉課）

対象 町内在住で、次の手帳をお持ちの人

- ・身体障害者手帳1級から3級
- ・療育手帳A判定またはB判定
- ・精神障害者保健福祉手帳1級または2級

*自動車税又は軽自動車税の減免を受けている人は対象となりません。

助成額 年額35,000円分まで（500円券・2000円券 各50枚）

*5月以降に申請される人は、定められた枚数分減らして交付されます。

申請に必要な物 対象となる障害者手帳・印鑑

問合せ 福祉課包括ケアグループ（内線154） FAX56・6218

福祉・介護

在宅高齢者外出支援 タクシー利用助成券を 交付します

80歳以上の一人暮らし高齢者、80歳以上の高齢者世帯のみの人または、80歳以上で運転免許を有していない人へタクシー利用助成券が交付されますので、希望する人は申請をしてください。
*今年度から「80歳以上で運転免許を有していない人」へのタクシー利用助成券の交付も開始します。

申請場所 役場1階5番窓口(福祉課)

対象 町内にお住まいで、次の①～③の全の条件を満たす人

- ① 医療・福祉・介護施設に入院や入所をしておらず、在宅で過ごしている人
- ② 80歳以上の一人暮らしまたは、80歳以上の高齢者のみ世帯に属する人、または80歳以上で運転免許を有していない人(年齢は年度末、令和3年3月31日時点)
- ③ 福祉タクシー料金助成利用券の対象者(身体障害者手帳1級から3級・療育手帳A判定またはB判定・精神障害者保健福祉手帳1級または2級保持者)でない人

助成額 タクシーの普通車初乗り運賃年間15回以内

申請に必要な物 印鑑

問合せ 福祉課包括ケアグループ(内

線154) FAX 56・6218

おれんじカフェを 開催します

おれんじカフェとは、認知症の人やそのご家族が安心して出かけることのできる場所のことです。地域の人も参加できます。介護などに関する相談も受け付けています。どうぞお気軽にご参加ください。

●喫茶 ふでかき

●とき 4月22日(水) 午後2時～4時

●ところ グループホームおり姫(大草字山添15)

●内容 笑いヨガ

●参加費 無料

対象 認知症の人、そのご家族、地域の人も参加できます。

そのほか 入退場は自由、事前のお申込みは必要ありません。介護などに関する相談も受け付けています。どうぞお気軽にご参加ください

問合せ 幸田町地域包括支援センター

☎(0564)62・7331

FAX(0564)62・7254



労働関係

労働相談してみませんか

毎日残業が多くて夫が心配、職場でパワハラを受けているなど、職場の困りごとや悩みごとなど、労働に関するトラブルについて解決をサポートします。県職員による相談を毎月第4火曜日に開催しますので、お悩みの人はぜひ一度お越しください。

●とき 4月28日(水) 午後1時～4時

●ところ 豊坂ほっと館 地域活動室

対象 町内の事業主、労働者およびその家族

そのほか 1組50分程度(事前予約制)

問合せ 産業振興課商工観光グループ(内線262) FAX 63・5129



そのほか

第22回 幸田しだれ桜まつり 中止のお知らせ

4月1日(水)～15日(金)開催予定の第22回幸田しだれ桜まつりは、新型コロナウイルス



ウィルス感染症の全国的な感染拡大による、町民および来町者の健康被害などを考慮し、各種イベント・出店などをすべてを中止することを決定しました。楽しみにしていた皆さまにはご迷惑をお掛けしますが、ご理解ご協力をお願いします。

問合せ 産業振興課商工観光グループ(内線262) FAX 63・5129

令和2年度緑化木の 無料配布は中止します

緑化に対する理解を深め、明るいまちづくりを推進するため4月1日から5月31日までの間、県下一斉に「春の緑化推進運動」が展開されます。この運動の一環として例年緑化木苗木の配布事業を行っていましたが、新型コロナウイルス感染症予防のため中止します。

●緑の募金運動について

公共施設などの緑化のために募金を行いますので、皆様のご協力をお願いします。

問合せ 産業振興課農業振興グループ(内線264) FAX 63・5129

幸田町奨学金支給制度の ご案内

高等学校や専修学校などに在学している人で、経済的理由により修学が困難な人に奨学金を支給します。

支給対象 次の①から⑤のすべての条件を満たす人
①保護者が町内に1年以上住所を有していること

②高等学校などに在学していること
③経済的な理由により修学が困難なこと
④修学の意思が強固で心身ともに健全なこと
⑤ほかの団体から奨学金を受けていないこと

奨学金の額 1人月額5,000円

* 4月から9月分までを8月に、10月から3月分までを10月に支給します。
特別な事情がない限り、返還の義務はありません。

必要書類 奨学金支給申請書、在学学校長の推薦書、家庭状況調査書

申込み 申請書(学校教育課にあり)ます。町ホームページからダウンロードすることもできます(必要書類を添えて、5月29日④までに学校教育課に申請してください。ただし、生活状況の急変などにより修学が困難となった場合は、その都度ご相談ください。

問合せ 学校教育課整備庶務グループ
(内線422) FAX63・5149

印鑑の登録資格が 見直されました

成年被後見人の印鑑登録ができるようになりまし。成年被後見人が印鑑登録の申請をする場合は、成年被後見人ご本人が窓口に来庁され、かつ法定代理人が同行している場合に限って申請が可能です。必要なものなど詳しくはお問い合わせください。

問合せ 住民課住民窓口グループ(内線121) FAX62・6555



幸田の歴史と 文化財めぐりに 参加しよう

とき 5月16日④ 午前9時〜正午
(受付:8時50分)

集合場所 新田老人憩いの家

内容 新田区・永野区の文化財ウォーキング *担当者による解説を行います。
がら地区の史跡を巡ります。

定員 30人

*応募者多数の場合は抽選
参加費 20円(傷害保険料として)
申込み 4月25日④までに、生涯学習課生涯学習グループ(中央公民館内、内線195)へお申し込みください。
FAX63・1675 月曜休館

自転車の安全利用に 努めよう

近年、自転車利用者の増加とともに、自転車事故や交通マナーに関する苦情が増えています。自転車の交通ルールやマナーを再確認し、安全運転を心がけるために、次に掲げる「自転車安全利用五則」を遵守するとともに、万が一に備え、自転車保険に加入しましょう。

自転車安全利用五則

1. 自転車は車道が原則、歩道は例外

「歩道を通行できる場合」

①歩道に「自転車通行可」の道路標識があるとき

②子ども(13歳未満)や高齢者(70歳以上)、身体の不自由な方が運転するとき

③車道または交通の状況からみてやむを得ないとき(道路工事など)

2. 車道は左側を通行

3. 歩道は歩行者優先で車道寄りを徐行

4. 安全ルールを守る(並列走行や、ながら運転の禁止、ライト点灯など)

5. 子ども(13歳未満)はヘルメットを着用

自転車保険の加入

自転車の運転は、自動車と同様に、重大な事故につながる可能性があります。過去には、自転車の事故により、高額な賠償支払い命令を受けた事例もあります。万が一の備えとして、賠償責任保険に加入しましょう。また、自転車には、「自転車安全整備制度(TSマーク)」というものがあり、自転車安全整備店の自転車安全整備士に点検・整備(有償)してもらうことで貼付されます。このTSマークには、1年間有効の傷害保険と賠償責任保険が付いているため、年1回点検してもらい、安全安心な自転車の利用に努めましょう。

問合せ 防災安全課安全対策グループ
(内線372) FAX63・5139

TSマークは自転車の前部分に貼られることが多いよ

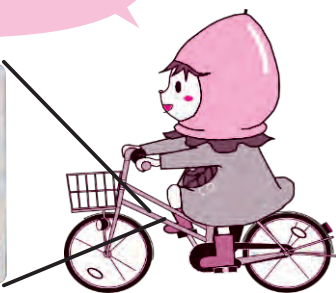

そのほか

カラスの巣作りによる 停電防止にご協力を

例年3月～5月は、カラスの巣作りが最盛期となります。カラスの巣は、針金などの電気を通すもので作られていて、これらが電線に接触することで停電が発生することがあります。電柱にカラスの巣を発見されましたら、中部電力パワーグリッドまでご連絡をお願いします。また、カラスの巣の材料となる金属製ハンガーや針金などを屋外に放置しないようにご協力をお願いします。

問合せ 中部電力パワーグリッド岡崎営業所
☎0120・988・091

自衛官等募集および 自衛隊制度説明会 お知らせ

●自衛官などの募集について
令和2年度の自衛官などを次のとおり募集します。

【幹部候補生】

応募期間 5月1日まで

応募資格

- ・一般（大卒程度試験）22歳以上26歳未満
- ・一般（院卒者試験）20歳以上28歳未満で修士課程修了者など（見込）

含む）の者

・歯科・薬剤科 20歳以上30歳未満で専門の大卒（見込含む）の者（薬剤科は20歳以上28歳未満の者）

【一般曹候補生】

応募期間 5月15日まで

応募資格 18歳以上33歳未満の者

【自衛官候補生】

年間を通じて行っています。

*応募資格は自衛官募集ホームページをご確認いただくか、お問合せください。

●自衛隊幹部候補生制度説明会について

とき 4月11日⑤ 午後1時～5時

6月9日④ 午後1時～5時

8月21日④ 午後1時～5時

10月9日④ 午後1時～5時

ところ 岡崎市竜美丘会館内の会議室

自衛隊岡崎所でも随時説明を行います。お気軽にお問合せください。

問合せ 自衛隊岡崎出張所

☎(0564)58・0095

(平日 午前10時～午後6時)



▲自衛隊愛知地方協力本部のホームページはこちら



西三河イベントだより

史跡八橋かきつばた まつり【知立市】

「伊勢物語」の昔から、人々を魅了してきた八橋のかきつばたを堪能しませんか。期間中、観光ガイドボランティアによる案内や、午後9時までの夜間照明を行います。



とき 4月25日⑤～5月20日⑧

ところ 八橋かきつばた園（知立市八橋町寺内61-1）

アクセス 名鉄三河線三河八橋駅から徒歩8分。お車でお越しの場合は駐車料金（普通自動車）300円が必要です。

問合せ 知立市観光協会

☎0566・83・1111

人形小路花まつり 【高浜市】

身近にある木の実や貝殻などの自然物を使い人形や動物を作り飾り付ける、県指定無形文化財「吉浜細工人形」を展示します。5月9日④には人形小路一帯で各種イベントを開催。

とき 5月8日④～10日⑥

ところ 名鉄三河線吉浜駅前人形小路、柳池院、宝満寺

問合せ 人形小路の会事務局

☎0566・53・2603





安全運転支援装置設置費補助金制度を開始します

全国で、高齢運転者による交通事故が相次いで発生していることを受け、高齢運転者の交通事故の防止及び安全運転意識の向上を図るため、65歳以上の人を対象に、後付け急発進等抑制装置（いわゆるペダル踏み間違い急発進等抑制装置）およびドライブレコーダーの購入設置費用を一部補助します。

補助期間	4月1日(※)～令和3年3月31日(※)
対象	次のすべてに該当する人 <ul style="list-style-type: none"> 令和3年3月31日現在で満65歳以上(昭和31年4月1日以前生まれ) 申請日において町内に住所を有していること(ドライブレコーダーは装置の設置日および申請日) 有効期限内の自動車の運転免許証を保有していること 町税および自動車税を滞納していないこと
対象装置	1 後付け急発進等抑制装置 国土交通省の性能認定を受けた後付けの急発進等抑制装置(ペダル踏み間違い急発進等抑制装置)で、後付け装置取扱事業者の店舗などで設置したもの *後付け装置取扱事業者については、一般社団法人次世代自動車振興センターのホームページでご確認ください。 2 ドライブレコーダー エンジンをかけると自動的に録画を開始する機能を有し、有効画素数が200万画素以上で4時間以上記録ができ、パソコンで再生できるもの
対象自動車	補助対象者が運転する、次のすべてに該当する自動車 <ul style="list-style-type: none"> 普通自動車、小型自動車または軽自動車で、車検証に自家用と記載されているもの 車検証の「使用者の氏名または名称」欄に補助対象者の氏名が記載されているもの
補助額	1 後付け急発進等抑制装置 購入設置費用の8割(1,000円未満切り捨て) 上限額 障害物検知機能付きペダル踏み間違い急発進等抑制装置(センサーあり) 32,000円 ペダル踏み間違い急発進抑制装置(センサーなし) 16,000円 2 ドライブレコーダー 購入設置費用の5割(100円未満切り捨て) 上限額 10,000円
申請方法	店舗で装置を取り付けた後、次のすべての書類を直接防災安全課へ提出してください(郵送不可)。 <ol style="list-style-type: none"> ①所定の申請書 ②車検証のコピー ③自動車運転免許証のコピー ④住民票の写し(マイナンバーが記載されていないもの、コピー不可) ⑤町税の完納を証する納税証明書(コピー不可) ⑥補助対象者の氏名、装置の名称、設置日、装置の設置費内訳が確認できる設置事業者が発行した書類のコピー(納品請求書、所定の販売・設置証明書など) ⑦領収書のコピー *後付け急発進等抑制装置の補助申請の場合は、①～⑦の書類に加え、 <ul style="list-style-type: none"> 後付け急発進等抑制装置の機能が確認できるもののコピー *ドライブレコーダーの補助申請の場合は、①～⑦の書類に加え、 <ul style="list-style-type: none"> ドライブレコーダーの機能が確認できるもののコピー ドライブレコーダー設置完了後の状況写真
そのほか	<ul style="list-style-type: none"> 4月1日以降に設置されたものが対象です。 申請は、後付け急発進等抑制装置およびドライブレコーダーそれぞれ1人1回までです。 住民票の写しおよび納税証明書は、申請日前3カ月以内に発行されたものをご提出ください。 申請書、販売・設置証明書は、防災安全課窓口または町ホームページから入手できます。 後付け急発進等抑制装置とドライブレコーダーを同時に設置する場合は、申請方法について一度お問合せください。 申請書提出後、書類を審査の上、補助金交付決定通知書を送付します。その後、防災安全課へ請求書を提出していただいた後に補助金を振り込みます。

問合せ 防災安全課安全対策グループ(内線371) FAX63-5139



教育長に小野伸之氏が再任されました

3月2日に開催された町議会3月定例会で、教育長の任期満了に伴う任命について同意が得られ、小野伸之おののぶゆき氏（久保田区）が再任されました。任期は、4月1日から令和5年3月31日までの3年間です。

就任あいさつ

このたび、教育長に再任されました。これまでの経験を生かしつつ、心新たに取り組んでまいります。

私は、子どもや子どもを取り巻く人々の信頼関係づくりを大切にします。そして、その上で、「いのちを大切に作る心」「思いやりの心」「他者を尊重する心」「美しいものを美しいと感じる心」「助け合う心」など「心」を耕す教育の推進に力を注ぎます。ICTに代表される「物」の活用がますます盛んになってくる現代においては、特に「感性」と「情」の涵養を意識していきたいです。9年間で、自分の「生きる姿勢」「生きる構え」を考える機会を持てるように、意図的・計画的な取り組みをしていきたいです。



↑教育長 小野伸之氏

また、スポーツや文化・芸能の事業や町民会館などの催し物を充実させて、子どもからお年寄りまでが、より豊かに暮らせるお手伝いをしていきます。

学校教育課と生涯学習課の事業を、教育委員の皆さまとともに推進していきますので、これまで通り、ご理解とご支援をいただきますようお願いいたします。

問合せ 学校教育課整備庶務グループ(内線422) FAX63-5149



教育委員に伊藤秀雄氏が就任されました

平松敏明ひらまつとしあき氏（横落区）の任期満了に伴い、伊藤秀雄いとうひでお氏（里区）が4月1日付けで就任されました。任期は、4月1日から令和6年3月31日までの4年間です。

就任あいさつ

このたび、教育委員の大役をお引き受けすることになりました。教員として学校教育の現場を離れてからかなりの年数になりますが、町立図書館や町外の小学校でのカウンセリング（不登校相談員）の仕事、また区長を経験した上で、何か役に立つことがあればと考えております。

4年間、町外の4小学校で不登校相談員として、多くのクラスの様子を見て、自分が経験した頃と比べると学校現場に要求されることが、さらに大きくなっていると感じます。小学校では令和2年度より新しい学習指導要領が全面実施となります。英語教育やプログラミング教育をはじめ、新しい課題は多く、さらに働き方改革により、教員の仕事のあり方が問われています。このような状況の中でも、私たちの社会の次世代を担う子どもたちの成長と成熟を図るという学校教育の本質は、時代をこえて変わりません。幸田町の教育の良さである地域・家庭と学校の連携の強さや、一人一人の子どもに目を向けたぬくもりのある教育がさらに大切になってきます。



↑伊藤秀雄氏

また、高齢化が進み社会の変化が加速する中で、生涯学習の重要性も増しています。町には町民会館、図書館、プールなどの優れた施設があり、近隣の市民の人たちも多く利用しています。このような地域の特性を生かした生涯学習のあり方も考えていけるよう、微力ですがお役に立てるように力を尽くします。

問合せ 学校教育課整備庶務グループ(内線422) FAX63-5149

Kankyostagram 環境スタグラム Vo.9



↑講演会の様子



投稿

2月16日㊤に中央公民館ホールで社会福祉協議会主催「食品ロスと生活困窮者支援に関する講演会」が開催されました。講師である認定NPO法人セカンドハーベスト名古屋・理事長の山内大輔氏からは、まずは私たちが行っているフードバンクについて、多くの人に知ってもらいたい。この活動を通して「食のセーフティネット」を構築したいとお話がありました。また、同時に実施されたフードドライブではたくさんの食品を講演会参加者から寄付していただきました。本当にありがとうございました。

- * フードバンクとは…まだ食べられるのに捨てられてしまう食品を食事に困っている人へ無償でお届けする活動です。
- * フードドライブとは…家庭で余っている食品を回収し、それらをフードバンクなどへ寄付する活動です。



えこたん

フードドライブではどんな食品が寄付できるの？ ウチで眠っている食品を寄付したいな。



環境課

お米、缶詰、レトルト食品、乾物、ギフト、お菓子、調味料、飲料、乳幼児用食品で賞味期限が1カ月以上ある食品が寄付いただけます。山内氏からは、日本の食品ロスは年間643万トンに対し全国のフードバンクで集まる食品は、年間3,800トン。割合にして0.1%未満で、必要とする食品の確保が難しいとお話がありました。



すこっぴー

当日のフードドライブではどれだけの寄付が集まったの？



環境課

全部で177点、約61kgの食品が集まりました。寄付いただいた食品は、その場でセカンドハーベスト名古屋に渡しました。

問合せ 環境課環境保全グループ(内線272) FAX63-5169

えこたん日記 Let's go to リサイクル

町指定ごみ袋の値下げにより、燃やすごみの量は怎么样了？ そんな疑問にお答えするコーナーです。

区分	単位	平成30年1月	平成31年1月	令和2年1月	前年比	1人当たりのごみ量
ごみ量	kg	477,400	496,800	526,950	30,150	 注意
人口(各年1日現在)	人	41,180	41,947	42,378	431	
1人当たりのごみ量	kg	11.6	11.8	12.4	0.6	

前年と比べて…

- 総量で約30トン増
- 1人当たり600グラム増
- 岡崎市中央クリーンセンターでの処理費
61万円増

前年より増えてしまいました…

- 🗑️ 食材を賞味期限切れにして廃棄することなく使い切りましょう！
- 🗑️ 生ごみの水切りを徹底しましょう！
- 🗑️ 紙類・プラスチック製容器包装はリサイクルしましょう！

〈今月の一句〉～ 分別し 未来へ繋ぐ 桜の木 ～ (幸田高校 文芸部 清水 直弥)

問合せ 環境課ごみ対策グループ(内線273) FAX63-5169





国民健康保険の届け出は必ず14日以内にしましょう

国民健康保険の届け出は、必ず14日以内に手続きを終えましょう。14日を超えると保険の給付を受けられないことがあります。

	届け出が必要なおとき	届け出に必要なもの
国民健康保険に入るとき	町外から転入したとき	印鑑
	職場の健康保険をやめたとき	印鑑、離職票または職場の健康保険をやめた証明書
	子どもが生まれたとき	印鑑
	生活保護を受けなくなったとき	印鑑、保護廃止決定通知書
国民健康保険をやめるとき	町外へ転出するとき	印鑑、国民健康保険証
	職場の健康保険に入ったとき	印鑑、国民健康保険証、職場の健康保険証または証明書
	死亡したとき	印鑑、国民健康保険証、葬祭費の振込先(喪主の口座)、会葬礼状・領収書など喪主が確認できるもの
	障がいにより後期高齢者医療制度に入るとき	印鑑、国民健康保険証
その他	生活保護を受けるようになったとき	印鑑、国民健康保険証、保護決定通知書
	町内で住所が変わったとき	印鑑、国民健康保険証
	世帯主や氏名が変わったとき	
	世帯が分かれたり、一緒になったりしたとき	印鑑、国民健康保険証、在学証明書または学生証
	修学のため町外へ転出するとき	
	施設入所のため町外へ転出するとき	印鑑、国民健康保険証、入所の確認ができるもの
国民健康保険証をなくしたとき	印鑑	

* 届け出には、この表に掲げるもの以外に、手続きをする人の運転免許証など本人確認ができるものと、対象となる人および世帯主の個人番号通知カードなど個人番号(マイナンバー)が確認できるものをご持参ください。

問合せ 保険医療課国保年金グループ(内線141) FAX63-5334



国民年金保険料の学生納付特例の申請のお知らせ

学生本人の前年所得が一定額以下の場合、在学期間中の国民年金保険料の納付が猶予される「学生納付特例制度」があります。この制度を利用すると、4月から翌年3月までの保険料の支払いが猶予され、10年以内であれば後払い(追納)できます(納付猶予の承認を受けた期間の翌年度から起算して3年度目以降は、当時の保険料に一定の金額が加算されます)。この制度の適用を受けるには、申請が必要です。

学生納付特例の申請対象期間と審査所得の関係

* 令和2年4月時点

区分	申請の対象となる期間	審査の対象となる所得
平成29年度分	平成30年3月分	平成28年中所得
平成30年度分	平成30年4月～平成31年3月分	平成29年中所得
平成31年度分	平成31年4月～令和2年3月分	平成30年中所得
令和2年度分	令和2年4月～令和3年3月分	平成31年中所得

申請時の注意点

- ①年度ごとに申請書の提出が必要です。1枚の申請書で申請できるのは、1年度分です。
- ②過去の所得で審査します。申請する年度に対応する前年所得(上の表を参照)に基づき審査されます。
- ③令和2年4月以降、速やかに申請してください。過去の保険料の納付猶予は、申請が遅れると対象となる期間が短くなります。
 - 令和2年4月中に申請 ⇒ 平成30年3月分以降が対象
 - 令和2年5月中に申請 ⇒ 平成30年4月分以降が対象
- ④学生証、認印、年金手帳が必要です。 * 令和2年度の国民年金保険料は月額16,540円です。

問合せ 保険医療課 国保年金グループ(内線143) FAX63-5334

岡崎年金事務所 ☎(0564)23-2637(代表)



後期高齢者医療保険料の保険料率などが改定されます

後期高齢者医療制度では、財政運営期間を2年間としており、この期間の医療給付費などの財源に充てるため、保険料率等が改定されました。

平成30・31年度	所得割率 8.76% 均等割額 45,379円	➔	令和2・3年度	所得割率 9.64% 均等割額 48,765円
-----------	----------------------------	---	---------	----------------------------

保険料の計算方法

保険料は、被保険者の所得に応じて負担する「所得割額」と、被保険者全員が等しく負担する「被保険者均等割額」を合計して、個人単位で計算されます。

①所得割額 (所得金額－33万円) ×所得割率9.64%	+	②被保険者均等割額 被保険者一人あたり 48,765円	=	保険料(年額) (限度額64万円)
------------------------------------	---	-----------------------------------	---	----------------------

賦課限度額の改定について

平成31年度まで 62万円	➔	令和2年度から 64万円
---------------	---	--------------

保険料の軽減について

●被保険者均等割額の軽減

世帯主とその世帯にいる被保険者の所得金額の合計に応じて、被保険者均等割額が軽減されます。令和2年度から国の基準に合わせて、5割軽減、2割軽減の対象が拡大されました。

- 5割軽減の拡大 (拡大前) 33万円 + (28万円 × 世帯の被保険者数)
(拡大後) 33万円 + (28.5万円 × 世帯の被保険者数)
- 2割軽減の拡大 (拡大前) 33万円 + (51万円 × 世帯の被保険者数)
(拡大後) 33万円 + (52万円 × 世帯の被保険者数)

●職場の健康保険などの被扶養者だった人の軽減

これまで職場の健康保険などの被扶養者で自分の保険料を納めていなかった人は、資格取得後2年間は被保険者均等割額が5割軽減となり、当面の間、所得割額は課されません。

令和2年度の保険料額決定通知書は、7月中旬頃に送付します。

問合せ 保険医療課医療グループ(内線144) FAX63-5334



愛知県後期高齢者医療制度協定保養所利用助成のご案内

被保険者皆さんの健康の保持・増進を目的に、次の協定保養所に宿泊する場合、1人1泊につき1,000円を助成します(4月1日から翌年3月31日までの1年間で、全保養所合わせて4泊まで助成します)。

場所	協定保養所名	電話番号
蒲郡市	サンヒルズ三河湾	0533-68-4696
江南市	すいとぴあ江南	0587-53-5555(予約専用番号)
豊田市	豊田市 百年草	0565-62-0100
桑名市	温泉ホーム 松ヶ島	0594-42-3330
東浦町	あいち健康の森プラザホテル	0562-82-0211
田原市	シーサイド伊良湖	0531-35-1151

ご利用方法 利用される人は、申込時に協定保養所へ「愛知県後期高齢者医療の被保険者」であることを伝え、宿泊当日、協定保養所の窓口で後期高齢者医療の保険証と利用カード(初回利用時に協定保養所から交付)を提示してください。精算時に利用料金に対し、1,000円を助成します。

問合せ 愛知県後期高齢者医療広域連合給付課 ☎052-955-1205



各種手当をご存じですか

児童の健全育成や高齢者および障がい者の福祉の増進を図るため、各種手当支給制度があります。対象と思われる人で、まだ手当を受けていない人は、手続きをしてください。

手続き場所・問合せ

- ①、② 福祉課介護保険グループ(内線156)
- ③～⑦ 福祉課福祉グループ(内線153)
FAX56-6218
- ⑧～⑪ こども課児童育成グループ(内線133)
FAX63-5116

名称	支給要件	所得制限
①幸田町在宅介護手当	要介護3～5で65歳以上の人を現に在宅で介護している同一世帯(住民票が同じ)の親族 *対象者が入院、入所している期間は除きます。	無
②幸田町家族介護手当	要介護4または5で町民税非課税世帯の65歳以上の人を過去1年間介護保険サービスを受けず(ショートステイは7日以内なら可)に在宅で介護している同一世帯(住民票が同じ)の親族	有
③幸田町心身障害者扶助費	身体障害者手帳・療育手帳または精神障害者保健福祉手帳を持っている人 *下記の人は除きます。 ・介護人が在宅介護手当受給者 ・施設入所者 ・65歳以上の新規・転入	無
④愛知県在宅重度障害者手当	<ul style="list-style-type: none"> ●身体障害者手帳1・2級+IQ35以下の人(1種) ●身体障害者手帳1・2(2種)の人 ●IQ35以下の人(2種) ●身体障害者手帳3級+IQ50以下の人(2種) *施設入所者、3カ月以上継続して入院している人および特別障害者手当、障害児福祉手当の受給者、65歳以上の新規手帳取得者は除きます。	有
⑤障害児福祉手当	20歳未満で、知的または身体に著しい重度の障がいがあるため、日常生活において常時特別の介護が必要な児童 *施設入所者は除きます。 ●1級身体障がい児 ●2級身体障がい児の一部(常時介護を必要とする人) ●IQ20以下の知的障がいまたは病状で常時介護が必要な人	有

名称	支給要件	所得制限
⑥特別障害者手当	20歳以上で、知的または身体に著しい障がいがあるため、日常生活において常時特別の介護が必要な人 *施設入所者、長期入院者は除きます。 ●身体障害2級(一部を除く)程度の障がい重複している人 ●身体障害2級(一部を除く)程度の障がいがあり、IQ20以下の人 ●身体障害2級(一部を除く)程度の障がいまたはIQ20以下で、ほかに3級相当の障がい2つ以上ある人 ●身体障害2級(一部を除く)程度の障がいまたはIQ20以下、もしくは、これと同程度の障がいまたは病状がある人で、日常生活でほぼ全面介護が必要な人	有
⑦特別児童扶養手当	20歳未満の障がい児(身体障害者手帳1～3級程度・4級程度の一部、療育手帳A・B判定・C判定の一部、内部障がい、精神障がいなど)を養育している人 *手帳をお持ちでない人も申請できます。 *施設入所者は除きます。	有
⑧児童手当	中学校卒業までの児童を養育している人 *公務員は勤務先から支給されます。	有
⑨児童扶養手当	父または母、もしくは両親のいない18歳以下(18歳に達した日の属する年度の末日まで)の児童を養育している人 *親の一方が重度の心身障がい者の場合も対象になります。	有
⑩愛知県遺児手当	父または母、もしくは両親のいない18歳以下(18歳に達した日の属する年度の末日まで)の児童を養育している人 *支給期間は認定から5年間です。 *親の一方が重度の心身障がい者の場合も対象になります。	有
⑪幸田町遺児家庭扶助費	父または母、もしくは両親のいない義務教育修了前の児童を養育している人 *親の一方が重度の心身障がい者の場合も対象になります。	無



児童扶養手当の手当額の改定のお知らせ

令和2年4月分から、児童扶養手当の手当額と加算額が次のとおり改定となりました。

変更前	変更後(令和2年4月分~)
児童1人のとき 全部支給：月額42,910円 一部支給：月額42,900円~10,120円	児童1人のとき 全部支給：月額43,160円 一部支給：月額43,150円~10,180円
第2子加算額 全部支給：月額10,140円 一部支給：月額10,130円~5,070円	第2子加算額 全部支給：月額10,190円 一部支給：月額10,180円~5,100円
第3子以降加算額 全部支給：月額6,080円 一部支給：月額6,070円~3,040円	第3子以降加算額 全部支給：月額6,110円 一部支給：月額6,100円~3,060円

*次回支給予定は5月11日㊦(3月分~4月分)です。

問合せ こども課児童育成グループ(内線133) FAX63-5116



健康づくり・介護予防の「げんきかい」に参加しよう

地域の皆さんと一緒に、健康づくりをしませんか。

と き 5月~令和3年3月 午前10時~11時30分 各会場月1回

学区	第1回開催日	場所	学区	第1回開催日	場所
坂崎	5月13日㊦	坂崎公民館	荻谷	5月7日㊦	芦谷公民館
幸田	5月21日㊦	大草老人憩の家	深溝	5月18日㊦	市場公民館
中央	5月14日㊦	岩堀公民館	豊坂	5月25日㊦	高齢者ふれあいプラザ

内 容 体操 レクリエーション 体力測定など

対 象 おおむね65歳以上の人

そのほか 送迎バスがあります。

申 込 み 幸田町地域包括支援センターへお申し込みください。 ☎(0564)62-7331 FAX(0564)62-7254



第40回西三河地区消防職員意見発表会に出場しました

2月7日㊦に豊田市福祉センターで第40回西三河地区消防職員意見発表会が開催され、幸田町消防本部からは本多史弥消防副士長が代表として出場しました。この意見発表会は、消防職員の資質の向上と円滑な消防業務遂行を目的として、消防行政をとりまくさまざまな問題に対する解決策などを発表するものです。今回の発表会では、救急隊として活動する中、隊員自らの安全確保の重要性とその具体的な安全管理のシステムを提案し、優秀賞を受賞しました。今後も町民の皆さんの期待に応えられるように、一層努力してまいります。



↑発表をする本多消防副士長

問合せ 消防本部庶務課庶務グループ

☎(0564)63-0514 FAX(0564)63-1189



教育委員会に対する評価

幸田町教育委員会では、「地方教育行政の組織および運営に関する法律」に基づき、平成30年度の活動内容について点検・評価を行い、報告書を議会へ提出しましたので、その内容についてお知らせします。本年度は次の3事業について、名古屋大学教育学部の石井拓見准教授を始め教育に関する学識経験を有する5人の委員で構成された外部評価委員会にはかり、評価をいただきました。

評価基準
(3段階)

A：事業成果良好につき、継続が好ましい。
B：事業成果あるも、一部改善検討の上、継続
C：事業成果に課題あり、見直しまたは廃止が適当

就学援助事業

◎事業の概要

経済的な理由によって就学困難な児童または生徒の保護者に対し、義務教育の円滑な教育の機会均等のため、学用品費、給食費、修学旅行費などの援助を行う。

平成30年度概算事業費／20,571千円 総合評価／A

◎教育委員会内部評価

新入学児童生徒学用品費の入学前支給、中学校の部活動費の追加など、より使いやすく充実した制度の運用に努めている。

◎外部評価委員会評価

支給時期の変更、支給単価の増額、費目の追加など、毎年少しずつ制度の改善が見られている。今後も、本委員会の意見を踏まえ、積極的な改善に努められたい。また、国補助金の項目に追加された「卒業アルバム代」など、入学期だけではなく卒業期の援助も検討されたい。

教育相談事業

◎事業の概要

町内の小中学生、保護者、教員たちに対して、非行や悩みを解消し集団生活に適應できるよう、相談、助言および不登校で悩む児童生徒たちに対する個々の状態に応じた指導を行う。

平成30年度概算事業費／9,976千円 総合評価／A

◎教育委員会内部評価

不登校だけでなく、情緒面の問題や発達上の問題に至るまで、幅広い相談内容に対応し、早めの相談や適應指導の活用により全国よりも不登校の割合は少ない。

◎外部評価委員会評価

より多くの人が相談しやすい環境づくりは重点的に進められたい。また、周知が十分になされているか、相談者が連絡しやすい環境となっているかを確認するためにも、相談のきっかけが分かるようなアンケートを取るとよい。

町民会館管理運営事業

◎事業の概要

町民だけでなくすべての人に対して、文化の拠点空間として、安全かつ利用しやすい施設を維持しながら、多様なニーズへの柔軟な対応や質の高いサービスを提供していく。

平成30年度概算事業費／392,810千円 総合評価／A

◎教育委員会内部評価

問題点を検証しながら、安全安心な施設運営を継続している。また、多様なニーズに対応した各種事業にも取り組み、利用者の確保に努めており、利用者にも喜ばれている。

◎外部評価委員会評価

町民会館は町民のシンボル・誇りになっており、利用者も多く喜ばれていることがうかがえるが、その分、駐車場が十分でなく路上駐車が発生していること、また駅からのアクセスが悪いことといった問題が生じている。駐車場の整備だけでなく、イベント時におけるシャトルバスの配置、またその周知など、時間のかかる課題ではあるが改善を進められたい。

〈今後の課題と対応〉

今回の評価結果に基づき事業内容の見直しを進め、さらなる事業推進に努め、教育行政各施策の効果的な実施を目指します。教育委員会の施策に関する点検・評価について、詳しくは町ホームページでご覧いただけます。また、本件に関するご意見は問合せ先までお寄せください。

問合せ 学校教育課整備庶務グループ(内線422) FAX63-5149



犬の飼い主の皆さんへ

狂犬病予防注射を受けましょう

皆さんが飼っている愛犬は、毎年4月1日から6月30日の間に、狂犬病予防注射を受けなければなりません。予防注射を受けるときは、必ず、案内はがき（令和2年度狂犬病予防注射実施・登録確認通知書）を持参してください。

*狂犬病予防注射は、下記日程表の実施会場もしくは動物病院で受けることもできます。

対 象 生後91日（3か月）以上の犬

費 用 注射のみ3,500円 *登録していない犬は、登録料3,000円が別途かかります。

フンの後始末を！ 道路や公園はみんなのものです。フンは必ず持ち帰り、飼い主の責任で片付けましょう。

犬が死亡、いなくなったときは、環境課へご連絡ください。

飼い主を見つける手がかりになりますので、鑑札や注射済票を首輪に付けましょう。

令和2年度 狂犬病予防注射実施日程表

月 日	実 施 会 場	時 間
4月6日㊦	坂崎公民館	午後1時30分～1時50分
	高力老人憩の家	午後2時～2時15分
	新田老人憩の家	午後2時25分～2時35分
	永野老人憩の家	午後2時45分～3時
4月7日㊦	長嶺コミュニティホーム	午後1時30分～1時40分
	久保田コミュニティホーム	午後1時50分～2時
	大草老人憩の家	午後2時10分～2時30分
	鷺田公民館	午後2時40分～3時
4月8日㊦	岩堀公民館	午後1時30分～1時50分
	横落コミュニティセンター	午後2時～2時10分
	荻農村センター	午後2時20分～2時30分
	老人福祉センター	午後2時40分～2時50分
	深溝児童館	午後3時～3時10分
4月9日㊦	野場ふれあいセンター	午後1時30分～1時50分
	須美公民館	午後2時～2時10分
	桐山組合倉庫前	午後2時20分～2時35分
	逆川農村センター	午後2時45分～2時55分
	海谷公民館	午後3時05分～3時15分
4月10日㊦	芦谷公民館	午後1時30分～1時45分
	市場公民館	午後1時55分～2時05分
	上六栗老人憩の家	午後2時15分～2時25分
	六栗公民館	午後2時35分～2時45分
	役場車庫棟前(保健センター隣)	午後2時55分～3時10分
5月7日㊦	坂崎公民館	午後1時30分～1時45分
	鷺田公民館	午後1時55分～2時10分
	大草老人憩の家	午後2時20分～2時35分
	芦谷公民館	午後2時45分～3時
5月8日㊦	市場公民館	午後1時30分～1時40分
	上六栗老人憩の家	午後1時50分～2時
	野場ふれあいセンター	午後2時10分～2時20分
	役場車庫棟前(保健センター隣)	午後2時30分～2時45分

問合せ 環境課環境保全グループ(内線272) FAX63-5169



テラスプロジェクト進行中！ Vol.3

◎テラスプロジェクトって何？

町では、いつ起こるか分からない災害に備える必要があることから、地域の安全を24時間見守る体制づくりとして、「幸田町安全テラスセンター24（以下「テラス」）」の設置に向けたプロジェクトを推進しています。

プロジェクトでは、テラスが、防災・減災について日常的に意識される機会や地域の防災を支える人々の交流・協力できる場を提供し、災害対策本部の準備的・補助的な役割となるような検討を進めています。

◎テラス運営の基本方針を決定！

2月に行われた「幸田町安全テラスセンター24設置専門委員会」で、テラスの運営に関する基本方針などを決定しました。テラスでは、「災害に強いひとづくり」を目標に掲げ、防災を学び、実践できる場や機会をつくり、いつ災害が発生しても的確な活動を実施できる人や組織の育成に取り組んでいきます。

目指すもの

災害に強いひとづくり

ミッション

防災を学び・実践し続ける道場
災害時にすぐに正しく活動できる体制

基本方針

ひとのつながりを生み、支えあう地域社会を育てる

戦略

3本の矢

3本の矢を軸に、防災・減災意識の高い人、自ら判断し、行動する人をつくる取り組みを推進する。

地域のつながり

お互い様の関係を築き、
災害に強いやわらかい体制をつくる

継続的な学び

継続した学びによって、
災害時に動けるようにする

日常からできる備え

24時間まちを見守り、
迅速に行動する体制をつくる

行動指針

- 女性の視点を重視した防災啓発活動の推進
- 住民の互助、共助に根差した防災交流の拠点づくり
- 地域による要配慮者の支援方法の確立
- 中学生が安全を確保しつつ支援活動もできる防災学習の推進
- いつ災害が発生しても、行政が迅速に災害対応できるような体制づくりの推進

◎テラスプロジェクトは次のステップへ！

テラスの基本方針の下、次年度からは町として特色のある取り組みの検討やモデル事業を実施していきます。まずは、町民の皆さんが日常生活の中で防災・減災に触れる機会を増やしていきたいと考えています。そして、テラスは、役場だけの活動ではありません。「みんなのテラス」として、多くの人に関わっていただくことで、より効果的な活動を推進することができます。一時的な防災対策ではなく、長く続けられる防災・減災活動を進めていきますので、皆さんのご協力をお願いします。

本事業は、県の「元気な愛知の市町村づくり補助金（チャレンジ枠）」を受け、「官学民連携による地域防災力向上事業」として推進しています。

問合せ 防災安全課テラス準備グループ(内線373) FAX63-5139



幸田町バイクフェスタ2020が開催されます

幸田町へバイク好きが大集合！ バイクで来るなら幸田町が楽しい！ バイク好きな人はぜひご参加ください。



バイク走行会



ランバイク体験



タンデムカート体験



T-Styleキッズスクール



と き 5月3日(日)～5日(祝) 午前9時～午後5時
*天候などで中止・変更になる場合があります。

と ころ 幸田サーキット y r p 桐山

- 内 容**
- ・バイク走行会 (有料)
 - ・キッズ向けイベント (無料)
 - ①ランバイク体験
 - ②タンデムカート体験
 - ③T-Styleキッズスクール (講師 徳升 広平 氏)
 - ・地元物産展 ほかに盛りだくさん！
- 詳しくはホームページをご確認ください。

主 催 幸田町バイクフェスタ実行委員会

共 催 幸田町観光協会

後 援 幸田町

問合せ 幸田町バイクフェスタ実行委員会(幸田サーキット y r p 桐山) ☎(0564)62-7522



↑ホームページ

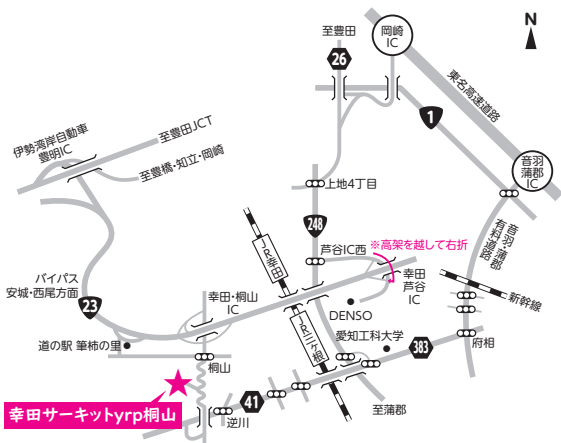

シルバースクール生を募集します

新しい事への挑戦や仲間づくりを通して、心豊かに、生きがいのある生活を送ってみませんか？

と き 5月～10月(8月を除く)の全5回 午前10時～11時30分 *初回は5月20日(日)

と ころ 中央公民館ほか

内 容 工作体験や町外バス研修など、毎回違った内容でお楽しみいただけます。

対 象 町内在住で60歳以上の人

定 員 100人 *応募者多数時は抽選

受講料 500円(傷害保険料含む) *材料費などは別途負担

申込み 4月25日(日)までに生涯学習課生涯学習グループ(内線197)にお申し込みください。 FAX63-1675 月曜休館

*持参の場合は、氏名、性別、生年月日、郵便番号、住所、電話番号を記入してください。



←申し込みはこちらからもどうぞ



毎月の相談

●行政相談

とき 毎月第3水曜日(祝日除く) 午前9時～正午
ところ 役場1階相談室
問合せ 総務課 法規グループ(内線361) FAX63-5139

●人権相談

とき 毎月第1水曜日 午前9時～正午
ところ 役場1階相談室
問合せ 住民課 住民窓口グループ(内線122) FAX62-6555

●消費生活相談

▶幸田町(電話相談可)

とき 毎週火曜日 午前10時～正午、午後1時～4時
*受付は午後3時30分まで
ところ 役場1階相談室
そのほか 専門の相談員が対応します。
問合せ 企画政策課 政策情報グループ(内線332) FAX63-5139

▶愛知県消費生活総合センター

とき ①～⑤ 午前9時～午後4時30分
⑥～⑩ 午前9時～午後4時
ところ・問合せ 愛知県消費生活総合センター
☎052-962-0999

●多重債務相談(予約制)

とき 毎週火・木曜日 午後1時～4時
ところ・問合せ 愛知県消費生活総合センター ☎052-962-0999

●司法書士法律困りごと相談(予約制)

とき 毎月第1・3水曜日 午後1時～4時
ところ 福祉サービスセンター
そのほか 1週間前までに事前予約が必要
問合せ 幸田町社会福祉協議会 ☎62-7171、FAX62-7254

●無料法律相談(予約制)

とき 毎月第2木曜日 午後1時～4時
ところ 役場1階相談室 *4月から会場を変更します
問合せ 住民課 住民窓口グループ(内線122) FAX62-6555

●心配ごとお気軽相談(電話相談可)

とき 毎週水曜日 午前9時～正午
ところ 役場1階相談室
問合せ 福祉課 包括ケアグループ(内線154) FAX56-6218

●母子父子家庭相談(電話相談可)

とき 毎月第4木曜日 午前10時～午後4時
ところ 役場1階相談室
問合せ 福祉課 福祉グループ(内線151) FAX56-6218

●こどもの相談

とき 毎月第2水曜日 午前10時～午後4時
ところ 役場1階相談室
問合せ 福祉課 福祉グループ(内線151) FAX56-6218

●子育て相談(訪問相談可)

とき ①～⑤ 午前8時30分～午後5時
⑥ 午前8時30分～正午
*⑥は電話相談のみ(祝日除く)
ところ・問合せ 上六栗子育て支援センター ☎・FAX62-8333

●教育相談

とき ①～⑤ 午前10時～午後6時
ところ 中央公民館教育相談室
問合せ ☎・FAX63-1188 Eメール soudan@sk2.aitai.ne.jp

●高齢者の相談(訪問相談可)

とき ①～⑤(祝日除く) 午前8時30分～午後5時15分
ところ 福祉サービスセンター
問合せ 幸田町地域包括支援センター ☎62-7331、FAX62-7254

●認知症介護電話相談

とき ①～⑤(祝日除く) 午前10時～午後4時
ところ 公益社団法人 認知症の人と家族の会・愛知県支部
問合せ ☎0562-31-1911 FAX0562-33-7102

●ゆるカフェ(若年性認知症・高次脳機能障害当事者の相談・交流会)

とき 毎月第1土曜日 午前10時～正午
ところ 就労継続支援B型事業所ひなた
問合せ 福祉課包括ケアグループ(内線154) FAX56-6218

●身体障がい者・知的障がい者更生相談

とき 身体障がい者 毎月第1・3木曜日
知的障がい者 毎月第2・4木曜日
ともに午前10時～正午
ところ・問合せ つどいの家 ☎・FAX63-2941

●身体・知的・精神障がい者相談

とき ①～⑤(祝日除く) 午前8時30分～午後5時15分
ところ ①生活支援センターこうた
②相談支援事業所ひなた
③幸田町社協相談支援事業所

相談員 相談支援専門員、社会福祉士、精神保健福祉士
そのほか ご家庭への訪問相談も行っています(要予約)。
問合せ ①☎63-1775 ②☎77-6900 ③☎62-7171

●心の病気を抱える人の家族の相談

とき 毎月第3火曜日 午後1時30分～3時
ところ つどいの家1階 図書室
内容 精神保健福祉士などが相談に応じます。
問合せ 福祉課 福祉グループ(内線151) FAX56-6218

●憩いの場(心の病気のある人のデイケア)

とき 毎週火曜日 午後1時30分～4時
ところ つどいの家 会議室・図書室
相談員 精神保健福祉士
問合せ 福祉課 福祉グループ(内線151) FAX56-6218

●ひきこもり家族の集い

とき 4月15日⑩ 午後5時30分～7時
ところ つどいの家
対象 ひきこもり状態にある本人または家族
問合せ 幸田町基幹相談支援センター ☎63-1755、FAX63-1756

●精神保健福祉(心の病、心の健康)相談

とき ①～⑤(祝日、年末年始除く) 午前9時～午後4時30分
ところ・問合せ 西尾保健所健康支援課
☎0563-56-5241 FAX0563-54-6791

●子どもの権利擁護委員会

とき ①～⑤(祝日除く) 午前8時30分～午後5時15分
問合せ こども課 児童育成グループ(内線133)、FAX63-5334
Eメール kodomo@town.kota.lg.jp

●国税に関する「電話相談センター」

とき ①～⑤(祝日、年末年始除く) 午前8時30分～午後5時
利用方法 ①岡崎税務署 ☎58-6511へ電話
②自動音声→「1」を押す
③自動音声→相談内容の番号を押す

寄付

ありがとうございます

(敬称略)

幸田町へ

- 三河湾チャリティー100km歩け歩け実行委員会/金200,000円
- (有)中條総合保険リスクマネージメントサービス 中條 義之/金14,000円

幸田町社会福祉協議会へ

- 幸田町少林寺拳法協会/金10,000円
- (株)石原組従業員一同/金1,200円
- 匿名/金1,950円

人口動態

2020.3.1現在

総人口 42,407人(前月比+5人)
 内 男21,560人 女20,847人
 世帯数 16,280世帯(前月比-8世帯)

2月中の主な異動
 出生 38人(男 18人/女 20人)
 死亡 28人(男 16人/女 12人)
 転入 122人(男 76人/女 46人)
 転出 123人(男 69人/女 54人)

戸籍異動

2月届出分(順不同・敬称略)

おめでとうございます

出生児	保護者	区
大須賀 音橙【おと】	卓也	岩堀
ALVARENGA YONAMINE LORENZO SHINJIRO	NAKAZONE YONAMINE FERNANDO SHINSEI	六栗
杉浦 和【のどか】	みさき	岩堀
堀 耀太【ようた】	大輔	岩堀
池田 治輝【はるき】	道治	里
稲吉 豪紀【ごうき】	寛紀	逆川
岩瀬 達杜【はると】	拓也	幸田
吉見 妃陽【ひなた】	友希	岩堀
大園 明日奈【あすな】	和誉	六栗
井上 紀吉朗【きいちろう】	雅之	大草
柳川 絃花【いとか】	淳	芦谷
柳川 律花【りつか】	淳	芦谷
山代 湊凜【かいり】	祥平	横落
馬淵 晴人【はると】	圭祐	六栗
柴田 春貴【はるき】	貴久	大草
佐藤 菜々美【ななみ】	貴之	六栗
辻 愛珠【あんじゅ】	友哉	里
小田部 由鷹【ゆたか】	顕	六栗
日隈 湊太【かなた】	雄太	里
貝吹 隼弥【しゅんや】	康浩	高力
夏目 柚芭【ゆずは】	潤	上六栗
丸山 明莉【あかり】	旭	岩堀
中山 暖都【だんと】	雄太	岩堀
齋藤 咲菜【えま】	昌和	六栗
仲宗根 央采【おと】	朝胤・愛望	鷲田
平井 仁菜【にな】	智也	芦谷

おくやみ申し上げます

死亡者	年齢	世帯主	区
井上 護	80	井上 護	鷲田
樋野 幸江	56	樋野 成治	大草
都築 由廣	71	都築 由廣	坂崎
成瀬 亮子	53	成瀬 克巳	鷲田
山本 澄江	98	山本 新也	坂崎
平岩 房次郎	95	平岩 里志	須美
森 保二	60	森 考幸	岩堀
稲吉 幸子	92	稲吉 幸子	坂崎
加藤 恒夫	84	加藤 文克	須美
都築 昭平	92	都築 昭平	大草
今泉 美代子	90	今泉 美代子	市場
山本 直	92	山本 尚哉	大草
大場 美代子	92	大場 昭佳	市場
水野 宜詔	78	水野 宜詔	大草
天野 加津子	87	天野 敏昭	野場

*プライバシー保護のため、希望者のみ掲載しています。掲載希望の人は、届け出時に住民課にお申し出ください。

ケーブルTV 4月の番組案内
 〈スマイル12チャンネル〉

①『テレビ回覧板WEEKLY』(15分)

幸田町、蒲郡市の地域ニュース。毎週土曜日更新
 (毎日9:00、12:00、15:00、17:00、19:00、22:00放送)

②『町の風景』(10分)

幸田町、蒲郡市の美しい風景をお届けします。
 4月11日(土)～24日(金) 1週目 9:15、12:30、19:15放送
 2週目 12:15、18:00、22:15放送

③『マイ Home Town』(30分)

「私の町」をテーマにしたエリア内の情報番組です。
 4月11日(土)～24日(金)

④『幸田イチオシみつけ』(15分)

ローカルでシークレットな幸田町ならではのイチオシ情報を紹介します。

4月18日(土)～5月1日(金) 1週目 9:30、19:30、22:30放送

③④は期間中

2週目 10:30、15:30、20:00放送

⑤『店ばな工房』(15分)

幸田町、蒲郡市にあるお店を紹介します。

4月18日(土)～5月1日(金) 1週目 9:15、12:30、19:15放送
 2週目 12:15、18:00、22:15放送

問合せ 三河湾ネットワーク株式会社 ☎0120-794934



別ショットの写真

今月の表紙

「春の訪れに笑顔満開！」

今月の表紙は、里保育園の園児と遊戯室前に咲くハナモモの木の写真です。鮮やかに咲き誇るハナモモに春の訪れを感じ、春を楽しむに待つ園児たちには笑顔の花が咲きました。

編集者の
 ちよと
 ひとこと



こんにちは！ 編集者のHです。春は新生活が始まる季節ですね。これから新しい環境に身を置く人、定年を迎え第二の人生が始まる人もいることでしょう。仕事について思う事と言えば、大変でない仕事はないです。辛い時期のない職業なんてありません。ですが、辛いと思うだけでは前へは進みません。楽しむこともやはり必要だと思います。やりがいを持ち、楽しむことを忘れずに頑張りましょう！ と自分に言い聞かせながら今日も机に向かう私なのでした～。(H)



健康インフォメーション

Health Information



★★★ 5月の保健センター 行事・健診 ★★★

	日/曜	受付時間	備考
誰でもできる健康体操	初心者編 22日(金) 上級者編 15日(金) 29日(金)	午前10時～11時30分	簡単で効果的な歩き方や健康によい姿勢を学びます。
離乳食後期講習会 (かみかみクラス)	20日(木)	午後1時～1時30分	対象：生後8か月児～1歳児の保護者 内容：離乳食の進め方・幼児食について 託児：申込み5月11日(木)～15日(金) 定員12人 *先着順
4か月児健診 7日(令和元年12月11日～12月23日生) 19日(令和元年12月24日～2年1月11日生)	7日(木) 19日(木)	午後1時～2時 集团の話／1時～1時20分	内容：身体測定、内科健診、集团の話、個別相談、絵本の読み聞かせ
10か月児健診 (令和元年5月22日～6月16日生)	14日(木)	午後1時～2時 集团の話／1時～1時20分	内容：身体測定、内科健診、集团の話、個別相談、歯みがき相談
1歳6か月児健診 (平成30年9月8日～10月1日生)	26日(木)	午後0時50分～2時 集团の話／0時50分～1時10分	内容：身体測定、内科・歯科健診、集团の話、フッ素塗布、個別相談
2歳児歯科健診 (平成30年3月1日～3月29日生)	18日(木)	午後1時～2時 集团の話／1時～1時20分	内容：歯科健診、歯みがき指導、集团の話、フッ素塗布、個別相談
3歳児健診 (平成29年2月11日～3月2日生)	12日(木)	午後0時50分～2時	内容：尿検査、身体測定、内科・歯科健診、フッ素塗布、個別相談

★★★ 5月の保健センター 相談 ★★★

	日/曜	受付時間	備考
母子健康手帳交付	11日(木) 18日(木) 25日(木)	午前9時45分～10時	時間：午前10時～正午 内容：母子健康手帳交付説明会、健診受診票交付、妊娠中の生活の話、個別相談など 持ち物：妊娠届出書 裏面に記載してある持ち物をご持参ください。 そのほか：都合の悪い人、外国籍の人は、ご連絡ください。
こんにちは 赤ちゃん訪問		随時	対象：生後4か月未満の赤ちゃんのいる全家庭 内容：赤ちゃん訪問員(地域の先輩ママ)による、地域の子育て情報の提供・絵本のプレゼント・心配や困っていることなどの聴取。(心配事には、あとで保健師などが連絡し、相談に応じます。) *事前に電話連絡有(電話番号がわからない場合は、直接伺う場合もあります。)転入などで赤ちゃん訪問連絡票を出されていない人は、電話連絡をお願いします。
助産師などによる 新生児等訪問相談		随時(電話予約が必要です)	対象：生後2か月未満の母子 内容：助産師または保健師の家庭訪問による個別相談、母乳に関する悩み・授乳・育児・産後の体・生活、母の気持ちなどの相談・指導
母乳相談	21日(木)	午前9時30分～11時	対象：生後3か月未満の母子(予約制) 内容：母乳授乳量測定、授乳相談
乳幼児健康相談	13日(木)	午前9時30分～11時	対象：乳幼児 内容：保健師・栄養士による、育児、健康相談
成人健康相談	28日(木)	午前9時30分～11時	健康に関すること全般(栄養相談も含む)

*各種相談は、電話でも随時受け付けしています。必要時には、家庭訪問指導も行います。

*乳幼児健診、歯科健診、予防接種、母乳相談、乳幼児健康相談、離乳食講習会には、必ず母子健康手帳をお持ちください。

★★★ 予防接種を受けましょう ★★★

対象者には4月下旬に接種券を郵送します。

予防接種の種類	接種期間	接種方法
ヒブ予防接種(初回接種) 令和2年3月生まれの人	生後2か月～5歳の誕生日前日	3回接種(ただし、1回目を接種する年齢によって接種回数が変わってきます。詳しくは、接種券と同封してある案内を参考にしてください)
ヒブ予防接種(追加接種) ヒブ初回予防接種を令和元年10月に接種した人(ただし、1回目を1歳以上で接種した人は除く)	5歳の誕生日前日まで	1回接種
小児用肺炎球菌予防接種(初回・追加接種) 令和2年3月生まれの人	生後2か月～5歳の誕生日前日	4回接種(ただし、1回目を接種する年齢によって接種回数が変わってきます。詳しくは、接種券と同封してある案内を参考にしてください)
B型肝炎予防接種 令和2年3月生まれの人	生後2か月～1歳の誕生日前日	3回接種
四種混合予防接種(第1期初回) 令和2年2月生まれの人	生後3か月～7歳6か月の前日	20～56日の間隔で3回接種
四種混合予防接種(第1期追加) 1期初回3回目を令和元年5月に接種した人	7歳6か月の前日まで	1回接種
BCG予防接種 令和元年12月生まれの人	生後5か月～1歳の誕生日前日	1回接種
麻しん及び風しん混合第1期予防接種 令和元年5月生まれの人	1歳の誕生日～2歳の誕生日前日	1回接種
水痘予防接種 令和元年5月生まれの人	1歳の誕生日～3歳の誕生日前日	2回接種
日本脳炎予防接種(第1期初回) 平成29年5月生まれの人	3歳の誕生日～7歳6か月の前日	2回接種
日本脳炎予防接種(第1期追加) 1期初回2回目を令和元年5月に接種した人	7歳6か月の前日まで	1回接種
日本脳炎第2期予防接種 平成23年5月生まれの人	9歳の誕生日～13歳の誕生日前日	1回接種
二種混合第2期予防接種 平成21年5月生まれの人	11歳の誕生日～13歳の誕生日前日	1回接種(接種の際は必ず保護者同伴でお出掛けください)
ロタ予防接種(任意接種) 令和2年3月生まれの人	1価(ロタリックス)は生後6週～生後24週。5価(ロタテック)は生後6週～32週	4週以上の間隔で、1価(ロタリックス)は2回接種。5価(ロタテック)は3回接種。
おたふくかぜ予防接種(任意接種) 令和元年5月生まれの人	1歳の誕生日～2歳の誕生日前日	1回接種

歯周疾患検診を受けましょう

歯周疾患は歯を失う大きな原因であるとともに、動脈硬化や糖尿病など、全身の病気と深く関わっています。歯の寿命は、日頃のお手入れで大きく違ってきます。受診機会のない人は、歯と口の健康を保つために1年に1回は検診を受けましょう。

実施期間 5月1日㊟～令和3年2月28日㊟(休診日は除く)

実施場所 幸田町・岡崎市の協力歯科医院(幸田町内の歯科医院はすべて受診できます)

対象 節目者(令和3年3月31日時点で20、30、40、45、50、55、60、65、70歳の人)および16歳以上の町内在住者で検診を希望する人

費用 無料

申込み

- ・節目者には、受診券を個別通知します。岡崎市内の歯科医院で受診を希望される人は「歯周疾患検診受診票」などが必要となりますので、保健センターまでお越しください。
- ・節目者以外の人で、歯周疾患検診を希望される人は、令和3年2月12日㊟までに健康課へお申込みください。なお、オルソパノラマX線撮影は、節目者のみ実施します。

問合せ 健康課健康増進グループ(内線182) FAX62-8217

日曜・祝日の当直医療機関・薬局

4/16~5/15

受付時間 ● 午前9時~正午、午後2時~6時

掲載日以外を知りたい人は、岡崎市医師会のホームページをご覧ください。(http://www.okazaki-med.or.jp/)

● 保険証をお持ちください。 ● 市外局番はすべて(0564)です。
● 都合により当直医を変更することもありますので、救急医療情報センターでご確認ください。

	4月19日(日)	4月26日(日)	4月29日(祝)	5月3日(祝)	5月4日(日)	5月5日(祝)	5月6日(祝)	5月10日(日)
内科 または 小児科	小林医院 (羽根西新) ☎51-4076	小出 クリニック (牧御堂) ☎54-5601	金山医院 (野畑) ☎51-9106	とみた小児科 (横落) ☎63-1180	内科・消化器科 ゆうクリニック (六名南1) ☎58-5311	伊藤医院 (定国) ☎43-2678	恒川内科 クリニック (上地5) ☎57-8080	やまざき クリニック (菱池) ☎62-5225
外科	わたなべ整形 リハビリクリニック (竜美東) ☎55-2233	今泉 クリニック (羽根) ☎54-0524	城南整形外科 (宮地) ☎54-6686	おくやしき クリニック (下青野) ☎57-5353	田井整形外科 クリニック (滝) ☎46-1332	天野整形外科 クリニック (三崎) ☎55-6877	こじまファミー クリニック (船越) ☎32-8852	北斗病院 (仁木) ☎66-2811
皮膚科	おばた皮ふ科 (大門3) ☎25-5239	小出 クリニック (牧御堂) ☎54-5601	渡辺皮フ科 (稲熊) ☎23-8005	上野泌尿器科 皮膚科医院* (日名南) ☎26-1126	福田泌尿器科・ 皮膚科医院* (六名本) ☎58-6711	わかまつ町 皮ふ科 (若松) ☎55-9912	こじまファミー クリニック (船越) ☎32-8852	荻須医院* (籠田) ☎21-0781
耳鼻 咽喉科	天野 耳鼻咽喉科 (羽根) ☎51-8741	犬塚 耳鼻咽喉科 (上里1) ☎26-3314	坂堂医院 (福寿) ☎21-6156	みみ・はな・のど 長坂クリニック (六供) ☎21-3387	康生医院 (康生通) ☎21-1340	ふるた 耳鼻咽喉科 (戸崎) ☎55-6688	三崎町うえじ 耳鼻咽喉科 (三崎) ☎54-2833	むつみ 耳鼻咽喉科 (井内) ☎72-2320
眼科	すずぎ眼科 クリニック (上里1) ☎65-3001	奥田眼科 クリニック (洞) ☎26-2220	小出アイ クリニック (中之郷) ☎54-3636	緑丘アイ クリニック (緑丘2) ☎71-7711	岡崎南上地眼科 クリニック (上地2) ☎73-3005	岡田眼科医院 (六名東) ☎53-2800	こうた眼科 クリニック (菱池) ☎63-3888	橋本記念眼科 (三崎) ☎53-9904
産婦人科	救急医療センターへお問い合わせ ☎21-1133							
薬局	アイセイ薬局 柱店 (羽根西新) ☎71-7003	アイセイ薬局 牧御堂店 (牧御堂) ☎57-0317	エムハート 薬局 のばた店 (野畑) ☎57-2155	いぶき薬局 (下青野) ☎57-7011	シンコー薬局 六名店 (六名南) ☎64-2831	パナプラス薬局 むつな店 (向山) ☎58-2777	すみれ 調剤薬局 上地店 (上地5) ☎59-2882	けやき 調剤薬局 (菱池) ☎63-6378
		パナプラス薬局 小豆坂店 (羽根) ☎47-7250		かのん 調剤薬局 (六供) ☎24-0036	パナプラス薬局 むつな店 (向山) ☎58-2777	あらこ薬局 (若松) ☎58-5500	つばさ調剤 薬局 (船越) ☎33-0258	ハーズ 岡崎調剤薬局 北斗店 (仁木) ☎45-1211
	岡崎第一薬局 大門店 (大門3) ☎28-9831	アイセイ薬局 第2洞店 (洞) ☎65-3836	むつみ薬局 (宮地) ☎54-8819	調剤薬局 アモス 緑丘店 (緑丘2) ☎71-7086	エムハート 薬局 上地店 (上地2) ☎72-7007	るり薬局 (戸崎) ☎47-7234	パナプラス薬局 むつな店 (向山) ☎58-2777	アポロ薬局 六ッ美店 (井内) ☎58-5687

*印は、泌尿器科・皮膚科

2次救急 (内科・外科)	北斗病院 (仁木) ☎66-2811	4月22日(水)・27日(月)・5月8日(金)・13日(水) / 午後6時~翌朝8時
2次救急医療機関は、入院・手術などが必要な患者および救急車で搬送された人が優先となりますが、状況に応じて対応しますので、 来院の際は必ず事前に電話でお問い合わせください。	宇野病院 (中岡崎) ☎24-2211	4月17日(金) / 午後6時~翌朝8時 4月25日(土) / 午後1時~翌朝8時
	岡崎南病院 (羽根東) ☎51-5434	4月16日・23日・30日・5月7日・14日 (全て(水)) / 午後6時~翌朝8時 4月25日(土) / 午後1時~翌朝8時

夜間緊急診療

● 岡崎市医師会(公衆衛生センター内)
夜間急病診療所

診療科目 内科・小児科・外科

診療日 毎日 *夜間のみ

受付時間 午後7時30分~10時30分

診療時間 午後8時~11時

問合せ ☎(0564)52-1906

休日緊急診療

● 蒲郡市保健医療センター

診療科目 内科・小児科

診療日 日曜日・祝日および12月30日~1月3日

受付時間 午前9時~正午、午後1時~5時

問合せ ☎0533-67-2555

歯科の休日・夜間緊急診療

● 岡崎歯科総合センター

診療科目 日曜日・祝日：午前9時~11時30分、午後1時~3時30分
平日夜間(月~土)：午後7時30分~10時30分

問合せ ☎(0564)21-8000

● 蒲郡市保健医療センター(休日緊急診療と同じ)

診療日 日曜日・祝日および12月30日~1月3日

受付時間 午前9時~正午 問合せ ☎0533-69-8020

救急医療情報センター

どうしても医療機関が見つからないときは、愛知県救急医療情報センターにお電話ください。オペレーターが24時間体制でお知らせします。

● 夜間おくり相談については…岡崎薬剤師会 ☎080-9730-5274 受付時間 / 午後8時~翌日午前6時

当直医をお探しの地域	救急医療情報センター
幸田町、岡崎市	☎(0564)21-1133
蒲郡市、豊川市、豊橋市	☎0532-63-1133
西尾市	☎0563-54-1133

	日	月	火	水	木	金	土
4月					16 ●マタニティ教室 母乳育児編 (保健センター/ 13:15)	17 ●誰でもできる 健康体操 (上級者編) (保健センター/ 10:00)	18
	19	20	21	22 ●65歳到達者 介護保険被保険者 証交付説明会 (保健センター/ 10:00) ●おれんじカフェ (喫茶ふでかき) (グループホーム おり姫/14:00)	23	24 ●誰でもできる 健康体操 (初心者編) (保健センター/ 10:00)	25
	26	27	28	29 昭和の日	30	5 / 1	2
5月	3 憲法記念日 ●第54回 町民スポーツ大会 (グラウンド・ゴルフ) (大日蔭グラウンド・ゴルフ場/ 9:00) ●幸田町 バイクフェスタ (幸田サーキット yrc桐山/9:00) ●卓球教室開講 (幸田中卓球場/ 19:00)	4 みどりの日	5 こどもの日	6 振替休日	7 ●荻谷学区 げんきかい (芦谷公民館/ 10:00)	8	9 ●健康の道 ウォーキング (とぼね運動場/ 10:00)
	10 ●ソフトテニス教室 開講 (文化広場テニス コート/14:00)	11	12 ●あったかひろば (坂崎保育園/ 10:00) ●援助会員 養成講習会① (くりくりひろば /9:00)	13 ●あったかひろば (大草保育園/ 10:00) ●坂崎学区 げんきかい (坂崎公民館/ 10:00)	14 ●中央学区 げんきかい (岩堀公民館 /10:00)	15 ●誰でもできる 健康体操 (上級者編) (保健センター/ 10:00)	

粗大ごみ・資源拠点回収カレンダー

★粗大ごみは受付で町内在住確認のため運転免許証などの身分証を提示していただきます。★土・日曜日は混雑しますので、なるべく平日に搬入してください。

★粗大ごみに出せないものもありますので事前に環境課へお問い合わせください。＊燃やすごみ、分別ごみは粗大ごみでは出せません。

●粗大ごみ戸別収集電話受付日/申込先 夏目運輸(0564)62-1371、中部保全(0564)56-6161 ＊1品につき粗大ごみ納付券(300円)が1枚必要です。

●粗大ごみ収集日/場所 粗大ごみ集積処理場/受付時間 月～金:午前9時～正午 土:日:午前9時～正午、午後1時～3時
＊受付時間における注意 土日午前の部に限り、混雑している場合は、受付車両数を制限させていただく場合があります。

●資源拠点回収日/場所 坂崎小学校北駐車場、保健センター駐車場、粗大ごみ集積処理場/時間 午前9時～午後3時
品目 紙類(新聞紙、チラシ、雑誌類、段ボール類、紙パック、ミックスペーパー)、古着類、アルミ缶、スチール缶、小型家電

問合せ 環境課ごみ対策グループ
☎(0564)62-1111(内線273)
FAX(0564)63-5169

4月	日	月	火	水	木	金	土	5月	日	月	火	水	木	金	土
				1	2	3	4							1	2
	5	6	7	8	9	10	11		3	4	5	6	7	8	9
	12	13	14	15	16	17	18		10	11	12	13	14	15	16
	19	20	21	22	23	24	25		17	18	19	20	21	22	23
	26	27	28	29	30				24 31	25	26	27	28	29	30



「端午の節句」を見に行こう

と き 4月1日(水)～5月17日(日)
午前10時～5時 *毎週月曜日は休館

ところ 幸田町郷土資料館展示室
入場無料

端午の節句に合わせて武者の人形や土人形を展示します。勇ましい人形を観覧しながら、初夏の訪れと健やかな子どもの成長に思いを馳せてみませんか。



時鎧の試着会 「戦国武将になりきってみよう」

と き 5月5日(祝)
午前10時～午後4時 (受付：午後3時まで)

ところ 郷土資料館展示室

申込み 当日会場にお越しください。



そのほか 5月18日(日)～24日(日)は展示替えのため休館します。

問合せ 生涯学習課生涯学習グループ(中央公民館内)

☎(0564)62-1111(内線195) FAX(0564)63-1675 *月曜休館
郷土資料館 ☎(0564)62-6682



某月某日
わんぱくだよ
豊坂保育園

「楽しい、おっぱい、おもしろい」

豊坂保育園は、自然が豊かな場所にあり、ちょっとお散歩に出かけるといういろいろな草花や小動物に出会うことができるため、一年を通してお散歩に出かけています。また、園の畑では、いろいろな野菜を育てながら、自然に触れ合っています。



春には、「たけのこ掘りにおいで」とご近所の人に誘っていただき、友達と協力して、大きなたけのこを掘りました。夏には、粉からうどんを作り、畑で育てたトマトやキュウリも一緒に竹に流し、流しうどんをしたり、育てたスイカを収穫して、スイカ割りを楽しみました。秋には、保護者の人から木切れをいただき、収穫したサツマイモを焼き芋にして食べました。冬には、山散歩に出かけ、元気に坂道を歩きながら、「ドングリたくさんあるね」「この木、面白い形だよ」といろいろな発見をしています。また、年長になると、一日七千歩から、一万歩ぐらい歩きます。

このように、地域の人や、保護者の人たちに支えてもらいながら、子どもたちは日々、豊坂の豊かな自然の中で、いろいろな体験をして仲間と楽しく生活を送っています。

これからも、お散歩先で見かけた時は、気軽に声をかけてくださいね。

