

KOHO
広報
こた

No.449

'89
1月16日

人口動態

(昭和64年1月1日現在)

総人口	29,519人
内(男)	14,724人
内(女)	14,795人
世帯数	8,070戸

(563 12月中異動)	出生 34人
	死亡 8人
	転入 81人
	転出 95人
	男女 18人
	男女 16人
	男女 7人
	男女 1人
	男女 43人
	男女 38人
	男女 45人
	男女 50人



新春の大空に舞う
幸田町新春凧揚げ大会 1月3日

’89年の幸田町に幸あれと、
 新春の晴れわたった幸田の大空に、
 154点の凧が飛翔 (成績は、6ページに掲載)

主な内容

	ページ
県営園場等整備事業	2
中年期の学習講座募集	3
遺族基礎年金	3
健康の町宣言シリーズ	4~5
満点ファミリー	7

着々と進む圃場整備 ほじょうせいび

活力ある明日のため、農業振興のために

「全町、圃場整備」を目標に進めています。県営圃場等整備事業は、現在4地区（坂崎大草地区、菱池野場地区、菱池野場二期地区、深溝地区）とも順調に進んでおり、別表のとりの進捗率となつていきます。今後、工事を行うにあたり、大変ご迷惑をおかけしますが、ご協力をお願いいたします。

■県営圃場等整備事業の概要

- | | | | | | | | |
|-------------|-------------|-------------|------------------|------------------|-----------|---------|------------|
| ① 坂崎大草地区 | ① 菱池野場地区 | ① 菱池野場第二期地区 | ① 地区名 | ② 受益面積 | ③ 開始年度 | ④ 全体事業費 | ⑤ 63年度 |
| ② 282ヘクタール | ② 93ヘクタール | ② 84ヘクタール | ② 受益面積 | ③ 63年度までの事業費の進捗率 | ④ 全体事業費 | ⑤ 63年度 | ⑥ 63年度 |
| ③ 59年度 | ③ 60年度 | ③ 61年度 | ⑥ 63年度までの事業費の進捗率 | ① 深溝地区 | ② 41ヘクタール | ③ 60年度 | ④ 26億600万円 |
| ④ 26億600万円 | ④ 8億3、800万円 | ④ 8億6、000万円 | ① 地区名 | ② 受益面積 | ③ 開始年度 | ④ 全体事業費 | ⑤ 63年度 |
| ⑤ 94・5ヘクタール | ⑤ 55・8ヘクタール | ⑤ 40・6ヘクタール | ② 受益面積 | ③ 63年度までの事業費の進捗率 | ④ 全体事業費 | ⑤ 63年度 | ⑥ 63年度 |
| ⑥ 46・2パーセント | ⑥ 54・9パーセント | ⑥ 38・4パーセント | ⑥ 63年度までの事業費の進捗率 | ① 深溝地区 | ② 41ヘクタール | ③ 60年度 | ④ 26億600万円 |
| | | | ① 地区名 | ② 受益面積 | ③ 開始年度 | ④ 全体事業費 | ⑤ 63年度 |
| | | | ② 受益面積 | ③ 63年度までの事業費の進捗率 | ④ 全体事業費 | ⑤ 63年度 | ⑥ 63年度 |
| | | | ⑥ 63年度までの事業費の進捗率 | ① 深溝地区 | ② 41ヘクタール | ③ 60年度 | ④ 26億600万円 |
| | | | ① 地区名 | ② 受益面積 | ③ 開始年度 | ④ 全体事業費 | ⑤ 63年度 |
| | | | ② 受益面積 | ③ 63年度までの事業費の進捗率 | ④ 全体事業費 | ⑤ 63年度 | ⑥ 63年度 |
| | | | ⑥ 63年度までの事業費の進捗率 | ① 深溝地区 | ② 41ヘクタール | ③ 60年度 | ④ 26億600万円 |

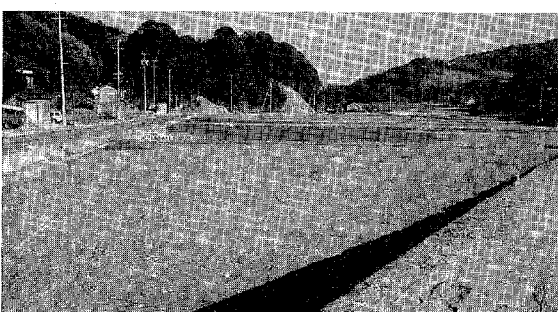
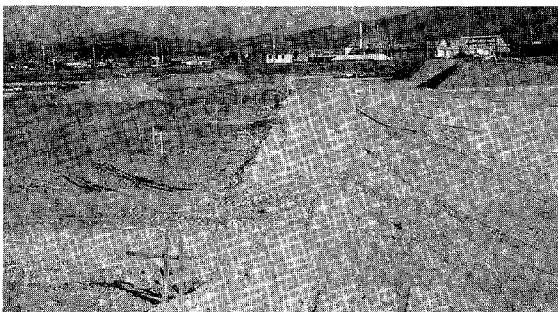
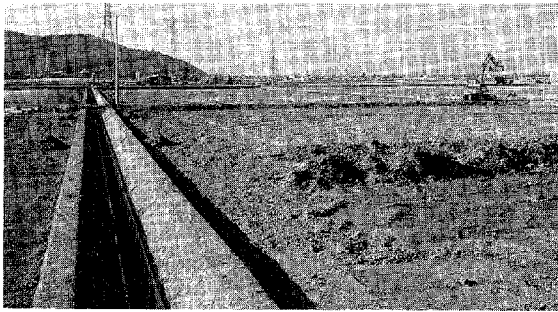

町政モニター募集

町政モニターを次のとおり募集します。
募集人員 30人
モニターの仕事

- モニター会議に出席し、意見を発言する。(年4回)
- 意見要望を随時、所定の用紙で報告する。
- 町のアンケートに回答する。
- オピニオンリーダーとして、地域での活動をする。
- 町広報紙に対し、意見助言をする。

応募資格

幸田町在住1年以上(4月1日現在)で、20歳以上の方(公務員、町政モニター経験者は除く)
任期 4月1日から翌年3月31日まで

応募方法

ハガキに「モニター応募」、住所、氏名、年齢、職業、電話番号を記入の上、提出してください。(電話でも可)
応募締め切り 2月4日(土)
申し込み・問い合わせ
幸田町大字菱池字元林1番地1
幸田町役場企画課

☎62-1111

考えていますか、高齢期になってからの生活設計

募集 ———— 生きがいを求める中年期の学習

高齢者社会が、すぐにやってきます。生きがいある生活をするには、高齢者になってからでは遅すぎます。中年期から準備し、心がけることが大切です。

そこで、幸田町教育委員会では、中年期の方々が、どのような生活設計をしたらよいか、高齢者になってから生きがいある人生を送るには、どのようなことを心がけたらよいかをテーマに下記の講座を開設します。

▼対象者

40歳以上の町内在住在勤者（ただし、本年度は年齢を問わない）

▼講座の期日と内容

＜全員参加コース＞講演の部
時 2月18日(土)午後2時～4時
所 さくら会館第1会議室

内容

★中年期における高齢者社会への対応
生きがいある人生を送るため

には、中年期をどのように生活したらよいか。

●今後迎える高齢者社会について

●中年期の学習内容と方法について

講師 愛知教育大学教授
星 永俊氏

募集人員 70名

参加費 無料

＜分科会コース＞文化・趣味の部
部でA・Bどちらか一方を受講

■Aコース
時 2月25日(土)午後1時半～4時

所 本光寺（現地集合）

内容

★郷土の歴史を学び、文化財にふれよう。

●幸田町の歴史

●本光寺の見学

講師 文化財保護委員
斉藤 巖氏
本光寺住職

募集人員 40名

参加費 無料

■Bコース

時 3月4日(土)午後1時半～4時

所 中央公民館第1会議室

内容

★趣味を広げよう

●椿の接ぎ方

●椿の管理手入れ

講師 椿の研究者 山田秀男氏
募集人員 30名

準備する物 ナイフ、ハサミ

参加費 無料

▼申込先 幸田町教育委員会
社会教育係 ☎62-1111
▼申込期限 2月10日(金)まで、定員になりしだい締め切らせていただきます。

年金特集③遺族基礎年金

今回は、基礎年金の三つの内の最後である遺族基礎年金について、照会します。

遺族基礎年金は、一家の働き手をなくした奥さんと子供さん、あるいは子供さんに支給される年金です。

受給要件

遺族基礎年金は、夫（父または父がない子の母）が死亡した日の前に、①保険料を納めた月（免除された月を含みます）が加入期間の三分の二以上あるか②老齢基礎年金の

受給資格期間（25年）を満たしているときに支給されます。

なお、平成8年4月1日前に死亡した場合は、死亡日前の一年間に保険料の滞納期間がなければ支給されます。

遺族基礎年金を受けられるのは、死亡した夫または父（父がない子は母）に生計を維持されていた次の方です。

- ①死亡した人の妻で、18歳未満の子または20歳未満で一級・二級の障害の子といっしょに暮らしている方

③死亡した人の18歳未満の子または20歳未満で一級・二級の障害の子。ただし、妻が遺族基礎年金を受給している間は、子の遺族基礎年金は支給停止されます。

年金額

遺族基礎年金の額は定額で、次の表のように、子の数などによって決められています。



妻に支給される遺族基礎年金の額（昭和63年度）

子が1人のとき	基本額		加算額		合計
	基本額	加算額	基本額	加算額	
子が1人のとき	627	200	188	100	815
子が2人のとき	627	200	376	200	1,003
子が3人のとき	627	200	438	900	1,066

(注) 3人目以降は1人につき62、700円が加算されます。

子に支給される遺族基礎年金の額（昭和63年度）

子が1人のとき	基本額		加算額		合計
	基本額	加算額	基本額	加算額	
子が1人のとき	627	200	188	100	815
子が2人のとき	627	200	376	200	1,003
子が3人のとき	627	200	438	900	1,066

(注) 3人目以降は1人につき62、700円が加算されます。

No.8

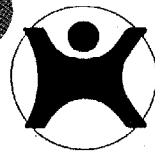

幸田町社会体育施設あれこれ

幸田町の社会体育施設、あなたの利用度は。

健康の町宣言シリーズ Q&A解説

社会体育編

お願い

最近、各施設でのたばこ、空カンなどの投げ捨てや町外者への利用許可の転貸などが目立ちます。マナーをふまえたご利用にご協力ください。

で、更衣室、会議室を備えた管理棟もあり、遠望峰山のふもとで、大変環境が良いと大好評です。

にて、申し込みができます。そのためには役場及び中央公民館で販売している「幸田町証紙」を料金分、あらかじめご用意していただく必要があります。

グループだけで3時間貸し切りです。後者は、料金が安い代わりに、後から申し込まれたグループといっしょに利用していただく場合があります。

すぐに教育委員会までご連絡ください。その連絡が利用日の7日前まで(動体は5日前まで)にあった場合には、料金をお返しするか、ご都合の良い日に振り替えます。それ以後の場合には、料金をお返しできませんし、振り替えもできませんのでご注意ください。

2 利用申し込みをしたい時には、どうすればいいのですか？

中央公民館内の教育委員会社会体育係まで、印鑑と料金を持ってお越しください。(平日8時半～17時、土曜日12時まで受付)

5 利用時間はどうなっていますか？

6時～9時、9時～12時、12時～15時、15時～18時の3時間単位となっております。(動体は午前、午後、夜間)なお、坂崎運動場、中央テニスコートのナイター(4月～11月)は、18時～21時。*ナイター申し込みは、遅くとも3日前までにお願います。

6 申し込みを取り消す場合は、どうしたら良いのですか？

申し込みをされた場合は、空カンなどの投げ捨てや町外者への利用許可の転貸などが目立ちます。マナーをふまえたご利用にご協力ください。

3 電話でも申し込みを聞きたいのですが？

はい、便宜上、お電話による仮申し込みも受け付けています。が、利用される前までに、社会体育係まで手続きにお越しください。

6 何か月前から申し込みの可否ですか？

はい、1か月前から申し込みができます。

1 幸田町には、どんな社会体育施設があるのですか？

別表のとおり、7つの施設があり、表示の料金でご利用いただけます。特に「とほね運動場」は、一昨年オープンしたばかり

4 現地での申し込みはできないのですか？

とほね、文化公園、豊坂の各テニスコートに限っては、それぞれ、とほね運動場管理棟、さくら会館、勤労者体育センター

7 テニスコートの「専用利用」と「個人利用」は、どう違うのですか？

前者は、最初に申し込まれた

社会体育施設申し込み・問い合わせ先

教育委員会社会体育係 ☎62-1111

名称	内容	使用料
坂崎運動場	延面積 17,232㎡ 軟式野球(ソフト)2面 夜間照明あり	軟式野球、ソフト 1面につき3時間単位 1,000円 夜間照明代 6,000円
	中央運動場	延面積 14,281㎡ ソフト2面 テニス3面(全天候1、クレ-2) ナイター可
とほね運動場		延面積 30,309㎡ 軟式野球(ソフト)1面(3面) テニス クレ-2面
	横落公共広場	延面積 14,234㎡ソフト2面
勤労者体育センター	延面積 720㎡ バレー2面 バスケット1面 バドミントン2面	9時～12時 500円 13時～17時 700円 9時～17時 1,200円 17時～21時 1,500円 9時～21時 2,700円 半面使用は半額
	幸田文化公園 テニスコート	延面積 1,732㎡ クレ-2面
豊坂 テニスコート	延面積 3,010㎡ クレ-2面	個人1名 50円 専用 600円



幸田柔道連盟の国際交流

昭和60年12月28日、韓国忠清北道柔道会長を幸田に迎えて
 写真上段左から本多常任理事、大須賀副理事長、橋副会長、鈴木理事長、下段左から小野常任理事、劉在永顧問、朴炳斗会長、稲吉会長、瀬尾副会長

体協紹介

幸田柔道教室

たちばな たかし
橋 敬

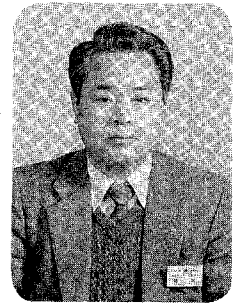

- S 17.11.22 生
- S 54~60 年 幸田町柔道愛好会監査
- S 61~現在 幸田町柔道連盟副会長
- S 63~現在 幸田町体育協会常任理事

柔道との出会い

私とスポーツとの出会いは、幸田小での卓球とソフトに始まります。幸田小で始めて柔道に触れ、高校も引き続いて柔道部で心身を鍛えることができました。大学では、空手部で体力と精神力の限界に挑んだ体験もあります。青少年時代を振り返ってみると今日まで幸田、名古屋、東京、ニューヨークそして再び幸田町と四十五年間の生活において、怪我も事故もなく健康に生活できたことは、柔道などのスポーツで心身を鍛えることができたためだと思います。

また、のちに私の人生訓となるのですが、道場の正面には「柔

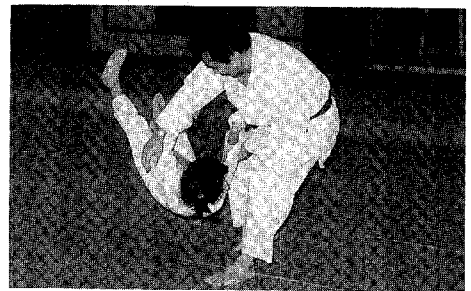

▲春休み少年柔道教室(幸中武道館)

よく剛を制す、精力善用、自他共栄」などの額が掲げられていたことをよく記憶しています。このような柔道の原理・哲学をいい表わす言葉は、日常の生活用語ともなりましょう。

柔道連盟発足の経緯

昭和五十四年の春、幸中で柔道部員だった稲吉輝之、小野勝敏、本多繁人、瀬尾勝、鈴木吉和、大須賀新一郎、加藤幹夫、杉浦和重の各氏、そして私が発起人となって、幸田町柔道愛好会が結成されました。それ以来今日まで稲吉会長を中心に、毎年、春と夏に少年柔道教室が開講されています。五十六年から町体育協会に加入し、六十一年より幸田町柔道連盟と名称の変更をし、今日に至っています。

その後、指導者として、内田享、神田典夫、左右田現世、佐藤恵一、左右田米二、鈴木政敏、戸田浩の各氏が会員となりました。

これからの幸田柔道

柔道は、武士の日常における心身の鍛錬法として発達し、明治になって嘉納治五郎によって今日のような近代柔道となりました。現在は世界中で親しまれ、オリンピックの競技種目とも

なっています。柔道は格技ですので、技術のみならず強い精神力も必要なスポーツです。さらに礼法を重んじることが大事ですので、最も日本的なスポーツの一つです。それは、世界各地で行われている柔道の技術名および審判法も全て日本語でなされていることからわかります。また最近では、国内競技とともに国際大会も盛んになり、男子のみならず女子の大会も増加しています。各種大会を通して友好、親善も図られている現状です。

お陰をもちまして幸田町柔道教室への参加者も男女共、年々増加しています。このような中であって柔道場が幸中、南中の他に北中にも新設され、誠に喜ばしいことです。近い将来、各中学に柔道部が新設され、日本の伝統文化たる柔道を多くの青少年が学ばれることを熱望する次第です。

さらに、町内在住の人たちを対象に、一般の柔道愛好者が毎週練習できるようにすれば、町民柔道大会も開催でき、健康増進、親睦も深まり、豊かな生活ができることと思います。

関係各位の皆様にご協力と御指導を心よりお願い申し上げます。

★CAMERA★REPORT

カメラ・レポート

★身近なでき事や、話題を
企画課・情報係まで

凧あげ大会 の成績

(敬称略)

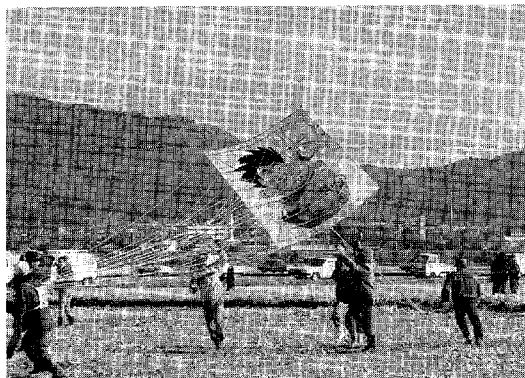

- ◆小凧の部 参加点数60
町長賞(最優秀)須田桂子 (優秀)平岩大岳
教育長賞(最優秀)田境公治 (優秀)中根裕二
凧の会会長賞 若園賢一
議長賞 浅井宏治 農協賞 坂崎区
- ◆中凧の部 参加点数61
町長賞(最優秀)荻区 (優秀)柴田義光
教育長賞(最優秀)岩堀区 (優秀)鷺田区
凧の会会長賞 五和会
議長賞 須美区 農協賞 横落区
- ◆大凧の部 参加点数33
町長賞(最優秀) 野場中部生産組合
// (優秀) 鷺田区西組
教育長賞(最優秀) 坂崎区 (優秀) 里区
凧の会会長賞 幸田町民生委員
議長賞 五和会
農協賞 野場一心生産組合
中日新聞社賞 横落区
東海テレビ賞 岩堀区
東海愛知新聞社賞 幸田区

新年事始めを、にぎやかに開催

元旦の午前10時から恒例の新年事始めが、自粛ムードの内にも盛大に挙行されました。

- 展示発表
俳句、日本画、写真、書道、ちぎり絵、焼物、紙粘土、華道、盆栽、編物

■芸能部、茶道発表 ■書道チャリティーショー

日赤救急法講習会を開催

12月12日から15日まで町内事業所・保育園の代表者23名が出席し、中央公民館で日赤救急法講習会が開催されました。日本赤十字社から救急法指導員の野々山講師を招き、人口呼吸法・三角巾の使い方などの実習が行われました。

年末夜警を実施

12月27日から29日までの3日間、消防団・各地区自警団による年末夜警が行われました。厳しい寒さの中にもかかわらず、連日の朝4時まで各地区の火災警戒にあたりました。

満点ファミリー



私の家庭

幸田中学校 一年(現年)

羽根淵真実子

私の家は、五人家族です。お父さん、お母さん、お姉ちゃん、私、弟の本当におもしろい家族です。

わが家のじまんといつたら、とにかく、みんなが明るく楽しいことと、すぐにケンカをするということがあげられます。

やっぱり、私の家が明るく楽しいということとは、お父さんと、お母さん、お姉ちゃんの

おかげだと思えます。うちのお父さんのような、みんなをわらわしてくれるようなお父さんは、どこをさがしても、いないと思えます。お母さんは、すごいんです。女らしいおしゃべりをするけど、特別なおしゃべりはしません。私たちがケンカをすれば、台所から、ものすごい声で飛んできます。でも、そんなうちのお母さんがみりよめ的なのかもしれません。きつとそうなんです。

お姉ちゃんは、女なのに、男らしい性格できりつとしていて、とにかく下二人私と弟のお姉さん、というふうにはたよりのがいがあって。でも、こんなお姉ちゃんも、今年には高校生です。りように入るので、きつとさびしくなると思えます。それに、弟が、ちよつとべじべじしている所があるので、そういう時には、お姉ちゃんの男らしさで、びじつと言つてくれます。弟が、お姉ちゃんのような性格だったらなあ。と思えます。

この個性のある、お父さん、お母さん、お姉ちゃん、私の家が、明るくなっているのです。

私の家の夕食は、本当に楽しいのです。夕食の時の会話は、ほとんど、お父さんのことか、私とお父さんのことです。お父さんは、よくみんなにバカにされます。頭の毛が薄いとがで……。でも、お父さんもそれでいて、けつこつ楽しんでる様子です。もう一つは、私とお父さんのこと。性格がそっくりだつていうんです。顔も似てるし、かみの毛が少し薄いところも似ているということです。でも、お父さんに、似たんだつたらいやな気

はしません。親子なんだし……。

こういう話もよく出ます。それは、ひつつかける話です。それに、お父さんが、ひつつかかるので、みんな、大笑いです。やっぱり、お父さんつてすごいなあと思えます。

でも、おもしろいばかりではありませぬ。私たちが、言うことを聞かないと、とてもひどくおこります。その時は、とてもこわい顔をします。でも、私たちが大きくなってきたので、あまりおこることもなくなつてきました。だから、楽しいことばかりなので、すごくうれしいです。いろんなことが、話し合えれば、家の中で、非行に走つたりすることも無いと思えます。

私は、お父さんやお母さんが、ここまで、楽しくやつてくれているのだから、ぜつたいに、非行には走りませぬ。走つたとしても、すぐにやめて、立ち直ります。これだけは、ぜつたい……。

日本中には、いろいろな家庭があると思えます。その家庭にずつといたい。こんな家庭なんかいたくない。おもしろく楽しい家庭、おもしろくないし、なにもかもが、不ゆかいな家庭。私も、反抗期のは、何をやつてもやりたくないし、何かやつてと言われても、むかつかくことばかりでした。でも今はちがいます。とつても楽しい家庭だと思えます。私の家のような家庭は、日本中をさがしまわつても、ぜつたいにないと思えます。

私は、羽根淵康一とのり子の間に、うまれた子で、本当によかつた心で底から、思いました。

入浴は最良の健康法

最近、健康についての関心がずいぶん高まっているようですので、私も何冊かの本を読んでみました。そのなかで、特に興味をひいたのが「医学おもしろ事典」です。この本のなかで藤巻時男医学博士が、入浴くらい手軽で安上がりな健康法はないと、その効用をのべてみえます。

かつては、水を井戸からくむのも、火を燃すことも大変でしたから、毎日お風呂をわかつことはしませんでした。しかし、現在では、生活水準も向上し、経済的にも豊かになり、24時間いつでも入浴できるものまで家庭に入ってくるようになりました。これからの寒さに打ち勝ち、積極的に仕事の成果があがるように、この健康法を取り入れてみてはいかがでしょうか。

若い人たちの間から、最近「朝シャン」という言葉が聞かれるようになりました。「髪の毛だけでなく、身体全体の朝湯こそは私の健康法」と主張されている有名人がいます。朝の寒気で手足の筋肉がこわばっているのを、身体をあたたためると交感神経を刺激し、頭もすっきりして気分爽快で、清潔感あふれたスタートになります。

もちろん、夕方の入浴も新陳代謝が活発になり、乳酸などの疲労物質や老廃物が取り除かれ、疲れがとれてすっきりするものです。血のめぐりがよくなれば気持を落ち着かせ、不眠症などなくなります。

永井保健推進員（大草区）

乳児医療費受給者証の交付申請はお早めに
 ※保険の種類によっては、入院、外来などの負担割合が、異なる場合があります。

お医者さんにかかった場合、保険で扶養の方は、3割が自己負担になります。ところで、お子様が満1歳になる月の末日まで、その3割を公費で負担するのが乳児医療制度です。この制度を利用されるためには、乳児医療費受給者証の交付申請をしていただくことが必要です。

乳児医療費受給者証の交付申請はお早めに

119だより

文化財防火デー



▲昨年の本光寺防火訓練

昭和24年1月26日朝、法隆寺金堂から出火し、国宝の十二面壁画の大半を焼失しました。この火災の教訓を生かし、法隆寺金堂が焼失した日でもあり、火災の多い時期でもある1月26日を文化財防火デーとしました。

町内には国宝とされる文化財はありませんが、神社・仏閣など木造の大建築物が多数あるため、消防署では、これらの施設を対象にした出動放水訓練を毎年文化財防火デーにちなみ実施しています。

12月の火災救急件数

火災	累計 (1~12月)
建物	0件 (14件)
林野	0件 (5件)
その他	1件 (5件)
合計	1件 (24件)
救急	
急病	25件 (271件)
交通	9件 (165件)
その他	11件 (158件)
合計	45件 (594件)

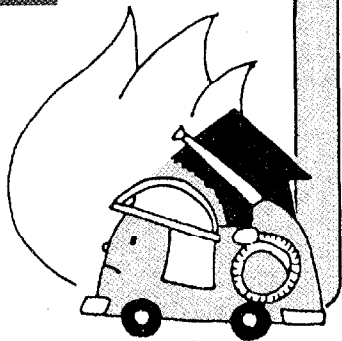

岩淵	三田	山下	志賀	小田	内田	山本	太子	北山	石川	成瀬	小浦	伊吹	若永	小山	齋藤	小出	原	成瀬	三田	川合	市川	市川	千賀	中村	長谷	浅井	出生児	おめでとうございます。(34名)
瑞毅	恵輔	智之	理恵	諒	若奈	正江	ちえ	篤	歩未	彩日	大輔	良介	拓也	竜司	沙紀	峻也	佑介	宏隆	恵子	智也	あづさ	友香	香織	雄氣	友紀子	紀行	父	おめでとうございます。(34名)
速人	進	基晴	厚	泉	一	時雄	誠三	豊	保	基	保	修	龍之	孝	孝	吉	榮	光	雅	克	雄	高	紀	雄二	弘志	昭	須美	区
芦谷	鷺田	大草	横落	岩堀	岩堀	岩堀	鷺田	鷺田	鷺田	坂崎	鷺田	市崎	市崎	坂崎	横落	市崎	市崎	鷺田	岩堀	芦谷	桐里	桐里	海谷	大草	桐山	須美		

戸籍異動

毎月19日は防火の日

No. 45

お知らせ

役場 62-1111

住民課

法律相談(無料)

とき 2月18日(土) 午前9時半~正午
ところ 役場3階 301会議室
相談員 弁護士 村越 健氏
※予約制です... 戸籍係まで申し込みください。

身障者・精薄者相談
<毎月第2火曜日>

とき 2月14日(火) 午前10時~午後3時
ところ 役場1階 101会議室
相談員
愛知県身体障害者相談員 志賀坂 治氏
愛知県精神薄弱者相談員 日高 恒夫氏

保健課

飼えなくなった犬の引取り

2月6日(月) 午前10時までに印鑑を持って保
2月20日(月) 健課へお越しください。

犬の苦情など

野犬などでこまっている方は、次のところへ
連絡をしてください。
動物保護管理センター ☎ <0565>58-2323
岡崎保健所 ☎ 22-2501

当直医の変更

12月16日号の10ページで掲載しました当直医
に一部変更があります。
1月22日の内科又は小児科、永坂内科医院を
1月29日に、29日の内科又は小児科、岡田胃腸
科を22日に変更します。

土木課

換地計画案の縦覧

幸田里前土地区画整理組合では、次のとおり
換地計画案の縦覧を行います。
縦覧期間 1月23日~2月5日
縦覧場所 区画整理組合事務所(土木課内)

岡崎税務署

63年分所得税改正の主な点

内職所得等のある方の特例経費

内職所得のある方や、外交員、集金人、電力
量計の検針員の方などは、必要経費について57
万円の最低保障が設けられました。
なお、ほかに給与収入のある人は、計算が異
なりますのでご注意ください。

住宅取得等特別控除の適用範囲が広がりました

一定の要件に当てはまる住宅の増改築などを
した場合で、工事に要した費用の額が200万円
を超える人についても、住宅取得等特別控除の
適用(住宅取得資金に係る借入金の年末残高証
明等の添付)を受けることができるようになりました。

公的年金等の課税方法が変わりました

今まで給与所得とされていた年金などが、雑
所得に改められました。また、その所得金額は、
公的年金などの収入金額から次の表の控除額を
差し引いた金額になります。
この改正により、従来の老年者年金特別控除
は廃止されました。

Table with 3 columns: 支給者の年齢, その年中の公的年金等の収入金額の合計額, 公的年金等控除額. Rows include categories for 65歳以上 and 65歳未満.

医療費控除の定額基準額の引上げ

医療費控除について、いわゆる足切り限度額
のうち定額基準額が10万円(これまででは5万
円)に引き上げられました。
なお、詳しくは岡崎税務署☎24-1211へ。

Table listing names and ages of deceased individuals for tax purposes. Columns include names like 林太郎, 山口きよ子, etc., and their ages.

当直医

診療時間 (午前9時～正午 午後2～6時)

2月 5日		
内科又は小児科	柱診療所	柱 51-4076
外科	大堀医院	宇頭 31-3688
産婦人科	神谷医院	明大寺 51-5037
皮 泌 科	大堀医院	宇頭 31-3688
耳鼻咽喉科	嶋田医院	嶋田南 24-6555
眼 科	伊藤医院	亀井 1 21-3313
2月 11日		
内科又は小児科	小出クリニック	牧御堂 54-5601
外科	長坂病院	矢作橋 31-3170
産婦人科	いとう医院	南明人寺 51-2856
皮 泌 科	小出クリニック	牧御堂 54-5601
耳鼻咽喉科	渋谷医院	嶋田本 23-0169
眼 科	杉浦医院	康生東 21-4880
2月 12日		
内科又は小児科	村山医院	中島 43-2027
外科	宇野病院	中岡崎 24-2211
産婦人科	幸田産婦人科	幸田 62-8657
皮 泌 科	宇野病院	中岡崎 24-2211
耳鼻咽喉科	うゑじ耳鼻科	上地 54-2833
眼 科	桐淵医院	唐沢 1 22-1291
2月 19日		
内科又は小児科	志賀医院	中島 43-2015
外科	内田病院	康生南 21-5171
産婦人科	ミヤ根クリニック	幸田 62-2055
皮 泌 科	大竹医院	明大寺 22-1449
耳鼻咽喉科	黒田医院	羽根 52-0453
眼 科	小島医院	松本 1 23-3381
2月 26日		
内科又は小児科	伊藤医院	定国 43-2678
外科	ワシミ医院	久後崎 52-8811
産婦人科	吉村病院	柱 51-1895
皮 泌 科	荻須医院	籠田 21-0781
耳鼻咽喉科	大橋医院	上六名 1 52-0684
眼 科	鈴木医院	幸田 62-4612

歯科は岡崎歯科医師会館 (岡崎市六供町三本松

☎21-0501) で診療

時間: 午前9時～11時半

保険証を持参してください。

※救急医療の情報は☎21-1133

2月の夜間歯科緊急当直医

木曜日の夜間 (午後6時～午後9時)

2日	おおた歯科	本宿 48-6800
9日	大場歯科医院	竜美 54-5757
16日	大和田歯科医院	嶋田 21-0617
23日	岡崎科医院	細川 45-7661

2月の保健センター行事 ☎62-1111 (内線152)

行 事	日/曜	受付時間	備 考
4か月児健診 (63年9月生)	1(水)	午前9:30 ～10:30	内容—身体測定、内科 診察、集団・個 別のお話 神経芽細胞腫検査用 紙の配布
8か月児健診 (63年5月生)	15(水)	午後1:00 ～2:00	内容—身体測定、内科 健診、集団(育 児・栄養・歯 科)、個別のお 話
1歳6か月児健診 (62年7月生)	10(金)	午前9:30 ～10:30	内容—身体測定、歯 科・内科健診、 集団・個別のお 話 フッ素塗布の予約受 付
3歳児健診 (61年1月生)	10(金)	午後1:30 ～2:30	内容—尿検査、身体測 定、歯科・内科 健診、集団・個 別のお話
予 約 健 診	15(水)	午前9:30 ～11:00	対象—各乳幼児健診 で予約した児
1・2歳児相談 (62年2月生) (63年2月生)	8(水)	午前9:30 ～11:00	内容—保健婦、栄養士 による健康相 談、身体測定
育 児 相 談	22(水)	午前9:30 ～11:00	対象—乳幼児 内容—保健婦、栄養士 による健康相 談、身体測定
母 乳 相 談	8(水) 22(水)	午後1:00 ～1:30	対象—妊婦、産後3か 月までの母子 内容—妊娠中の母乳 の自己管理の 方法について 個別指導、乳房 マッサージ、個 別相談
母 親 教 室	9(木)	午後1:00 ～1:20	対象—妊婦 妊娠の経過と気をつ けたい病気、妊婦体 操、妊娠中の栄養
フッ素塗布	16(木)	午後1:30 ～2:30	歯をきれいにしてく ださい。
母子手帳交付	毎木曜日 2, 9, 16, 23	午前9:30 ～11:30	妊娠届出書を必ずお 持ちください。 母子保健に関するお 話
リハビリン テーション	2(木) 7(火) 16(木) 21(火)	午後1:30 ～2:00	対象—40歳以上で身 体に障害をも つ方 内容—血圧測定・体 操・作業療法的 訓練
エアロピクス	毎木曜日 6, 13, 20, 27	午前10:00 ～11:30	ビデオ放映 町内の方ならご自由 に参加してください。
成人健康相談	21日(火)	午後1:30 ～2:30	内容—血圧、検尿、保 健指導

◎乳幼児健診、相談、母親教室、母乳相談には、必ず母子手帳を持参してください。

◎フッ素塗布は、電話予約でもかまいません。(定員50名)