

KOHU
広報
こほろ

K O T A
こほろ

No.451

'89
2月16日

人口動態

(平成元年2月1日現在)

総人口	29,543人
内(男)	14,745人
内(女)	14,798人
世帯数	8,077戸

(丁月中異動)	出生	37人	男 23人 女 14人	
	死亡	18人		男 11人 女 7人
	転入	92人		男 50人 女 42人
	転出	87人		男 41人 女 46人



鬼はそと、福はうち

菱池保育園で節分の豆まき

おこりんぼう鬼、あばねんぼう鬼、泣き虫鬼、甘えんぼう鬼、いじわる鬼、弱虫鬼……ぼくたちの体や心の中には、悪い鬼たちがいるかもしれないね。豆を体にぶつつけて追い払おう。

— 主な内容 —

	ページ
婦人会と町長と語る会……	2～3
健康の町宣言シリーズ……	4～5
町職員の給与などの状況～	6～7
新区長決まる……	8
満点ファミリー……	9

婦人会と町長と語る会

婦人の意見が生かされる。



1月20日(金)、婦人会と町長と語る会が役場会議室で開催されました。

出席者は、額田郡婦人指導員、婦人会の学区支部長、副支部長、区会長の計36名。町からは、町長、教育長、教育次長補佐、社会教育指導員の4名が出席。

まず町長から町政報告がありました。概要は次のとおりです。

◆町政報告

本町の人口増加は、年間約400人の伸びで、平成元年末には3万人になる見込みです。3万人になれば大きな節目となり、町の活性化にもつながります。

本町は財政豊かな町といわれ、国や県の補助金も得て進めなければならぬ事業も多くありますので、より効率的な財政運用に努めています。

平成元年度の一般会計予算案は、歳入歳出予算総額で64億5800万円です。事業は投資的経費32%、人件費24%、その他

44%です。

主な事業は、横落に高齢者生きがいの家建設、とぼね運動場ナイター施設建設、消防はしご車導入などです。

公共下水道整備として深溝地区は、蒲郡の処理場が来年度、使用可能となります。市街化区域外では、今後農業集落排水事業を進めたいと思っています。

し尿と生活雑排水を併せて処理するための、合併処理浄化槽設置に補助がつくので、その制度を利用してください。

長嶺工業団地は、今年秋から一年半で造成します。町としては、優良企業誘致の働きかけをしています。

昭和63年度の北部中学校建設にかかる経費は16億円。今年の4月開校で534名の生徒が見込まれます。

5月13日に、この北部中学校を会場に県の植樹祭が予定されています。県知事始め、総勢2千名が参加され、開校にふさわ

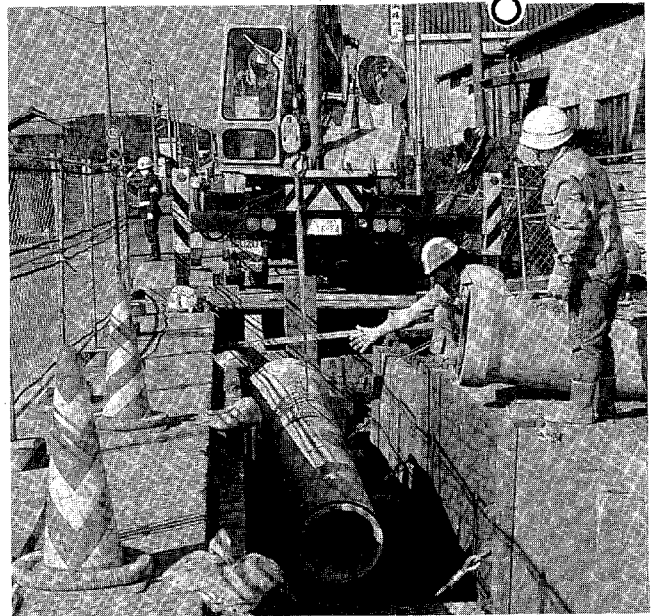

▲深溝地区の公共下水道整備



しい一大イベントになりました。

63年度は坂崎保育園改築工事が完成し、2月16日に開園式が

開催されます。今後も大草、深溝、上六栗保育園を順次改築していく計画です。

◆主な質問事項と回答

(紙面の都合により、一部割愛させていただきます。)

■区費が非常に高いと思われるが、各区では多いところでのくらの区費を集められているのか、また町の方から区への補助金がありますか。

町長 区費は町として関与して
ないし、干渉すべきものでも
ありません。区への補助金は全
体で2千万円ぐらいです。

■坂崎のデイリーストアー前に
信号機をつけて欲しい。中学生
の通学道路になっているが、4



▲3月中には信号機のつくデイリーストアー前(坂崎)

車線になってなかなか渡ること
ができません。

町長 3月中には設置すると岡
崎警察署から聞いています。

■一人暮らしの老人に対する
「心の電話」などの専門員の指
導育成を図るための講座の開設
をしていただきたい。

町長 福祉電話は町内に8台あ
ります。専門員の指導育成を図

るため、県で実施している講座
に、役員や住民課職員が積極的
に参加しています。希望が多け
れば町でも考えます。

■在宅老人介護専門員の養成講
座の開設をしていただきたい。

町長 県主催のものは、積極的
に参加しています。その体制づ
くりは必要です。

■久保田地区には可燃物、生ゴ
ミの収集場所がありません。従
って他地区まで持っていくか
くはならないので、ぜひ作っ
てください。

町長 可燃物の収集場所は、7
区がありません。区長を通して
申し出れば設けます。

■粗大ゴミ、燃えないゴミの収
集場所を増してほしい。

町長 現在、収集場所は粗大ゴ
ミ50か所、燃えないゴミ120
か所あります。適当な場所があ
れば、区長を通して申請して
ください。

■町で指定しているゴミ袋です
が、家庭で燃やすゴミが多くなり

況にありますので、もう少し大
きなゴミ袋の使用はできないで
しょうか。ゴミ袋の指定のない
町もあるように聞きますが、幸
田町はどうでしょうか。

町長 調査した結果、大きさ、
材質とも一番適しています。本

町の場合、全世帯の50%が自家
処理をしているので、平等の観
点から町指定のゴミ袋を使用し
てください。

■幸田町に総合病院を作る計画
はありますか。

町長 町立の総合病院は経営が
むずかしい。他の公立医療機関
を誘致するよう努力します。

■幸田町には専門医がないので、
ぜひ誘致してほしい。特に耳鼻
科がほしい。

町長 耳鼻科は2、3年前にな
りますが、幸田で開業したい方
がいますので、なるべく早い開
業を要望します。

■たこ山(久保田)開発の住民
広場を早く作ってください。

町長 平成元年度には、新農業

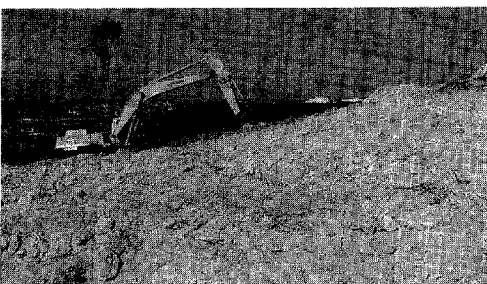

▲造成工事が進む久保田のたこ山

構造改善事業で、1ヘクタール
位の運動場を作る予定です。

■狹の神社前を南に走る道路に
カーブミラーを立てていただ
きたい。

町長 現地にあったカーブミラ
ーをとりつけるよう準備してい
ます。

■桐山地区の名豊バイパスの開
通予定は、いつごろですか。

町長 町道野場逆川1号線の須
美桐山間は、用地買収を進めて
います。工事着手は、もう少し
先になる予定です。

■町民会館建設の予定があるよ
うに聞いていますが、具体的に
平成何年ごろですか。建設予定
地や予算面はどうですか。また
図書館も必要だと思いますが、



▲名豊バイパスの開通予定地(桐山)

町民会館建設と関係あるでしょ
うか。

町長 町民会館は、平成6年度
の合併40周年を記念して着手し
たいと思っています。建設予定
地は未定ですが、なるべく庁舎
に近い位置とし、人口5万人を
想定した規模にしたい。事業費

は土地を含めて45億円は、かか
ると思われまので、国・県の
補助金と起債で、残りの1/3は
積み立てる計画です。図書館は
併設で考えています。いずれに
しても、これからよくみなさん
と相談していきます。

■町営プールの建設予定はあり
ますか。

町長 町民会館を優先します。
将来は建設構想を持っています。
できるだけ早く実現したいと思
っています。

■地区公民館の施設や備品の修
理は、区でやるのでしょうか。

町長 施設は、町の要綱に基づ
いた基準で行い、備品は、地元
の全額負担です。

■町議会は傍聴できると思いま
すが、どのような手続きがある
のでしょうか。

町長 町議会の傍聴手続きは、
傍聴人名簿に住所、氏名、年齢
を書いていただくだけの簡単な
ものですから、大いに傍聴して
ください。

体力づくり第11回

幸田町新春駅伝・ファミリージョギング大会

No.9



健康の町宣言シリーズ 社会体育編

2月26日(日)

AM10:00 START

幸田駅前通りを 駆け抜けよう

今年も恒例の「駅伝・ジョギング大会」が開催されます。今回は、平成元年、健康の町宣言、そしてコースに駅前大通りを加えるといった町民のみなさんの悲願が達成された記念すべき大会です。

駅伝は区対抗で行います。今回は12チームが参加し、大草区がみごと二連覇を達成しました。今回は前回以上の参加が見込まれ、大草区を中心に各区のすさまじいデッドヒートが予想されます。また今回は、選手構成が8名から7名にかわり、アンカー(16歳以上)は、最終にコースの一周3kmを走ります。このアンカーに、若い力を導入するか、日ごろのジョギングで鍛えたベテランを送り込むかは、各区の作戦となり、見ごたえあるゲーム展開が期待されます。

家族みんなでのぼのぼのジョギング

駅伝は各区選出の決められた

選手が速さを競いますが、ファミリージョギングはそうではありません。小学校以上の方ならどなたでもご参加いただけます。そして3kmのコースを自分のペース(ただし30分以内)で完走します。昨年は小学生からお年寄りまで幅広く400名近い方が参加されました。

当日は、参加賞やおしるこを用意しますので、お誘い合わせの上、ご参加ください。

大会には多くの方々の協力がある

駅伝・ジョギング大会を開催するために教育委員会では、昨年の夏から岡崎警察署との交渉を重ねてきました。その結果、前回許可が得られなかった駅前大通りのコースが認められました。そしてコース沿道の住民の方々、迂回が必要となる名鉄バス、自主警備にあたる体協会員・交通指導員、そして運営にあたる体育指導員と多くの方々のご理解、ご協力によって本大会は支えられます。

駅伝・ファミリージョギング大会コース図

平成元年2月26日(日)

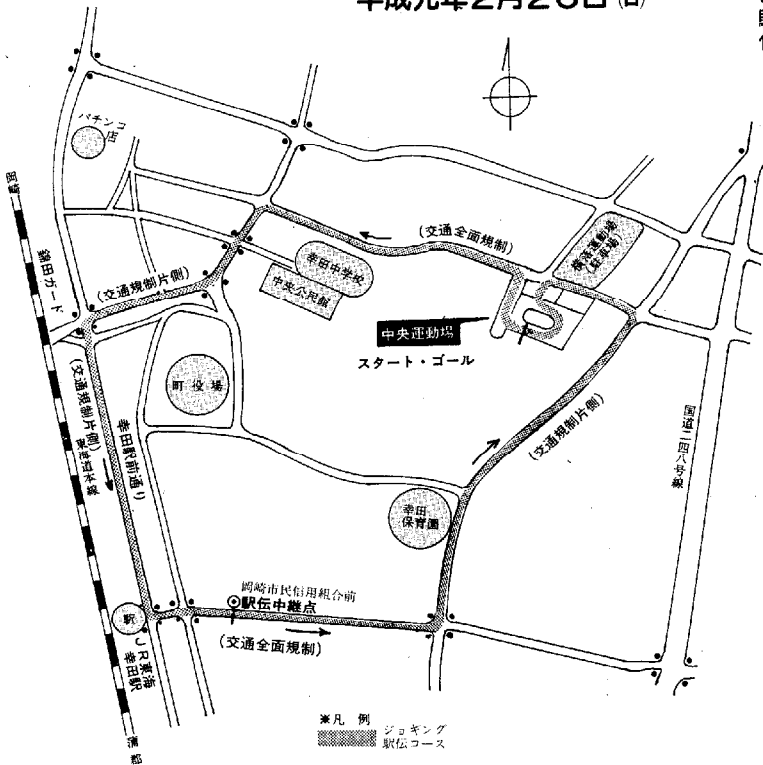

▶ 昨年の駅伝



▶ ファミリージョギング

体協紹介

幸田町バドミントンクラブ



第22回町民スポーツ大会でハッスル

昭和63年11月6日、中央小学校体育館で開催されたこの大会に男子12名、女子24名の計36名が参加し、日ごろの練習の成果を発揮しました。



いとう としひこ
伊藤 敏彦

昭和20年8月1日生まれ
昭和60年度 地区スポーツ推進員
昭和62年度 幸田町体育協会会計監査
昭和58年～ 幸田町バドミントンクラブ 副会長

バドミントンの面白さ



▲郡民スポーツ大会 (幸中体育館)



▲家庭婦人バドミントン教室 (勤労者体育センター)

多分、子供のころにラケットを初めて持ったと思うのですが、いつごろであったか良く覚えてはいません。しかし、スポーツとしてのバドミントンを始めたのは、昭和47年ごろであったと記憶しています。体育館で週一回、昼休みに毎日ラケットを握るようになりました。これ以前の私は山岳部に所属しており、登山をしない時のトレーニングとして、部室のすぐ隣で練習をしていたバドミントン部に混ぜてもらった程度でした。

スポーツと健康

昭和53年に幸田町に移り住んで来て、幸田中体育館でクラブが活動しているのを知り、早速一語にやらせてもらうように

り、会長の本田章さんには、それ以来ずっとお世話をかけています。そのころ、幸田町のバドミントンクラブは約30名位であったと記憶していますが、今日では家庭婦人のスポーツ熱の高まりもあって70名を超す大きなクラブとなりました。

いるのではありません。体の健康だけなら、ちょっと早く歩くなど日常生活の中だけでも、心掛け次第で可能だと思います。私がバドミントンをやっているのは「楽しい」からです。フラフラと、あるいはビュッと飛んで来るシャトルを追い掛けるのは楽しいものですし、昨日まで拾えなかったのが拾えれば嬉し

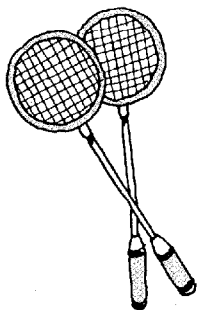

いし、汗をかいた後の爽快感は格別です。また、特にバドミントンをやる人はどういう訳か、気分の良い人たちがかりで、練習にはいつも笑いがあります。これはバドミントンが持っている優しさ、庶民性のせいでしょうか。心の健康にも必ず効果があると信じています。

楽しく、体だけでなく心まで健康にしてくれるバドミントンを、もっと多くの人に楽しんでも頂きたいと思えます。

などの状況

◆特別職の報酬状況 (昭和63年 4月 1日現在)

区分	給料月額等	期末手当	
		6月期	1.4月分
給料	町長	630,000円	(63年度支給割合)
	助役	505,000円	
	収入役	475,000円	
報酬	議長	285,000円	12月期 1.9月分
	副議長	205,000円	3月期 0.5月分
	常任委員長	195,000円	計 3.8月分
	特別委員長	195,000円	
	議員	185,000円	

◆職員手当状況

区分	幸田町			国		
	区分	期末	勤勉	区分	期末	勤勉
期末手当 勤勉手当 (63年度支給割合)	6月期	1.4月分	0.5月分	6月期	1.4月分	0.5月分
	12月期	1.9月分	0.6月分	12月期	1.9月分	0.6月分
	3月期	0.5月分	—	3月期	0.5月分	—
	計	3.8月分	1.1月分	計	3.8月分	1.1月分
退職手当 (昭和63年 4月 1日現在)	区分	自己都合	勤奨・定年	区分	自己都合	勤奨・定年
	勤続20年	21.0月分	28.875月分	勤続20年	21.0月分	28.875月分
	勤続25年	33.75月分	44.55月分	勤続25年	33.75月分	44.55月分
	勤続35年	47.5月分	62.7月分	勤続35年	47.5月分	62.7月分
	最高限度額	60.0月分	62.7月分	最高限度額	60.0月分	62.7月分
	62年度中の 1人当たりの 平均支給額	6,771千円				

※退職手当の1人当たり平均支給額は、前年度に退職した全職種に係る職員に支給された平均額です。

調整手当 (昭和63年 4月1日現在)	支給率	7%
	支給対象職員数	262人
	支給対象職員1人当たり 平均支給年額(62年度)	171,105円

時間外 勤務手当	62年度	支給総額	48,409千円
		職員1人当たり支給年額	197千円
	61年度	支給総額	44,643千円
		職員1人当たり支給年額	192千円

特殊勤務手当 (62年度)	職員全体に占める手当支給職員の割合		18.4%
	支給対象職員1人当たり平均支給年額		28,208円
	手当の種類		6種
	代表的な 手当の名称	支給額の多い手当	運転手当
多くの職員に支給されている手当		消防手当	

(63年 4月 1日現在)

区分	内容	国の制度との異同	国の制度と異なる内容
扶養手当	配偶者 15,000円	同じ	—
	一般の扶養親族のうち2人まで 4,500円		
	(配偶者のない場合1人のみ) 10,000円		
	その他 1,000円		
住居手当	借家限度額 18,000円	同じ	—
	持家 1,000円		
	(新築から5年まで) 2,500円		
通勤手当	交通機関利用限度額 26,000円	同じ 異なる	— 通勤距離区分及び支給額
	交通用具利用限度額 21,000円		

自治省の通知に基づき、幸田町職員の給与などについて、お知らせします。

町職員の給与は、地方自治法や地方公務員法により定められた条例によって、適正な給与体系を維持しています。

町職員の給与

◆人件費の状況（普通会計決算）

区分	住民基本台帳人口	歳出額 (A)	実質収支	人件費 (B)	人件費率(B/A)	(参考)61年度の人件費率
62年度	63,331 29,135 人	千円 6,533,298	千円 284,965	千円 1,302,169	% 19.9	% 19.7

※ 人件費には、特別職に支給される給料、報酬などを含まず。

◆職員給与費の状況（普通会計予算）

区分	職員数(A)	給与費				1人当たり給与費 (B/A)
		給料	職員手当	期末・勤勉手当	計 (B)	
63年度	241 人	千円 614,631	千円 136,945	千円 279,149	千円 1,030,725	千円 4,277

※ 職員手当には、退職手当を含みません。

※ 給与費は、当初予算に計上された額です。

◆職員の平均給料月額及び平均年齢の状況（63年4月1日現在）

区分	一般行政職	
	平均給料月額	平均年齢
幸田町	205,478 円	34.1 歳
国	240,510 円	39.5 歳

◆職員の初任給の状況（63年4月1日現在）

区分	幸田町		国		
	決定初任給	採用2年経過日給料額	初任給	採用2年経過日給料額	
一般行政職	大学卒	122,000 円	137,300 円	137,400 円	151,400 円
	高校卒	105,900 円	113,600 円	99,500 円	105,900 円

◆職員の経験年数別・学歴別平均給料月額の状況（63年4月1日現在）

区分	学歴	経験年数 10年～14年	経験年数 15年～19年	経験年数 20年～24年
		一般行政職	大学卒 224,227 円	250,700 円
	高校卒	191,772 円	224,636 円	261,760 円

※ 経験年数とは、卒業後直ちに採用され引き続き勤務している場合は、採用後の年数をいいます。

◆一般行政職の級別職員数の状況（63年4月1日現在）

幸田町	国家公務員級	11～9級									計
		8級	7級	6級	5級	4級	3級	2級	1級		
	幸田町職員級	—	8級	7級	6級	5級	4級	3級	2級	1級	
	標準的な職務内容	—	総括課長	課長補佐	係長・課長代理	主査・主任係長	主事・技師・係長	主事・技師・係長	主事・技師・係長	主事補・技師補・係長	
	職員数	—	1人	9人	12人	35人	37人	54人	21人	14人	183人
	構成比	—	0.5%	4.9%	6.6%	19.1%	20.2%	29.5%	11.5%	7.7%	100%
参考	1年前の比	—	0.5%	4.8%	4.8%	14.5%	21.4%	31.0%	12.8%	10.2%	100%
	5年前の比	—	5.8%	19.9%	50.3%	15.2%	8.8%	100%			

※ 幸田町職員の給与に関する条例に基づく給料表の級区分による職員数です。

※ 標準的な職務内容とは、それぞれの級に該当する代表的な職名です。

区長さん紹介

新しい区長さんが決まりました

平成元年2月1日から2年1月31日まで、次の方が区長さんに決まりましたので、お知らせします。

なお、抱負など詳しいことは、3月1日号で掲載します。

(敬称略)

区名	氏名	住所	電話番号
長嶺	中村 丞	長嶺字東馬場崎 21	62-1720
久保田	野澤 静男	久保田字石丸 50-1	62-4031
坂崎	吉田 武士	坂崎字石ノ塔 190	62-1924
大草	吉本 茂	大草字羽根 85	62-3264
高力	谷川 彰	高力字高崎 9	62-3735
鷺田	鈴木市兵衛	菱池字寺西 42	62-4699
岩塚	鈴木 春男	菱池字山ノ郷 50	62-5525
新田	志賀 安夫	菱池字新田 25	62-3904
横落	志賀 一三	横落字郷東 48-1	62-4334
萩	内田 公夫	萩字東中 22	62-5433
芦谷	三輪 登	芦谷字後シロ 42-2	62-1192
幸田	夏目 正	菱池字錦田 56	62-0121
里	岡田 光雄	深溝字里 5	62-2787
市場	三浦 昭二	深溝字時近前 21-1	62-5063
海谷	杉浦 稔章	深溝字東長田 17	62-1392
野場	伊澤 利雄	野場字城 7	62-1367
水野	山本 通	永野字山川間 50	62-5290
須美	佐野 周司	須美字下野 11	62-2679
六栗	近藤 博見	六栗字山屋敷 30	62-2056
上六栗	稲吉 正春	上六栗字金ヶ崎 19-1	62-5755
桐山	長谷 桂	桐山字南屋敷 73	62-2717
逆川	稲吉 栄一	逆川字大岩 28	62-2387
菱	関 利春	菱池字御林 130	62-2229

年金特集④ 国民年金の独自給付

国民年金では、第一号被保険者(農業や自営業の人など)を対象とする「付加年金」「寡婦年金」「死亡一時金」という独自の給付制度があります。

寡婦年金

夫が亡くなったとき、次の条件を満たす妻に60歳から65歳になるまでの間、支給されます。

◎支給条件

- ・10年以上続いて婚姻していた。
- ・夫によって生計を維持されていた。
- ・夫が障害又は老齢基礎年金を受けたことがない。
- ・夫が死亡した月の前月までに第一号被保険者として25年以上納付をしていた。

◎年金額

夫が受けられるはずだった老齢基礎年金の4分の3

死亡一時金

第一号被保険者として、保険料を3年以上納めた人が、何の年金も受けずに死亡した場合、生計を同じくしていた遺族(配偶者、子、父母、祖父母、兄弟姉妹)に支給されます。ただし、その遺族が遺族年金を受けられるときは、支給されません。

付加年金

付加保険料400円(月額)を上積みして納めた人は、次の式で計算した額が、老齢基礎年金の年金額に加算されます。

200円×付加保険料を納めた月

死亡一時金の額

保険料を納めた期間	金額
3年以上25年未満	100,000円
25年以上30年未満	126,500円
30年以上35年未満	160,000円
35年以上40年未満	200,000円



故有馬茂男氏

故有馬茂男氏に 勲六等単光旭日章

● 地方自治の振興に貢献

さる12月2日に逝去された大草の有馬茂男氏に、勲六等単光旭日章が贈られることになり、2月2日に県庁の知事室で伝達式が行われました。
故有馬氏は、昭和26年から42年まで16年間、町議会議員として地方自治の振興に尽くされたほか、町身体障害者福祉協会会長など福祉面でも活躍されました。

満点ファミリー



私の家庭

幸田小学校 五年(現六年)

半田 博美

私の家庭では、家族四人そろって食事をしたり、話をする日は、めったにありません。

朝の食事は、いつもお母さんがせたくをし
たりするのにいそがしいため、ぬけてしまいま
す。昼の食事はみんながいます。お父さんは
会社で、お母さんは家で、私と妹の一美は学校
です。けど土曜日と日曜日は、お母さんと家で
食べます。夜も同じです。お父さんは会社で、
お母さんと、私と妹は家で食べます。でも時々
お父さんが
「食へに行か。」

と書いて、連れてってくれる日もあるし、朝
「夜、うちで飯食う。」

と書いて、連れてくれる日もあるし、朝
「夜、うちで飯食う。」
と書いて、連れてくれる日もあるし、朝
「夜、うちで飯食う。」
と書いて、連れてくれる日もあるし、朝
「夜、うちで飯食う。」

「だめ」と言えば、しつこく言ったり、あきら
めたりします。
お父さんを除く理由は、この前、一美とお父
さんが次のようなことを話していたからです。
「お父さん今日、テレビを見ちゃいかんだよ。」
「どうして？」
「だってお母さんが言ったもん。」
「お父さんとお母さんと、どっちがえらいだ。」
「お父さん。」
「そうだろ。だったら、お父さんの言うことき
けよ。」

と書いて、連れてくれる日もあるし、朝
「夜、うちで飯食う。」
と書いて、連れてくれる日もあるし、朝
「夜、うちで飯食う。」
と書いて、連れてくれる日もあるし、朝
「夜、うちで飯食う。」

★CAMERA★REPORT

カメラ・レポート

★身近なでき事や、話題を
企画課・情報係まで

里区の体力づくり



1月22日(日)、里前公園で里区新春ジョギング・ウォー
クラリ大会が開催されました。

地元から約100名が参加。競技は、1500メー
ルを各自のペースで完走するジョギングと、地図を頼り
に指定されたポイントを通り、課題をこなし、決められ
た時間で歩くウォーククラリーの2種目です。ウォークラ
リーは、里区スポーツ委員のみなさんが本町で初めての
試みとして実施したもので、各地区を単位とした積極的
なスポーツの振興が今後も期待されます。



幸中が「体力づくり優良校」に

1月7日(土)、幸田中学校は愛知県から「体
力づくり優良校」の表彰を受けました。この
賞は、毎年全国で実施している生徒の体力・
運動能力テストで平均点が高く、しかも日々
の学校での体育的活動が盛んな学校に贈られ
るものです。体育の授業をはじめ、部活動、
生徒会活動で体育的活動を盛んに行ってきた
幸田中学校の伝統が広く認められたわけです。

●保健推進員だより

健康は小さな努力の積み重ね

2月は成人病予防月間です。早寝・早起きに、うす味で腹八分目・1日30食品を取るように心がけましょう。バランスの良い食事は、大人に限らず、子供たちの健康な将来にも大切です。

血圧の高い人には、特に朝夕の冷え込みはこたえます。充分用心をし、外出する時には、マフラーや手袋をし、夜のトイレには、一枚重ねて、体温を逃がさないように調節しましょう。

外出から帰ったら、おっくうがらずに手洗いに、うがいも忘れないで。花粉症の人は、室外で衣服についた花粉をブラシで払い落とし、眼も洗うようにしましょう。

そして一年中で一番寒い2月を健やかに乗り切りましょう。

小栗保健推進委員(岩堀)

募集

県立岡崎工業高校	☎51-1646 定時制課程生徒
受験資格	中学卒業者・同見込者・中学卒業と同等以上の学力ありと認められた方
出願期間	3月16日(木)~22日(水)
学力検査	3月28日(火)

県立刈谷東高校	☎0566>21-3349 通信制生徒
応募資格	中学卒業者・同見込者・中学卒業と同等の学力ありと認められた方
出願期間	3月16日(木)~4月5日(水)

愛知技術短期大学	☎0533>68-1135 技術指導員
応募資格	専門学校卒業以上で2級自動車整備士の資格を有し、実務経験3年以上で30歳以下の男子
応募締め切り	3月4日(土)

119 だより

消防団新役員決定

●第1分団 羽根 正和(大草)
●第2分団 林 敏幸(坂崎)
●第3分団 鴨下 英司(鷺田)
●第4分団 山本 幸一(永野)
●副分団長 左右田 道義(野場)
●分団長 村越 泉(市場)
●副分団長 春日井 輝彦(逆川)

●團長 小山 吉則(坂崎)
●副団長 石川 淳造(鷺田)

(敬称略)

春の全国火災予防運動
 2月28日 → 3月13日
その火 その時 すぐ始末

春先は火災が発生しやすい季節ですので、次の点に注意しましょう。

- ☆火の用心七つのポイント
- ①強風の時は、たき火をしない。
- ②寝タバコやタバコの投げ捨てはしない。
- ③子供には、マッチやライターで遊ばせない。
- ④天ぷらを揚げる時は、その場を離れない。
- ⑤家のまわりに燃えやすい物を置かない。
- ⑥ストーブには、燃えやすい物を近づけない。
- ⑦風呂の空だきをしない。

〈火災〉	1月
建物	1件
野	0件
その他	1件
合計	2件

〈救急〉	1月
急病	29件
交通	8件
その他	9件
合計	46件

※火災予防運動期間中、午後9時に同報無線によりサイレンを鳴らします。

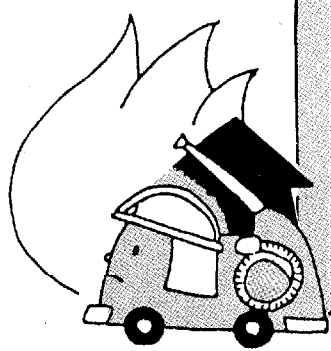

1月1日(土)31日届出(順不同)
おめでとうございます。(37名)

戸籍異動

小松 稚佳	高川 恵輔	内田 直登	小出 和成	近藤 堯之	大須賀 友香	音部 友香	前田 一成	青木 英理奈	山本 貴裕	小林 優一	太田 雄仁	小野内 健太	小野 理奈	新玉 千尋	荻谷 貴文	谷川 奈々子	平井 春希	倉橋 秀平	岩瀬 公志	三浦 麻姫	石原 裕士	川瀬 翔子	本多 正樹	本多 拓也	出生児
一善	二昭	六 孝	大 康	里 伴	市 仁	岩 力	大 彰	岩 邦	大 茂	岩 正	大 松	大 弘	大 守	大 勇	岩 貴	高 弘	桐 敏	芦 和	市 明	高 富	高 昇	高 速	岩 光	岩 哲	父
桐山	市場	六 栗	大 草	里 草	市 谷	岩 堀	大 堀	大 堀	大 堀	大 堀	大 堀	大 堀	大 堀	大 堀	岩 堀	高 堀	桐 堀	芦 堀	市 堀	高 堀	高 堀	岩 堀	岩 堀	岩 堀	区

毎月19日は防火の日

お知らせ 役場 62-1111

住民課

法律相談 (無料) <毎月第2土曜日>

とき 3月11日(土) 午前9時半~正午
ところ 役場3階 301会議室
相談員 弁護士 村越 健氏
※ 予約制です。予約は前日の午前11時までに戸籍係まで申し込みください。

身障者・精薄者相談 <毎月第2火曜日>

とき 3月14日(火) 午前10時~午後3時
ところ 役場1階 101会議室
相談員 愛知県身体障害者相談員 志賀 坂 治 氏
愛知県精神薄弱者相談員 日 高 恒 夫 氏

心配ごと相談の場所変更

3月1日及び3月8日は、都合により役場2階201会議室に変更します。

「新元号」施行に伴う保険証、受給者証等の取り扱い

新元号が1月8日から施行されたことに伴い、現在発行済みの国民健康保険証、老人医療受給者証、福祉医療受給者証、国民年金証書(老齢福祉年金寡婦年金)などの有効期日が「昭和」となっているものは、「平成」に読み替えて取り扱ってください。

- <例 昭和65年 □ 平成2年>
<例 昭和68年 □ 平成5年>

保健課

飼えなくなった犬の引取り

3月6日(月) 午前10時までに印鑑を持って保
3月20日(月) 健課へお越しください。

犬の苦情など

野犬などでこまっている方は、次のところへ連絡をしてください。
動物保護管理センター ☎ <0565> 58-2323
岡崎保健所 ☎ 22-2501

粗大ごみ収集日程

Table with 2 columns: 収集日 (Collection Day) and 収集場所 (搬出は、当日の午前9時までに) (Collection Location (Disposal by 9 AM on the day)). Rows include districts like 長久保田, 高力, 新田, etc.

- ※ 粗大ごみとして扱うもの
電気器具類、自転車、いす、マットレス、ふとん、たんす、トタン、鉄くず(粗大なもの)缶、ビン類で中身の入っているものは、出さないでください。
※ 廃乾電池
粗大ごみ収積場所に置いた専用容器へ入れてください。
決められた場所へ出してください。

Table with 2 columns: 死亡者 (Deceased) and 年齢世帯主 (Age and Household Head). Lists names and ages for various districts like 二浦, 横山, 浅井, etc.

当直医

診療時間 (午前9時~正午 午後2~6時)

2月24日		
内科又は小児科	岡田胃腸科	若松東 54-0125
外科	竜美ヶ丘整骨外科	竜美中 54-1515
産婦人科	三根クリニック	幸田 62-2055
皮泌科	さいとう皮膚科	柱 54-6300
耳鼻咽喉科	嶋田医院	嶋田南 24-6555
眼科	小島医院	松本 1 23-3381
3月5日		
内科又は小児科	金山医院	野畑 51-9106
外科	柴田胃腸科	明大寺 51-1938
産婦人科	金山医院	野畑 51-9106
皮泌科	亀井皮膚科	羽根 53-1128
耳鼻咽喉科	康生病院	康生南 21-1340
眼科	橋本医院	三崎 53-9904
3月12日		
内科又は小児科	鈴木医院	幸田 62-0020
外科	竜美ヶ丘整骨外科	竜美中 54-1515
産婦人科	加藤病院	明大寺本 21-3251
皮泌科	松下医院	明大寺 51-5094
耳鼻咽喉科	松下医院	明大寺 51-5094
眼科	矢藤医院	能見 21-0641
3月19日		
内科又は小児科	山崎医院	幸田 62-5225
外科	佐野医院	幸田 62-5411
産婦人科	内田病院	康生南 21-5171
皮泌科	橋本医院	康生南 22-3497
耳鼻咽喉科	島田耳鼻科	伝馬 1 21-3387
眼科	南部医院	羽根 51-5334
3月21日		
内科又は小児科	岩瀬医院	福岡 51-9036
外科	共立病院	羽根 51-1427
産婦人科	山中産婦人科	伝馬 4 21-8014
皮泌科	スズキ医院	竜美南 53-3777
耳鼻咽喉科	山本病院	連尺 1 21-0359
眼科	伊藤医院	亀井 1 21-3313
3月26日		
内科又は小児科	杉浦医院	羽根 51-1735
外科	細井医院	福岡 51-1325
産婦人科	大原医院	十王 1 21-1585
皮泌科	長谷川医院	伊賀新 23-1871
耳鼻咽喉科	中野医院	本町 3 22-0261
眼科	岡田医院	八幡 1 21-0134

歯科は岡崎歯科医師会館 (岡崎市六供町三本松

☎21-0501) で診療

時間: 午前9時~11時半

保険証を持参してください。

※救急医療の情報は☎21-1133

3月の夜間歯科緊急当直医

木曜日の夜間 (午後6時~午後9時)

2日	小川歯科医院	上和田 52-0834
9日	加藤歯科室	材木 24-0711
16日	かとう歯科医院	若宮 23-2101
23日	金山歯科医院	中島 43-4178
30日	神谷浩歯科医院	稲熊 24-8282

3月の保健センター行事

☎62-1111 (内線152)

行事	日/曜	受付時間	備考
4か月児健診 (63年10月生)	1(水)	午前9:30 ~10:30	内容—身体測定、内科 診察、集団・個 別のお話 神経芽細胞腫検査用 紙の配布
8か月児健診 (63年6月生)	15(水)	午後1:00 ~2:00	内容—身体測定、内科 健診、集団(育 児・栄養・歯科) 個別のお話
1歳6か月児健診 (62年8月生)	10(金)	午前9:30 ~10:30	内容—身体測定、歯科 内科健診、集団 個別のお話 フッ素塗布の予約受 付
3歳児健診 (61年2月生)	10(金)	午後1:30 ~2:30	内容—尿検査、身体測 定、歯科・内科 健診、集団・個 別のお話
予約健診	15(水)	午前9:30 ~11:00	対象—各乳幼児健診 で予約した児
1・2歳児相談 (62年3月生) (63年3月生)	8(水)	午前9:30 ~11:00	内容—保健婦、栄養士 による健康相 談、身体測定
育児相談	22(水)	午前9:30 ~11:00	対象—乳幼児 内容—保健婦、栄養上 による健康相 談、身体測定
母乳相談	8(水) 22(水)	午後1:00 ~1:30	対象—妊婦、産後3か 月までの母子 内容—妊娠中の母乳 の自己管理の 方法について 個別指導、乳房 マッサージ、個 別相談
母親教室	9(木)	午後1:00 ~1:20	対象—妊婦 妊娠の経過と気をつ けたい病気、妊婦体 操、妊娠中の栄養
離乳食講習	20(月)	午後1:00 ~1:30	離乳食の作り方・試食
母子手帳交付	毎木曜日 2, 9, 16, 23, 30	午前9:30 ~11:30	妊娠届出書を必ずお 持ちください。 母子保健に関するお 話
リハビリ テーション	2(木) 7(火) 16(水)	午後1:30 ~2:00	対象—40歳以上で身 体に障害をも つ方 内容—血圧測定・体 操・作業療法的 訓練
エアロビクス	毎木曜日 6, 13, 20, 27	午前10:00 ~11:30	ビデオ放映 町内の方ならご自由 に参加してください。
成人健康相談	24(金)	午後1:30 ~2:30	内容—血圧、検尿、保 健指導

◎乳幼児健診、相談、母親教室、母乳相談には、必ず母子手帳を持参してください。

◎フッ素塗布は、電話予約でもかまいません。(定員50名)