

ストップ・サ交通事故

| 2月の事故状況 | 件数 (人数) | | 累計 (1~2月) |
|---------|---------|---------|-----------|
| | 件数 | (人数) | |
| 死亡 | 0 (0) | 0 (0) | |
| 重傷 | 0 (0) | 1 (1) | |
| 軽傷 | 8 (12) | 13 (18) | |
| 物損 | 56 | 126 | |

高めようモラル守ろうルール

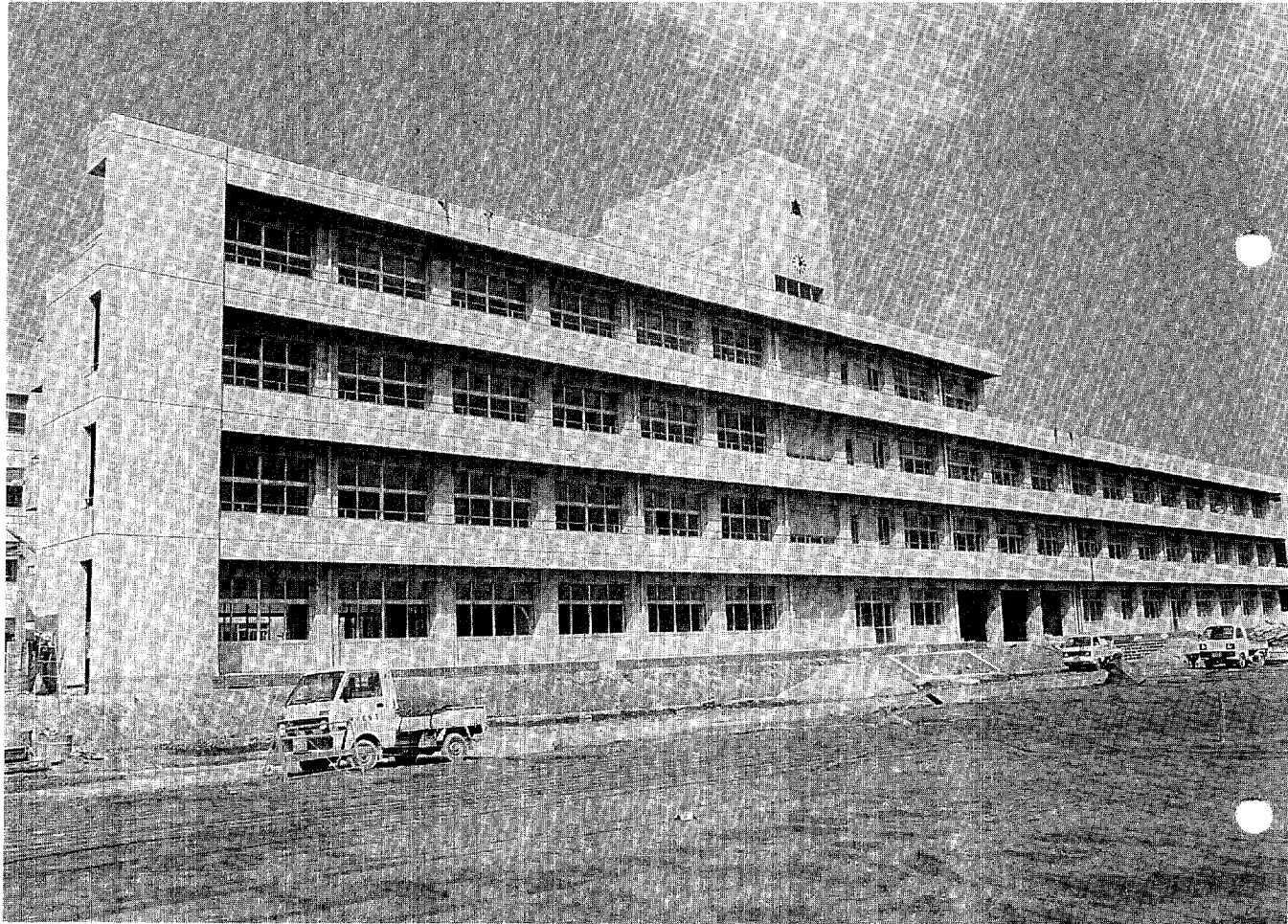

▲写真は3月15日撮影

— 主な内容 —

| | ページ |
|----------------|-----|
| 平成元年度施政方針と予算概要 | 2~9 |
| 町民総参加クリーン運動 | 10 |
| 春の緑化推進運動 | 11 |
| 国民健康保険の異動届 | 12 |
| 親業訓練講座受講生募集 | 13 |

待望の北部中学校完成

「知・徳・体」の調和がとれた生徒の育成を願う

「平成」時代の幕あけとともに、待望の北部中学校が完成し、3月29日(水)に竣工式が挙行されました。

(詳しくは、次号でお知らせします)

緑のなかの豊かな活力ある 文化都市をめざして

施政方針

平成元年度に当たり、私の町政運営に対します基本方針と予算の概要を申し述べ、町民の皆様のご理解とご協力をお願いするものです。

私は町長就任以来、初心をいささかも忘れることなく、町勢の発展と町民の福祉向上のために全力を傾注して参りました。折しも、去る1月7日に昭和天皇が崩御され、元号が「平成」となり、この元年にあたり、ここに改めて心を新たに3万町民の信頼に応えるため、誠心誠意一層の努力を致すことをお誓い

するところであります。

さて、本町は近年発展が目ざましく、町全体の活性化のテンポも顕著であり、町の財政基盤も整いつつあります。特に昭和63年度の重点事業であります北部中学校・坂崎保育園・健康の町宣言等に象徴される教育・福祉、活力を与えるための産業・交通基盤等の整備も順調に進捗致しております。これらは、本町が活性化のための立地条件や風土等に恵まれていることでもあります。先人各位のたゆまぬ努力の積み重ねと、町民のみなさんの「ふるさと幸田」を愛する深い心の表れであると存じ、改めて感謝の意を表する次第であります。

間もなく迎える21世紀に向かって、「人と自然と産業の調和」を基本理念とした「緑のなかの豊かな活力ある文化都市」を目指す第三次総合計画を指針として、引き続き私の政治信条であります「誠意・清潔・信頼・奉仕・実行」を心として各施策を「選択的重点実施」「健全財政の確立」「公平と信頼の町政」を念頭におき展開して参りたいと考えております。

昨今の行政を取りまく環境は、国際化・高齢化・情報化等諸情勢の変化には目まぐるしいものがあり、又それらに対応すべき課題も山積しております。さらに元年度は国の行革、税制改正の影響や加えてご承知のとおり特に本町にありましては、税収の多くを経済活動の影響を大きく受ける法人に依存していること等により、予測困難な部分も含まれ、なお町債残高の増嵩を

始めとして各施設を適正に維持管理して行くための経常的経費の増加等、町財政運営における構造に変化を呈して来ている状況や、町民の要望が複雑、多様化していることなどを考えますと、今後の行財政運営は非常に厳しい環境下におかれているものと考えられます。しかしながら、本年中には人口が3万人に達しようとするとき、諸先輩方が残されたこの立派な「昭和」の勢いをゆるめることなく、そこに来たるべき21世紀を展望した、躍進幸田にふさわしいロマンを加えて「平成」に引き継いで参る所存でありますので、何卒深いご理解とご協力をお願いするものであります。

予算編成の基本的方針

平成元年度の予算編成にあたりましては、これまでの町議会、各政党会派や団体並びに町民各位のご意見やご要望をできるだけ取り入れるために検討を重ね、可能な限り積極的に編成を致しました。

第1番目の基本方針であります

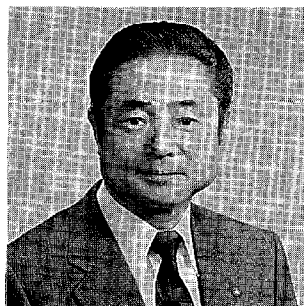

幸田町長 大浦 猶之

●——平成元年度 施政方針と予算の大要

す第三次総合計画の「選択的重点実施」であります。これは厳しい財政事情の中で本町の行政の道しるべとしての総合計画にある、町勢発展と住民福祉のために山積する課題について、今何を優先すべきかを実施計画のローリングを主として選択し、重点的かつ効率的に配分することとあります。

予算編成の過程にありまして、まず考慮したものは町民の長年の願望となつております町民会館への積極的な対応と、社会福祉及び健康の町の推進、並びに継続的補助事業の確保であります。このため町単独事業については長期的な展望に立ち若干の抑制を余儀なくされたことを、切にご理解をお願い申し上げます。次第であります。

次に「健全財政の確立」のための配慮であります。経常経費の増加傾向に伴い、財政の弾力性を示す経常収支比率も上昇の兆しを見せており、又近年の北部中学校建設等、超大型事業の実施による公債費率の増嵩や基金の減少を招いております。平成元年を機に今後の財政運営への対応力を培って行かなければならないと考えております。

このため企業団地開発等財源

の確保は勿論、財源的確な把握や財政計画の見直しのもとに減債や基金の増額を目指し、健全財政の確立に特に意を注いだものであります。

最後に「公平と信頼の町政」推進であります。申し上げるまでもなくこれは行政推進の大前提であります。私は、あえてこの命題を掲げて地域の均衡ある発展を願って町政を推進して参りましたが、今後におきましても行政と議会の皆様方を始めとする、町民各位あるいは国・県・近隣自治体との強い信頼関係を保つため引き続き最重要事項として、その掌にあたつてはより強い緊密な連携のもとに、事業採択に努力し円滑な行政を進める所存でございます。そして、躍進幸田にふさわしい名実ともに充実した町づくり邁進いたしましたと考えております。

以上、私の新年度に向けての施政方針と予算編成の基本的姿勢であります。冒頭に申し上げましたように諸先輩方が育んで来られました青年都市・幸田をさらに、しかも着実に発展させて行く責務を果たして参りたいと思ひます。

ここで、平成元年度予算の概要を述べさせていただきます。

▼ S63年11月撮影



施策の概要

私が町長に就任して以来、3回目の当初予算編成の機会を得たわけですが、そのよりのところとなるものは、申し上げるまでもなく健全財政を維持

しつつ、町全体の均衡ある発展と住民福祉を目指した第三次総合計画であり、平成元年度予算における各施策の概要は、次のとおりです。

六つの基本施策

- 1 安全で快適な町づくりのために**
道路、河川、区画整理、下水道、公園、交通安全・防犯等の諸施策
- 2 緑豊かなうるおいのある町づくりのために**
緑化推進、森林保護、環境衛生、住宅、コミュニティ等の諸施策
- 3 愛情を育み笑顔あふれる町づくりのために**
健康、高齢者、幼児、身障者福祉等の諸施策
- 4 心身を鍛え文化の薫る町づくりのために**
教育施設、文化の向上、体育の奨励等の諸施策
- 5 活力ある明日の町づくりのために**
農、工、商調和のとれた産業振興等の諸施策
- 6 計画を達成しより良き明日のために**
第二次行政改革、広報・広聴、広域行政、職員研修等の諸施策

1 安全で快適な町づくりのために

町民の皆様の基本的な願望は、まず安全であることが何よりも先に求められます。交通安全・防犯、消防・防災等、町民ひとりひとりの自覚とモラルによる

ところが大きく、行政と町民の皆様が一体となって推進して行くことが必要であります。心より、皆様方にご協力とご理解を申し上げ、それぞれの地域にその輪を広げて行かれることをお願い申し上げます。

又、行政の立場としてはできる限りの施策を展開し、交通安全モラルの向上、防犯・防災・防火運動の推進と合わせ、そのための施設整備を鋭意進めて行くものであります。

平成元年度の予算においては発展著しい地方都市としての自覚から、道路網の整備や河川及

び平成2年度には一部供用開始を致します南部処理分區を始めとする下水道等の土木行政は、引き続き積極的に推進して参りたいと考えております。

又、都市化現象も進み、駅西や公立諸学校等に代表される中高層建物建設の著しい昨今において、安心できる消防体制を整備しておく必要から、ハシゴ付消防自動車、消防自動車、防火水槽の新設のほか、災害対策として各区に設置してあります自主防災会の育成、援助並びに昭和60年度に設置した防災行政無線の難聴地域の解消のための諸施策を考えております。又これらに合わせ消防団員総勢147名の資質、士気向上等各般にわたり全力を傾注し、安全で快適な町づくりを目指して行くものであります。

2 緑豊かなうるおいのある町づくりのために

本町は、地形的に降雨時にはそのほとんどが低湿部に流入するところから、町域の約46%を

占める森林は、どちらかという木材生産機能よりも水資源かん養の役割が強く、狭あい部に

●——平成元年度施政方針と予算の大要

設けられた60余りの溜池とともに、災害防止と農業の発展に大きく寄与してまいりました。現在の本町の発展は尊い先人達の努力と厳しい監視の賜でありますことは、冒頭に申し上げたとおりで、緑豊かな幸田町を将来に著実に引き継いで行かなければならない使命があります。

この緑化推進につきましては、幸いにして各般のご協力を得て平成元年度は、愛知県の植樹祭を4月開校の北部中学校を会場に、2千余名の参加者を得て開催して頂くことに決定しております。これを機に緑化意識の一層の向上を心より願っております。

現有の森林におきましては、松くい虫防除対策としては空中及び地上薬剤散布、伐倒駆除等により相当の効果をみておりますが、現状における森林の生息状況等から元年度においては空中散布を中止し、樹種転換造林事業及び林業施業基盤となる林道

整備を推進して行きたいと考えております。

緑化、造林の外に環境衛生関係にも触れさせて頂きませんが、都市化の便利さとうらはらに生活様式の変化や多様化により、生活排水や廃棄物等による衛生面、ひいては公害対策面に町民の関心が高まっております。昨年につづき春、秋の町民総参加のクリーン運動を始めとしてゴミ、し尿対策の町民の意識高揚と合わせ、定期的な河川の水質検査、し尿浄化槽の放流水・特殊有害物質等の各種検査を実施し、又、前年度から実施しておりますところの合併浄化槽の設置推進のための補助も拡大して行きたいと考えております。

特に全国的にも問題提起されておりますゴルフ場薬剤汚染の環境調査費を新規に計上し、監視指導体制を整えてきれいな水ときれいな環境づくりに全力を傾注してまいりたいと思っております。

3 愛情を育み笑顔あふれる町づくりのために

人間は生きて行くうえで健康に勝る宝はないと言われるように、心身共に健康な人の住むま

ちなくしては町の発展はないものと考えから、昨年度は町をあげて「健康の町」を宣言致しました。



▲毎週月曜日に保健センターで実施されるエアロビクス

町民の健康に対する意識も高まりつつあり、また施策の効果も徐々に表れていると確信しておりますが、平成元年度におきましても個人個人の健康から笑顔のあふれる町づくりを目指し、施策を展開して行くものであります。

まず、民生関係であります。身障者・母子・老人・児童福祉に対しては、それぞれの教養講座等を始めとする学習面、各分野におけるスポーツ大会や屋根付ゲートボール場の設置等であり、又、お年寄りの憩いの拠点としての老人福祉センターは設置以来10

年を経過し、その役割は重要なものとなって来ています。陶芸教室、催しものや演芸設備の整備等による健康とコミュニケーション育成を目指したふれあい活動、いわゆる趣味・娯楽を通じて生きがいを見い出す施設として充実するとともに、新たに働きがいと求めるところの老人生きがいの家庭設等により、これからの高齢化社会の対策にふさわしい老人福祉施設の整備を進め、乳児医療・身障者医療・老人医療の扶助費の増額はもとより、ねたきり老人・保育行政としてもソフト面での継続・充実に対して知恵をしぼって福祉施策を展開してまいりたいと考えております。

次に保健関係であります。乳幼児・母子・老人・成人全ての町民の健康保持のために、健康診査や健康相談、指導等を積極的に行い、特に明年度からは人間ドックの検査項目に胆石の超音波撮影を加え、又増加する肺がん対策として検診内容を充実して行きます。これらの健康保持に関することに対しては医師会・保健所・保健婦等とはより町民全体の理解のもとに、笑顔のあふれる町づくりを目指し、多角的な施策を考えております。

4

心身を鍛え文化の薫る 町づくりのために

やがて迎える21世紀を担う児童生徒たちはその過程において

変貌、発展する幸田町と同じように、心身ともに激変期にあります。私はこの成長過程における児童生徒たちの無限の個性や能力に応じた教育を推進し、人間愛・郷土愛のもてる人間形成を助長し、彼らの将来に大きな期待を抱くものであります。

昨年度におきましてはマンモス化しつつある幸田中学校の規模を適正化するために、北部中学校の建設を最重点事業と致しましたが、平成元年度においては最後の仕上げであります。水泳プールの建設で一応その責を果たすものであります。これで中学校3校時代に入るわけであり、競争の原理が有効に発揮され、よりよい教育の進展を期待するものであります。

りです。

又、社会教育・社会体育面においても年間を通じて幅広く展開される活動により健康な人づくりを目指して諸施策を講じ、町民の要望に応じて行くものであります。社会教育関係につきましては、町民の皆さんが生涯の各時期を通して社会の変化や高齢化に対応し、職場や家庭生活など各分野の学習機会を有効に活用して頂くため、生涯学習推進地域設置事業を始めとして各種ライフサークル事業や、公民館を拠点とする教育講座などを推進して行くものであります。

新規事業としては、幼児期家庭教育推進事業及び平成2年度建設を目指す岩堀公民館の実施設計並びに町指定文化財の準備作業と合わせ、過去の足跡を未来に残すための町史資料篇編集事業などがあります。

社会体育面におきましては、町民が「健康で文化的な生活を送る」を営み、町民相互の親睦を深め、ふるさと社会に誇りを持つことを目的として、スポーツ振興を図るために体育施設の整備に合

わせ、指導者の育成と施設の有効活用に努めて参ります。このための主な施策としては中央グランドの整備と、とびね運動場の夜間照明施設であります。

本町には、文化施設が乏しいと言われており、町民要望の強い文化の拠点としての町民会館建設を今後の最重点事業とし、

高層ビル火災に備え、ハシゴ付消防自動車を整備

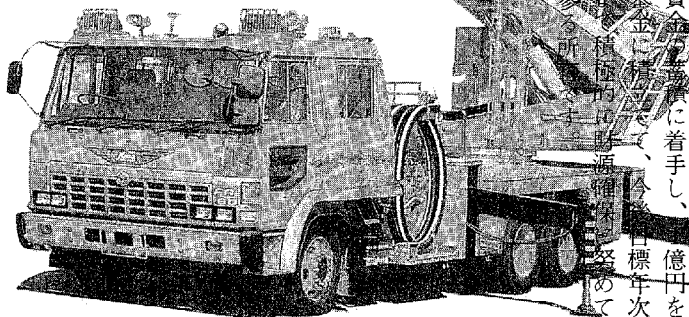

薫り高い文化への夢と希望をもって町政の推進にあたってまいりたいと考えております。このため合併40周年に当たる平成6年度を着工の目途として、建設資金を確保し、着工し、億円を基本に、今年度内に完成させる予定です。また、今年度内に、町民会館の建設を予定しております。

5

活力ある明日の 町づくりのために

町内を見渡せば建設工事花ざかりの感があり、各地のほ場・道路・建物の整備状況には目を見張るものがあります。一方、町内の急進も一応安定化し、町

内外の経済活動も向上の兆しをみせておりますが、この状況に甘んじることなく一層の活力を求めて行かなければなりません。日本の農業は貿易の不均衡に

● 平成元年度 施政方針と予算の概要

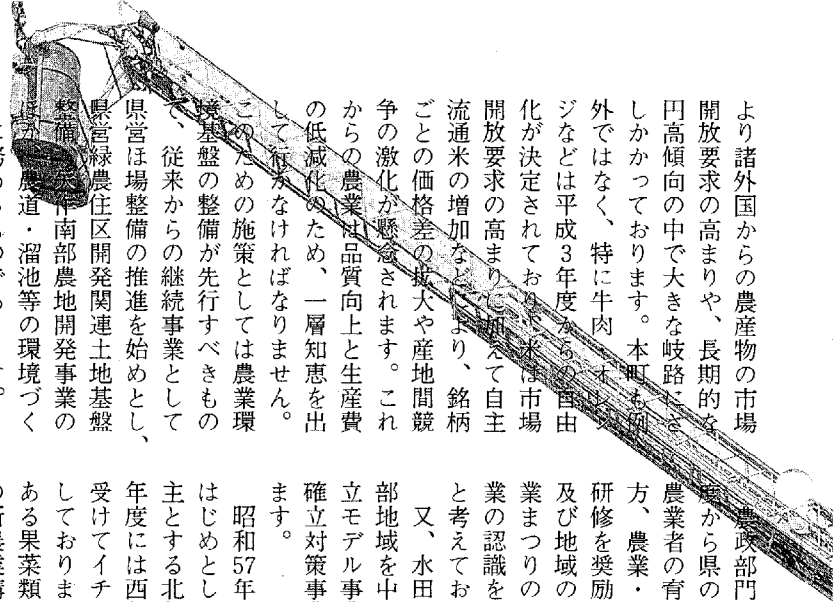

より諸外国からの農産物の市場開放要求の高まりや、長期的な円高傾向の中で大きな岐路に達しかかっております。本町も例外ではなく、特に牛肉、イシイジなどは平成3年度から、自由化が決定されており、米は市場開放要求の高まりによって、自主流通米の増加などにより、銘柄ごとの価格差の拡大や産地間競争の激化が懸念されます。これからの農業は品質向上と生産費の低減化のため、一層知恵を出して行かなければなりません。

このための施策としては農業環境整備の整備が先行すべきもので、従来からの継続事業として、県営ほ場整備の推進を始めとして、県営緑農住区開発関連土地基盤整備、中南部農地開発事業のほかに農道・溜池等の環境づくりに努めるものであります。

昭和45年着工以来、19年の歳月と330億円の巨費を投じ、基幹施設が完成した矢作川水利事業は、本町にも大きな影響をもたらすものであります。受益者の建設費負担もはじまり、更に施設管理費の一部負担も加わるものであります。農業の将来と本事業の経過を考慮し、受益者に代わりこれらを町において負担して参りたいと存じます。

農政部門としては、昭和62年度から県の補助金を受けて若い農業者の育成確保を推進する一方、農業・商工業者の海外視察研修を奨励し、国際感覚の助長及び地域の再認識に合わせ、産業まつりの工夫等により地場産業の認識を一層高めて行きたいと考えております。

又、水田地域においては、北部地域を中心とした輪作農法確立モデル事業の継続と水田農業確立対策事業に取り組んで行きます。

昭和57年度以降南中部地区をはじめとして、柿団地の造成を主とする北部地区、更に平成元年度には西部地区に事業認可を受けてイチゴハウス団地を予定しております。本町の特産物である果菜類の将来に向けて、この新農業構造改善事業は非常に意義深いものであると考えております。

商工業の活性化は地域発展のバロメーターとも言われ、商工会と一体となり指導、推進を図って行くものであります。特に懸案となっている駅前再開発については、地元関係者の意識啓発に合わせ再開発継続指導事業の結果をもとに、実現に向けて引き続き努力を重ねて行きたいと考えております。

いと考えております。

又、三ヶ根駅前広場についても県道改良に合わせ整備すべく調査設計費を計上致しました。さらに町の活性化とバランスある発展と財源確保を期した長嶺工業団地も地権者をはじめ関係者のご理解とご協力で用地確保を進めてまいります。

6

計画を達成し より良き明日のために

以上申し上げました五つの施策を確実なものとするためには、中長期の計画を含め、本町の将来に対する展望が必要であります。各年度各分野における施策を具体化して行くためのより実施なる総合計画及び、向こう三か年のローリングによります実施計画を忠実に実現する使命のもとに新年度の予算を編成致しましたことは申し上げますまでもありません。

保も完了し、平成元年度には県の造成工事の着手の運びとなる予定で、今後におきましては進入道路等関連事業の推進と優良企業の誘致に努め、目的達成のため邁進いたす所存であります。

以上平成元年度の施政の方針、予算の概要、施策の概要について申し上げますが、新年度予算は従来からの法人税の流動的な面と合わせまして、消費税率の導入を始めとする税制改革等により従前と同じ精度で見積もるには及びませんが、大筋においてほどこさるだけ精査して編成したところであります。又、新年度の町政運営にあたりましては西三河地域における躍進幸田町の立場を自覚し、おこなうことなご国、県、近隣市町村との協調はもとより、町民の信頼関係の上にたつて福祉の向上と町勢発展のために全力を傾注する所存です。

今後におきましても議会での指摘やご指導、各種の機会をとらえた町民の皆様の要望や意識を適時に的確に把握する広報・広聴活動、最小の経費で最大の効果をあげるべく第二次行政改革大綱、町政に携わる全ての職員の資質、士気の向上のための研修事業等を充実しつつ、これ

一般会計歳入 自主財源 76.9%
依存財源 23.1%

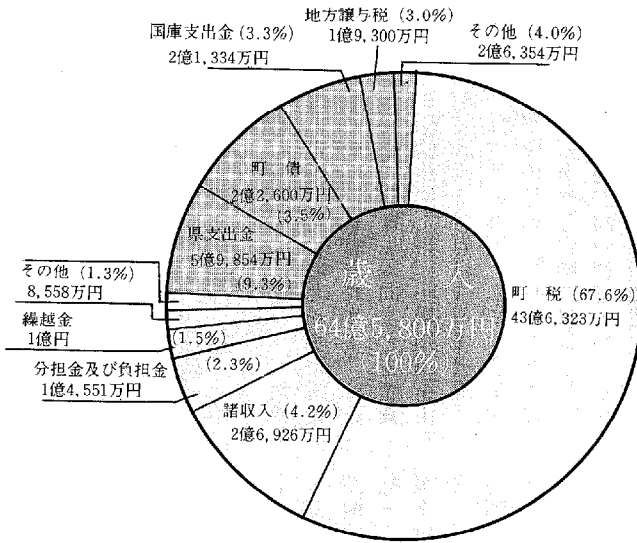

総額
97億
6,596万円

平成元年度当初予算決まる

3月に開催された定例町議会
で、平成元年度の幸田町の予算
が決まりました。

今年度予算は、「緑のなかの豊かな活力ある文化都市」をテーマに、「第三次総合計画の選択的重点実施」「健全財政の確立」「公平と信頼の町政推進」を柱として編成を行いました。
概要は、次のとおりです。

予算の概要

一般会計の予算規模は、64億5,800万円、前年度に比べ13・2%の減となっています。これは、前年度新設中学校建設事業（16億2,000万円）が盛り込まれていたため、この大型事業を差し引いた平成ベイスとした場合には10・9%の増となっています。

一般会計歳入

歳入の中心となる町税は、消費税創設を始めとする税制改正により影響を受け、電気税を始めとして減額の要素は多分にあります。公正な課税事務に心

計で、先行取得事業を抑制したため、前年度に比べ22・6%の減、国民健康保険特別会計では、医療費の状況が安定しており8・7%の増となっています。なお、被保険者の負担軽減に努めるとともに国保財政の安定化を図るため7,000万円を一般会計から繰り入れることにしました。

農業共済特別会計は、前年度に比べて1・8%の減となっています。

老人保健特別会計は、町の負担分4,100万円余りの繰入金を含め、前年度に比べ4・2%の増となっています。

下水道事業特別会計は、平成2年度からの一部供用開始に向けて、国の推進策に併せ21・0%の大幅な増となりました。最後に下水道事業会計予算は、消費税を含む厳しい財政事情の中で、第一次拡張計画の二次工事として配水管新設工事等を施工しますが、前年度と比べて12・6%の増となっています。

町債については、あくまでも借入金であり、その返済金も毎年6億円を超えており、将来の財政運営を配慮して前年度に比べ59・8%の減と最少限の借入をみました。

以上のとおり非常に厳しい状況で、今後予想される追加財源は極めて少なく、年度途中の追加補正はあまり期待はできない状況です。

●町税の内訳

| 町民税 | 19億6,890万円 | 前年度比伸率 |
|--------------|------------|--------|
| 固定資産税 | 20億3,108万円 | 6・4% |
| 軽自動車税 | 2,682万円 | 10・0% |
| たばこ税 | 773万円 | 7・3% |
| 特別土地保有税 | 1億 | △4・7% |
| 都市計画税 | 1億805万円 | △25・6% |
| 旧法による税 | 1億8,601万円 | 2・8% |
| (電気税・たばこ消費税) | 2,465万円 | 皆増 |

一般会計歳出

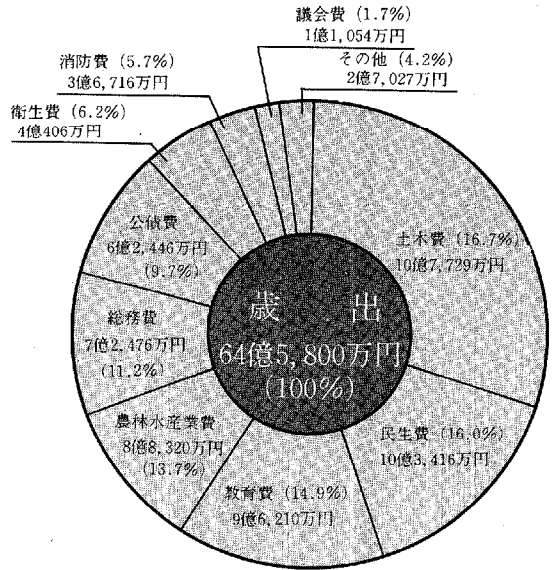

用語の説明

● **自主財源**
市町村が自主的に収入できる財源のことで、地方税、分担金及び負担金、使用料及び手数料、財産収入、寄附金、諸収入などがこれにあたります。自主財源の割合が高い方が、財政運営の自主性が高くなりますから望ましいといえます。

● **依存財源**
自主財源に対する区分で、その額と内容の決定が国や県の意

志によって行われるものをいいます。国(県)支出金、地方譲与税、地方交付税、町債、各種交付金がこれにあたります。

● **公債費**
国や県などから借り入れたお金(町債)の返済にあてるものです。63年度末の町債残高見込は52億2,100万円、町民一人当たり約18万円となります。これらは将来にわたって計画的に返済されます。

一般会計歳出

教育費は、北部中学校建設が一段落したため、前年度に比べ56・2%の減となり、民生費は高齢者生きがいの家等の老人福祉施設整備費が増加しましたが、坂崎保育園が完了したため、前年度に比べ3・6%の減となっています。農林水産業費は、農業基盤整備、消防費は、消防ハシグ車整備のため、それぞれ19%と減っています。

公債費は、前年度臨時的償還があったことにより18・6%の減額となっています。

◀平成時代を担う若者

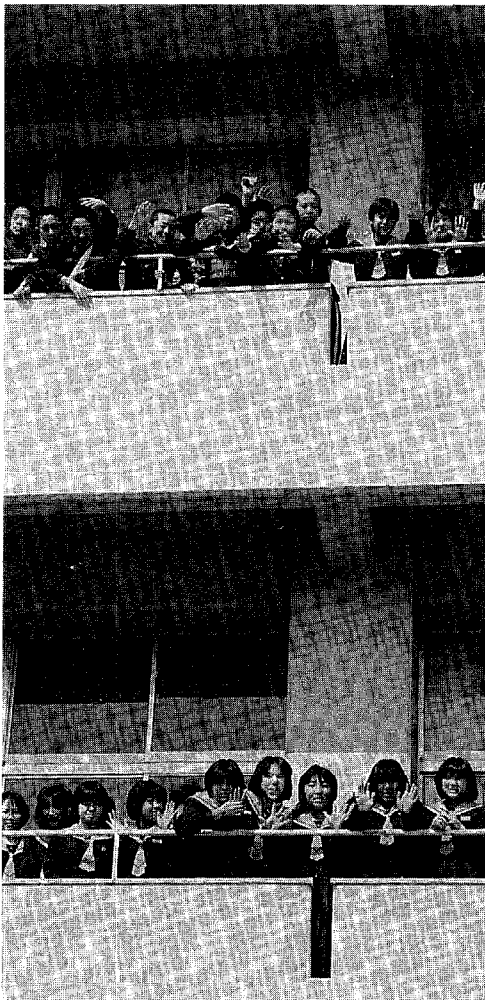

会計別予算額

| 会計名 | 予算額 | 前年度比伸率(%) | |
|------|------------|------------|--------|
| 一般会計 | 64億5,800万円 | △ 13.2 | |
| 特別会計 | 土地取得会計 | 8,052万円 | △ 22.6 |
| | 国民健康保険会計 | 10億5,430万円 | 8.7 |
| | 老人保健会計 | 8億2,703万円 | 4.2 |
| | 農業共済会計 | 1億 191万円 | △ 1.8 |
| | 下水道会計 | 4億9,232万円 | 21.0 |
| 水道事業 | 収益的収支 | 4億7,226万円 | 16.8 |
| | 資本的収支 | 2億7,962万円 | △ 38.7 |
| 合計 | 97億6,596万円 | △ 8.5 | |

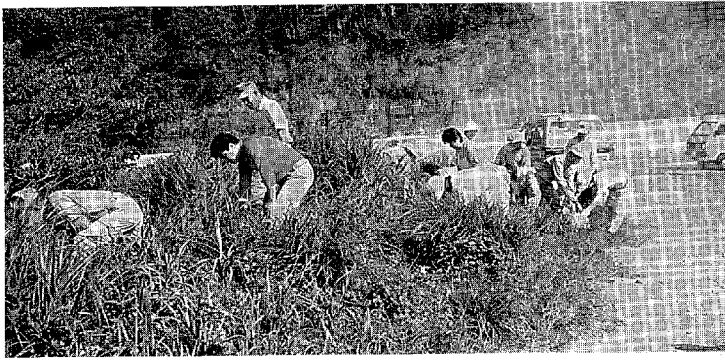

▲ 昨年のクリーン運動 (荻の稲基池周辺)

町民総参加
クリーン運動

私たちの町は

私たちの手できれいに

4月16日(日)

雨天 ↓ 4月23日

AM 8 ~ 10時

◆ 地域 幸田町全域
重点箇所
（国道、主要町道）
公共施設用地内

◆ 集合場所

公民館、老人憩の家、児童館、農村センター、コミュニティホームなど各区長が指定する場所

◆ 内容

家庭の廃品袋を使用し、区内の公衆用道路、河川、広場などの公共用地内の空き缶、空ビンを収集
各区長さんの指示により実施
収集した袋は、指定の場所へ

◆ 協賛団体

区長会、職場、学校、各種団体および奉仕団体

◆ 問い合わせ先

保健課 環境衛生係 ☎ 62-11111

交通ルールを
守るあなたの安全を
手助けします。



荻谷小学校南の押しボタン信号機点灯式のテープカット

新しい信号機が点灯

交通ルールを守りましょう

- 普通信号機
 - ① 国道23号 須美牛ノ松地内
 - ② 国道248号 坂崎石ノ塔地内
- 押しボタン信号機
 - ③ 荻谷小学校南
 - ④ 北部中学校正門前
- 矢印信号機
 - ⑤ 国道248号 坂崎弁天信号機

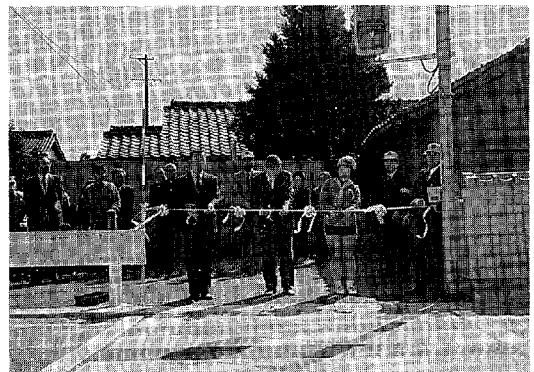

水道料金に消費税加算

ご協力をお願いします。

水道課
62-1111

くらしを未来を築きます。
新税制。

NEW TAX

● 5月水道使用分から実施

日ごろは、町水道をご利用いただきありがとうございます。
さて、4月1日から消費税法が施行され、水道料金も課税対象となりました。
幸田町では、5月水道使用分から現行水道料金に消費税率3パーセントを加算して、水道料金を納付していただくことになりました。
また、4月1日以後に新しく水道の給水装置を新設、増設などされる場合の工事費、分担金などにも3パーセントの消費税が加算されることとなりました。
町水道をご使用いただく皆様には、消費税の主旨をご理解の上ご協力をお願いします。

4月5月 春の緑化推進運動 産業課

● 緑化に対する理解を深め、明るいまちづくりを推進するため、県下一斉に春の緑化推進運動が展開されます。

● 緑化木の無償配布

とき 4月15日(土)

午前10時(先着順)

ところ 役場玄関前
種 類 ツバキなど300本

● 緑の羽根募金運動

地域・職場・学校・公共施設などの緑化を図り、緑化環境の向上のため募金運動を行いますので、ご協力をお願いします。

◆ 愛知県植樹祭

とき 5月13日(土)

午後2時～3時半

ところ 幸田町立北部中学校

昨年の募金は、500,857円でした



現行水道料金＝基本料金＋超過料金

$$\text{新水道料金} = (\text{基本料金} + \text{超過料金}) \times \frac{103}{100}$$

ただし、1円未満の端数は切り捨て

◆ 水道料金の計算例 口径13mmで2か月分80m³使用

| | |
|--|---|
| 1か月使用水量 | 80m ³ ÷ 2 = 40m ³ |
| 基本料金 (12m ³) | 1,200円 |
| 超過料金 (13m ³ ～30m ³) | 18m ³ × 100円 = 1,800円 |
| 超過料金 (31m ³ ～40m ³) | 10m ³ × 120円 = 1,200円 |
| 現行料金合計 | 4,200円 |
| 新料金合計 | 4,200円 × $\frac{103}{100}$ = 4,326円 |
| 納付水道料金 | 4,326円 × 2か月 = 8,652円 |

平成元年度

幸田町婦人会 役員紹介

平成元年度の婦人会役員が、4月1日付で次のとおり決まりました。これから一年間、よろしくお願ひします。

(敬称略)

| | | |
|------|-------|----|
| 職名 | 氏名 | 学区 |
| 会長 | 山本百合子 | 幸田 |
| 副会長 | 永田初代 | 深溝 |
| 会計 | 山口勝子 | 中央 |
| 副会計 | 山本苗子 | 坂崎 |
| 書記 | 高柳豊子 | 豊坂 |
| 副書記 | 内田美代子 | 荻谷 |
| 執行委員 | 堀田操 | 坂崎 |
| | 鴨下民江 | 幸田 |
| | 中島正美 | 中央 |
| | 三浦スエ子 | 荻谷 |
| | 岩瀬征子 | 深溝 |
| | 宮崎朝香 | 豊坂 |

| | こんなとき | 手続きに必要なもの |
|----------|-------------------------------|--|
| 国保にはいるとき | ●他の市区町村から転入してきたとき | 印かん、他市区町村の転出証明書 |
| | ●職場の健康保険をやめたとき | 印かん、職場の健康保険をやめた証明書 |
| | ●職場の健康保険の被扶養者からはずれたとき | 印かん、被扶養者になれない理由の証明書 |
| | ●子供が生まれたとき | 印かん、保険証、母子手帳 |
| | ●生活保護を受けなくなったとき | 印かん、保護廃止通知書 |
| 国保をやめるとき | ●他の市区町村に転出するとき | 印かん、保険証 |
| | ●職場の健康保険にはいったとき | 印かん、国保と職場の健康保険の両方の保険証（後者が未交付のときは加入したことを証明するもの） |
| | ●職場の健康保険の被扶養者になったとき | |
| | ●国保の被保険者が死亡したとき | 印かん、保険証 |
| | ●生活保護を受けるようになったとき | 印かん、保険証、保護開始決定通知書 |
| その他の | ●退職者医療制度の対象になったとき | 印かん、保険証、年金証書 |
| | ●市区町村内で住所が変わったとき | 印かん、保険証 |
| | ●世帯主の氏名が変わったとき | |
| | ●世帯を分けたり、いっしょにしたとき | |
| | ●保険証をなくしたとき（あるいは汚れて使えなくなったとき） | 印かん、本人であることを証明するもの（使えなくなった保険証） |

国民健康保険の異動届は、

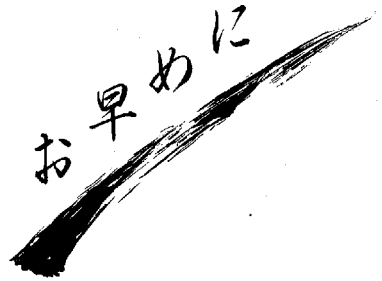

就職して社会保険に変わったり、会社を退職したときなどは、必ず14日以内に国民健康保険の異動届を役場住民課へ提出してください。

届出が遅れると、保険診療が受けられなかったり、保険税を保険に加入した月までさかのぼって納めていただくかなければなりませんのでご注意ください。

今月のおやつ



焼きさくらもち

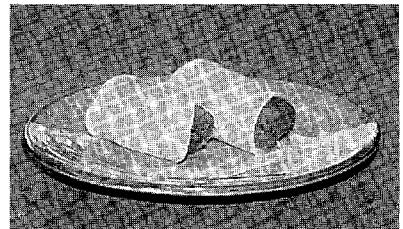

〈材 料〉 (10個分)

| | | |
|------|--|-------|
| 皮 | | |
| 薄力粉 | | 50g |
| 砂糖 | | 15g |
| 水 | | 100cc |
| 食紅 | | 少々 |
| こしあん | | 200g |
| サラダ油 | | 少々 |

〈作り方〉

- ① あんを10等分に分ける。
- ② ボールに薄力粉、砂糖を入れて混ぜ、水を加えてだまにならないように混ぜる。
- ③ 食紅を水少量で溶いて②に加え、ピンク色にする。
- ④ フライパンに薄く油をひく。熱したら火からおろし③を大きじ1くらいずつだ円に流して弱火で焼く。表面が乾いたら裏返して軽く焼く。
- ⑤ ④であんを包む。(手に入れば、さくらの葉で包む)

春の和菓子“さくらもち”です。作り方が2通りあり、今回は関東風の焼く方法を使いました。食紅は少し入れたつもりでもとても濃く色がついてしまう事があるので色を見ながら少しずつ加えましょう。

いちごがあれば、2～3個を包丁で荒く刻み、ふきんで絞ると天然のかわいいピンク色になります。

親業訓練講座受講生募集

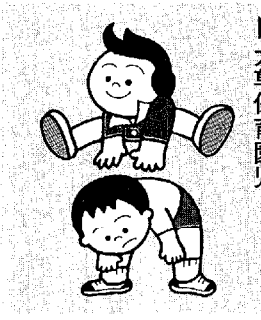

大草保育園児

すなおに
たくましく
育てほしい

講座を受けて、子供と自分の関係、子供に対する気持ち、あるいは、自分自身を考えてみる良い機会だったと思います。
63年受講生 A子さんの感想

親業訓練講座は、子育ての方法や悩みを講師の先生や仲間と一緒に語り合い、子育てに自信を持っていただくための講座です。たくましく子供を育てるため、あなたも参加してみませんか。

■学習内容

- ①子供の心のとらえ方
- ②子供への援助の仕方
- ③お母さんの気持ちの伝え方
- ④子供と対立したときの対応の仕方
- ⑤親の生き方を子供にどう伝えるか。

■とき

5月10日・17日・24日・31日
6月7日・14日・21日・28日
(いずれも水曜日の午前9時半～正午まで)

■ところ

幸田町中央公民館

■受講資格と定員

一般の男女 20名

■講師

親業インストラクター
横田美佐子先生

■受講料他

受講料は無料。但し、教材費として2,000円

■申し込み

4月28日(金)までに、町教育委員会社会教育係へ。
☎62-11111

なお、定員になり次第締め切らせていただきます。



▲かすがい しょうごさん (6さい)

ち
び
っ
子
画
伯
登
場

■先生から

生活発表会で踊った仮面ライダーBLACKの絵が力強く描けました。前後の友だちの位置、画面に描ききれなかった友だちの腕だけを描くなど細かい所までじょうずに描けましたね。



▼むろい けんさくくん (6さい)

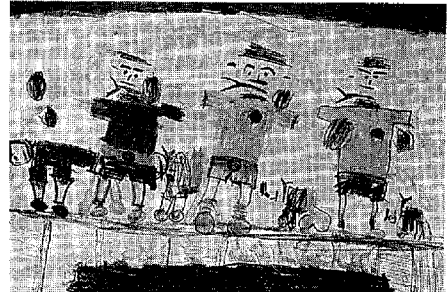

■先生から

さるとかにのお話の中で、しょうごちゃんの一番好きな所です。意地悪なさるや、やさしそうなかの家族がじょうずですね。



菱池
保育園

ガーベラをハウス栽培で出荷

小野光好

さん

おの みつよし

岩 堀



ガーベラは南アフリカ原産のキク科の多年草で、タンポポに似た大型の切り込みのある根生葉をもちます。

花色は白、黄、桃、紅、オレンジなどがあり、現在ではオランダで優秀な品種が作られ、日本へ輸入されています。

ガーベラをハウス栽培して5年目の小野光好さん(41歳)は、専業農家になる以前は、サラリーマンでした。いわゆる脱サラです。素人でも手掛けやすい点から、ガーベラ栽培を始めました。

クレメンタイン、ベアトリックス、アムバー、オルガ、ナディアなど色とりどりの華麗な花が咲き乱れていますが、同じハウス内で様々な品種を管理するのは、難しいとのこと。

ガーベラは、温度、肥料、水、消毒が重要で、冬は加温したり夏は日除けや通気をよくしなければなりません。

年平均12〜13万本を名古屋市場に出荷。幸田では、小野さんがガーベラを出荷する唯一の人です。

こうた いきいきびと

こうたの植物 ①

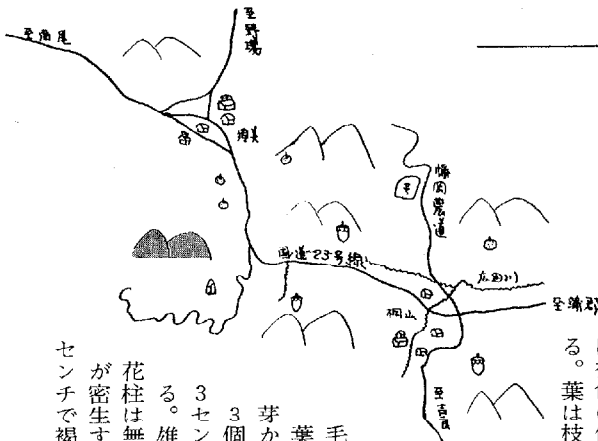

山地に生え、よく分枝して高さ2〜3メートルになる。若枝には褐色の伏毛があり、芽鱗は粘る。葉は枝先に3個輪生し、菱形卵形で長さ3〜5センチと小形。葉の両面に褐色の軟毛があり、裏面の脈上と葉柄には褐色の伏毛がある。4〜5月、葉に先立って枝先の頂芽から紅紫色の花が1〜3個咲く。花冠は直径約3センチの漏斗形で5裂する。雄しべは10個。花糸と花柱は無毛。子房には白い毛が密生する。花柄は長さ約1センチで褐色の毛が密生する。



パンミキップミキップ

ミキップ属

カメラ・レポート

★身近なでき事や、話題を
企画課・情報係まで

消防団の出動訓練

3月11日(土)、深溝字東広畑地内で消防団出動訓練が行われました。これは、建物火災に備えての訓練で、午後8時、消防団招集から始まり、建物火災を想定した実戦さながらの訓練に、団員は真剣に取り組んでいました。



幸田保育園でひなまつり会

3月3日、ももの節句を祝うひなまつり会が、幸田保育園で行われました。

ももの節句は、おひなさまみたいに優しく、しとやかな子になるように、そして、病気をしないで、元気よく育つことを願うものです。

ひなまつり会は、園児に人気のある紙芝居や人形劇、それに30個のフープをとるフープとりゲームなどを取り入れ、午後の楽しい一時を過ごしました。

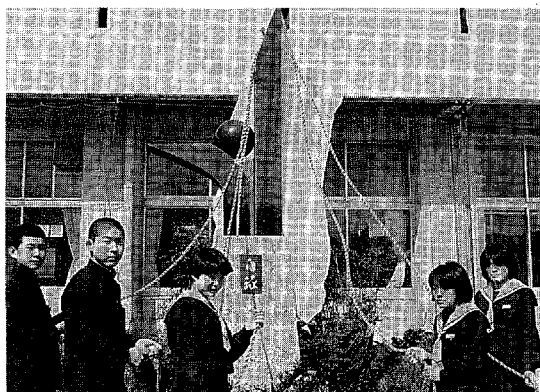
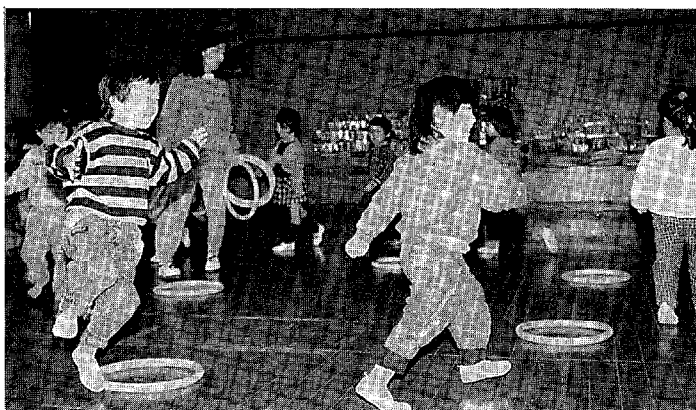

南部中に「自琢の塔」

南部中学校の校庭に建立された「自琢の塔」。この塔は、野名組砕石からの寄付金をもとにPTA廃品回収の収益金を加えてでき上がったもので、伸びゆく南中生の姿をデザインしたものです。デザインは、美術教諭の大須賀先生の手によるもので、台座の正面の「自琢」の文字は、前校長の山本先生に書いていただきました。「自琢」ということは、四書五経から引用したものです。

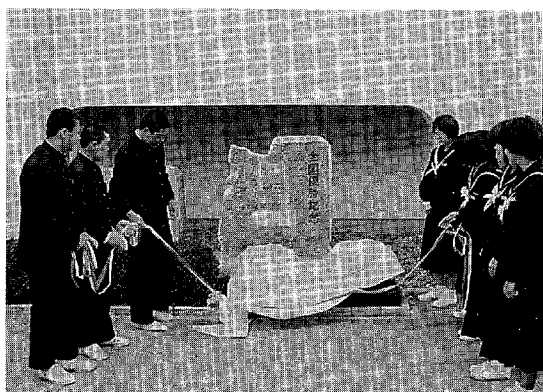

幸田中に弓道部「全国優勝記念碑」

昨年夏実施したPTAバザーの収益金の一部を使い、全国中学生弓道大会男子の団体優勝を記念して、特別教室棟西軒下に「全国優勝記念碑」が建立され、3月3日(金)、除幕式が行われました。

碑には、加藤忠校長の筆による「全国優勝記念」の字が刻まれ、その賞状と昭和63年度弓道部3年生全員の名前は、銅板に書かれ、弓道部員の努力が永遠に残されます。

家庭婦人軟式テニス教室生徒募集

県職業能力開発協会

と き 5月11日(木)から毎週木曜日(10回)
午前9時半～11時半
と ころ 中央運動場テニスコート
定 員 30名(参加者多数の場合は申込順と
します)
対 象 者 幸田町在住在勤の婦人
参 加 料 2,000円
申 込 期 限 5月1日(月)
申 込 先 社会体育係

技能士にチャレンジ

平成元年度前期技能検定の申請書を受け付け
ます。

受付期間 4月3日(月)～17日(月)

申込先及び問い合わせ先

受検を希望される方、詳しい内容をお知り
になりたい方は下記までお尋ねください。

愛知県職業能力開発協会

名古屋市西区浅間2丁目3-14

☎(052)524-2031

軟式テニスナイター教室生徒募集

西三河消費生活センター

と き 5月7日(日)から毎週日・木曜日(10回)
午後7時～9時
と ころ 中央運動場テニスコート
定 員 30名(参加者多数の場合は申込順と
します)
対 象 者 幸田町在住在勤の男女
参 加 料 2,000円
申 込 期 限 5月1日(月)
申 込 先 社会体育係

家庭用洗剤は併用しないで

洗剤、漂白剤には【塩素系】と【酸性タイ
プ】の製品があり、これを一緒に使うと塩素ガ
スが出て危険です。

事故防止のため、洗剤業界では商品ラベルに
「まぜるな危険」

「塩素系」あるいは「酸性タイプ」

「注意/酸性タイプ(あるいは塩素系)の製品
と混合、併用すると塩素ガスが出て危険です」

などの文字を大きく表示することにして、両製
品の誤使用を防ぐ措置をとることになりました。

問い合わせ先

西三河消費生活センター ☎53-0999

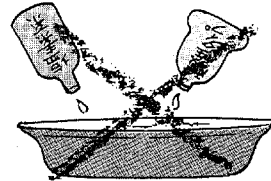

岡崎税務署

確定申告が間違っていたら

確定申告書を提出した後で、計算違いなど申
告内容に間違いがあることに気付いたり、うっ
かりして確定申告書の提出を忘れた方へ。

申告内容に間違いがあるときは、訂正するこ
とができます。また、確定申告をしなければな
らないのに申告書の提出を忘れたときは、ただ
ちに確定申告をしてください。

問い合わせ先 岡崎税務署 ☎22-6511

春の交通安全運動

4月6日 → 15日

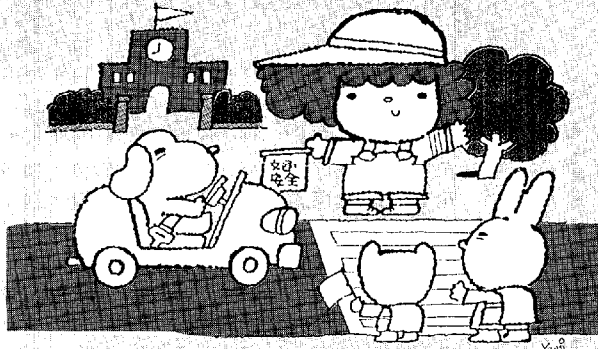

毎年この時期は、新1年生や新入園児の痛
ましい交通事故が多発します。

不慣れな1年生は、見るもの聞くもの新しい
ことばかり。ひとつのことに熱中すると回
りの状況に判断がつかなくなってしまいます。

子供を交通事故から守るのは保護者だけで
なく、大人のみなさんの社会的責任です。保
護者は、子供に日ごろから交通安全教育をし
ましょう。ドライバーは、子供を見たら赤信
号です。常に事故防止に心掛けてください。

今月の税金と料金納付

- 固定資産税・都市計画税 第 1 期
 - 軽自動車税 全 期 分
 - 国民年金保険料 4 月 分
 - 保 育 料 4 月 分
- ※納入期限 5月1日(月)

総務課

行政相談

と き 4月19日(水) 午前9時～正午
 ところ 役場1階 101会議室
 相談員 谷川嘉明氏 自宅☎62-3490
 幸田町犯罪状況

| 2月 | 侵入盗 | 車両関係盗 | その他 | 計 |
|----|-----|-------|-----|----|
| 件数 | 3 | 15 | 4 | 22 |

住民課

心配ごと相談

と き 毎週水曜日 午前9時～正午
 ところ 役場1階 101会議室
 相談員 4月5日 本田 三郎氏 山科 初子氏
 12日 大須賀 努氏 三輪 八重氏
 19日 三浦 孝男氏 岩瀬千鶴子氏
 26日 久光スミ子氏 塩山 泰道氏

母子家庭相談

と き 毎週月、水曜日
 午前10時～午後5時
 受付 住民課
 相談員 愛知県母子相談員 長谷美代子氏

老人福祉センター行事

健康相談 毎週火、木、金曜日
 (担当 保健課)

4月11日(火) 詩吟 心祖流
 20日(木) 剣詩舞 友の会
 21日(金) 民踊 睦会
 25日(火) 三河万歳
 28日(金) 歌謡研究会

消防署

危険物取扱者試験

試験日 5月21日(日)
 試験会場 名古屋電気通信工学院
 試験の種類 乙種第4類 丙種
 願書受付 4月8日(土)～4月27日(木)
 (財)消防試験研究センター
 愛知県支部 (郵送または持参)
 なお、試験案内書及び受験願書は、
 幸田町消防本部でお渡しします。

保健課

老人健康相談

と き 毎週火、木、金曜日
 午前10時～正午
 ところ 老人福祉センター
 担当医師 金山政敏先生
 内 容 検尿、血圧測定、診療、健康指導
 ※相談を受ける方は、健康手帳をお持ちください。
 ※曜日は都合により変更することがあります。
 ※対象者は、40歳以上です。

成人健康相談

と き 4月28日(金)
 午後1時半～3時
 ところ 保健センター
 内 容 検尿、血圧測定、保健指導

難病相談

難病で悩んでいる方、難病ではないかと心配
 をしている方は、相談日時を電話予約してくだ
 さい。
 岡崎市医師会難病相談室
 ☎52-1572
 ※秘密厳守ですから、お気軽にご相談ください。

4月の神経芽細胞腫検査

昭和63年10月生まれの乳児を対象に、神経芽
 細胞腫検査を行います。
 4か月検診で配布した“ろ紙”に尿を湿らせて
 て、岡崎保健所へ必ず郵送してください。

教育委員会

就学援助制度

ご家庭の経済的事情によって就学困難な児童
 ・生徒に、町では学用品費・給食費・修学旅行
 費などを援助します。

申請手続き 現在、生活保護を受け教育扶助を
 受けていない方や教育扶助を一時
 停止されている方など援助の対象
 になると思われる方で、援助を希
 望される保護者の方は、学校また
 は教育委員会で申請用紙の交付を
 受け、児童・生徒の在学する学校
 に提出してください。

結 果 学校長を通じてお知らせします。
 援助の内容 学用品費・修学旅行費・新入学児
 童生徒学用品費・学校給食費・医
 療費

生涯学習の時代

生涯学習って、なに？

さて、あなたは

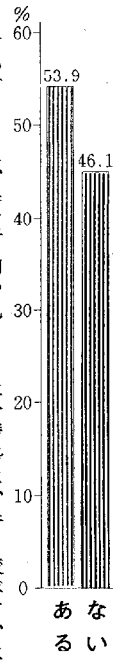

右のグラフは、幸田町内の九百名の方に答えていただいた「あなたは、生涯学習という言葉をお聞きになったことがありますか」のアンケート結果です。

さて、あなたは「ある」、「ない」のどちらでしょうか。

変化のばげしい社会

一度、私たちの周囲の様子に目を向けてみましょう。家の中には、今までになかったコンピュータを使った電化製品や道具が多く見られます。農業や商店、工場にも新しい技術が導入され、最近の技術革新には驚きを感じます。また、ニューメディアを駆使した情報も多量に入ってきます。

人の構成をみると、一家庭の子供が少なくなり、おじいさんおばあさんと一緒に住まない核家族の増加、人口の高齢化も急速に進行しています。このように、私たちを取り巻

く社会情勢は、昔と較べて、年々急速に変化していることがわかります。

生涯学習とは

このように激しく変化する社会で、より充実した人生を送るためには、絶えず新しい技術や知識・教養を身につけていくことが必要です。

また、人生八十年時代といわれる高齢化社会において、自身自身の生き方の問題を、自ら学習することが大事なことです。このように、より充実し、生きがいある人生を送るために、自分自身の問題を自分の意志で生涯にわたって行う学習を「生涯学習」と言います。

幸田町では

幸田町は、昭和63年度、平成元年度の2年間、県から「生涯学習モデル指定町」に指定され、今、幸田町民の生涯学習推進について研究を進めています。

掃除の工夫

●水アカにはレモン

料理で残ったレモンの切れ端で、洗面台や洗面器、流し台など水アカで汚れたところをこすってみてください。すっきりきれいになって、しかもさわやかな香りが残ります。あとは、レモン汁を水で流し、乾いたタオルでふくだけです。



洗面器もコップもスッキリ!

●窓の油污れにラップ

台所など油污れのひどい窓には、まずガラス用洗剤をスプレーし、上に料理用のラップを張っておきます。そのまま10分ほどおいてから、ラップをはがします。あとは布でふきとるだけ。無理なく汚れが落とせます。

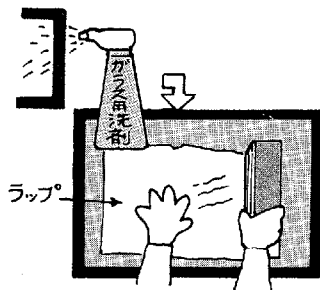

●床に米のとぎ汁

米の洗いはじめの濃いとき汁をバケツなどに取っておき、床そうじに活用しましょう。これでぞうきんを絞って廊下や床をふくと、とき汁に含まれたぬかの油分が、汚れを落とし、いい匂いを出してくれます。

編集後記

ほっと一息ついて顔を上げると、庁舎の大きな窓を通して、春の日差しをいっぱいに浴びたこうした景色が飛び込んできます。

山の緑も、空の澄みきった碧さも、建築物の壁面も、すべてが和らいだ光線を受けて輝いています。まさに、春到来。植物は、日差しの暖かさによって芽をふき、動物は、明るい陽の光によって春の訪れを知ります。

そういえば、今年も暖冬で例年より一か月程、早く土手に生えた土筆やたんぽぽ。この調子でいくと、桜の開花も間近では……。大井池周辺や幸田文化公園の桜もすばらしいので、是非ともお出かけください。

さあ、心にも春を吹き込んで、原稿作りにもう一頑張り。

4月
卯月
卯のこ卯
卯ほをま
名き光い
白月いい
ギが白
ウ花)月
る花)夜