

No.462

広報 **K O T A** **こうた**

'89 8月1日

ストップ・ザ交通事故

6月の事故状況

	件数 (人数)	累計 (1~6月)
死亡	0 (0)	2 (2)
重傷	0 (0)	1 (1)
軽傷	10 (11)	51 (62)
物損	60	386

高めようモラル守ろうルール



主な内容

	ページ
参議院議員通常選挙結果	2
幸田町職員採用候補者募集	3
チャレンジ/ギネス大会	4
こうたいきいきびと	8
カメラレポート	9

自然の中でたくましく やる気のでる野外体験のつどい

自然の中でたくましく生き、明るい人間関係を育みたい……そんな理想を胸に、7月20日～21日の2日間、不動ヶ滝園地で野外体験のつどいが開催されました。小学4年生から中学3年生までの男女40人が参加。広いキャンプ場に子供の歓声が響き渡ります。

●お知らせします

参議院議員通常選挙結果

七月二十三日(日)に執行された参議院議員通常選挙の幸田町での投票結果についてお知らせします。
(幸田町選挙管理委員会)

投票所別投票状況

投票区 (投票場所)	当日の有権者数	参議院議員通常選挙(選挙区)		
		投票者数	投票率(%)	前回投票率 (S61.7.6)
第1投票区 (坂崎小学校)	2,114	1,446	68.40	70.45
第2投票区 (幸田小学校)	2,879	2,171	75.41	81.18
第3投票区 (わたした保育園)	1,831	1,482	80.94	83.60
第4投票区 (中央小学校)	3,609	2,635	73.01	78.39
第5投票区 (扶谷小学校)	3,219	2,235	69.43	73.31
第6投票区 (深溝小学校)	3,350	2,346	70.03	77.72
第7投票区 (上六栗保育園)	1,867	1,297	69.47	74.48
第8投票区 (豊取小学校)	1,688	1,266	75.00	87.25
合計	20,557	14,878	72.37	77.92
前々回選挙 S58.6.26	18,150	11,522	63.48	—

参議院(比例代表)

政党名	得票数
自由民主党	3,980
日本社会党	3,453
民社党	2,746
公明党	1,296
日本共産党	554
スポーツ平和党	376
第二院クラブ	340
税金党	271
サラリーマン新党	233
年金党	154
ちきゅうクラブ	125
新自由クラブ	98
福祉党	85
新自由党	73
進歩党	59
国会議員を半分に減らす会	56
老人福祉党	52
緑の党	51
教育党	44
太陽の会	42
原発いらない人びと	37

参議院(選挙区)

候補者名	所属党派	得票数	得票率(%)
吉川 博	自由民主党	4,718	32.19
前畑 幸子	日本社会党	3,664	24.99
井上 計	民社党	3,424	23.36
平田 よねお	公明党	1,952	13.32
せこ ゆき子	日本共産党	637	4.35
荒田 孝子	緑の党	178	1.21
川出 庄一郎	無所属	85	0.58
合計		14,658	100.0

紙面の関係上、得票数上位21位を掲載 無効556票

無効 220票

●まぶこころが伝わります

子ども会花壇づくり



▲子ども会花壇審査風景

六日(日)に役員六人による審査が行われました。審査方法は、花壇の手入れ具合、草花の育成状況、見映えなどを採点し、審査員六人の合計点で優秀賞、優良賞、努力賞が決まります。
今年、どの花壇も手入れが行き届き、デザインの水準も向上していました。

審査結果

優秀賞

- 大草子ども会
- 芦谷子ども会
- 里朝日子ども会
- エンゼル子ども会
(横落)

優良賞

- 四ツ葉子ども会
(海谷)
- 岩堀中部子ども会
- 岩堀南部子ども会

努力賞

- 坂崎子ども会
- 若葉子ども会
(逆川)
- 長嶺子ども会
- 岩堀北部子ども会

町民憲章に「緑豊かに、水清らかに、みんなで美しいまちをつくりましょう」と掲げられています。子ども会もこのスローガンに賛同して、各地区に花壇を作り、環境の美化につとめています。草花を育てることによって、子どもたちが健全に育ち、そして地域社会に参加していくことが望まれます。
本町には子ども会連絡協議会加盟の子ども会が二十八団体ありますが、今回の花壇審査に参加したのは二十五団体。七月十

●募集しめす

幸田町職員採用候補者

幸田町では、平成二年度に採用する幸田町職員の採用候補者試験を次のとおり実施します。

●提出書類は、一切お返しいたしません。
●提出書類に記入漏れなど不備

のある場合は、受け付けすることができませんので、十分注意してください。

募集職種	人員	応募資格
一般事務職	若干名	高校・短大・専門学校・大学を平成2年3月卒業見込みの人
土木技術職	若干名	高校・短大を平成2年3月卒業見込みの人で、保母資格を平成2年3月までに取得あるいは、取得見込みの人
保母職	若干名	高校・短大を平成2年3月卒業見込みの人
消防職	1人	高校を平成2年3月卒業見込みの人
給与	幸田町職員給与基準による	
試験内容	第1次 <ul style="list-style-type: none"> ・一般教養筆記試験 ・専門試験(保母、消防適正) ・論文 第2次 <ul style="list-style-type: none"> ・面接 ・体力テスト 	
試験期日	第1次 10月1日(日) 第2次 10月29日(日)	
試験場所	幸田町役場(4階ホール)	
提出書類	① 町の定める受験申込書(総務課にあります) ② 履歴書 ③ 写真(たて4cm、よこ3cm、上半身で3か月以内に撮影) ④ 最終学校卒業(見込み)証明書 ⑤ 同一成績証明書 ⑥ 健康診断書(公立病院または保健所) ⑦ 各種資格証明書の写し	
申し込み受付期間	平成元年8月15日(火)～8月31日(木) (役場執務時間中にお願ひします)	
申込先	額田郡幸田町大字菱池字元林1番地1 幸田町役場 総務課行政係 ☎62-1111	

●完成しました

北部中のプールと校訓碑

七月八日(土)、北部中学校でプールの竣工式と校訓碑の除幕式が行われました。二十五日八コースのプールと、鉄骨平屋建て百五十平方メートルの管理棟が建設され、建設費は七千九百三十一万円。校訓碑は四月の開校以来、PTAと学校が相談し、「志を高く学び、修めて、健やかに」と校訓を決定。縦一・二メートル、横二・五メートルのみかけ石に彫り、正門広場に設置しました。費用は約百二十万円。

ともPTAや地元関係者が多数出席し、校訓にふさわしい教育に期待が寄せられました。

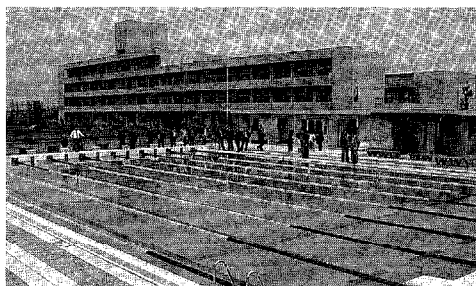

▲プールを視察するPTAと地元関係者



▲多数の出席者により除幕式を開催



▲正門広場に設置された校訓碑

ギネス大会







時 8月27日(日) 午後12:30～
所 幸田小学校運動場
※雨天の場合は体育館

今回で第二回目を迎えたギネス大会。この大会は家族、地域、そして住民のみなさんのふれあいを深めます。また、自らの力で挑戦することによって、隠れた才能を掘り起こし、交流を通して生涯学習の場にしようとするものです。
さあ、ギネスにチャレンジして、大会記録を更新させましょう。

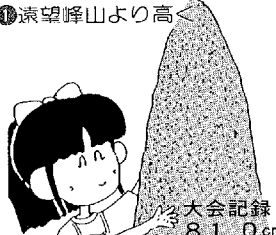
各自で準備するもの
①遠望峰山より高く……6人以内のグループでバケツ1個
②自転車おそ乗り……自転車
③何人何脚……足を縛ることができる布

みんなでチャレンジ

第二回幸田町ギネス大会

<p>①遠望峰山より高く</p>  <p>大会記録 81.0cm</p>	<p>②21世紀に向かってどなるう!</p>  <p>大会記録 109ホーン</p>	<p>③ニアピン・ゲートボール</p>  <p>大会記録 35.0cm</p>
<p>④自転車おそ乗り</p>  <p>大会記録 40秒2.1</p>	<p>⑤幸田町クイズ</p>  <p>全問正解者 2人</p>	<p>⑥何人何脚</p>  <p>新種目</p>

企画課

からのお知らせ

調査にご協力を 全国消費実態調査

全国消費実態調査は、五年ごと全国に行われる調査で、本年九月から十一月までの三か月間にわたり実施されます。家計は、大きく分けると消費所得、資産の三面から成り立っています。この消費、所得、資産の三面をバランスよく、しかも正しく把握するために、この調査では、家計簿、年取・貯蓄・耐久財等調査票、世帯票、こづかい帳の四種類の調査票を用います。このうち家計簿は、調査期間中の収入と支出を記帳していただくもので、この調査の中心になります。

家計の内容は、世帯の収入や資産の大きさ、職業、世帯人員の構成、地域などの違いによって異なっています。そこで、この調査では、家計の実態を世帯のいろいろな属性別また、地域別に明らかにすることとしています。

統計としてまとめられ、国や都道府県の各種行政施策や消費・経済の分析のための貴重な資料として広く利用されます。調査の実施には、みなさんのご協力が必要です。調査員がみなさんのお宅へ八月中にお訪ねし、お聞きしたり、お願いいたしますが、ぜひともこの調査にご協力くださるようお願いいたします。

なお、調査された事柄は、統計を作るために使用され、調査関係者が他に漏らすことや統計以外の目的に使用することは、法律で固く禁じられていますので、どうぞ安心してあります。また、お答えくださるようお願いいたします。

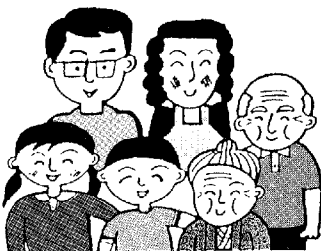

住民課

からのお知らせ

手当の現況届と制度のご案内

児童扶養手当・特別児童扶養手当・遺児手当



八月一日現在で、児童扶養手当・特別児童扶養手当・遺児手当を受給してみえる人は、現況届を提出していただくことになっていきます。これは受給者の受給資格と所得状況を確認し、引き続き手当を受けられるかどうかを決定するためのものです。この届け出をされないで、八月分以後の手当を受けられなくなる場合がありますので、ご注意ください。

届け出期間 八月十一日(金)～九月九日(土)

届け出場所 児童福祉係 届け出用紙 係に用意してあります。

福祉措置	対象者	内容
児童扶養手当	父がいないか、または父が重度の障害(身体障害1～2級程度)の状態にあり、18歳未満の児童(心身に障害がある場合は20歳未満)を監護養育している人。ただし、児童が父の障害基礎年金または障害年金の加算となっているときは支給されない。	児童1人目 全部支給者 月額34,000円 一部支給停止者 月額22,750円 2人目の加算 5,000円 3人目以降の加算 2,000円 所得制限あり 年3回に分けて支給します。(4月、8月、12月)
特別児童扶養手当	重度または中度の心身障害児(20歳未満)を監護養育している人	I Q35以下程度または身体障害1～2級程度の障害児 月額41,300円 I Q50以下程度または身体障害者3級(4級の一部を含む)程度の障害児 月額27,500円 所得制限あり 年3回に分けて支給します。(4月、8月、11月)
遺児手当	父または母がいないか、重度の障害(身体障害1～2級程度)の状態にあり、児童を監護養育している人	遺児1人につき年額49,200円 所得制限あり 年3回に分けて支給します。(4月、8月、12月)

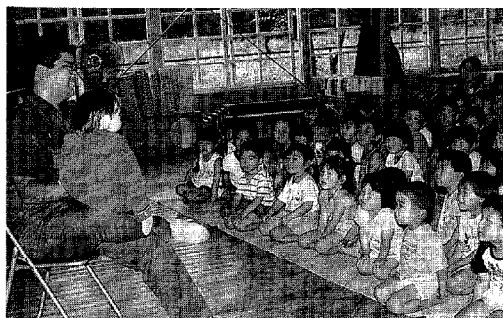

ぼく消防のケンちゃん

「花火は一人でしちゃダメだよ」

腹話術を使って注意を呼び掛ける消防署員(大草保育園にて)

消防豆知識

花火は夏の風物正しく扱い楽しく遊ぼう

おもちゃ花火にも線香花火からロケット花火、打ち上げ花火など種類も多く、遊び方もいろいろです。花火は、正しい取り扱いをしないと火災、やけどなど事故を招く危険なものでもあります。しかし、危ないから花火はだめと子供に言うよりは正しい花火の出し方を大人が教え事故のないようにしましょう。

- 事故を防ぐポイント
- ① 始める前に、花火に書いてある遊び方をよく読みましょう。
 - ② 必ず水を用意し、大人と一緒に遊びましょう。
 - ③ 狭い場所や風の強い時は、花火をやめましょう。
 - ④ 一度にたくさん花火をつけるのは、やめましょう。
 - ⑤ 花火をほぐしたり、びんなどに詰めないようにしましょう。
 - ⑥ 火が消えたようでもすぐに筒をのぞくのは、やめましょう。
 - ⑦ ポケットなどに花火を入れるのは、やめましょう。

見て、聞いて、役立つ お手入れアレコレ

アクリルケースのお手入れ法

特に夏は、使用後、水で絞ったガーゼで拭き、乾いた布で完全に水分を取っておきましょう。

保管は、高温の所を避け、柔らかい布またはビロード張りのケースで。



使用後は、柔らかい布で拭き取っておきましょう。保管は、柔らかい布や紙に包んで、防虫剤を入れ、風通しのよい所へ。

中性洗剤
をうすめた液

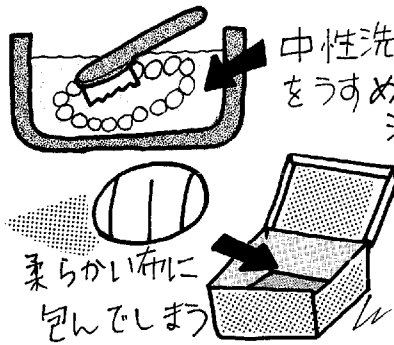

柔らかい布に
包んでしま

●金や銀のつやがなくなったら、薄く溶かした中性洗剤につけ、細かい部分は柔らかいブラシで軽くこすります。あとは、水でよくすすいで、ネルなど柔らかい布で水分をとります。金の保管は、柔らかい布に包んでビニール袋に。銀は、手の脂や汗をきれいに拭いてから、密閉できるビニール袋に。

●象牙が黒っぽくなったら、黄色っぽい変色は本物の証拠ですが、黒っぽいのは汚れです。軽い汚れなら消しゴムでこすって落とせますが、中性洗剤を薄めに溶かした液でブラシ洗してもよいでしょう。保管は、柔らかい布や紙に包んで、防虫剤を隅に入れた箱に。

●べつ甲のつやがなくなったら、つや出し機械(パフ)で研磨すると元通りのつやが取り戻せますので、専門店へ持って行かれることをお勧めします。

★その他の素材別お手入れ法
★トルコ石 柔らかい布で、から拭きます。
★オパール 汚れは水洗いして、柔らかい布で水分を拭き取ります。
★さんご 使用後は必ず柔らかい布で拭いておきます。

作り方

- ① こしあんは10等分して丸めておく。
- ② 鍋にくず粉と水少量を入れて指先でくずをつぶしてから、残りの水を加えてよく混ぜる。
- ③ 鍋を弱火にかけ、たえず木じゃくしで底から混ぜる。
- ④ 白色だったくずが、透明になるまで十分練り、火からおろす。
- ⑤ 水でぬらした型(お酒を飲む時のおちょこが最適ですが、なければ小さめのアルミカップ)に小さじ1杯程を流し、①のあん玉を乗せて少し押し込んだ上から、くずを流す。
- ⑥ 表面が乾いたら氷水で冷やす。

つるんと冷めたい水まんじゅう。一口サイズですので、いくつでも食べられそうです。

ちよつと甘さをおさえた上品な味が、現代にマッチしています。見た目も涼しげで、夏のお茶菓子には最高。簡単にできますので、忙しいお母さんにも、お勧めします。

今月のおやつ

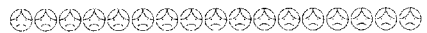

水まんじゅう

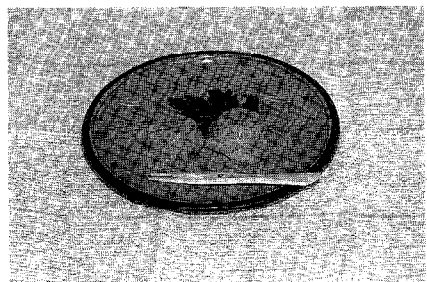

＜材 料＞

10個分

- くず粉……………20g
- 水……………200cc
- こしあん……………60g

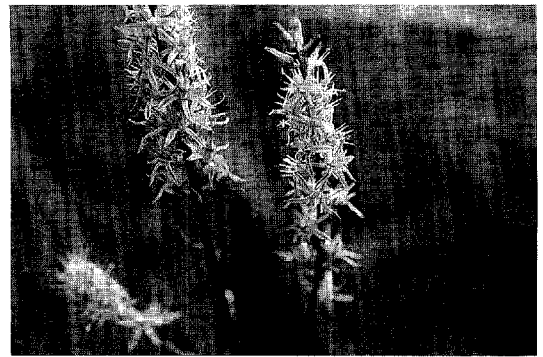
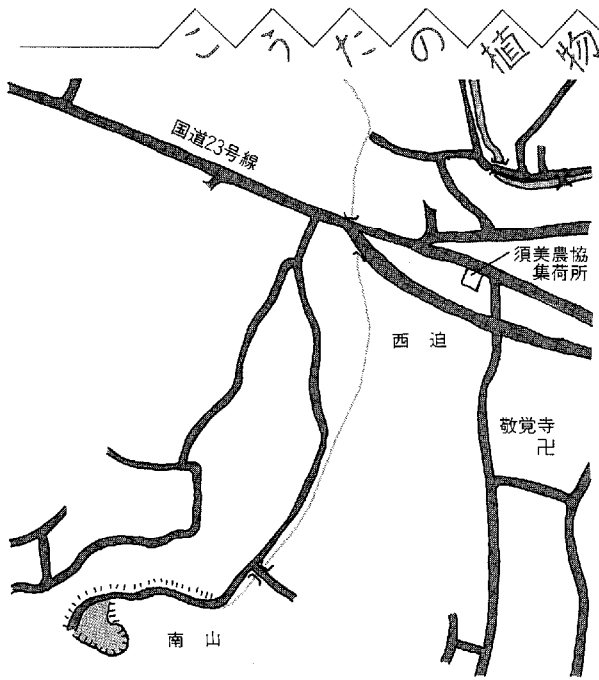

ノギラン

ユリ科

日当りのよい草原に多量草であるが、花が地味なのと草のなかに隠れていることがあるので、見落とされやすい。丈は二十〜五十センチ。ノギランのノギとは、稲や麦などの実のさきにつけている堅い毛のことで、イネ科の穂に似た花をこの名で表現したと思われる。よく似たものにネバリノギランがあり、花は完全に開かず、さわりと少しねばる。花期は七〜八月で、生育地は山の草地。（取材は須美地内）

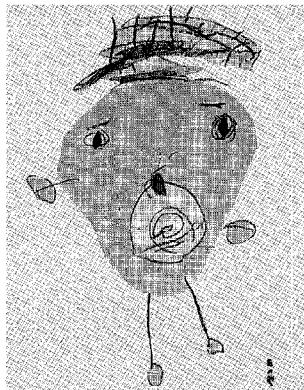

▲みうら たつやくん（3さい）



■先生から

ぼくのおとうさんは、休みのときに、よく遊んでくれるやさしいおとうさんです。おとうさんとおはなししている感じが感じられます。

よひびこちゃん
画伯登場

深溝
保育園

■先生から

もえのおとうさんは、いつもニコニコやさしいの。おひげもね、もじゃもじゃはえてるの。もえちゃんのおとうさんのおひげ、すてきね。



▶みやさともえさん（3さい）

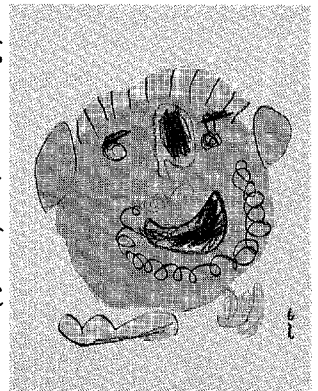

発団十周年を迎えて

ボーイスカウト KOTA

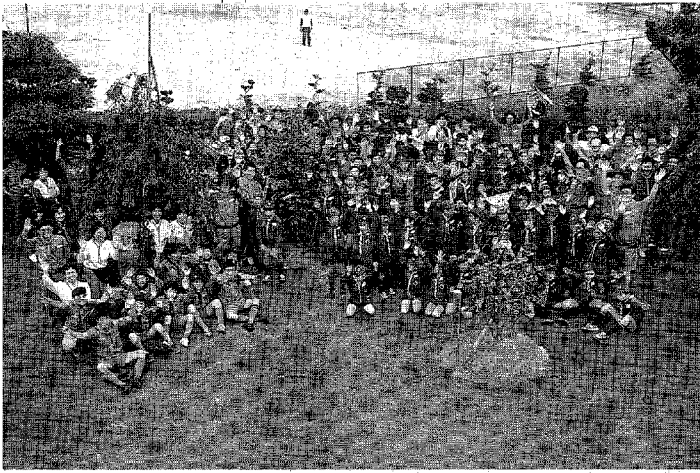

▲幸田1・2・3団の発団10周年記念植樹

スカウト活動は、奉仕の心の大切さ、人を思いやる心の大切さを子供たちに教え、活動を通して心身を鍛え、子供に夢を与えます。また、親子のふれあいと、スカウト同志の交流が深まります。



▲ローバースカウトのキャンプ

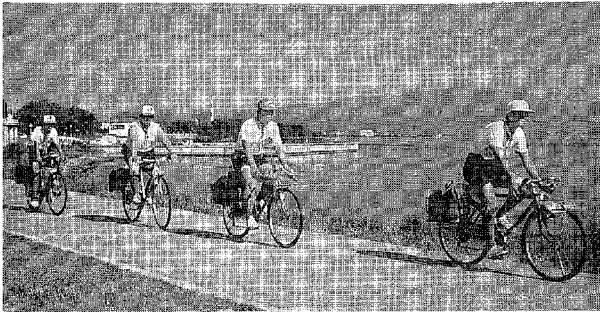

▲日本海までサイクリングするシニア隊

こうた
いきいきびと

昭和五十五年四月一日付でボーイスカウト日本連盟に新規登録した幸田一・二・三団は、今年で十年を迎え、六月十八日(日)に北部中学校体育館で記念式典を開催しました。

十年の経過

ボーイスカウトの各団の受け持ち区域は、それぞれの小学校を基にして分けられています。幸田第一団は坂崎・幸田・中央学区、第二団は深溝・豊坂学区、第三団は荻谷学区です。現在、団員は三百五十九人。岡崎地区友交団の励ましもあって、ここまで成長してきました。

ボーイスカウトも新入隊員を迎えるのスタートは四月です。毎年、多くの子供たちが夢と希望に胸ふくらませ「やくそく」と「さだめ」を誓います。五十六年にはボーイ隊が発足し、シニア隊を経て、昨年はローバー隊も発足しました。六十二年から大浦町長が岡崎地区協議会名誉副会長になり、活動の推進を図っています。

主な行事

春は緑の羽根募金、空き缶拾い、交通標識・カーブミラーの清掃を行います。また、幸田三



▲スカウト週間で空き缶拾いするボーイ隊

分団の友交を深めるため合同運動会「カーニバル幸田」を開催しています。

夏はなんとといってもキャンプです。今では県外にも足をのばすようになりました。

秋はホームステイなど他団との交流が活発です。また、ボーイ隊のスカウトラリー、町民運動会での町民憲章推進活動は、恒例のものとなっています。

冬はクリスマスマス会、もちつき、雪上隊集会などがあります。

問い合わせ先

- 第一団 貝吹一松 62-7427
- 第二団 平岩昇 62-3170
- 第三団 兼原博 62-5891

カメラレポート

★身近なでき事や、話題を
企画課・情報係まで

わか町こうたは健康の町

婦人会役員の一曰婦人警察官

夏の交通安全運動の一環として、婦人会役員6人のみなさんが一日婦人警察官になり、7月11日(火)に交通安全指導検問と一人暮らし老人宅交通安全訪問をしました。交通安全指導検問では市場地内の広場を利用して、通行車両に啓発物品を配布。一人暮らし老人宅交通安全訪問では30人のお年寄りを訪問し、交通安全を啓発しました。



商工会青年部が交通安全PR

7月10日～20日は夏の交通安全運動実施期間。これにちなんで、商工会青年部では7月11日(火)に町内の保育園と幼稚園13か所を訪れ、園児に交通安全を呼び掛けました。この日、坂崎保育園を訪れた青年部長の山本義則さん始め4人は、交通事故にあわないようにと願いを込めて、チビノグーのぬいぐるみと風船をプレゼントしました。



第11回七夕まつりで飾り付け

雨が降ってくるのでは……と心配される曇り空の中、7月8日(土)に第11回七夕まつりが横落公共広場で開催されました。参加者が約1,200人とたいへんなにぎわいで、七夕飾りを作ったり、観賞したりで楽しい一時を過ごしました。作品審査の主な結果は次のとおり。町長賞:岩堀北部子ども会、教育長賞:エンゼル子ども会

明るく楽しい民踊講習会

8月16日開催の盆踊り大会に向け、新曲の民踊を習おうと7月16日(日)、荻谷小学校体育館で民踊講習会が開催されました。婦人会会員と文協会員の約300人が参加。講師の可知豊親氏の指導のもとに、平成音頭、夏のドン、夢美人などむずかしい踊りを熱心に練習しました。

8月の神経芽細胞腫検査

平成11年2月生まれの乳児を対象に、神経芽細胞腫検査を行います。

4か月児健診で配布した“ろ紙”に尿を湿らせて、愛知県健康づくり振興事業団へ必ず郵送してください。

難病相談

難病で悩んでいる人、難病ではないかと心配をしている人は、相談日時を電話予約してください。

岡崎市医師会難病相談室

☎52-1572

※秘密厳守ですから、お気軽にご相談ください。

ごみ・し尿収集などの盆休み

ごみ（生ごみ、燃えないごみ）

8月14日(月)～16日(水)

し尿収集、浄化槽清掃

8月14日(月)～17日(木) 13日(日)の午前中で作業終了になりますので、業者への申し込みは2～3日前までをお願いします。

教育委員会

盆踊り大会

とき 8月16日(水) 午後7時～10時

当日が雨天の場合は、17日(木)に順延

ところ 荻谷小学校校庭

申込人数 子供、老人、一般で1団体15人程度

申込期限 8月5日(土)

申込先 社会教育係

愛知県教育委員会

養護学校体験入学

愛知県教育委員会では、小学校入学前の心身に障害があると思われるお子さんとその保護者を対象に、養護学校への体験入学を開催します。

■安城養護学校（対象—精薄・情緒障害）

安城市桜井町佐左20 ☎ <0566> 99-3345

実施日 9月12日(火)、11月22日(水)

■岡崎養護学校（対象—身体虚弱・肢体不自由）

岡崎市本宿町古新田78 ☎48-2601

実施日 10月24日(火)

申し込み、問い合わせは各養護学校へ直接電話してください。

西三河地区就学相談会

対象 就学前で、心身に障害があると思われるお子さんの保護者

とき 8月24日(木)、31日(木) 午後1時半～4時

ところ 西三河事務所（岡崎市明大寺本町1-4）

申込先 幸田町教育委員会学校教育係

国立療養所中部病院

入院しながら勉強ができます

本病院に入院しながら、隣接の愛知県立大府養護学校（☎0562-48-5311）に通って勉強ができます。小学生から高校生までで、小・中学生は退院すればもとの学校にもどります。

気管支ぜん息・腎炎・ネフローゼ・心臓病・心身症・てんかんなど6か月以上の医療を必要とする慢性疾患の方、どうぞお問い合わせください。

岡崎県民サービスコーナー

8月の無料相談コーナー

相談種目	相談日・受付時間	今月の相談日
県政相談	毎 日 午前10時～午後5時	毎 日 (24日、25日、31日を除く)
住宅相談	"	"
交通事故相談	"	"
婦人職業相談	"	"
年金相談	"	"
県税相談	"	"
高齢者相談	"	"
法律相談(予約制)	毎 週 水 曜 午後1時～3時半	2日、9日、16日、23日、30日
婦人悩み事相談	毎月第1・3金曜 午前10時～午後3時半	4日、18日
内職相談	毎月第1・3月曜 午後1時～3時半	7日、21日

ところ 岡崎県民サービスコーナー
岡崎市康生通西2丁目 シビコ3階
☎24-1858

岡崎警察署

夏の防犯運動

8月1日～30日は、夏の防犯運動実施期間です。夏はドロボウやチカンが多発する季節。ちょっとした油断から、思いがけない被害につながる可能性があります。今一度、身の回りを点検し、被害に合わないようしましょう。

侵入犯防止のポイント

- ちょっとした外出にも、カギをかけましょう。
- 留守をするときは、隣へ一声かけましょう。
- 多額の現金、貴重品を置かないようにしましょう。

今月の税金と料金納付

●特別土地保有税	取 得 分
●町民税・県民税	第 2 期
●個人事業税	第 1 期
●国民年金保険料	8 月 分
●保 育 料	8 月 分
※納 期 限	8月31日(木)

総 務 課

行 政 相 談

と き 8月16日(木) 午前9時～正午
 ところ 役場1階 101会議室
 相談員 谷川嘉明氏 自宅☎62-3490

幸田町犯罪状況

6月	侵入盗	車両関係盗	その他	計
件数	1	16	8	25

住 民 課

心 配 ご と 相 談

と き 毎週水曜日 午前9時～正午
 ところ 役場1階 101会議室
 相談員 8月2日 本田三郎氏 立川時子氏
 9日 大須賀努氏 山科初子氏
 16日 三輪八重氏 塩山泰道氏
 23日 三浦孝男氏 岩瀬千鶴子氏
 30日 占部桂順氏 久光スミ子氏

母 子 家 庭 相 談

と き 毎週月、水曜日
 午前10時～午後5時
 受付 住民課
 相談員 愛知県母子相談員 長谷美代子氏

老人福祉センター行事

健康相談 毎週火、木、金曜日(担当 保健課)
 8月8日(火) 詩吟 吟城流
 10日(木) 民謡 花菱会

寄 付 ありがとうございます

社会福祉協議会へ
 コストア成瀬屋様 金5,455円
 松下電工労働組合・住建工場支部様
 金90,000円
 山下呉服店様 金100,000円

一般巡回(精薄者)相談

と き 8月8日(火) 午前10時～午後3時
 ところ 中央公民館
 相談員 県岡崎児童相談所担当者
 予約制ですので、予約を8月5日(土)の午前11時までに社会福祉係まで申し込みください。

国民健康保険証の検認

国民健康保険にご加入のみなさんへ。
 現在使用中の保険証を8月17日(木)から検認します。各区長宅へ提出してください。なお、㊦・㊧の保険証をお持ちの方は、住民課窓口までご持参ください。

ぬいぐるみ劇と紙芝居の集い

児童館では、岡崎女子短期大学児童研究部員20人による、ぬいぐるみ劇や大型紙芝居など楽しい会を開催します。

と き 8月6日(日)
 ところ 深溝児童館 午前10時半～11時半
 幸田児童館 午後1時～2時
 横落児童館 午後3時～4時
 内 容 ぬいぐるみ劇／がーくんの虫歯
 大型紙芝居／ねずみ浄土
 絵本読み聞かせ／花売りのレージおばさん
 対 象 園児、小学校低学年

保 健 課

老人健康相談

と き 毎週火、木、金曜日
 午前10時～正午
 ところ 老人福祉センター
 担当医師 金山 政敏氏
 内 容 検尿、血圧測定、診療、健康指導
 ※相談を受ける人は、健康手帳をお持ちください。
 ※曜日は都合により変更することがあります。
 ※対象者は、40歳以上です。

健 康 教 育

と き 8月29日(火) 午後1時半～3時
 ところ 保健センター
 演 題 婦人科の病気
 講 師 三ヶ根クリニック 金子享一氏

生涯学習の時代

少年後期(中学生)の学習内容

少年後期は、身体が発育とともに、自我意識が著しく発達する一方、心情的には不安定な時期でもあります。

また、この年代に体験し、身につけた資質・能力は、一生涯を通して残るものです。

これらのことを考えると、この時期は将来を見通して、現実の今ある姿の充実を図ることがとても大切なことです。

学習の中心

中学生時代は、一つのこと集中し、それをやりとげることによって、自己を確立していきます。中学生が精一杯がんばれる大人の支援が必要です。

基礎・基本的な学力の充実

基礎・基本的な事項を習得し、自ら学ぶ力を育てます。

多様な体験活動

この時期は、多くの親しい友人を求めるのですが、実際にはできていません。

多様な体験活動しながら友人づくりをすることが必要です。

地域社会と関わり

今日の中学生は、あらゆる面で学校にゆだねられていることが多くあります。この年代に体験し、習得すべき勤労体験、奉仕経験、地域行事への参加、あるいは、価値観、忍耐力、判断力、自立心などを育てる活動は、家庭や地域社会に重点をおく方が有効的です。

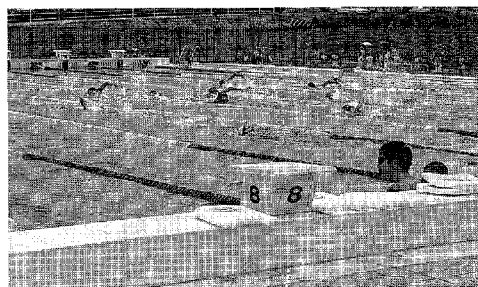

▲北部中学校水泳部

少年後期の学習内容

主な年代別特長	学習内容
<ul style="list-style-type: none"> ● 中学校に入学する。 ● 自我意識の発達が著しい。 ● 第二の反抗期に入る。 ● 他からの干渉を嫌う。 ● 友人との結びつきが強くなる。 ● 思春期に入る。 ● 身体が成人近くに発達する。 ● 第二次性徴が現われる。 ● 異性に対して離反・接近をくりかえす。 ● 服装などに興味を持つ。 ● 創作・スポーツなどに集中する。 ● 英雄の志向の意識が現われる。 ● 就職・高校進学など進路の選択をする。 ● 中学校を卒業し、義務教育が終了する。 	<ul style="list-style-type: none"> ● 基礎・基本的な学力の充実と自ら学ぶ力を養成する。 ● 愛情のかよい合うふれあいの中で自己決定能力の養成をする。 ● 成功感・満足感・存在感の体験をする。 ● 奉仕・協力・連帯の精神を養成する。 ● 集団生活における望ましい人間関係をつくる。 ● 適切な性教育 ● 男女の身体の仕組みと特徴 ● 異性に対する思いやり ● 正しい男女のあり方 ● 音楽・造形活動、スポーツ活動の体験 ● 勤労・生産・地域活動に参加 ● 夢、希望への体験 ● 就職・進学など正しい進路の学習

編集後記

お年寄りの一人暮らしが増えています。町内に六十五歳以上のお年寄りは二千七百八十三人。その内の約三割に当たる七十二人が一人暮らしをしています。みなさん健康で生活にも支障をきたしていないようです。

町では、こうした一人暮らしのお年寄りを対象に友愛訪問事業を行っています。週一回、各家庭を訪問し、世間話を交えながらお年寄りの様子を見舞うもので、老人クラブの会長さん始め、全町で三十人の会員のみなさんが地元を担当して回っています。その日お待ちかねたようにお年寄りから喜ばれ、話が花が咲くそうです。

また今年恒例の一日婦人警察官で、一人暮らしのお年寄り三十人を交通安全訪問しました。交通事故がゼロになるといいですね。

8月 葉月

葉の落ち始める月・雁がやって来はじめてので初来月・秋のはじまりです。



保健所だより

岡崎保健所
☎ 三二二五〇一

ちよつと血圧が高めかな・少し太ってきたかな・運動不足で体の重さを感じるなあと思ったら、さつそく自分に合った運動をしましょう。

「トレッドミルは、あなたに合った運動を処方する機械です。」

1 実施場所 岡崎保健所健康増進室

2 実施日 毎週火曜日午前9時～11時(予約制)

3 料 金 トレッドミルテスト 三〇〇円

4 対象者 原則として、六〇歳以下で、肥満・運動不足だと思われる方

あなたの体力を判定し、運動処方してくれます。これがなんと一回「三〇〇円」コーヒー

5 申込み・問い合わせ 岡崎保健所事業担当 (電話22-22501)

(トレッドミルテスト)

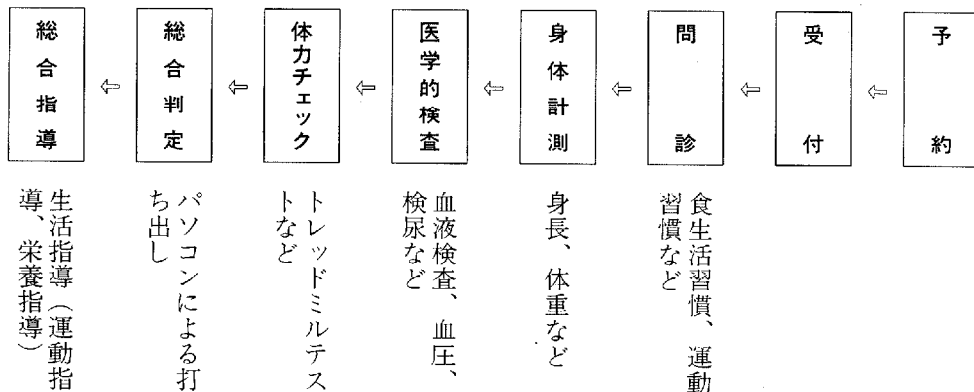
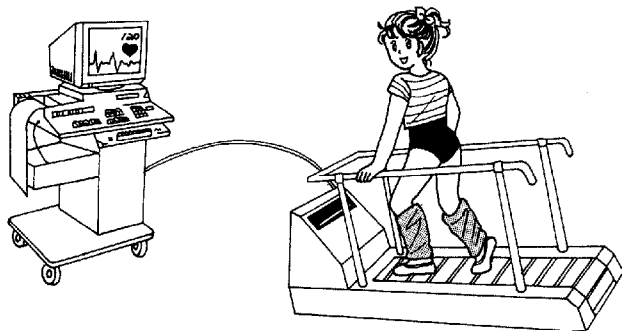

健康増進室の概略

みなさんは、普段の生活の中で「何か虫に刺された。ダニではなにか？」と思われることはありませんか？

現在の私達の生活環境の中で、ダニを絶滅することは不可能なことです。しかし、ダニに刺されることなく生活することは、十分可能なことなのです。

「では、どうすればよいのか」ということとなります。

人に被害を与えるダニの代表的なものには、イエダニ、スズメサシダニ及びツメダニ等があります。

イエダニは、ネズミの巣に発生し、ネズミが死んだり巣を移動したときに、巣からはい出し、人を刺し吸血します。

また、スズメサシダニも同様にスズメの巣からはい出し、人を刺し吸血します。

これらのダニは、巣を取り除きその周辺をダイアジノン、フェニ

ツメダニの予防・ 駆除は今が大切！

トロチオンなどの有機リン系の油剤を噴霧して駆除することができませんが、ネズミ等を寄せ付けない住居環境をつくるのが特に大切です。

ツメダニとは？

8月から10月にかけて、「虫に刺された。どうもダニらしい」という苦情の中で一番多いのがこのダニです。

このツメダニは、タタミやカーペット等をすみかにし、ダニの仲間であるコナダニ類やチリダニ類

(ツメダニ)

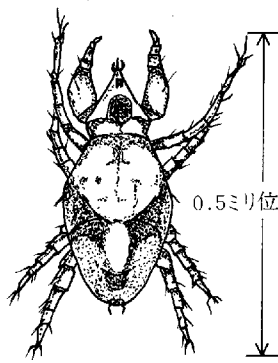

を食べて、生活しています。当然ながら、コナダニ類及びチリダニ類が大発生すると、エサを多く与えられたツメダニはどんどん増殖します。増殖したツメダニは、吸血はしません人が人を刺すのです。

予防・駆除は今が大切！

先に述べましたように、ダニを絶滅することはできません。いかに少ないダニと生活をするかであり、特に、ツメダニを増殖させな

いることが大切です。

この暑い夏の陽射しを利用してタタミやカーペットを屋外に持ち出し、日光乾燥することによって、梅雨どきから増殖したコナダニ類及びチリダニ類を駆除し、ツメダニからエサを奪うとともに、ツメダニそのものを駆除することができ

ます。ダニが発生して、慌てて薬剤を使うことのないよう、今から、私達の住みやすい、ダニの住み難い住居空間をつくりましょう。

子供を筋肉の異常から守るために

筋拘縮症(大腿四頭筋、三角筋、臀筋)の検診

次の様な症状が見られる子供の中には、大腿四頭筋拘縮症の場合がありますので、医師による健康診査と相談(無料)を御利用ください。

◇症状の例

・歩き方がおかしい・よくころぶ・正座できない・すわると後へ倒れやすい・出尻・腕が体につかない・肩の骨が出っ張っている・腕が疲れやすい・太もも、尻、腕に「しこり」がある……など

◇日 時 8月17日(木) 午後1時から2時まで

◇場 所 岡崎保健所

◇問い合わせ 岡崎保健所事業担当(電話22-2501)

県の土曜閉庁のお知らせ

愛知県の機関は、4月から毎月第2・4土曜日が休みとなりました。

岡崎保健所も第2・4土曜日は休ませていただきますので、御理解と御協力をお願いします。