

あさしい いきいき 伸びる 歩み

広報こうた

1997
3/1
No. 644



このタスキには
チームメイトたちの
汗と力がしみ込んでいる。

第19回幸田町新春駅伝・ファミリージョギング大会
1.12(日) 駅伝中継点で撮影

くらしのカレンダー

1997/3/16~4/15

3

MARCH

16 (日)
17 (月)
18 (火)
19 (水) 小学校卒業式 行政相談 (役場101 9:00~)
20 (木) 春分の日
21 (金)
22 (土)
23 (日) 消防団機械器具引き継ぎ
24 (月) 小・中学校終業式
25 (火)
26 (水)
27 (木)
28 (金)
29 (土)
30 (日)
31 (月)

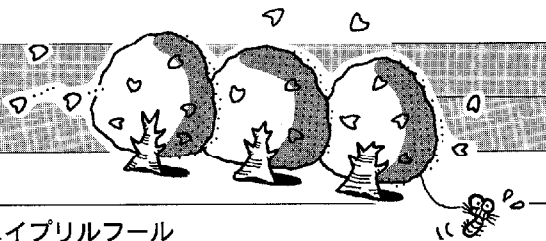

4

APRIL

1 (火) エイプリルフール
2 (水)
3 (木)
4 (金)
5 (土) 中学校入学式
6 (日) 春の交通安全町民運動 (~15日)
7 (月) 小学校入学式
8 (火)
9 (水) レディース硬式テニス教室開講 (中央テ 13:00~ 全8回)
10 (木) 法律相談 (役場301 13:00~)
11 (金)
12 (土)
13 (日)
14 (月)
15 (火)

+ 救急診療

- 平日夜間急病診療所 (岡崎・竜美北・☎52-1572) 午後7時30分~午後11時
- 休日歯科→緊急医療センター (岡崎市・六供・☎21-0501) 午前9時~正午、午後1時~午後4時
- 上記以外の場合は次へお問い合わせください。
緊急医療情報センター (☎21-1133)

もくじ

特集 3

ごみ減量大作戦

INFORMATION 情報あらかると 10

Reading 新着図書案内 13

まちかどフォトニュース 14

「完走した自分をほめちゃお」ほか

町政モニターだより 児玉 章さん 15

中学生画伯登場 幸田中学校 15

みんなの広場 16

らくがき伝言BAN・広報クイズ

おたよりがタヨリ・はろーキッズ

サークル紹介「幸田絵手紙教室」

生きがいセンターだより

「立派な門松だぞね」

青春トークリレー 野村由里子さん

どんな意味?こんな意味

「アウビのし」

こうたの民話の舞台を訪ねて 18

「しんさんの龍~岩堀」

編集後記 18

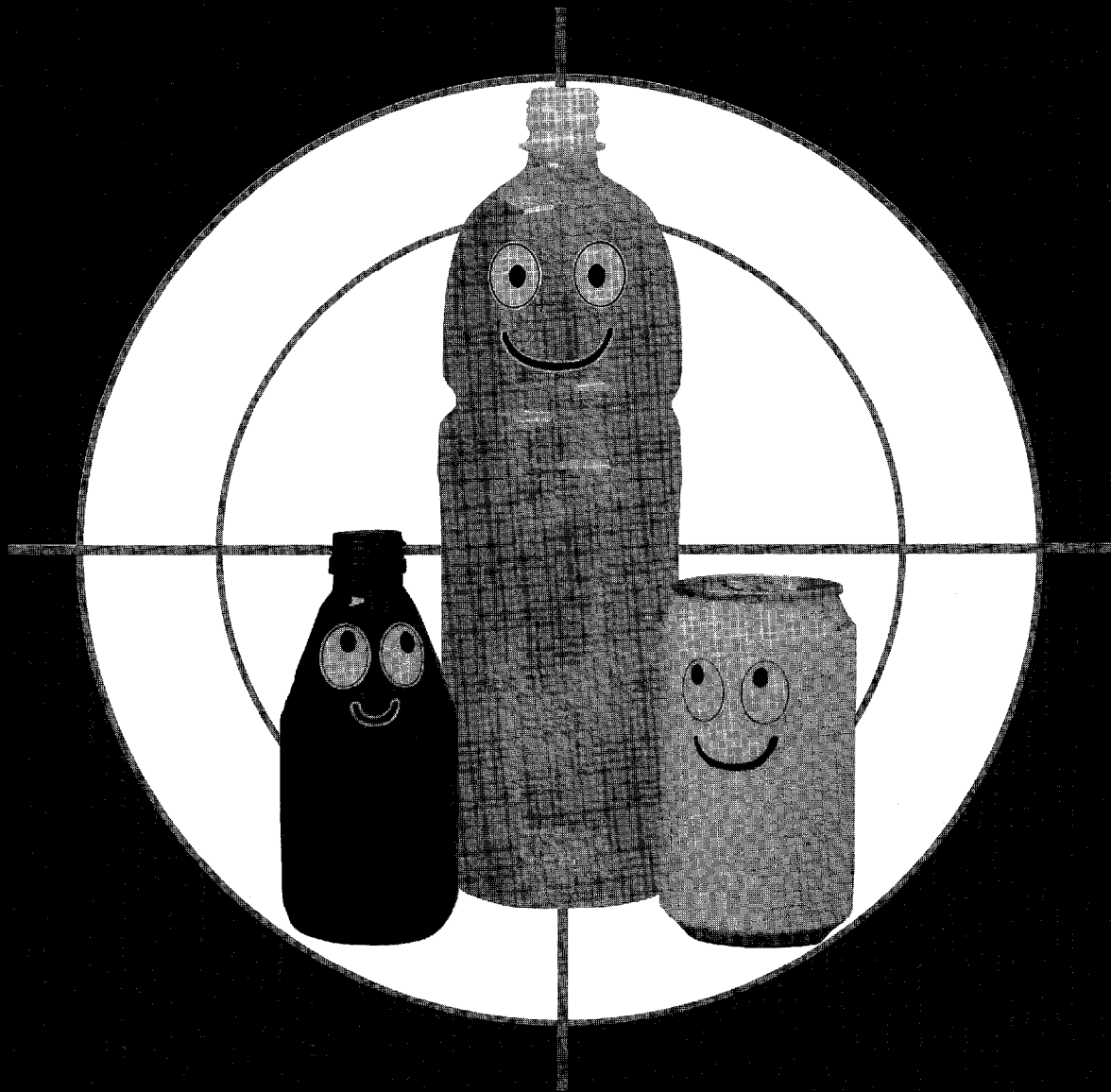

ごみ減量大作戦

MISSION:  POSSIBLE

ごみの処理については、これまで焼却や埋め立てといった方法で行ってきました。しかし、これらの方法はもう限界に達しつつあります。そのため、ごみを資源として再利用していくリサイクルが注目されています。

リサイクルは、ごみの減量化、資源の節約、エネルギーの節約にもなり、これからも大いに進めていかなければなりません。皆さんが、ごみとして集積場に持っていくその袋、もう一度見直してみませんか。さあ、「ごみ減量大作戦」のスタートです。

【MISSION: POSSIBLE ミッション ポッパブル = 実現可能な任務】

人口の伸び一・〇二倍
ごみ収集量の伸び一・二倍

一般家庭から出されるごみは、大きく三つに分けることができます。「可燃ごみ」「不燃ごみ」そして「資源ごみ」です。

本町におけるここ五年間のごみの収集状況をまとめたものが、グラフ1です。平成三年から七年までのごみの収集量は、約四千二百トから五千トと約一・二倍に上昇しています。一方、人口は約三万一千人から三万二千五百人と約一・〇二倍程度の伸びですから、単純にこの数値だけを見ますと、一人当たりのごみの量が増えていることとなります。

年間約二億一千四百万円が
ごみに消える

ごみはタダだと思っていないでしょうか。とんでもありません。ごみの収集運搬、処理には膨大な経費がかかります。そして、そのお金は、皆さんの税金で賄われているのです。

では、具体的には、どれくらい費用がかかっているのでしょうか。平成七年度のごみ処理にかかった費用は、なんと年間約二億一千四百万円。一日にすると、約五十九万円。町民一人当たりになると、年間約六千六百円、一世帯では、約二万二千円負担していることとなります。今後ごみの量が増えれば、それだけ負担も大きくなってきます。ごみをで

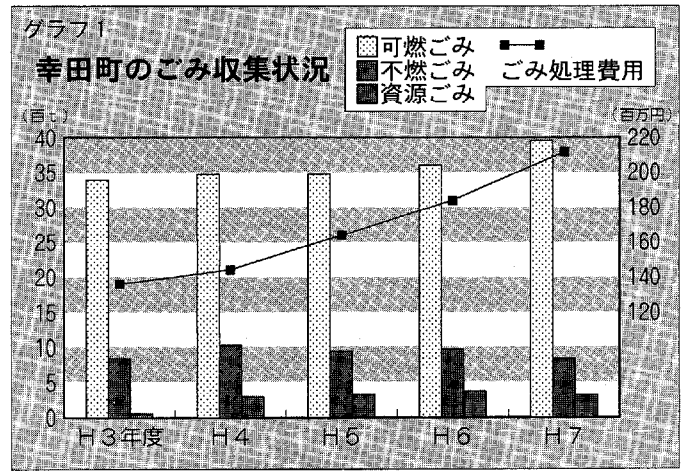

きるだけ出さないようにすること、つまり「ごみ減量大作戦」が大切です。

まずは、生ごみの対策から

家庭から出される可燃ごみは、各地区のごみステーションで集められたあと、岡崎市の処理場へ運ばれています。しかし、この処理場での処理限界量が四千トであるのに対し、平成七年度の本町の処理委託量は約三千九百トと、すでに限界に近づいています。

家庭から出るごみの大半は、台所から出る生ごみです。このごみをいかに減らすかが鍵となります。

年度	平成3年度	平成4年度	平成5年度	平成6年度	平成7年度
可燃ごみ	33.676	34.569	34.598	36.190	39.117
不燃ごみ	8.220	10.183	9.308	9.535	8.194
資源ごみ	0.537	2.968	3.264	3.810	3.567
合計	42.433	47.720	47.170	49.535	50.878
ごみ処理費用	139.905	163.184	182.800	206.458	213.551

生ごみで、最もやっかいなのが、水分を含んでいることです。この水分も当然重さとしてカウントされるのです。毎回くどいくらいに言っていますが、もう一度、生ごみを出すときは、よく水を切ってから出しましょう。

また、作り過ぎも禁物。食べられる分を作るようにしましょう。

生ごみのたい肥化で一石二鳥
しかも補助金ももらえちゃう

コンポスト(生ごみ処理容器)や家庭用生ごみ処理機を使えば、簡単に生ごみを発酵分解し、肥料にすることが出来ます。生ごみを減量でき

MISSION 1: 町の現状を把握せよ。
増え続けるごみ、かさむ費用、
何かいい術はないのか?

て、なおかつ肥料もできちゃうなんて一石二鳥です。しかも、保健課に申請すれば、購入した金額の半額（補助限度額あり）が返ってきますから、うれしいことだらけです。

コンポスト

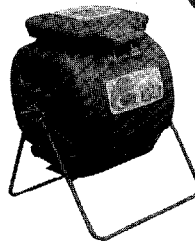

家庭用生ごみ処理機

ごみ出しにもルールがあります

ごみはただ出せばいいというものではありません。汚い出し方は、回収に手間取りますし、作業をされるかたに危険であったりします。次のことを必ず守ってください。

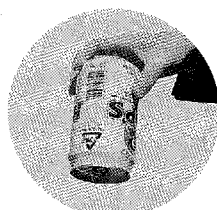

中身を
使い切りましょう。

ふたを
取りましょう。

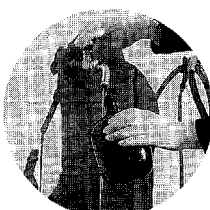

中を軽く
洗浄しましょう。

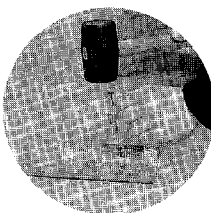

スプレー缶は穴を
開けて出しましょう。

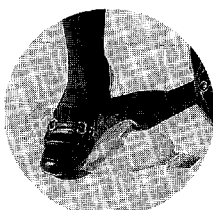

ペットボトルは
つぶして出しましょう。

容器包装リサイクル法がスタートします

現在は大量生産から大量廃棄にいたる社会です。このようななか、この法律は、容器類を資源として有効活用していく循環型社会を形成していくものです。この法律では、対象となるびん、缶などの資源ごみを消費者（町民）が分別して排出します。それを市町村が分別収集し、収集した資源物を事業者（容器や中身の製造業者、販売店）が引き取り、再商品化（リサイクル）を行うことが義務づけられました。すなわち、消費者（町民）、行政、事業者がそれぞれに役割を分担してリサイクルに努めていくのです。

本町では、このリサイクル法に基づき、分別収集計画を立て、平成十年中には、町内全域で分別収集が行えるよう計画しています。

ご利用ありがとうございます
くわかん鳥を廃止します

分別収集の全町実施計画に伴い、くわかん鳥による空き缶回収を三月三十日で廃止します。

資源の再利用、地域の美化を目的に、平成三年の設置以来、昨年未だにアルミ缶約六百万個、スチール缶約千二百万個を回収してきました。多数のご利用ありがとうございました。今後は、地域での廃品回収、分別収集でリサイクルにご協力ください。

なお、廃止後の景品交換は、本年六月三十日（月）まで受け付けます。補助券の二百枚に満たない端数補助券は、二十枚単位で別の景品に交換します。





里区の分別収集作業。

指令
MISSION 2: 分別収集を調査せよ。
**分別収集…。手間はかかるが、
作戦は確実に遂行できそうだ。**

本町では、平成七年の大草区を皮切りに、燃えないごみを主とした分別収集に取り組んでいます。そこで、以前からごみ問題に取り組んでいる幸田町生活学校生に、分別収集についてリポートしていただきました。

リポート ↓

リサイクル号、発車します



ほり堀 民子さん

一月末現在、大草、里、岩堀、芦谷南の四地区で八種類の分別収集が行われています。①生きビン ②その他のビン ③アルミ缶 ④ペットボトルは、町外の資源ごみ回収業者へ、⑤スチール缶 ⑥スプレー缶は、町内の資源ごみ回収業者へ、⑦陶器・ガラスは、埋め立てへ、⑧乾電池は、町で保管後、北海道のリサイクル工場へ渡されます。

分別収集は、出し方が細かく分けられているだけに、ルールも多くあります。大草と里は、さすが「先輩」だけあって、ルールは守られています。まだ始まったばかりの岩堀と芦谷南は、慣れないせいか、ビンにふたをつけたままだったり、洗わずに出したものが交ざっていました。

区長さんや当番のかたがたのご苦勞は想像以上のものだと思います。

分別収集にするとごみの出し方はこうなります

品目名	説明	対象物	出し方	分別地区以外	
びん	生きびん	洗ってまた使うびん	一升びん、ビールびん等	分別収集 廃品回収	燃えないごみ 廃品回収
	その他のびん	生きびん以外の飲料用のびん	ジュース、酒類、びん詰め、医薬飲料等のびん	分別収集	燃えないごみ
缶 金属類	アルミ缶	飲料用のアルミ缶、アルミ製の食器	ジュース・ビールの缶、アルミの鍋・フライパン	分別収集 廃品回収	燃えないごみ 廃品回収
	スチール缶 金属類	飲料用のスチール缶、鉄製の容器、ごみ等	ジュース、缶詰の缶、鉄くず等	分別収集	燃えないごみ
	スプレー缶	金属製のスプレー缶	化粧品、殺虫剤、カセットコンロ等	分別収集 (穴あけ)	燃えないごみ (穴あけ)
プラスティック	ペットボトル	ペットボトルマークの入った容器(8P参照)	ジュース、酒類、しょうゆの入った容器	分別収集	燃えるごみ 保健センター
	トレイ 発泡スチロール		食品包装容器、衝撃緩衝材	回収箱 保健センター	燃えるごみ 回収箱・保健センター
	その他のプラスティックの製品	上記以外のプラスティック容器、製品等	ソース、洗剤等の容器、おもちゃ、ラップ等	町指定の袋	燃えるごみ
紙	新聞紙、雑誌			廃品回収	燃えるごみ 廃品回収
	牛乳パック	なかがコートされていないパック	牛乳、酒類等	回収箱 廃品回収	燃えるごみ 回収箱・廃品回収
	その他の紙類	再利用できないもの	紙くず等	町指定の袋	燃えるごみ
古着		不要になった衣料品等		廃品回収	燃えるごみ 廃品回収
乾電池	乾電池	乾電池、ボタン電池、水銀体温計		分別収集	粗大ごみ
生ごみ等	生ごみ等	再利用できないもの	料理くず、革製品等	町指定の袋 (水切り)	燃えるごみ (水切り)
陶器 ガラス	埋立ごみ	せともの、割れガラス、電球、蛍光灯、使い捨てカイロ、料理用のアルミホイル、容器のふた等		分別収集	燃えないごみ
電気製品 家具等		通常の収集では回収できない大きなもの等	ふとん、家具、電気製品等(塗料、タイヤ、バッテリー、産業廃棄物は出せません)	粗大ゴミ	粗大ゴミ

ペットボトルも、平成八年八月からリサイクルできるようにになりました。今後さらに関心が高まることでしょう。しかし、発泡スチロールのトレイについては、平成五年の八月から町の保健センター横に減容化施設を設置し、回収箱設置店舗のご協

力で回収してありますが、生活学校で試算した結果、数割しかリサイクルできていません。分別収集で、埋め立てるゴミは一割になり、残りの九割は資源として再利用できます。「物は計画的に購入する」「出すごみは分別する」を徹底しましょう。

本談
私の区でも分別収集が始まった
栗山節子さん(里区)
昨年八月から里区でも八区域で分別収集が始まりました。毎週水曜日朝七時から八時まで、当番が二人ずつ出て、まずコンテナを並べ、そ

れぞれに回収品目の札をかけて準備しておきます。そして、地域のかたがたが持ってきたごみを、分け方が間違っていないか、汚れたままのものはないかチェックしたり、スプレー缶に穴があいていなければ、その場であけてもらったりしています。なかには、別のかたの持ってこられたペットボトルと一緒に踏みつぶしてあげたり、お年寄りを手伝ってあげたりするかもみえて、なかなか良い雰囲気です。保健課の職員による熱心な地域ごとの説明会や巡回指導もあり、最初のころは区別がつかなくてまちまちであったのが、今では、ほとんどのかたが正しく分別できるようになりました。

雨や雪の降る日とか、風の強い日もあり大変ですが、早いもので半年が過ぎました。当番のときは、主婦にとって一番忙しい朝の一時間であり、負担になっているのも事実です。「おはようございます」「ご苦労さまです」と、声を掛け合いながら、早く当番なしでもできるようにがんばると思います。

分別収集は、慣れてしまえば難しいことではありません。全町一斉に始めれば、無分別のままではほかの地域に捨てに行く人もなくなり、まだ分別収集を行っていない地区の皆さんも、できるだけ早く始められると良いと思います。

本年から始まったペットボトル回収。今までは、びんと違ってなかなか買ったお店で回収していただけず、しかたなく、燃えるゴミとして出していたかたも多くあることでしょうか。ところが、このペットボトル、かなり有効な資源だったのです。

ペットボトルには一体どんな使い道が？ 先ほどと同じく、生活学校生にリポートしていただきました。

リポーター2

今、ペットボトルは、リサイクルの時代です。

—— ペットボトル再生工場見学記



おおばやしひろこさん
大林宏

昨年十月、西三河生活学校連合会の研修で、大阪府貝塚市にあるペットボトルリサイクル工場を見学しました。

捨ててしまえば単なるゴミで、やっかいもの扱いされているペットボトルですが、ここでは二本でTシャツ、十二本で一畳分のカーペット、二十本でジャケット一枚と、見事に生まれ変わっているのには目を見張るばかりでした。

ペットボトルのポリエステルは、粘度が高く、大変良質の繊維となるそうです。それなのに、全国のペットボトルのリサイクルは、現在は、

MISSION 3: ペットボトルを追跡せよ。

しまった！ペットボトルは リサイクル 変装の達人だ。どこへ消えたんだ？

わずかに二割程度でしかありません。大部分は、焼却したり、埋めたりしています。そうしたごみの処理には、私たちの税金が使われているのです。リサイクルできるものを分別収集することは、ごみを十分の一に減らすことになり、処理費用もその分助かり、埋め立てする土地も少なくて済み、環境破壊も防げ、さらに枯渇している資源を無駄にしなくて済むなど良いことばかりです。

今までは、「便利」「快適」を求め続けるばかりに、使い捨ての生活をしてきました。今、この考えを変え、分別することで大切な資源をリサイクル、再使用に取り組まなければ、地球は汚れ、資源はなくなり、子どもたちの将来が不安になります。

本町でも早い時期には、ペットボトルの分別収集が一般化すると思います。限りある資源を有効利用するためにも、進んで分別収集に協力しようではありませんか。

先進地の東京都豊島区では、回収したペットボトルで防災用毛布三百枚を作り、万々に備えたということ。私たちの町でも、みんなで回収したペットボトルで何か必要なものを作ってしまうなんて、楽しい話じゃありませんか。さあ、ペットボトルは、洗ってふたをはずして、踏んづけて、分別収集場所又は保健センターへ持っていきましょ。

ペットボトル Q & A

Q どんなペットボトルでもリサイクルできるの？

皆さんは、

A 下のマーク

をご存じですか。

リサイクルでき



PET

るペットボトルのラベル部分や底にはこのマークが入っています。リサイクル推進のためには、プラスチックの種類が簡単に分かるようにしなければなりません。そこで、1のPET（ポリエチレンテレフタレート）から7のOPE（その他のプラスチック）まで、国際的にも共通の七種類の識別マークを表示しています。

具体的には、ジュース、お茶などの「飲料用」、日本酒、本みりんなどの「酒類用」、そして「しょうゆ用」がリサイクルできます。ただし、しょうゆ以外の調味料用（ソースなど）、食用油用、非食品用（洗剤、シャンプー、化粧品、医薬品など）のボトルはリサイクルの対象外ですので注意してください。



1枚が、
フリース(480グラム)
できます。

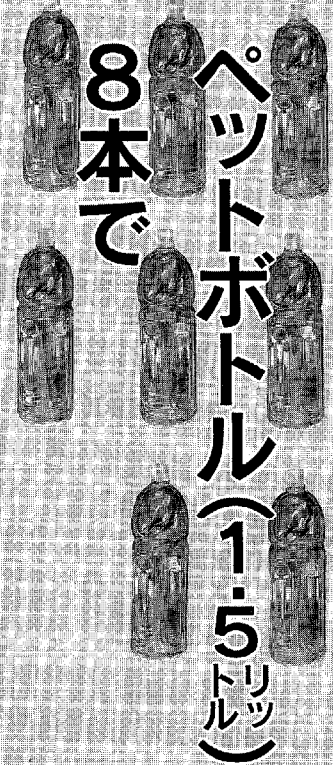

8本で
ペットボトル(1.5リットル)

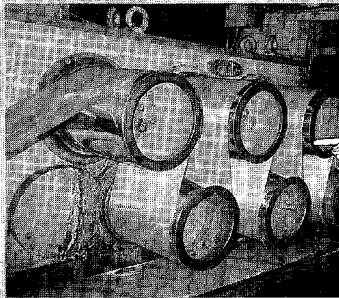

上品な光沢と透明感のある
繊維にへんし〜ん。

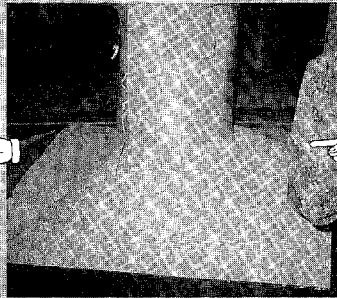

溶かして砕いてフレーク状に
します。

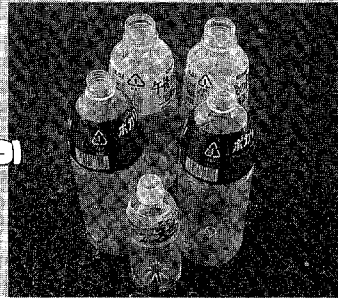

このペットボトルがどうなっ
てしまうのか？

ペットボトル
が
変身するまで

ペットボトル こんなものに生まれ変わります

指令
MISSION 4:
すぐに実行せよ。

問合せ
保健課環境衛生係
☎62-1111(内線181)



INFORMATION

情報あらかると

講座

目指せ テニスの女王
レディース硬式テニス教室に
参加してみませんか

とき 4月9日から毎週水曜日の午後1時～2時30分 全8回
(予備日：金曜日)
ところ 中央テニスコート
定員 30人(先着順)
対象者 町内在住在勤の女性
参加料 2千円
申込み 3月17日(月)から社会教育課スポーツ係(内線411)で受け付けます。

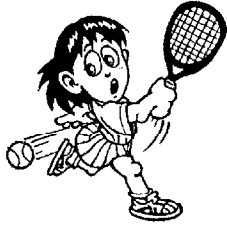

イベント

今月の老人福祉センター行事
日程 3月4日(火)：民踊 千鳥会、7日(水)：せん茶接待、11日(火)：民

踊 すみれ会、14日(金)：民踊 なでしこ会、18日(火)：三河万歳、21日(金)：日舞 寿栄路会
時間 芸能は午後1時～2時、せん茶は午前10時～正午

こどもの国で遊ぼう
今月はこんなことやってます

日程と内容 ①3月2日(木) 木でおひなさまを作ろう ②8日(土)・9日(日) ゆびえのぐであそぼう ③16日(日)・30日(日) 親子運動会 ④20日(水) 大声コンテスト ⑤22日(土)・23日(日) チャレンジハイキング
*時間は、①②が午前10時～、③④⑤が午前11時～
ところ 愛知こどもの国わくわく工房ほか。詳細は次のところへ問合せ 愛知こどもの国利用課
☎0563-62-4151

募集

ボランティアで絵本を読んでもくださるかたを募集します
内容 幼児から小学校低学年を対象とした絵本や紙芝居などの読み聞かせを、図書館の「おはなしのへや」で定期的に行います。
応募方法 図書館カウンターにある

参加申込書と市販の履歴書に記入の上、3月30日(日)までに町立図書館へ持参又は郵送してください。
④444-001 幸田町大字大草字丸山8 ☎62-00001
その他 経験の有無は問いません。
応募されたかたを対象とした説明会を4月中～下旬に予定しています。

住宅にお困りのかたへ
町営住宅に入居しませんか

住宅名 横落住宅(第1種)
募集戸数 1戸
家賃 3万8千円
申込資格 住宅に困窮していることが明らかなこと/同居親族がいること/収入基準に適合していること
受付期間 3月10日(月)～14日(金)。申し込み多数の場合は抽選になります。
入居予定日 3月下旬
問合せ 都市計画課建築係(内線241)

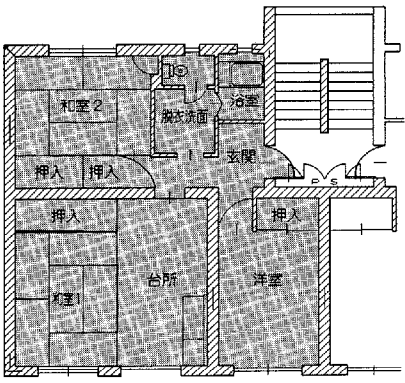

岡崎工業高校定時制課程で勉強してみませんか

募集生徒 機械科・電気科 各40人
応募資格 中学卒業者・本年3月同見込み者
出願書類 入学願書、調査書、入学検定料9百円

出願期間 3月12日(水)～24日(月)
入学選抜 3月27日(水) 午前8時30分
分 作文及び学力検査、面接
出願・問合せ 県立岡崎工業高等学校
校定時制課程 ☎51-1646

岡崎高校定時制課程で勉強してみませんか
募集生徒 普通科 40人
出願期間 3月12日(水)～24日(月)
入学選抜 3月27日(水) 作文及び基礎学力検査、面接
出願・問合せ 県立岡崎高等学校
☎51-0202

岡崎高等技術専門校で勉強してみませんか
募集生徒 メカトロニクス科 20人
システム設計科・プログラム設計科 各10人
応募資格 高校卒以上又は同等以上の学力を有する30歳以下のかた
出願期間 3月21日(金)まで
入学選抜 3月25日(火) 学科試験及び面接

募集生徒 メカトロニクス科 20人
システム設計科・プログラム設計科 各10人
応募資格 高校卒以上又は同等以上の学力を有する30歳以下のかた
出願期間 3月21日(金)まで
入学選抜 3月25日(火) 学科試験及び面接

出願・問合せ 県立岡崎高等技術専
門校 ☎51-0775



行政相談

とき 3月19日(水) 午前9時～正午
ところ 役場1階 1001会議室
相談員 池田一市氏
その他 電話相談による相談もでき
ます。(内線141)

法律相談

とき 3月13日(木) 午後1時～3時
ところ 役場3階 3001会議室
相談員 弁護士 村越健氏
申込み 予約制です。前日の午
前11時までに、住民課戸籍住民係
(内線112)へお申込みくだ
さ
5。

心配ごとお気軽相談

とき 毎週水曜日 午前9時～正午
ところ 役場1階 1001会議室
相談員 3月5日 安達はる江氏、
平野郁孝氏/12日 平松国二氏、
沢田弘子氏/19日 山崎隆氏、久
光スミ子氏/26日 清水正幸氏、
越山静子氏/4月2日 鈴木捨男
氏、中村ミツエ氏

問合せ 社会福祉協議会(内線172)



阪神・淡路大震災が原因で
神戸市から転入された皆さんへ

神戸市では、災害復興住宅の募集
案内や貸し付けなど生活再建に向け
ての情報を提供するため、「広報こ
うべ」の郵送サービスを行っていま
す。希望される方は、次のところ
へご連絡ください。

問合せ 神戸市広報課 ☎078-
322-5085

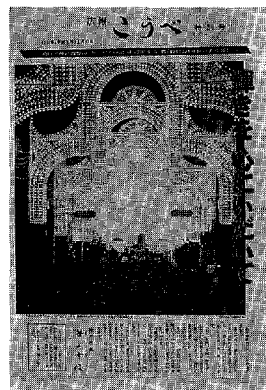

3月の
神経芽細胞腫検査を行います

平成8年9月生まれの子どもを対
象に、神経芽細胞腫検査を行います。
4か月児検診で配布した「ろ紙」に
尿を湿らせて、愛知県健康づくり振
興事業団へ郵送してください。
問合せ 保健課健康係(内線183)

消費税率の引き上げや地方消費税の導入などに伴い

臨時福祉特別給付金

が支給されます。

本年4月から消費税率の引
き上げや地方消費税が導入さ
れることとなりましたが、こ
れらに伴って、平成9年2月
1日現在で、老齢福祉年金や
特別障害者手当等の受給者、
低所得の寝たきりのお年寄り
のかた、65歳以上の低所得の
かたがたに対し、臨時福祉特
別給付金が支給されることに
なりました。具体的な支給対
象者は次のとおりですが、支
給を受けられるかたは、3月
25日(火)までに役場1階福祉課
福祉係へ申請してください。

福祉給付金

支給額 一人につき1万円
対象 老齢福祉年金、児童扶
養手当、原爆被爆者諸手当
等の受給者(生活保護世帯、
施設入所者を除く)

特別給付金

支給額 一人につき1万円
対象 町民税非課税世帯に属
する65歳以上のかた(福祉
給付金の受給者、生活保護
世帯、施設入所者は除く)

支給額 一人につき3万円
対象 町民税非課税及び均等
割のみ課税世帯に属するか
たで次に該当するかた

- ・65歳以上の在宅寝たきり
又は痴呆等の状態にあるか
た
- ・特別障害者手当等を受給
されているかた
- ・(病院等に3か月を超えて
入院しているかたを除く)

問合せ 福祉課福祉係(内線
124)

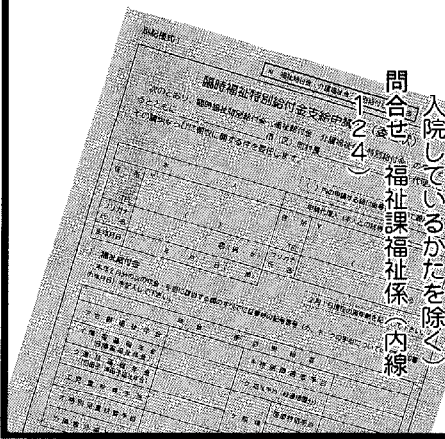

日本脳炎予防接種はお近くの医療機関で受けられます

予診票の裏面にある医療機関に予約し、接種してください。

対象者 1期初回接種ー平成5年6月1日から平成6年4月1日まで
の出生者／1期追加接種（1期初回接種完了者）ー平成4年5月1日から平成5年5月31日までの出生者／それ以前の出生者で、満7歳6か月未満の未接種者

接種期間 4月1日（火）から7月31日（木）まで

接種方法 1期初回接種ー1週から4週の間隔で2回接種／1期追加接種ー1期初回接種完了後概ね1年後に1回接種／昨年の1期初回接種2回の内、1回だけ接種されなかったは、ことし1〜4週の間隔で2回接種すると完了となります。

注意事項 予防接種を受ける前に、『予防接種と子供の健康』をよく読み、予防接種を受けるかどうか判断してください／予診票は、接種当日に責任を持って記入してください／この予防接種を受けた後、1週間はほかの予防接種は受けられません／病気の場合は、主治医とよく相談してください／接種当日は、母子健康手帳と予診票を忘れずに持参してください／予診のみで接種できなかった場合は、予

診票をそのまま持ち帰り、保健センターで再交付の手続きをしてください（母子健康手帳・印鑑・使用済み予診票持参のこと）／通知は、3月中旬に郵送します。未接種のかたで接種を希望されるかたは、保健センターへ交付の手続きにお越しください（母子健康手帳・印鑑持参のこと）

問合せ 保健課健康係（内線1833）



経口ポリオの予防接種を受けよう

対象者 平成8年7月1日〜平成8年12月31日までの出生者／それ以前の出生者で、満7歳6か月未満の未接種者

接種日 4月1日（火）、4日（金）、9日（水）、10日（木）、5月14日（水）、21日（水）、29日（木）、30日（金）

受付時間 午後1時15分〜2時15分
接種会場 保健センター
接種方法 6週以上の間隔で2回服用
注意事項 予防接種を受ける前に、『予防接種と子供の健康』をよく読み、予防接種を受けるかどうか判断してください／予診票は、接

種当日に責任を持って記入してください／この予防接種を受けた後、4週間はほかの予防接種は受けられません／病気の場合は、主治医とよく相談してください／接種当日は、母子健康手帳と予診票を忘れずに持参してください／できるだけ指定日時に接種してください／通知は、3月中旬に郵送します。未接種のかたで接種を希望されるかたは、保健センターへ連絡してください。

問合せ 保健課健康係（内線1833）

母子保健がより安心して便利に事業実施主体が変わります

住民の皆さんにとって便利な地域の保健サービスのあり方についての見直しが行われ、母子保健法等の改正により、4月から市町村と県（保健所）の役割分担が変わることになりました。

母子保健関係の相談窓口が一本化されるとともに、思春期から妊娠、出産、育児及び乳幼児保健に至る一貫した保健サービスが、身近な市町村保健センター等を中心に、きめ細かに受けられることになり、より安心で便利になります。

一方で、保健所は、市町村の援助や、精神保健・難病・エイズ対策・食品・環境衛生の監視及び指導といった広域的・専門的・技術的拠点として、機能強化を図り、専門的な母子保健サービスを実施しています。このことから、市町村とは、役割を明確にしつつ、連携を強化して機能することになります。

主な市町村実施母子保健事業

- 健康診査（歯科健康診査を含む）
- 妊産婦・乳幼児健康診査／1歳6か月児健康診査／3歳児健康診査等
- 保健指導 妊産婦・乳幼児保健指導（栄養指導等を含む）／母子訪問指導（新生児・妊産婦）／知識普及（離乳食講習会）等

主な保健所実施母子保健事業

- 未熟児への訪問、相談事業
- 身体障害者や慢性疾患等を有する子どもの療育、健康管理等に関する相談事業
- その他先駆的モデル事業等

問合せ 愛知県岡崎保健所 ☎2212501

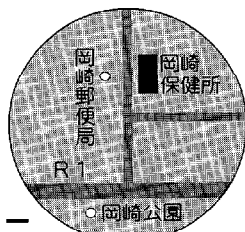

幸田町保健センター

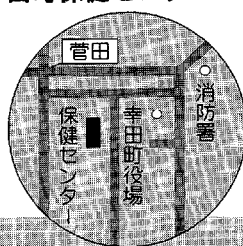

岡崎保健所

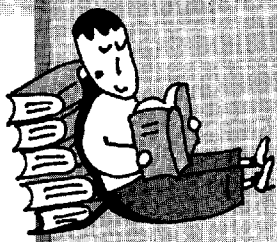

Reading

今月の新着図書

図書館 ☎63-0001

『カイヤは不思議』

▷日本の銀行に就職したシャネットは、異なった文化を社内のあちこちで体験します。日本人同士でも同じような体験はありますか？

(リード著 社会思想社)



『じぶん』

▷この本は、スウェーデンで生まれました。日々の暮らしのなかのささやかなちいさな感動を見逃すことなく伝えてくれる本です。

(クリスチャンソン著 岩崎書店)



◀その他の主な新着図書▶ **一般** 少年H～上・下(妹尾河童) / 江戸の検屍官(川田弥一郎) / たれ・ソース醬(浅田峰子) / 新化(石黒達昌)
児童 クジラの歌がきこえる(ケラハー) / 訪問者(カーヴェン) / はるかな空の東(村山早紀) / 小・中学生のインターネット入門(ペイジ)

ギャラリー (入場無料・図書館休館日を除く)

- 小学生の税に関する習字・ポスター展
2月14日(金)～3月16日(日)
町内の小学生の皆さんの力作が勢ぞろいです。
- 幸田文化協会「春の文化展」～絵画・日本画
3月25日(火)～3月30日(日)
文協会員の作品約20点を展示します。
** 日程・内容等変更することもあります。 **

図書館カレンダー

日月火水木金土							日月火水木金土								
3月							4月								
						1	1	2	3	4	5				
2	3	4	5	6	7	8	6	7	8	9	10	11	12		
9	10	11	12	13	14	15	13	14	15	16	17	18	19		
16	17	18	19	20	21	22	20	21	22	23	24	25	26		
23 ₃₀	24 ₃₁	25	26	27	28	29	27	28	29	30					

●白又キは休館日です。
●開館時間 / 午前9時～午後5時

小型特殊自動車の税金が
軽自動車税に変わります

今回、小型特殊自動車の規格改正に伴い、税金面では、固定資産税(償却資産)から軽自動車税(農耕作業用自動車)に移行することになりました。

平成9年1月1日以降、小型特殊自動車(規格改正後のもの)を購入された場合は、税務課において標識(ナンバープレート)の交付を受けていただくことになりました。また、現在大型特殊自動車のナンバープレートの交付を受けている車両については、小型特殊自動車に移行しても、



小型特殊自動車の範囲

		長さ(m)	幅(m)	高さ(m)	最高速度(Km/h)	総排気量(L/24時間)
現 行	農耕トラクタ	4.70以下	1.70以下	2.00以下	15以下	1.5以下
	産業・建設車輛	4.70以下	1.70以下	2.80以下	15以下	制限なし
改 正 後	農耕トラクタ	制限なし	制限なし	制限なし	35未満	制限なし
	産業・建設車輛	4.70以下	1.70以下	2.80以下	15以下	制限なし

そのままナンバーを使用してさしつかえありません。ただし、今後、廃

寄付ありがとうございます (敬称略)

社会福祉協議会へ▼高瀬節子 使用済み切手 / 手をつなぐ親の会 使用済み切手・テレホンカード / 匿名使用済み切手、書き損じはがき

車や所有者の変更をした場合は、陸運支局で登録の抹消又は移転登録の申請をしてください。
なお、軽自動車税は、毎年4月1日現在の所有者に課税されます。廃車、譲渡などの手続きは、お早めに。また、規格改正の概要等詳細は次のところへお問い合わせください。
問合せ 税務課町民税係(内線131)

テレホンサービス24
フリーダイヤル
0120
ミンナノヤクバイチバン
378981
目より情報
新ジャガの味は格別

今月の税金と納金納付
●所得税 第3期
●贈与税 全期
●納入期限 3月14日(金)
●国民健康保険税 第6期
●上水道料 1・2月使用分
●保育料 3月分
●納入期限 3月25日(火)



完走した

自分をほめちゃお

1/12 新春駅伝・ファミリージョギング大会

として19回目となる駅伝・ファミリージョギング大会には、駅伝の部（6区間10.5㌾）で83チーム498人、ジョギングの部（3㌾）で291人の参加がありました。肌寒い天候ではありましたが、参加者たちは、汗をかいての力走。沿道からは応援小旗を手にした人々が選手一人ひとりに声援をおくっていました。各部門の優勝者は次のチームです。区対抗の部 荻区（43'28"36）／一般の部 松下電工A（39'20"11）／中学生男子の部 幸田中野球部A（39'08"42）／同女子の部 北部中ソフト部A（45'37"18）／小学生男子の部 スッチャラドッキャン〔中央小6年〕（46'01"66）／同女子の部 ホワイトモンキー〔中央小6年〕（49'39"66）

総合優勝 幸田中野球部A



ゴール前のデッドヒート。

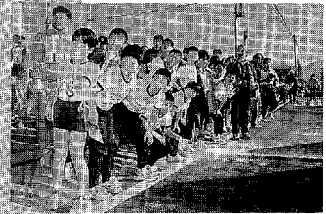

次のチームはどこだ？

「わあ、クマだー々」「ジョギング大会だよ」

凧は空に描く芸術ですね。



これが凧なの？

12/24～1/12 全国の凧の展示会

図書館ギャラリーで、三州幸田の凧の会の皆さんが、全国をまわって集めてきた凧約170点を展示しました。北海道の五稜郭凧から長崎のハタ凧まで、様々な形、大きさ、図柄の凧が集まりました。愛知からも名古屋の古流せみ凧や安城の福助凧などが並べられ、訪れた親子連れは「これ本当に揚がるの？」と子どもがお母さんに質問していました。もちろん揚がりますよ。

大切な文化財を守ろう

1/27 文化財防火訓練

昭和24年1月26日に法隆寺金堂壁画が焼損したことを契機に、昭和30年に文化財防火デーが制定されました。

本町も、坂崎の正源寺で、「地震発生により、建物火災及び交通事故」を想定した文化財防火訓練を実施しました。火災は、文化財に限らず家庭においても貴重なものすべてを灰にしてしまいます。火災を出さないように心がけましょう。

正源寺で放水訓練。

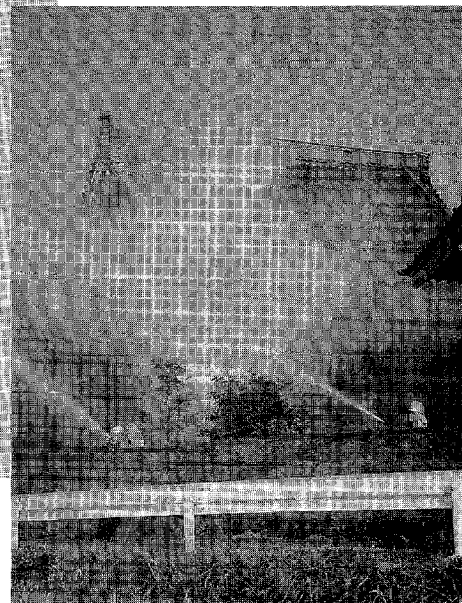

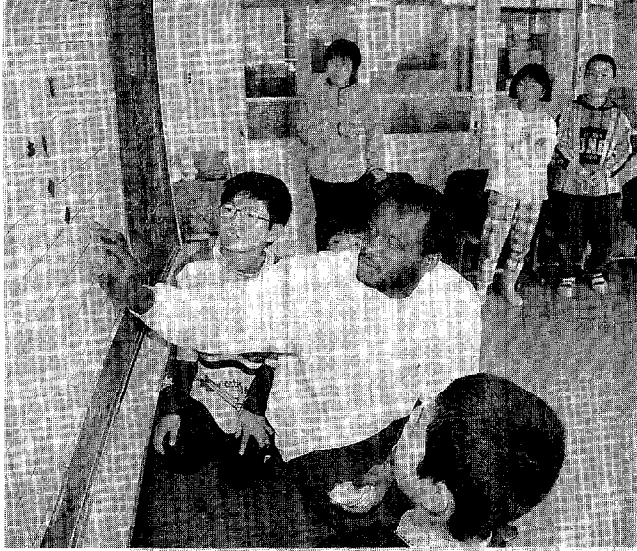

五目並べは小学生と真剣勝負。

おもちのつき方って日本人でも知らなかったりして。



(上) 日本の折り紙は難しかったのかな。
(下) 午後は本光寺を見学。

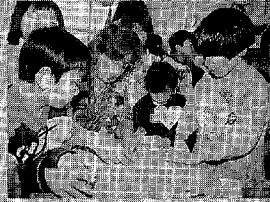

ミナサンキレイデス

2/1 荻谷小と深溝小で国際交流

国際協力事業団の一行が、幸田町国際交流協会の招きで、荻谷小と深溝小の児童と交流会をしました。訪れたのは、トルコ、ポーランド、インドネシアなど12か国12人のかたがたで、各国の省庁や国立研究所などに勤務しており、日本の技術を学びにきています。学校に到着すると、早速、待ちわびた児童たちと一緒に、けんだまや福笑いなどの日本の伝承遊びやもちつきを楽しみました。子どもたちへのあいさつでは、「キレイナカッコウ、ミナサンキレイデス（たぶん「子どもたちもみんなかわいいわ」ということだと思う）」と日本語で話してくれました。



1年 清水和美さん

先生から 顔の表情や手など明暗をよくとらえて彫っています。友達は、しっかりと目を見開いて何を見ているのでしょうか。



何を見ているの？

木版画



1年 寺西央旭さん

先生から うでをくむ友達を真正面から彫っています。向かい合う友達から迫力や躍動感を感じます。

うでをくむ友達

木版画



児玉 章さん (幸田)

ほかに
誇れるまちづくりを

moNitor
町政
モニター
だより

町政モニターになって、早くも1年が過ぎようとしています。今まで幸田町の行政に関して、深い知識も興味もありませんでした。しかし、モニターになって会議に出席することにより、常日ごろ感じている事柄を発言させていただいたり、ほかのモニターの意見や要望を耳にしました。また、町の計画や考えなどを聴いたりして、いろんな情報を得るとともに理解することができました。今では、私なりに私たちの町の将来のあるべき姿が描けるようになったのではと思います。

図書館、特別養護老人ホーム、そして町民会館のオープンに続き、こしは町民プールの建設に着手されると聴いて、活気ある住みよいまちづくりに積極的に取り組んでいることがよく分かりました。私たちの町を、ほかに誇れるようなそんなまちづくりをこれからも続けていっていただきたいと思っています。

artist
中学生
画伯登場
幸田中学校

「こうたの民話の舞台を訪ねて」を読み、興味深く、一度、仁王さんを訪ねてみたいと思いました。幸田町に住んで三十年になりますが、まだまだ知らないことがたくさんあります。これからもよろしくね。

(S・Kさん 野場)

—— 一月から始まったこのコーナーは、古き民話の面影が現代でも残っているのだろうかとか少々不安なスタートでしたが、すでに多くのかたから「おもしろいよ」と好評をいただいています。

この原稿は、町の文化財保護委員の皆さんが書いています。民話ですので、できるだけ子どもにも読めるようにやさしい文章に気を付けています。民話と広報を親子で楽しく読んで、「今度の休みに行ってみようか」、そうなってくれたらいいなと思います。(広報)

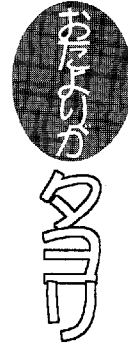

P みんな
L の広場
A
Z **A**

皆さんからのお便りを
お待ちしております。



サークル紹介
この指とまれ 40

親しいあの人に絵手紙 幸田絵手紙教室

教室が発足してからもうすぐ2年。皆さん絵手紙をご存じでしょうか。絵手紙のモットーは「ヘタでいい、ヘタがいい」です。1枚のハガキに大きくはみ出した絵と言葉。絵は絵心がないと描けないと思っていた私たちは、その言葉に勇気づけられ、身近にある野菜や花などを貴重な画材として、ハガキに描き、全国の人たちと交換しあい、心のふれあいを深めています。一通の手紙を生き返らせ、ひとの心を揺さぶる絵手紙。

見栄や気どりを捨てて感じたままを絵にすることは心に安らぎができ、そして自分も輝き、相手も輝かす不思議な力を持ったものに思えます。月1回、第3土曜日の午後1時から3時までで市場公民館で行っています。今は6月の絵手紙展に向け、午前10時30分から午後3時までです。年齢層は40歳から70歳代で幅広く20名ほどいます。よろしかったら一度のぞいてみてください。

連絡先 伊藤敏子さん ☎62-0968



ペンネーム AL-ZARD

らくがき伝言BAN



ペンネーム A-HiRo

●この欄に掲載希望のサークルは、ハガキにサークル名と連絡先、活動内容を簡潔に書いて下記へ。おってご連絡します。

50
444-01 幸田町幸田池原元林1
幸田町役場
広報(うた)01-1010の係
住所・電話
お名前(郵便で送る場合)

答えと広報の感想をほかき
に書いて左記へ送ってください。
正解者のなかから抽選で
五名に幸田町オリジナルテレ
ホンカードを差し上げます。
締め切りは三月十七日(月)です。
二月号の答えは132173
未でした。当選者の発表は、
賞品の発送をもってかえさせ
ていただきます。

また、「らくがき伝言BAN」
N「おたよりがタリタリ」も
募集しています。大好きなキャ
ラクターのイラストや友達へ
のメッセージ、また、広報に
こんなこと載せてよといった
意見など、いっぱいおはがき
ください。お待ちしております。

広報クイズ

- 1 町のごみ処理に使われる費用は、年間〇億一千四百万円。
- 2 分別収集は、平成〇年には、町内全域で実施予定。
- 3 ベットボトル〇本でTシャツ一枚に生まれ変わります。



青春 トークリレー

▲▲▲第49走者▲

のむらゆりこ 野村由里子さん

野場区在住 22歳 団体職員
身長158cm AB型
好きなタイプ やさしくて楽しい人
好きな芸能人 反町隆史

私が社会人となり、早くもことし5年目になります。たまに「ヨイショツと」と言ってしまうのは私だけでしょうか？でも、私はまだ「青春」しているつもりです。ことしの私のテーマは「今やれることに挑戦」です。雪のシーズンもあと少しです。今シーズンから始めたスノーボード。今はまだ雪の上を滑るといふより転がっている感じだけど、来年にはきつと。

もう少し暖かくなって桜の見えるころには、私の今の趣味、旅行とドライブに行きたいですね。でも、ドライブといってもだいたい助手席でしゃべるか眠ってるかで目的地に着いてしまうパターンが多いです。これからもぜひいろんなことにチャレンジしたいと思います。



は3日キズ

掲載写真をプレゼント。
希望者は、企画課まで。

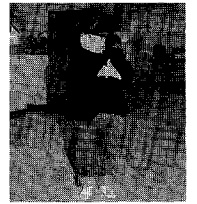
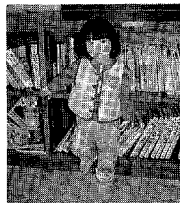
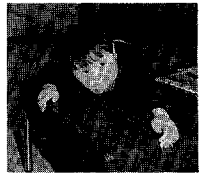

生きがいセンターだより
「某月某日」

立派な門松だぞね

平成九年も、はや三月を迎えました。

今年のお正月は、生きがいセンターの会員さんたちの無事を祈って本式の門松が立ちました。

「ほえ、門松が立ったそうだと見に行こまいか」

「ほうかん。初めてだねえ」「シルバーも立派になったねえ」

玄関前で皆さんの感嘆の声があがりました。

「こや立派だねえ。本式だねえ」

「だれが作っただん？」

「これはねえ、剪定班の加藤さんと野沢さんと平田さんが奉仕作業で作っておくれたがん」

「ほう！やっぱし専門家だねえ」

「この竹はきれいに切ったねえ。こや素人じゃ切れんぞん」

「こや千両だかん？方両だかん？」

「千両だらー。実が下についているで」

「ほうかん。梅も南天もあっていいねえ。たいしたもんだねえ」



えらい立派だね。

「おらかも立ててくれんかなあ。じいさん喜ぶで」「家へ帰るともう立つとももしれんぞん」

みんなからほめられて、今年が良い年になりそうです。皆さんことしも無事でがんばってください。

どんな意味？

こんな意味2

会場のお題

「アワビのし」

和紙を細長い六角形に折りたたみ、薄く伸ばしたアワビ（鮑）の薄片を挟んだのしは、古くから贈り物に添えるものとして用いられてきました。

現代の「アワビのし」は、その形に印刷されたものが代用されています。

アワビは長円形の一枚貝。その肉を果物の皮をむくように小刀で薄くはぎ、水洗いして干したものをたたいて伸ばします。「のし」は「伸ばす」の名詞形で、伸ばしたものの意。漢字で「熨斗」と書くのは、アイロンのように熱して布のしわを伸ばす器具「熨斗」の文字を流用した当て字と見られています。

贈答品ののしを付けるのは、その品物が汚れていない印として、生臭いアワビを添えたのが起こり。従って魚・鳥・卵などにのしは付けないしきたりがありました。

こうたの民話の
舞台
を訪ねて

STAGE-3

岩堀

問合せ
教育委員会
社会教育課文化振興係
☎62-1111 (内線414)
『こうたの民話』好評発売中

ししんざんの龍

りゅう

そのお社を飾るのに
ふさわしい彫り物も欲しいですね。

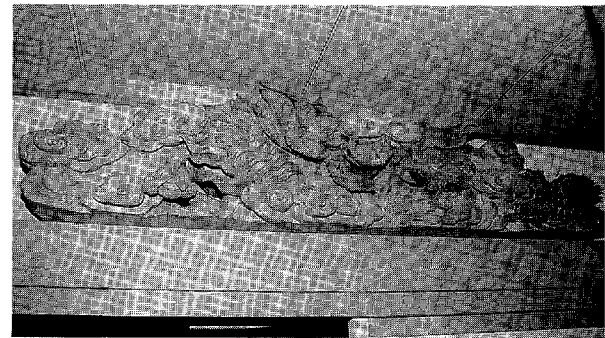
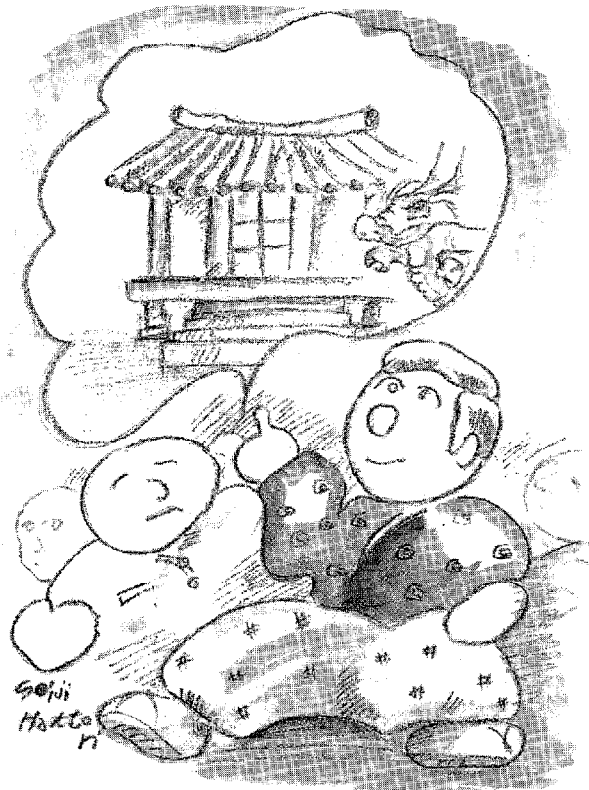

あらすし

大正から昭和の初めごろ、幸田町でも、農家の副業としてさかんにお蚕さんが飼われていました。とてもよい現金収入になったからです。岩堀の村の人たちはこのお蚕さんに感謝しようと、お社を建てることにしました。さて、どんなお社が建つたのでしょうか…。

舞台ほうもん

大正時代の初め、村人

たちはお社を建てるために、豊田にあった稲荷山の分教場の清水豊太郎先生に相談しました。先生は「お蚕さんを祭るには、まずお蚕さんの神様をお迎えしなければなりません。次に、その神様をお祭りするお社を建てなくてはなりませんね。そのお社を飾るのにふさわしい彫り物も欲しいですね」とおっしゃいます。そこで、①お社は、安城の今村の白山神社が建て替えられる。その要らなくなった材木を。②神様は、養蚕が盛んな千葉県の人たちが厚く信仰しているきぬがさ大明神を。③彫り物は、由緒正しい飛騨の匠の宮大工松村甚五郎利勝の三代目、和左衛門政勝が江戸時代の初めに彫った水呑龍の彫り物を、静岡県掛川の陽光院から、それぞれを譲ってもらいました。そして、立派なお社（御嶽教志真山教会）ができました。このお社の欄間を飾っていた「ししんざんの龍」の彫り物はとても名高いものでした。

すでにこのお社はありませんが、今は、岩堀のお宮さんである熊野神社の社務所の欄間に、この龍は飾られています。

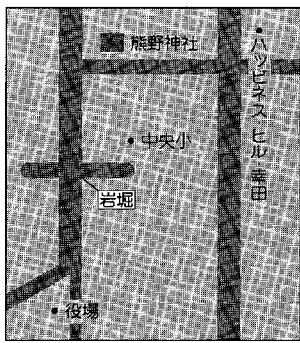

編集後記

▼小学生時代のことだ。「オレ昨日外人に会っちゃったあ（自慢）」「おお、すげえ」外国人は、芸能人と一緒。街ですれ違っただけで友達に自慢できた。ましてや勇気を出して外国人にサインを書いてもらった日にゃ、ヒーローであった▼今は、テレビをつければ外国人タレントが現れ、ラジオをつければ外国人DJが寒いギャグを飛ばしている。だから、今回小学校に外人人が訪問しても、子どもたちにはさほど珍しくないだろうと思っていた▼しかし、いざ児童が待つ体育館に外国人一行が入場すると、みんな興味津々の顔、カオ、カオ。まんまるの目をそれ以上にパチクリしてた▼外国人女性が子どもたちへのあいさつのなかで、日本語で「ミナサンキレイデス」と言った。が、子どもへのほめ言葉としては、少々不自然。で、みんな不思議そうな顔、カオ、カオ。子どもって外国人以上に表情が豊かである。

3 MAR. 生

