

やさしい いきいき 伸びる まち

広報こうた

1997
5/1
No.648



強いぞ
子ども戦隊
コイしんじやーの巻

菱池保育園年長さんの男の子たち

くらしのカレンダー

1997/5/16~6/15

5
MAY

16(金)

17(土)

18(日)

19(月)

20(火)

21(水) 行政相談(役場101 9:00)

22(木)

23(金)

24(土) スポーツ指導者講習会ソフトボール(中央グ 9:00)

25(日) 第6回ユニバーサルホッケー大会(豊坂小・勤体 B:30)

26(月)

27(火)

28(水)

29(木)

30(金) 西三河地域消費者大会(町民会館さくらホール 13:30)

31(土) スポーツ指導者講習会傷害救急法(中央公 19:30)



6
JUNE

1(日) 危険物安全管理月間(~30日)

2(月)

3(火)

4(水)

5(木) 消費生活講座開講(町民会館大会議室 14:00)

6(金)

7(土)

8(日) 町民スポーツ大会グラウンド・ゴルフの部(とほねグ 9:00)

9(月)

10(火)

11(水)

12(木) 法律相談(役場 301 13:00)

13(金)

14(土) 学校週5日制学校外活動プラン「映画鑑賞会」
(町民会館さくらホール 13:00)

15(日)

+ 救急診療

- 平日夜間急病診療所(岡崎・竜美北・☎52-1572) 午後7時30分~午後11時
- 休日歯科・緊急医療センター(岡崎市・六休・☎21-0501) 午前9時~正午・午後1時~午後4時
- 上記以外の場合は次へお問い合わせください。
緊急医療情報センター
(☎21-1133)

もくじ

特集 福祉巡回バスでゆく
区長さんおすすめスポット……3
幸田町を旅行する。

INFORMATION 情報あらかると … 12
Reading 新着図書案内 …… 13

まちかどフォトニュース …… 14
「天使からの贈り物」ほか
町政モニターだより 沢田弘子さん …… 15
中学生画伯登場 北部中学校 …… 15

みんなの広場 …… 16
らくがき伝言BAN・広報クイズ
おたよりがタヨリ・はろーキッズ
サークル紹介 「手芸クラブ」
生きがいセンターだより
「花見だんごはなぜ8つ?」
青春トークリレー 成瀬美智子さん
西三河の方言
「薬玉」

こうたの民話の舞台を訪ねて … 18
「田植え観音〜六粟」

編集後記 …… 18

旅行も 幸田町

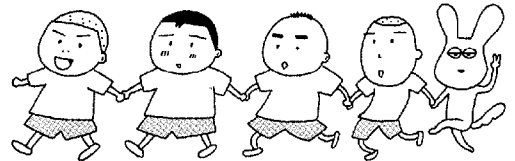
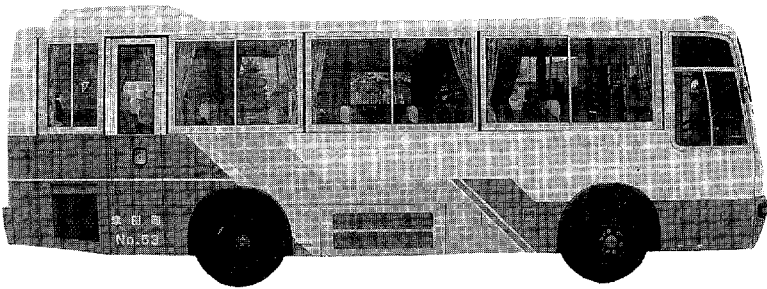
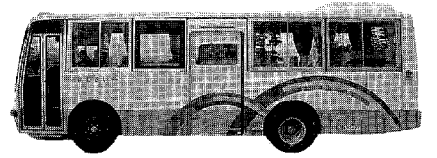

福祉巡回バスでゆく 区長さんおすすめポイント

「幸田町に住んで〇年になるけど、町に何があるのかよく知らない」「新しく幸田町に越してきたんで、どんなところか知りたいんだけど」…こんな思いをお持ちではありませんか。そこで、幸田町をもっと知りたいというかたのために、平成九年度の新区長さんに、我が区のおすすめポイントを紹介していただきました。今度の休日は、無料の福祉巡回バスで、のんびり町内旅行でもされてみてはいかがでしょう。

また、区長さんは、住民の皆さんと町政を結ぶ大切なパイプ役として活躍されます。一年間よろしく願います。

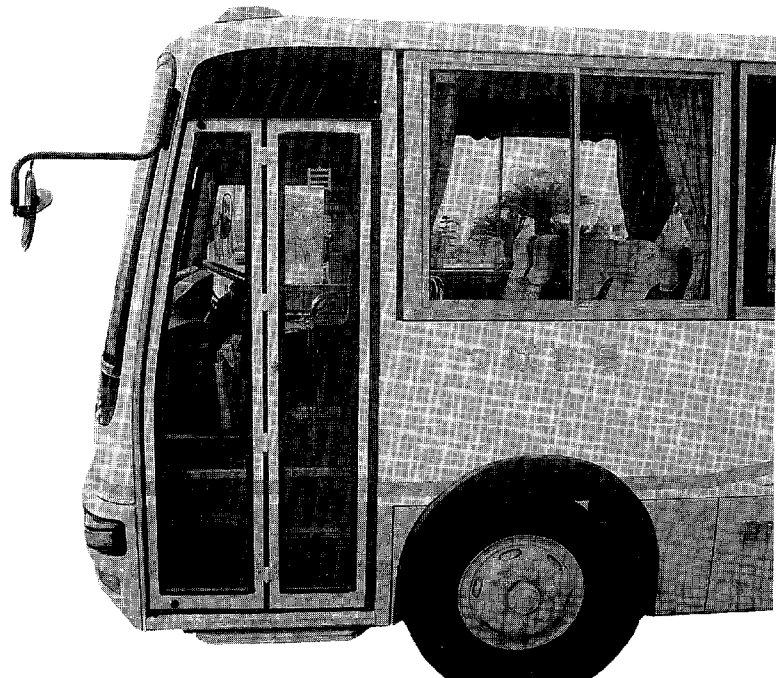

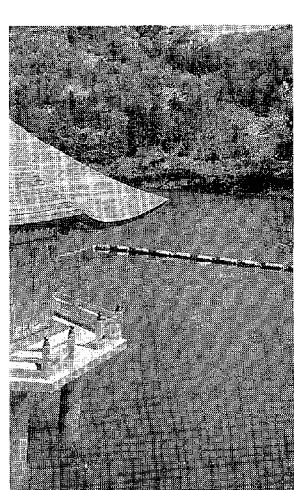

坂崎学区



長嶺区長
やまもと かつひろ
山本勝弘さん
62-2892

「筆柿団地」

本町の特産であり、日本一の生産量を誇る筆柿。それを集中的に育てている「筆柿団地」があります。9月中旬には、この「団地」一帯で、赤みを帯びた筆柿が鈴なりとなり、まわりの金色に輝く田の稲穂とあわせ、秋にふさわしい美しい光景が見られます。

【長嶺・北郷中-つ・あ】

三村神社奥宮

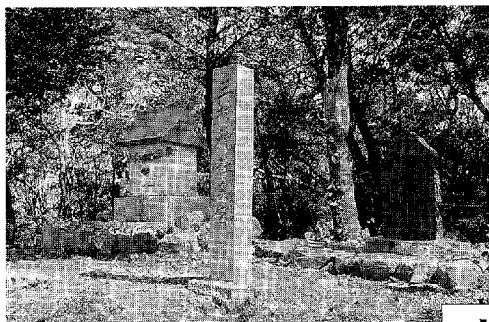

筆柿団地



京ヶ峯ハイキングコース
彦左公園
【彦左公園ロ-つ・あ】

筆柿団地

坂 崎

2560人・856戸

長 嶺

275人・63戸



坂崎区長
やまもと けんじ
山本 健さん
62-3667

「京ヶ峯ハイキングコース」

坂崎吐水路横の登山道から頂上までのあいだには、おかしキララ（雲母）を採掘していた廃坑がいくつも見られます。山頂には、三村神社奥宮があります。その眺望はすばらしく、視界がよければ、遠く三河湾まで見えます。帰りは、南側のルートを下り、民話「らんまのうさぎ」の三村神社を通過、坂崎一番組コミュニティホームのバス停へ出るのがいいでしょう。

【坂崎・京ヶ峯-つ・あ】

- 大久保陣屋跡
【坂崎・前山-つ・あ・さ】
- 青塚古墳
【坂崎・前山-つ・あ・さ】

久保田

387人・88戸

浄土宗西方寺



久保田区長
やまもと けんじ
山本 健さん
62-2218

「浄土宗西方寺」

東部にあるこの寺は、徳川家の先祖、三河松平3代目信光公の帰依により建てたといわれています。ご本尊の木造阿弥陀如来座像は、1751年に第9世竜空和尚により彩興されたもので、町の指定文化財になっています。また、大変珍しい彫刻の曼陀羅も拝観させていただきます。

【久保田コミュニティホーム-つ・あ】

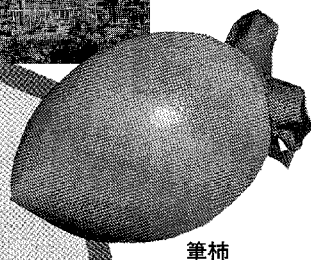

筆柿



阿弥陀如来座像

【最寄りの福祉巡回バス停-ルート】
つ・あ-つばき・あじさい/さ-さくら

大井池弁天堂



高力区長
たにかへてつし
谷川徹二さん
62-6727

【相見川開削碑広場周辺】

赤川が相見川に注ぐところのほとり、同川にかかる「いなこし橋」からは、360度の眺望が開けています。南北は、高い堤防と川の流れが眺められ、西の方角は春秋の「さくら」が美しい老人憩の家、住民広場、北部中学校、緑の大樹が繁る高力神明宮、山泉寺など、当区の主要な建物が一望できます。また、この記念碑は、決壊の多かった川の改修に従事された先人の労苦を知る貴重な区史の一つです。

【北部中学校-さ】

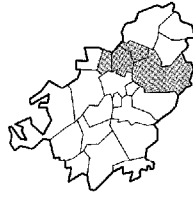

幸田学区

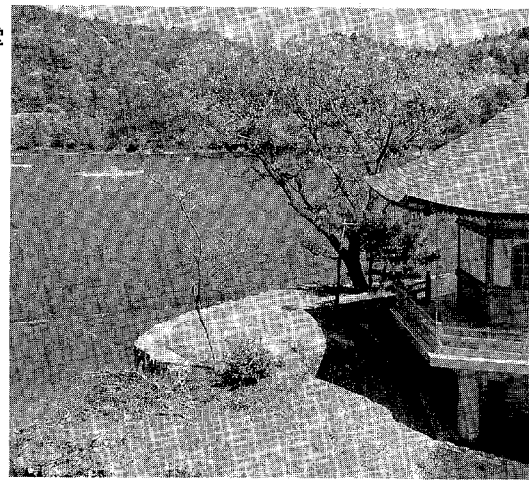

大草区長
おぞきあきひろ
鈴木秋男さん
62-0901

【大井池】

いま、大草といえば「ハッピネス・ヒル・幸田」。でも、もう一つ、「大井池」を推奨します。遠望峰山の懐に抱かれ、あでやかに瀾漫の桜花を水面に映したかと思えば、ときとして神秘的なまでの静寂を装います。大井池は景観だけではなくありません。昭和初期に足掛け16年間に及ぶ、この池の造成にかけた人々の熱い思いや、その時代背景と歴史の流れが感じられます。

【大草神社-つ・あ】

いなこし橋から見た風景

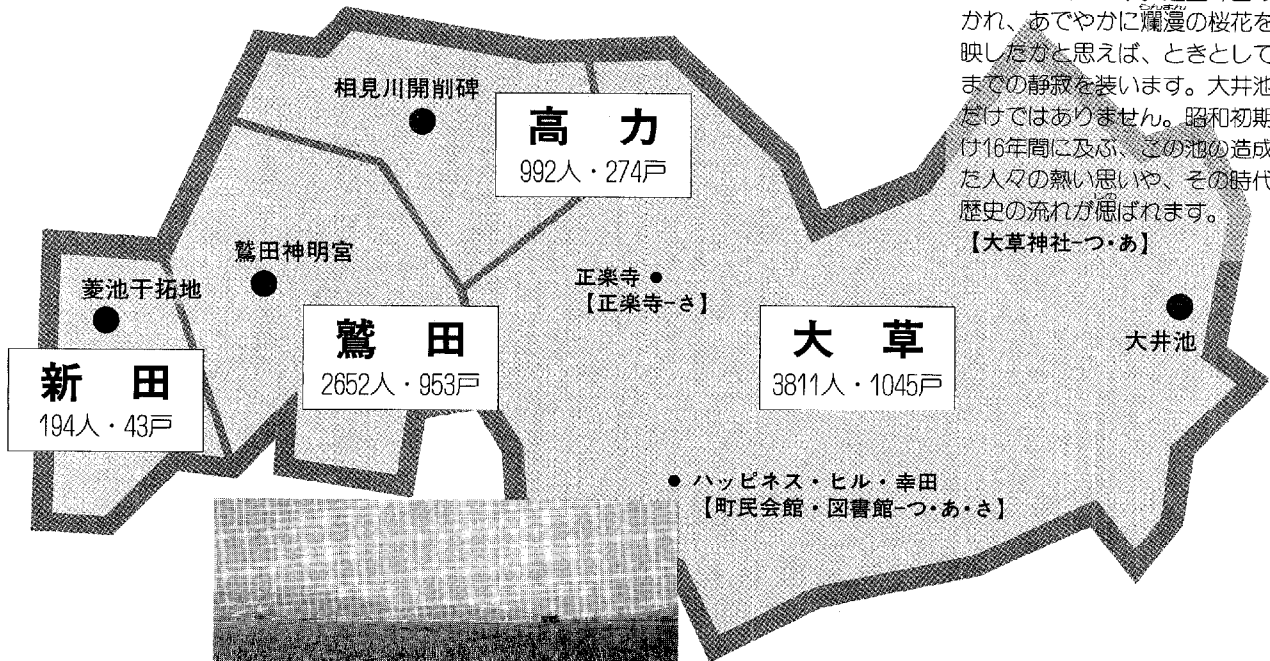
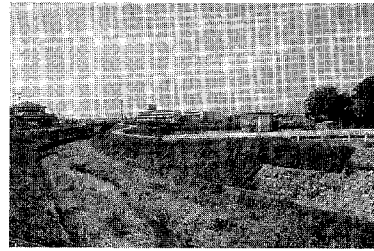

新田区から遠望峰山方面を望む



新田区長
つづみ たかお
都築 薫さん
62-5809

【菱池干拓地】

当区は、そのむかし、菱池の沼地でした。そこで、交通は、舟で行き来していたそうです。いまでは、河川改修、耕地整理ほ場整備などにより、立派な田園になりました。この広大な田園を眺めていると、なにかむかしの菱池が見えてくるような、そんな気がします。

【新田老人憩の家-つ・あ】



鷺田区長
かみしたりつゆき
鴨下利幸さん
62-6052

【鷺田神明宮】

大クスノキと鷺の伝説で名高い鷺田神明宮。その由来は、境内にある石碑をご覧ください。訪れたなら、まず、鳥居から外の風景を眺めてください。のどかな田園とその間を走る電車。また、遠くを見渡せば、新幹線に永野の水道山が一望できます。当区から見られる自慢の風景です。

【幸田高校-さ】



鷺田神明宮

旅行する。幸田野村



福祉巡回バスでゆく
区長さんおすすすめポイント



岩堀区長
酒井 晃さん
62-3652

「熊野神社」

当区の北には小高い権現山があります。そこには、神域林29368平方㍍、境内6172平方㍍を有する熊野神社があります。玉垣に囲まれた大鳥居をくぐり、両側に灯籠が立ち並ぶ参道を進み石段を登ります。すると、小鳥のさえずりが聞こえるなか、拜殿が見えます。自然と心が引き締まる思いがします。このようなすばらしい神域の神社は町内では数少ないと思いますから、一度訪れてみてはいかがでしょうか。

【大草・松山-つ・あ・さ】



中央学区

熊野神社

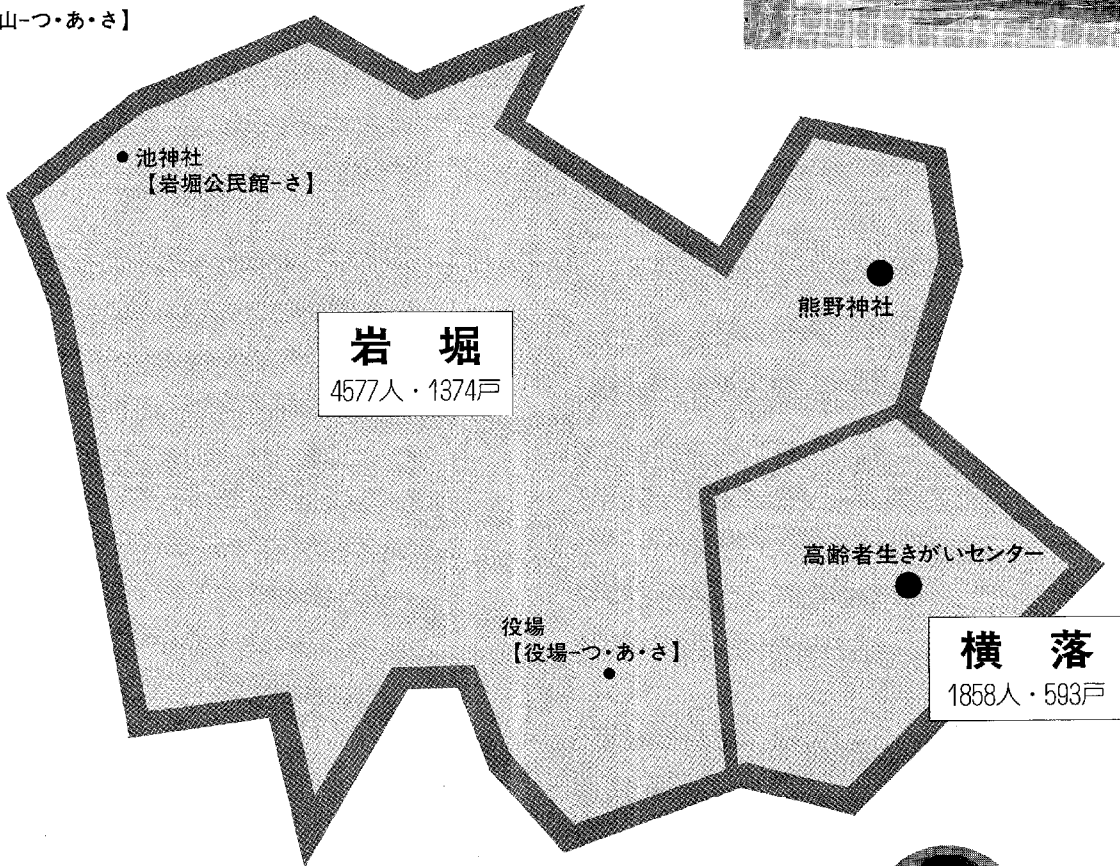
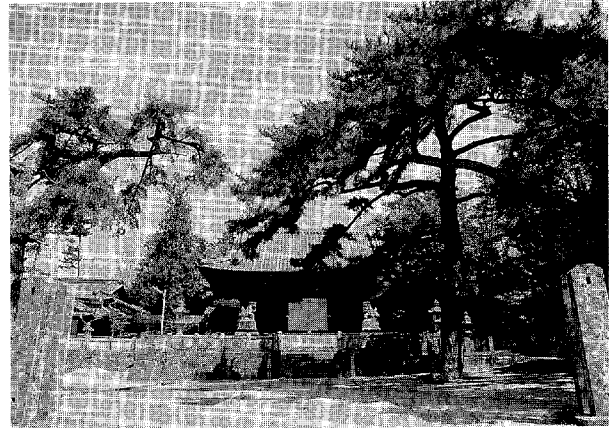

横落区長
平松ヒデ子さん
62-5924

「高齢者生きがいセンター」

区内には、若者の集まる中央運動場やテニスコートがありますが、もう一つ忘れてならないのが高齢者生きがいセンターです。ここでは、各人の特技や前職を生かして登録された皆さんが、楽しくいきいきと作業に励んでおられます。地域の皆さんに喜ばれ、また、自分たちの生きがいや健康につながる人生でありたいと切に願い、がんばっています。

【高齢者生きがいセンター-つ・あ・さ】



高齢者生きがいセンターで元気に働く皆さん

旅行する。幸田町



福祉巡回バスでゆく
区長さんおすすめポイント



幸田区長
長谷 俊さん
62-0278

「新幹線と在来線の交差点」

当区は、名所、旧跡などはありませんが、町の玄関でもある幸田駅があります。この鉄道にちなんで当区でおすすめするのは、東海道本線と新幹線高架の交差点です。ときどき在来線と新幹線が同時に通過するときがあり、これが見られたら鉄道マニアならずともラッキーです。

【JR幸田駅西口-さ】

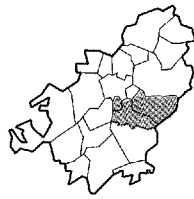

荻谷学区

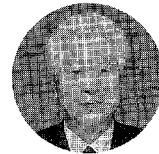

荻区長
章次郁夫さん
62-0545

「不動ヶ滝園地」

当区は、遠望峰山のふもとにありますが、野場方面から眺めた深緑の山は、町民会館さくらホールの緞帳のように素晴らしいです。そのふもとには、不動ヶ滝園地があり、夏になると、キャンプや涼を求めて散歩する人、「健康の道」である林道をウォーキングする人でにぎわいます。一度、のんびりと歩け歩いてみませんか。

【とぼねグラウンドロ-つ・あ】



幸田駅から臨む

幸 田

798人・242戸

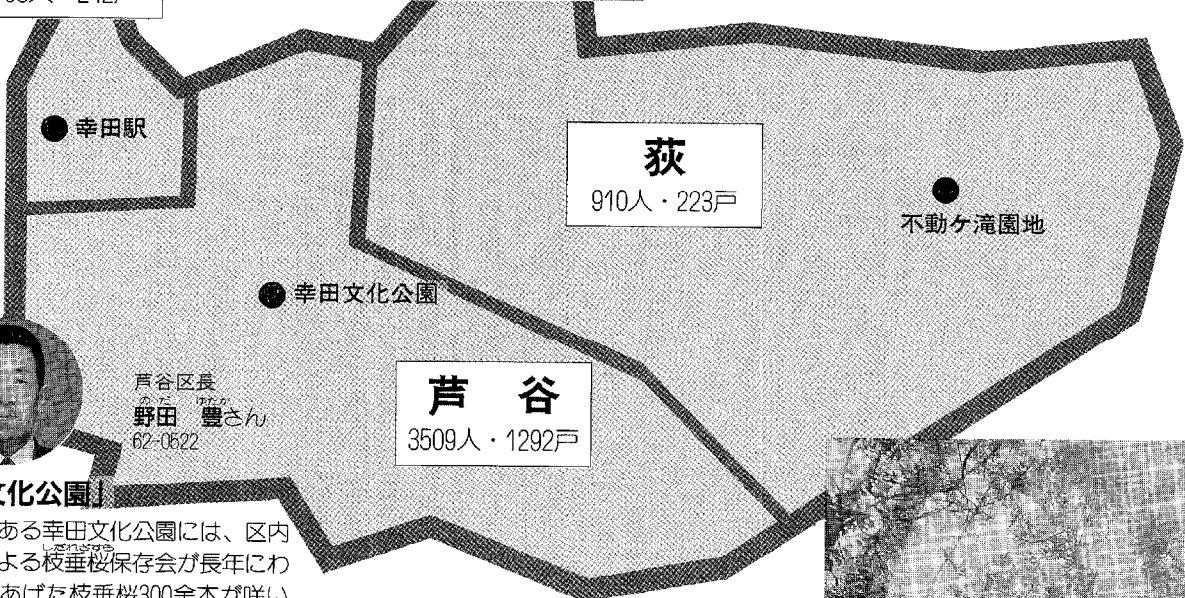

● 幸田駅

荻

910人・223戸

● 不動ヶ滝園地

● 幸田文化公園

芦 谷

3509人・1292戸



芦谷区長
野田 豊さん
62-0622

「幸田文化公園」

南部にある幸田文化公園には、区内の有志による校垂桜保存会が長年にわたり育てあげた校垂桜300余本が咲いています。この花が咲くころは、すばらしい景観で、多くのかたが訪れます。公園のシンボルである「希望の塔」からの眺めもまた格別。緑の木々や芝生、グラウンド、屋根付ゲートボール場、テニスコート、子ども広場、そしてさくら会館と施設も充実しています。ご家族そろって、弁当持ちでぜひどうぞ。

【幸田文化公園-つ・あ】



展望台でもある希望の塔



不動ヶ滝

旅行する。楽しむ。



福祉巡回バスでゆく
区長さんおすすめポイント

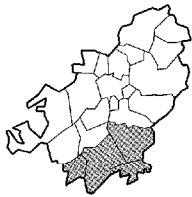

深溝学区



里区長
かんぞうしあき
神取敏明さん
62-2873

「郷土資料館」

当区は、本光寺、三光院、長満寺、本隆寺、松林寺などお寺の多い区ですが、そのほかにも昔を感じられるところとして、郷土資料館があります。館内には昔の生活道具や文献、土器などが展示され、また外には飛行機などが置かれ、子どもからお年寄りまで楽しめる施設です。

【郷土資料館-つ・あ】

ハイキングはゆっくり登ろう



市場区長
かたやまなほ
片桐宗治さん
62-5071

「三ヶ根山ハイキングコース」

当区には、三河地震でできた深溝断層が保存され見学できますが、今回は、三ヶ根山ハイキングコースをご紹介します。一ノ瀬コミュニティホーム前のバス停で降りて、三ヶ根山に向かいます。2.5*ほどで頂上に到着します。がんばって登れば、すばらしい眺めが待っています。家族団欒で健康と美容にどうぞ。

【一ノ瀬コミュニティホーム-つ・あ】

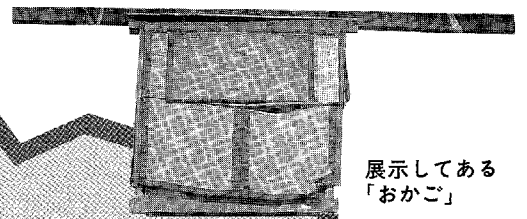

展示してある
「おかご」

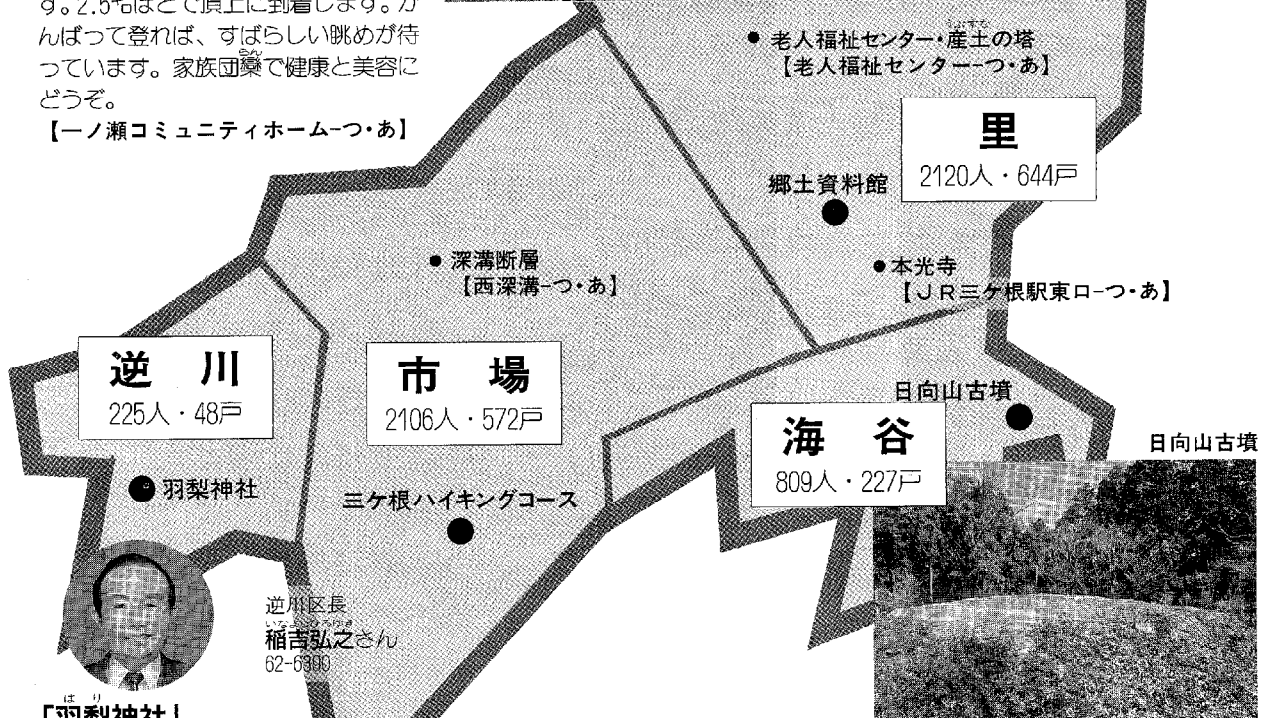

逆川区長
にしがわひろゆき
稲吉弘之さん
62-0300

「羽梨神社」

平成5年に、当区の羽梨神社を大鳥居建設に伴い整備しました。春はさくら、秋は紅葉と、四季折々の樹木の美しさと整備された神社がよく調和しています。また、今年度は、隣に住民広場も造られる予定です。皆さんの憩いの場として、広く利用していただければと思います。

【逆川農村センター-つ・あ】

羽梨神社の鳥居

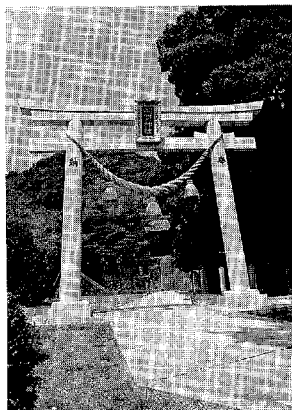

海谷区長
ふくにしけんじ
福澤 悟さん
62-5661

「日向山古墳」

当区を通り蒲郡と碧南を結ぶ都市計画道路もまもなく完成します。そのすぐ近くにある日向山の頂上には、古墳があります。半径約10mの円墳で、6世紀前半のころと思われます。なお、現状保存のため柵内は入れません。山の奥深く、この古墳は静かに歴史を刻み続けています。

【海谷公民館-つ・あ】

【最寄りの福祉巡回バス停-ルート】
つ・あ-つばき・あじさい/さ-さくら



野場区長
おのおい かみのる
大須賀實さん
62-5282

【いちご団地】

ことし、いちご団地にロックール(高床式)栽培が完成しました。これで、管理や収穫作業が楽になります。県内外からの視察も多く注目されています。皆さんも農家のかたにお断りの上、ぜひご覧になってください。

【JA豊坂支店-つ・あ】

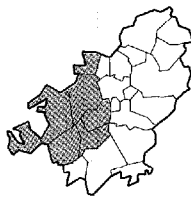

豊坂学区



永野区長
やまもと いちじろ
山本 一さん
62-3908

【永野公園】

通称「水道山」と呼ばれるその山頂に永野公園があります。ここでは、四季を通じて花々やまの景観を楽しむことができます。また、手ごろな距離の遊歩道もあり、老若男女関係なく散歩できます。

【永野南部コミュニティホーム-つ・あ】

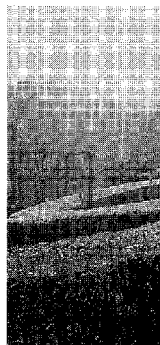

須美区長
かどう まさしげ
加藤政幸さん
62-1347

【蘇美天神社】

当区は、歴史が大変古く、数々の古墳があり、古来から先人が住み着いたといわれ、近隣地域の開発の先達となったと伝えられています。また、建物としては、蘇美天神社があります。本殿は、室町時代の建築で、そこにある木製の狛犬も同時代の作と思われる。

【須美公民館-つ・あ】

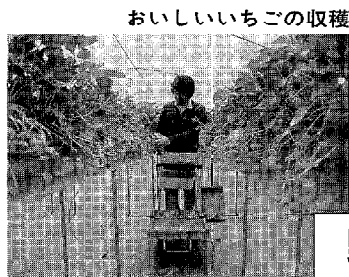

おいしいいちごの収穫

野場

1659人・476戸



六栗区長
しが まさひろ
志賀 護さん
62-0655

【西山から見る夜景】

季節により色を変える美しい山を持つ当区。「幸田の箱庭」と命名された山を役場庁舎から眺めるとまた一段と美しくあります。反対に、須六農道を上ったところから見る幸田のまちは、特に、西山から見る幸田の夜景は、夢の世界へと誘われます。

【野場・石荒団地-さ】



ロマンチックな夜

蘇美天神社



須美

433人・90戸

丸山古墳
【野場・三田堂-つ・あ】

いちご団地

まどかの郷
【まどかの郷-つ・あ】

六栗

1402人・418戸

西山

上六栗

683人・187戸

宝珠稲荷大明神社

南部農道

桐山

435人・92戸



上六栗区長
ながい りつげ
永井利勝さん
62-0346

【南部農道から見る風景】

南部農道は、高台にあるので風光明媚な景色を見ることができます。今後、国道23号の計画道路の開通や南部農道周辺の開発が行われるならば、当区も急激な変貌を遂げるでしょう。この景色も今だけのものであるのかもしれませんが。

【上六栗老人憩の家-さ】



岡崎平野も見える



桐山区長
はせがわ たかふみ
長谷富士夫さん
62-0543

【宝珠稲荷大明神社】

宝珠稲荷大明神社が当区の中心にあります。この宝珠は、豊川稲荷神社と同じです。ここには、キツネの置物がいくつかありますが、なかでも2ヶ所近い大きさの赤いキツネには、尾が3本あり、それぞれに冠がかぶさっています。お話の種にどうぞ。

【桐山老人憩の家-つ・あ】

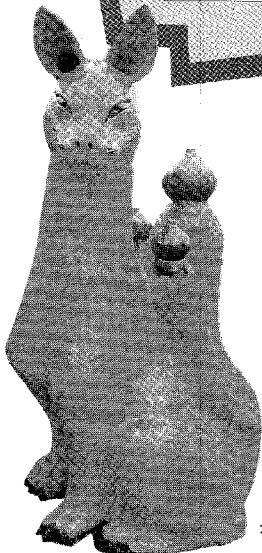

赤いキツネの尾は3本

あじさい つばき さくら

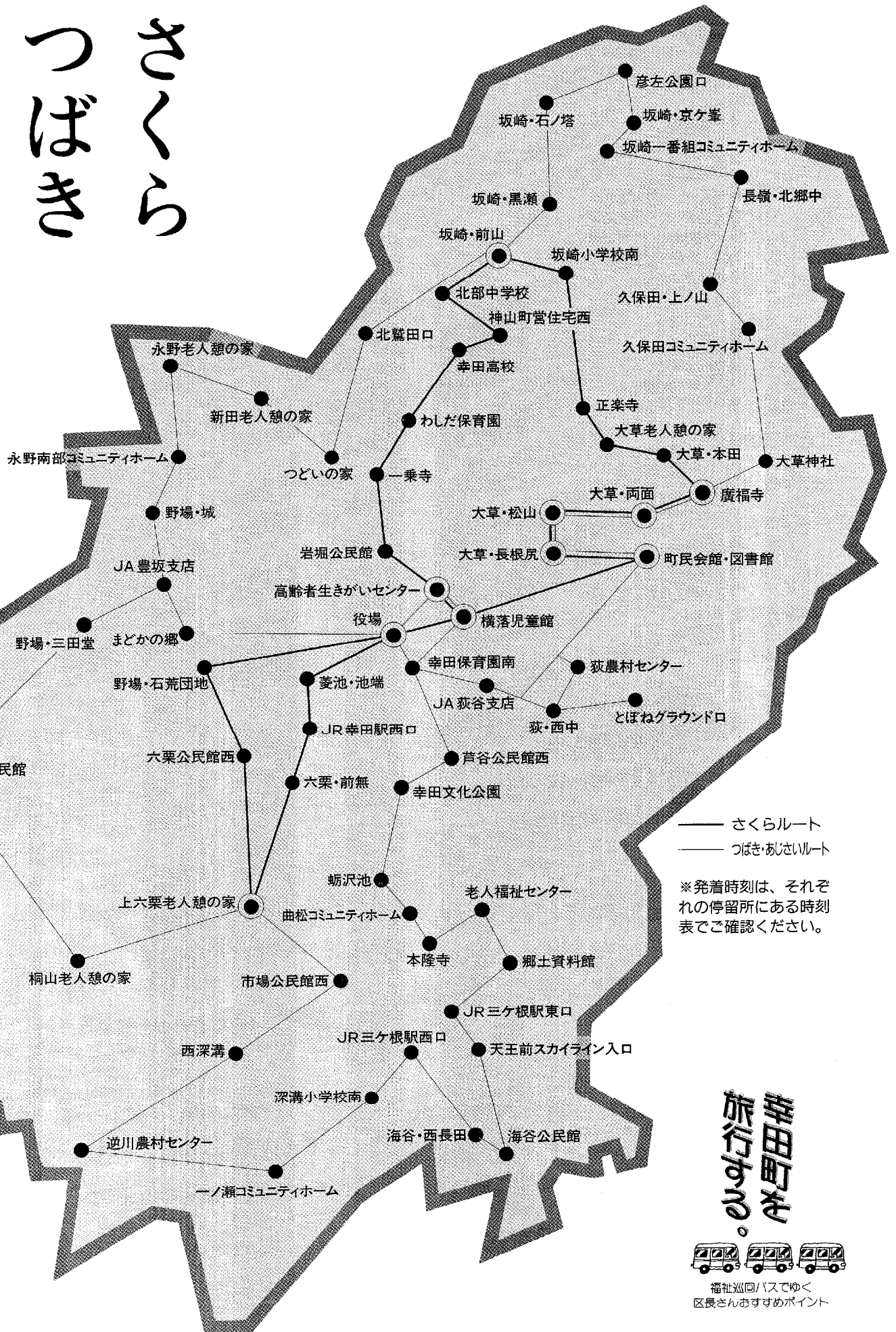

バスが走る。

広報ルポ 福祉巡回バス紀行

中央を走るさくらルート

福祉巡回バスには、中央をまわるさくらルートと、外周するつばき(北回り)・あじさい(南回り)ルートがあり、さくら号は一日に三往復、つばき・あじさい号は一日に三周しています。名前は福祉巡回バスだが、だれでも気軽に無料で乗ることができ、

まずは、さくら号に乗ってみました。所要時間は、一往復約五十分。年末年始以外は休みなく走っている。

あるバス停の前で、おばあさんが鎌で草を取っていた。バスに気づくと、鎌を乳母車のなかに置いて、乗り込んできた。「おばあちゃん、バス停の草取りまでして感心だねえ」

「ほだよ。バス停のこのうちに乳母車置かしてもらつとるので、そのお礼に取つとるだけだ」

乗客のなかには、常連さんも多く、運転手とも顔なじみだったりする。乗客だけではない。道を歩いている人、畑仕事をしている人、おまけに家のなかにいる人も、運転手に手を振っている。運転手と一緒に、乗客

のおばあさんたちも外の人たちに笑顔で手を振り返している。福祉巡回バスは、名鉄バスの路線以外を走っている。だから、「えっ、こんな道をバスが？」というような狭い道も走る。そんな狭い道に差しかかったとき、一台のトラックが駐車していた。運転手は、わざわざバスを降りて、トラックの運転手を探しに行った。

「できるだけクラクションは使わないようにしてるんです。やつぱり鳴らされるといい気はしないでしょ。皆さんに親しまれてこそその巡回バスですから」

一・二分の遅れで済むなら、やさしくありたい。無事狭い道を通過後、運転手は、それ以後のバス停で待っていた乗客一人ひとりに、「遅れてごめんなさいね」と、あやまっていた。

景色のよい つばき・あじさいルート

次の日、つばき号に乗った。約二時間かけて幸田町を一周する。月曜日と年末年始はお休みだ。

「あら、梨の白い花がきれいねえ」「川の堤防も菜の花でいっぱいよ」乗客が歓声をあげている。中央を走るさくら号よりもつばき・あじさい号の方が眺めはいい。バスに乗れば、自分で運転しては見えな

るにも気づく。気の向くままにバスを降りて付近を散策してみたら、より一層気づかなかつたものが見えるだろう。

一緒に乗っていたおばあさんが、広報担当の私にこう言った。「ほう、もつとこのバス宣伝しりんよ。なくなつちやつたら困るで」運転手は言う。

「いろんな人が利用されますよ。病院に行く人、買い物に行く人、お孫さんを見に行く人、図書館に行く人、それに時間が空いたからって町の景色を見に行く人。『あのバスは、いつ見ても人が乗つたらん。もつたないな』なんて、言う人もいます。確かに時間帯によっては、だれも乗っていないときもありますが、それでも、このバスを必要としてくれている人たちはたくさんいるんです。スタートして一年のあいだに、すでに三万人以上のかたが利用されているんですよ。とことんまで町民の皆さんにやさしいバスであればと思います。これからも多くのかたに、気軽に利用していただきたいです」

バス停が近づいてきた。バスを待っていたおばあさんが、うれしそうに顔を上げて腰を上げるのが見えた。

福祉巡回バスに関する
ご意見・問合せは

福祉課福祉係 ☎62-11111
(内線123)

週末には図書館へ行く子どもたちも多く乗る。



INFORMATION

情報あらかると

講座

子育ての仕方
 パパママ教室で学びませんか

とき 5月22日(木) 午後1時～午後4時

ところ 保健センター

内容 新生児の育て方(赤ちゃんの抱っこ仕方、オムツのあて方、お風呂の入れ方)、お産のときの補助動作(呼吸、マッサージ、圧迫)、家族計画について

定員 15組(30人程度・先着順)

受講料 無料

申込み 早めに福祉部保健課健康係

(内線1803)へお電話ください。
 その他 実技をしますので、動きやすい服装でお越しください。母子健康手帳を(持参ください)やむを得ない場合は、妊婦のみや子育て協力者の参加も可能です。

イベント

今月の老人福祉センター行事

日程 5月6日(火) 民謡胡蝶の会

13日(火) 民謡救民踊/20日(水) 民謡山峰会/21日(木) せん茶接待/23日(日) 民謡清友会/28日(木) 民謡友の会/6月3日(火) 民謡愛好会/4日(水) 民謡柏壽会

時間 芸能は午後1時～2時、せん茶は午前10時～正午

問合せ 老人福祉センター ☎02-7224

スポーツ

ソフトボールがうまくなる? 指導者講習会に参加しよう

とき 5月24日(土) 午前9時～午後3時

ところ 中央運動場

対象 町内在住在勤者(小学生高学年から大人まで)だれでも参加できます(まず)

受講料 無料

申込み 当日、会場で受け付けます。

問合せ 社会教育課スポーツ係(内線411)

その他 実技の講習も行います。昼食は各自でご用意ください。

町内チャンピオンをめざして

第6回ユニホッケー大会開催

とき 5月25日(日) 午前8時30分～

ところ 豊坂小体育館(開会式)、勤労者体育センター
 参加資格 町内在住在勤者
 競技部門 小学生低学年(1～3年)の部/高学年(4～6年)男子の部/同女子の部/一般の部
 チーム編成 1チーム8名(出場選手は6名。一般の部においては、出場選手のなかに女性を2名必ず含むこと)

表彰 各部門上位3チームに賞状及び賞品を授与

申込み 5月20日(火)までに社会教育課スポーツ係(内線411)

相談

心配ごとお気軽相談

とき 毎週水曜日 午前9時～正午

ところ 役場1階 101会議室

相談員 ▼5月7日 藤井紀子氏、塩山泰道氏 ▼14日 中根正人氏、清水絹子氏 ▼21日 夏目昭次氏、志賀茂代氏 ▼28日 永井義則氏、鈴木夕工氏 ▼6月4日 渡辺利子氏、渡辺一雄氏

問合せ 社会福祉協議会(内線172)

行政相談委員に池田一市さん

私たちの町の行政相談委員に総務

庁から池田一市さん「任期 平成9年4月1日～平成11年3月31日」が再委嘱されました。行政相談委員は、国、県、市町村の役所やJ.R、N.T、公団等の仕事に対する苦情、要望、意見をうかがい、その解決、実現を図っています。

相談は無料で秘密は守られますので、お気軽にご相談ください。

とき 5月21日(水) 毎月第3水曜日

午前9時～正午

ところ 役場1階 101会議室

その他 電話相談もできます。(内線141)

その他

5月の神経芽細胞腫検査

平成8年11月生まれの子どもを対象に、神経芽細胞腫検査を行います。4か月児健診で配布した「ろ紙」に尿を湿らせて、愛知県健康づくり振興事業団へ郵送してください。

問合せ 岡崎保健所 ☎22-25001

「こいつた女性の会」です

よろしくお願ひします

平成8年度幸田町地域婦人会総会で、会則変更議案が可決され、会の名称が、本年4月1日より「幸田町

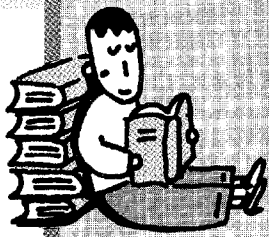

Reading

今月の新着図書

図書館 ☎63-0001



『もう一度逢いたい』

▷谷崎潤一郎、初恋の人妙子、菊田一夫、永井荷風の女、サトウ・ハチロー、超路吹雪…。88歳の著者が、思い出すままに語るあの人、この人。
(森繁久弥著 朝日新聞社)



『ライオンだぞ!』

▷みんなにこわがられようと、決心した気の弱いライオンのおくん。鏡に向かって本当のこわい顔の練習です。本の中にしかけがあります。
(木村裕一作 ベネッセ)

〈そのほかの主な新着図書〉**一般** 文化としてのいじめ問題(藤井護郎) / ボディ・コンシャス(川西蘭) / 棟居刑事の花の狩人(森村誠一) / 維新前夜(童門冬二)
児童 赤んぼ大将さようなら(佐藤さとる) / ろばさんのちいさいはな(香山美子) / ぶつくらふしぎなおくりもの(佐藤さとる)

ギャラリー(入場無料・図書館休館日を除く)

□幸田文化協会「春の文化展」

5月7日(水)~11日(日) 俳句・日本画

5月13日(火)~18日(日) 短歌

5月24日(土)~25日(日) 茶華道

5月27日(火)~6月1日(日) 写真

文化協会会員の皆さんの力作をご覧ください。

日程・内容等変更することもあります。

図書館カレンダー

日月火水木金土 日月火水木金土

5月							6月						
				1	2	3	1	2	3	4	5	6	7
4	5	6	7	8	9	10	8	9	10	11	12	13	14
11	12	13	14	15	16	17	15	16	17	18	19	20	21
18	19	20	21	22	23	24	22	23	24	25	26	27	28
25	26	27	28	29	30	31	29	30					

●■■■は休館日です。

●開館時間/午前9時~午後5時

地域婦人会」から「こうした女性の会(会長岩瀬美恵子さん)」に変わりました。
問合せ 社会教育課生涯学習係(内線413)

はかりの定期検査を行います

取引、証明に使用するはかりの定期検査を行います。

とき 5月30日(金) 午前10時~午後3時(正午~午後1時まででは除く)

ところ 幸田町役場車庫棟1階

対象 商店等で商品の販売に用いる場合/薬局等で薬の調合に用いる場合/病院、学校等で体重測定に用いる場合 *これらの場合は、

検定証印がついているはかりを使用しなければなりません。さらにはかりの正確性を維持するために、計量法により定期検査を受けることが義務づけられています。

問合せ 愛知県商工部計量保安課 ☎052-961-2111

統計調査にご協力を

通商産業省では、平成9年6月1日現在で商業統計調査(卸売・小売業)を実施します。この調査は、全国(卸売・小売業を営む事業所(商店)を対象とし、商業の実態を明らかにすることを目的としています。調査の結果は、国や県、市区町村に

おける商業の育成、流通機構の近代化などの施策を進めるうえでの重要な基礎資料として多方面で利用されるだけでなく、個々の商店が経営指針を作る際にも役立っています。

調査にあたっては、知事から任命された商業統計調査員が商店を直接訪問し、調査票を配布して必要な事項を記入していただき、回収するという方法で行います。

提出された調査票は、統計法により厳重に秘密が守られ、統計作成の目的以外には一切使用しませんので、正確な報告にご協力ください。

問合せ 総務部企画課情報係(内線323)

当直医
を知りたいとき
テレホンサービス24
フリーダイヤル
0120
ミンオナヤクハイチン
378981

今月の税金と料金の納付

- 固定資産税・都市計画税 第1期分
- 特別土地保有税 (5月申告保育費)
- 国民健康保険税 第1期分
- 国民年金保険料 5月分
- 水道料 3月・4月使用分
- 下水道使用料 3月・4月使用分
- 保育料 5月分
- 自動車税(県税) 全期分
- *納入期限 6月2日(月)

Photo

まちかど フォトニュース

身近な情報を広報へ
広報直通ダイヤル
63-5132
E-mailアドレス
kota@sun-inet.or.jp

天使からの贈り物

3/19 豊坂保育園エンジェル訪問

豊 坂保育園の卒園生37人が、まどかの郷のお年寄りに、自分たちの作品を入れた額とカスタネットやタンバリンなどの楽器をプレゼントしました。豊坂保育園では、毎月エンジェル訪問と題して、お年寄りと園児との親交を深めています。今回、年長さんの卒園にあたり、お世話になった皆さんにお礼をしようと企画されました。今年度も新年長さんが、まどかの郷を訪れる予定です。

おじいちゃん、おばあちゃん
ありがとう。

投げたら、あカン

3/19 南部中1年生がクリーン活動

南 部中学校の1年生(現2年)93人が、学区内の清掃活動を行いました。単手にごみ袋というので立ちで、道路沿いに捨てられている空き缶やごみを手分けして拾いました。生徒会議員の長谷悠司さんは、「たばこの吸いからも多くあり、もし火事になったら、捨てる人の気持ちを疑いたくなりました。せめて、自分のごみは自分で始末しましょう。それだけでずいぶん変わります」と語っていました。



ごみ袋が、すぐいっぱいになっちゃうよ。



一緒に練習している
柔道会の仲間たち

ヤワラちゃん、がんばる

3/16 松井さんが県柔道大会で3位

幸 田町柔道会の松井麻美さん(現幸田小5年)が、愛知県武道館で行われた第24回愛知県少年柔道選手権大会4年生女子の部で3位となりました。松井さんは、「柔道は楽しいです。大会では、とにかくがんばろうと思っていたので、3位になればすごくうれしいです」と喜んでいました。

決まった!



平成9年度新役員の皆さん

まちを守る 縁の下の力持ち

平成9年度 消防団新役員紹介

このたび、竹本哲治団長の任期満了に伴い、新団長として朝岡克巳さんが、副団長には、野畑常男さんが4月1日付けで就任されました。また、長年にわたり、地域の防災活動に尽力いただいた28人の団員が退団され、新たに同数のかたが入団されました。各分団長・副分団長は次のかたがたです。（敬称略）
 ▶第1分団長 本多恒雄/同副 山本篤
 ▶第2分団長 森下正明/同副 稲吉重勝
 ▶第3分団長 安部治男/同副 鈴木巨裕
 ▶第4分団長 稲吉保/同副 山本重春



団長
朝岡克巳さん

現在、本町は都市化が進んでいます。それに伴い、災害も多様化しています。火災に限らず、いつ起こるかも知れぬ自然災害に備え、機械器具の整備を進めるとともに、総勢147人の団員が特別教育や訓練に励み、防火・防災に全力を尽くしていきます。



副団長
野畑常男さん

町内の無災害をめざし、朝岡団長のもと団員一丸となって、努力していきます。自分の信条である「最善を尽くす」ことによって、この責務を全うしたいと思います。



3年
谷川直行さん

先生から 今にも食べようとす
る山猫と、食べられてしまうの
かと驚く紳士（本人かな？）の
表情がユーモラスに描かれてい
て、見ていてとても楽しい作品
です。



注文の多い料理店

一版多色版画



3年
山本夏恵さん

先生から 遠くの山を背景に、
清楚に咲く一輪の水仙が凛とし
ていてたいへん美しく描けてい
ます。多色版画ならではの作品
といえます。



教室のあかり

一版多色版画

health 保健 推進員 だより



沢田 弘子さん
(永野)

ストレスと
つき合うには

私たちは心労や過労等の多くのストレスに囲まれて毎日を過ごしています。そのストレスが過度になると、自律神経やホルモンのバランスが崩れて、動脈硬化、高血圧、心臓病、胃潰瘍等の引き金になることがあります。

ストレスの全くない生活をする事など到底不可能なことです。何とかしてストレスとうまくつき合っていかなければなりません。

そこでその付き合い方をいくつか紹介します。

○仕事一筋ではなく、幅広い人間関係を持つような生活をする事で精神的な充実感を得、日々を送ることができます。

○外面だけでも明るく振る舞うと自然と内面にも明るさが出てきます。

○①内省型 ②修行型 ③娯楽型 ④発散型などの解消法のなかから、自分にあったものを探してみましょう。

artist
中学生
画伯登場
北部中学校

みんなの広場
PLAZA

皆さんからのお便りを
お待ちしております。

おたよりか
タヨリ

♥ちよっと質問があります。幸田町のフリガナは、「コウタ」でしょうか、「コウタ」でしょうか。いろいろ聞くのでよく分からないのですが。(H・Tさん 菱池)

正しくは濁点のない「コウタ」です。ただし、昔は「コウタ」と呼んでいたのは事実です。昭和29年8月1日の幸田町と豊坂村の合併以来「コウタ」を呼称としています。昭和29年7月1日に告示された愛知県告示第四百十六号のなかでも「昭和二十九年八月一日から(中略)幸田町を置く」とルビ付きで表しています。郵便局は、昨年、「幸田郵便局」に変更していただきました。駅等につきましても、折りをみて名称変更を陳情しているところですが、実現に至っていません。(企画課)



サークル紹介
この指さーまれ 41

オリジナルっていいよね！ 手芸クラブ

生きがいセンターでの教室も鴨下先生のご指導のもと生徒たちが楽しみに通っています。先生の教えは1回では頭に入りませんが、「何回でも理解できるまで聴いてくださいよ」と笑顔で言うので楽しく2時間が終わります。できた作品をお互いに見せあって「かわいらしくできたね」「もう少しこうなっていたら良かったね」といろいろおしゃべりしながら作品のでき上がった喜びを味わっています。(一色美代子)

私はこの手芸クラブに入って3年目です。主に手編みを習っていますが、手芸作品も数多く習っています。その作品を文化祭や文化展、そのほか百貨店などにも出品しています。自宅教室は火、水、木の午前10時～正午。中央公民館では第1・3火の午前10時～正午。生きがいセンターでは第1・3金の午後1時～3時に行っています。ぜひお友達と一緒にお越しください。(鈴木浩美) 連絡先 鴨下万喜子さん ☎62-8245

●この欄に掲載希望のサークル、八ガキにサークル名と連絡先、活動内容を簡潔に書いて下記へ。おって連絡します。



ペンネーム
摸ちゃん

らくがき伝言BAN



ペンネーム
反町和寿

50 444-01 幸田町役場
幸田町役場
広報(うた)01-01の係
住所・電話
お名前(必要なら)を

広報クイズ

□幸田町にある行政区の数は合わせて○区。
□福祉巡回バスは、さくら号、つばき号、あじさい号の○台で運行。
□おはあさんが観音様に手伝ってもらった仕事は○植え。
□答えと広報の感想をはがきに書いて左記へ送ってください。正解者のなかから抽選で五名に幸田町オリジナルテレホンカードを差し上げます。締め切りは五月十八日(金)です。四月号の答えは01-25回7回乗物岩でした。当選者の発表は、賞品の発送をもってかえさせていただきます。
また、「らくがき伝言BAN」おたよりかタヨリも募集しています。好きなキャラクターのイラストや友達へのメッセージ、また、広報にこんなこと載せてよといった意見など、いっぱいおはがきください。お待ちしております。



青春 トクソレ

△△△第51走者△

なるせみちこ
成瀬美智子さん

鷺田区在住 22歳 幼稚園教諭
身長158㎝ AB型
好きなタイプ 楽しい人
好きな芸能人 猿岩石

この仕事について早くも3年目になりました。家へ帰ると「疲れた！」が口ぐせでしたが、今では重い子どもたちをかかえて毎日楽しく過ごしています。新学期に入り、忙しい毎日で友達と遊ぶことも忘れていました。久しぶりに会って飲みに行ったり、カラオケに行ってもすぐにダウンしてしまいます。やっぱり年のせい？まだまだ遊びたいなあ。旅行へ行ったり、猿岩石のようにヒッチハイクなどして。もちろん友達は道連れで…。私の青春は当分続きそうです。そうそう、最近うれしかったことは「スタクラ」を作ったこと。もう遅いかな？

とにかくのんびりした私は、みんなについていくのが精一杯。マイペースでがんばっていききたいナア。



はろー用ッス

掲載写真をプレゼント。
希望者は、企画課まで。

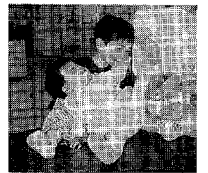

生きがいセンターだより
「某月某日」

花見だんごはなぜ三つ？

生きがいセンターで働く会員さんたちは、午後二時三〇分から十五分間が休憩時間となります。いつも、お茶を飲みながら会話はずむ時間です。

今日は特別に、センターで花見だんごを用意しました。会員さんそれぞれに、三色のおだんごが二本ずつ配られました。さっそく、センターの庭に咲くさくら木の下で、といきたいと

ころですが、今日はいにくの雨。そこで、作業所で食べることにしました。

「うまいねえ。二本なんてすぐ食べれちゃうがん」

「うちに持って帰って、おじいさんと食べたいねえ」

「ほいでも、まあ一本食べちゃったで、じいさんと仲良く分けれんがん」

「なんで、花見だんごは三つしかくしについてらんねえ。四つだったら分けられるのにねえ」

「みたらしなら五つとい

「ほい、あわてて食っちゃあかんよ。まだ、包みのピニールがついたままだよ」

「ありゃほんとだ。はよ食べたくて気づかんかった」

「花よりだんごだねえ」
「だんごより仕事だがん」
食べ終わって満足そうな顔を、さっそく仕事に戻る会員さんたちでした。



おいしいねえ。

どんな意味？

こんな意味 3

今回のお題

「薬玉」

「薬も過ぎれば毒となる」
「甲の薬はこの毒」などのように、病氣や負傷を治す「薬」は、健康や生命を害する「毒」と一対になる言葉とされてきました。「薬日」「薬の日」は、五月五日に野や山に出て薬草を探る、中国から来た古代の風習によるもの。「薬狩」「百草摘」などとともに、俳句では夏の季語になっています。

「薬玉」も邪気を払い、寿命を延ばすと信じられた五月の節句の飾り物。はじめは菖蒲や蓬の葉を丸く編み、長い五色の糸でそれを貫いたものでしたが、室町時代から造花に変わり、香料を入れたのでにおい入りの玉になりました。江戸時代の女の子が、造花を糸で通したり、紙に張って遊んだのも、その名残です。現代では五月の節句と関係なく、もっぱら開店・開通式などの祝い事に使われています。

