

やさしい いきいき 伸びる 喜び

# 広報こうた

1997  
6/1  
No.650

おいしい  
お米を  
つくろう。



5月7日(水) 坂崎小5年生の田植え体験

くらしのカレンダー

1997/6/16~7/15

6

JUN

- 16(月)
- 17(火)
- 18(水) 行政相談 (役場101 9:00~)
- 19(木)
- 20(金)
- 21(土) 県民大学講座初級中国語会話入門開講  
(町民会館 9:30~ 8/2まで)
- 22(日) 第21回レディースソフトボール大会 (中央グ 9:00~)  
第40回郡民スポーツ大会 (額田中 9:00~)
- 23(月)
- 24(火)
- 25(水)
- 26(木)
- 27(金)
- 28(土)
- 29(日) 第5回ソフトバレーボール大会 (幸田中 8:30~)
- 30(月)



7

JULY

- 1(火)
- 2(水)
- 3(木)
- 4(金)
- 5(土)
- 6(日) 第13回ダブルス卓球大会 (荻谷小 9:00~)
- 7(月) 第21回レディースソフトテニス大会 (中央テ 9:00~)
- 8(火)
- 9(水)
- 10(木) 夏の交通安全町民運動 (~20日)  
法律相談 (役場301 13:00~)
- 11(金)
- 12(土) 親子グラウンド・ゴルフ (幸田小 9:00~)
- 13(日)
- 14(月)
- 15(火)

+ 救急診療

- 平日夜間急病診療所  
(岡崎・電鉄北、☎52-1572)  
午後7時30分~午後11時
- 休日歯科・緊急医療センター  
(岡崎市・六供、☎21-0501)  
午前9時~正午 午後1時~午後4時
- 上記以外の場合は次のところへ  
お問い合わせください。  
緊急医療情報センター (☎21-1133)

もくじ

特集 環境月間 ..... 3

## まちをきれいにしよう

生活学校レポートNo.23 ..... 10  
ごみ減量を考える

水についてのQ&A ..... 11

INFORMATION 情報あらかると ... 12

Reading 図書館ガイド ..... 13

まちかどフォトニュース ..... 14  
「育て、みどりのまち」ほか

町政モニターだより 山本都江さん ..... 15

小学生画伯登場 坂崎小学校 ..... 15

みんなの広場 ..... 16

らくかき伝言BAN・広報クイズ  
おたよりがタヨリ・はろーキッズ  
知って得するくらしの知恵袋  
「押し入れの収納法」

生きがいセンターだより  
「ピンクの恋人」

青春トークリレー 本多由美子さん  
西三河の方言「たるい」

こうたの民話の舞台を訪ねて ... 18

### 「古堤池の山んぼう〜芦谷」

編集後記 ..... 18

# 6月のめあて

## まちを きれい にしよう。

環境美化委員会



**朝の会**

1 あいさつ

2 今日の歌



**帰りの会**

1 あいさつ

2 今日の反省



時	月	日
1	国語	算数
2	算数	社会
3	体育	国語
4	社会	国語
5	音楽	道徳
6	理科	国語

**給食当**

パン・ごはん	おかず
1 11月	2 12月

**そうじ**

教室・廊下

掃除機

トイ

(B)

私たちの住む幸田町は、緑の山々に囲まれた自然豊かな美しい町です。  
 でも、ちょっと足もとを見てください。  
 ごみや犬のフンは落ちていませんか。  
 川の水はきれいですか。  
 6月は環境月間です。  
 私たちの身近な環境美化について、もう一度考えてみましょう。



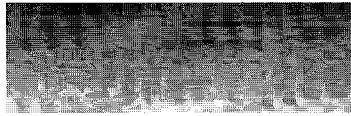

# 拝啓 ご主人様 私のフンは あなたのものです

めあて：その1  
犬のフンは飼い主が持ち帰ろう

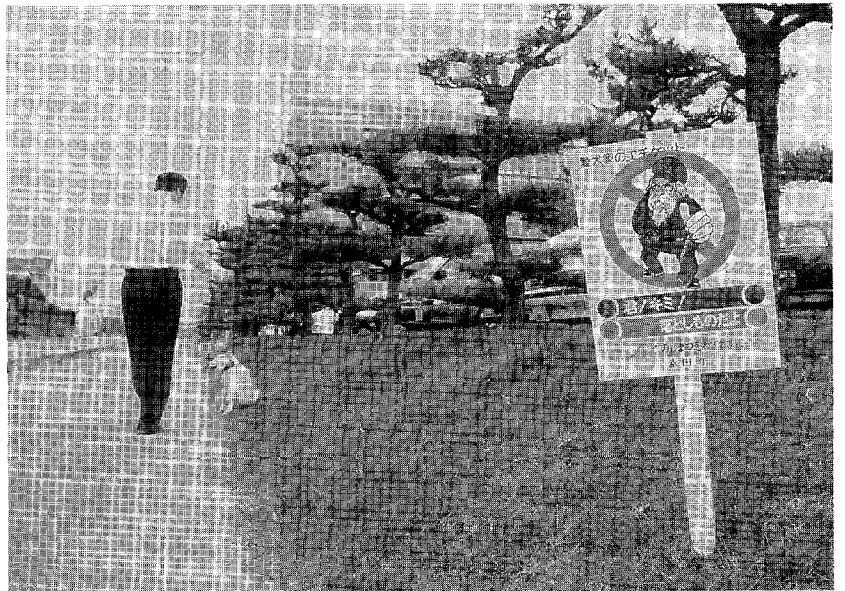

散歩は楽しい。

芝生の上で寝そべったり、お弁当を広げるのも楽しい。  
でも、そんな楽しみを奪うものがある。

犬のフン。

後始末もろくにできない飼い主では、犬もかわいそう。  
あなたの犬は愛犬ですか、それとも哀犬ですか。

## もし、町内すべての犬のフンが 放置されたとしたら

現在町内には、二千二百六十七匹の犬が登録されています。仮にこれらすべての犬のフンを放置したらどうなるのでしょうか。一日に二百匹のフンを一匹の犬がしたとしますと、合計で約四百五十三\*。一年にすれば百六十五\*にもなります。これは、三ノのバキュームカーで五十

五台分になる計算です。もし、すべての飼い主が犬のフンを放置したままですと、バキュームカー五十五台分を町内にばらまいているのと同じことになってしまいます。また、未登録の犬も加えたら、倍近くになるかもしれません。

もちろん、すべての飼い主がフンを放置しているわけではありません。犬の散歩をするときは、ちゃん

## マーキング まずは犬の習性を知ろう

とスコップとビニール袋を手を持っていくかたもたくさんいます。

犬は、一定の場所に定住する習慣があります。自分たちの生活圏を侵入者から守るためには、縄張りを示す目印がなくてはなりません。その手段としてマーキングを行います。マーキングはほとんどオスが行い

## 子どもが危ない 犬のフンからの感染

ます。何頭ものオス犬が、よその家の庭先や電柱など同じところにマーキングすると、近所の住民はそれにおいで迷惑します。飼い主は、愛犬の習性を理解しつつも、散歩では常に配慮している必要があります。

犬のフンには、細菌や大腸菌だけでなく、回虫という寄生虫の卵も含





フンの後始末なんて、  
引越してくる前は  
当たり前のことでした。

しみずつとむ  
清水努さん(妻池)

いま、雑種の犬が2匹います。テル(8歳・メス)とカリン(1歳・メス)です。とにかく動物が大好きで、犬や猫がいなかったときはありません。犬の散歩は早朝が、仕事から帰った後にしています。平日は、家の近くを15分くらい散歩しています。休日は、川の堤防をぐるっと1周してくる1時間コースです。犬は散歩が大好きなんです。で、行けばやっぱりフンとかおしっこがしちやいます。私は、いつもスコップとコンビニの

ところで、私は以前岡崎市に  
そこでは、犬の散歩にビニール袋を持っていきます。住んでいたのですが、  
袋を持っていくのは  
たまたま袋を忘れた  
されて、あわてて家  
でも、幸田町に引越  
持たずに散歩して  
りました。岡崎市  
るが多いから、どう  
きます。幸田町は、  
ンをしてもしっかりに  
まにってしまうので

袋を持っていきます。住んでいたのですが、  
たまたま袋を忘れた  
されて、あわてて家  
でも、幸田町に引越  
持たずに散歩して  
りました。岡崎市  
るが多いから、どう  
きます。幸田町は、  
ンをしてもしっかりに  
まにしてしまうので



動物を飼っているかたは、皆そつ  
だと思えますが、  
動物たちはペット  
ではなく、家族の  
一員です。しつけ  
も大切ですし、最  
後まで責任を持って  
面倒を見てあげるこ  
とが愛情だと思います。

まれていることがあります。この回虫の卵が人の口から体内に入ったとき、腸管内でふ化した幼虫が体内を移行して、人の肝臓、脳あるいは眼球などに傷害を起こすことがあります。犬の多くがこれらの回虫を持っており、虫卵排出率は、成犬では一〇〜二〇割、幼犬では七〇〜一〇〇割といわれています。

回虫の卵を直接取り込んだり、それらに汚染された食物、衣類及び寝具などを介して感染を受ける可能性もあります。特に抵抗力の弱い子どもには危険です。

人への回虫の感染を防止するためには、感染犬の便検査などにおける

発見と、その駆虫はもちろん、排出された虫卵が感染能力を持つ前に、速やかに犬などのフンを処理することが大切なのです。

このようなことから、特に公共の場所や子どもの遊ぶところでは、汚さないように気をつけてください。また、子どもたちが外で遊んで帰ってきたら、きれいに手を洗ったり、うがいをするようにしましょう。

犬のフンは、犬にとっても危険です。一般にパルボと呼ばれる腸炎などは、フンから感染します。主に子犬がかかり、死亡率も高いジステンパーという伝染病は、接触感染や空気感染しますので、ほかの犬の排泄物

物をかいだり、触れないように注意してください。

**必修!**  
必フン始末人

犬好きなかたでも、やっぱりよその犬のフンは汚く、不快だと思ってしまう。散歩に出かけるときには、自分の家の庭やでできるだけ人の迷惑にならない場所でフンを十分にさせ、きれいに片づけてからにしましょう。

もし、途中でフンをするような様子を見せたときは、「ダメ」「イケナイ」などと声をかけて我慢させ、人目につかないところへ犬を連れて行ってさせましょう。

**お手軽 お持ち帰り講座**

**用意する物**  
ビニール袋・ちり紙

- ① フンの上にちり紙を置く
- ② 袋に手を入れる
- ③ フンをつかむ
- ④ 袋を裏返す

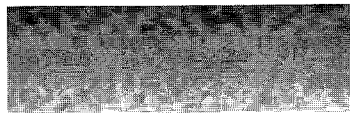

# 魚の住んでいる 川が 私たちの自慢です

めあて：その2  
生活排水を考えよう

## なぜ 川は汚れたのか

「最近の川は汚くなった」という話をよく聞きます。なぜ、私たちの身近な川は汚れているのでしょうか。

水は、私たちが生活していくうえで、飲み水はもちろんのこと、農業や工業などに利用され、大変貴重なものですが、経済が発展し、私たちの生活が豊かになるにつれて、川の

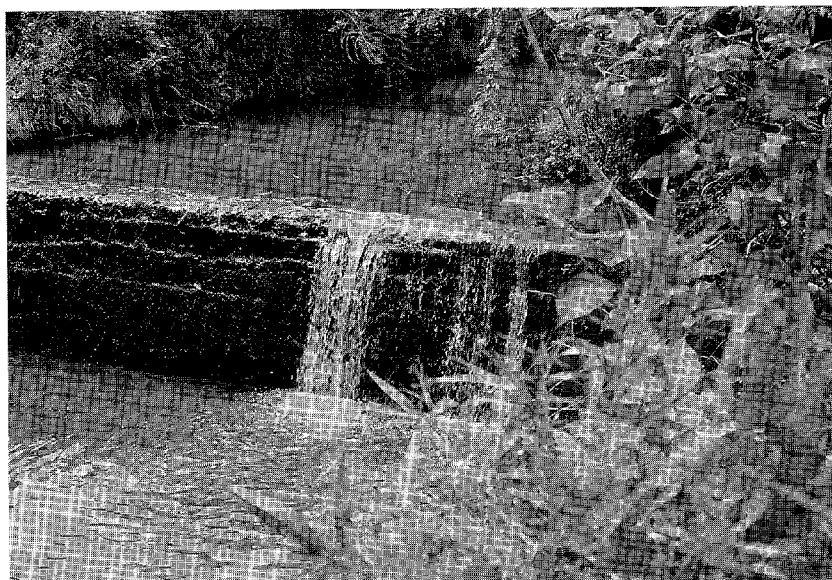

汚れが目につくようになりました。その汚れの半分以上を占めているのが、各家庭から流される炊事、洗濯、入浴などで使用した生活排水です。なお、生活排水のうち、し尿を除いたものは生活雑排水といえます。

## 「イ」や「フ」が 快適に住める川にするために

表1は、主な食品による汚れの程度を示しています。ご覧のように、

これらの食品をそのまま流した場合、魚が住める水質（BOD値5mg/l）にするには、三百ℓの浴槽何杯分の水が必要となります。

また、これらの食品には、栄養塩類である窒素やリンが含まれています。その排水が流れ着く三河湾など、陸地に囲まれ、外海水との水交換が少ない閉鎖性水域では、赤潮など富栄養化の原因となります。

私たちが生きていくために必要な水。



でも、水を必要としているのは人間だけではない。

フナ、ドジョウ、ザリガニなど水の中の小さな生き物たち、

そして水鳥。

いま、彼らが泣いている。

泣かせているのは…

食品名	汚れぐあい (BOD)	これだけ捨てたら	必要な水の量
 みそ汁	31,000mg/l	おわん1杯 (200ml)	浴槽4.1杯
 ラーメンの汁	41,000mg/l	ひとり分 (300ml)	浴槽8.2杯
 米のとぎ汁	900mg/l	2ℓ	浴槽1.2杯

# わが町を流れる川の汚れ具合は

水質検査を実施する際に使われる言葉の一つに「BOD（生物化学的酸素要求量）」があります。これは、水の汚れ（有機物）が、微生物の働きで分解されるときに消費される酸素の量を示すもので、この値が大きいくらい汚れていることとなります。

本町では、十六の地点で毎年水質検査を行っています。図1は広田川・新田橋と拾石川下鳴橋下流せきでの水質検査によるBODをグラフに表したものです。調査日付近の気温や降水量によっても変わってきますが、人為的な汚染のない河川では一

mg/l以下、魚などの生息には5mg/l以下が適当とされています。

## 川を守るために 行政が進めていること

町では、美しい川を守るため、公共下水道及び農業集落排水整備や合併処理浄化槽設置の補助金助成など生活排水対策に取り組んでいます。

①下水道 本町の公共下水道事業は、平成二年度に南部処理分区（深溝）で供用を開始し、現在の処理区域面積は六十五・一畝となっています。また、下水道を現在利用している家庭は五百九十八世帯。一日当たり約五百五十立方メートルの汚水が蒲郡市下水道浄化センターに送られ、処理

されています。また、幸田駅周辺を含む中部処理分区についても、早期供用をめざし整備を進めています。

農業集落排水事業は、現在七地区で工事を実施していますが、昭和六十一年度に工事完了した新永地区を始めとする五地区では、すでに供用を開始しています。

②合併処理浄化槽 下水道の計画区域外のかたは、合併処理浄化槽を設置できます。これは、トイレの汚水だけを処理する単独浄化槽とは異なり、単価が高いため、本町ではその差額を補助する制度を設けています。補助金額は表2のとおりです。申請方法及び補助対象区域の確認

は、保健課環境衛生係へ問い合わせください。

## 川を守るために 私たちができること

生活排水は、ちょっとした工夫できれいにすることができます。

- 調理くずや食べ物の残りは、水と一緒に流さないようにしましょう。
- 残った油は古新聞などに吸わせて可燃ごみにするか、石けんづくりなどに再利用に役立てましょう。
- 洗濯洗剤は、きちんと計って使いましょう。
- 家の周りの清掃のほか、側溝や排水路など地域ぐるみで定期的に一齐清掃しましょう。

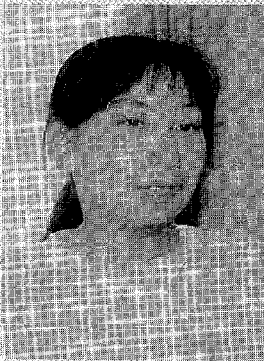

洗剤いらずの  
アクリルたわしは、  
一石三鳥です。

くろやなぎゆみこ  
黒柳祐三子さん（坂崎）

アクリルたわしというのは、簡単にいってしまえば、洗剤なしできれいに洗える手編みのたわしのことです。私が、このアクリルたわしを使い始めたのは3か月くらい前からです。うちのあはあちゃんが、「毛糸を使って食器を洗う」という情報をどこからか口コミで得てきて、聞かせてくれたのです。そこで、早速クッションを作った残り糸を使って作ってみました。だって、使ってみないと分かりませんものね。編むのは、初めての方たでも簡単です。私は子どもをみながら編んでいたのですが、集中すれば2時間もあればできると思いますよ。

実際使ってみて感心しました。ほんとに落ちるんです。コップやお皿などは洗剤をつけなくても、簡単に汚れが取れます。特に、力を入れなくても落ちるのがいいですね。スーって感じで落ちます。フライパンなど油汚れのひどいものは、キッチンペーパーなどで軽くふき取った後、たわしにちよっと洗剤をつけて洗います。洗剤もかなり節約できます。コップなど口が狭くて奥まで届きにくいものは、いらなくなった歯ブラシにこのたわしを巻き付けて使っています。台所以外でも、お風呂掃除や洗濯にも使えるようです。これから時間をみても編んで、いろいろところで使えるようにしていければと思います。

それに、話は違いますが、編み物ってボケ防止にいいんだそうです。ボケ防止になって、趣味を広げられて、そのうえ環境にもやさしいなんて、一石三鳥ですよ。



図1 広田川・拾石川のBODの推移



表2 合併処理浄化槽補助金額	
5人槽	401,000円
6人槽	524,000円
7人槽	596,000円
8人槽	824,000円
10人槽	1,009,000円
昨年度の実績	
補助基数	53基
補助金額	28,386千円



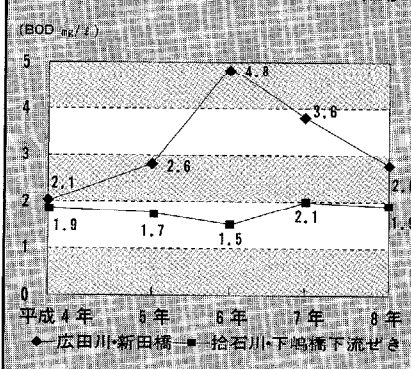
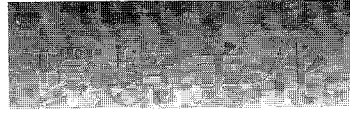

# 悲しいけど あなたの周りだけが きれいです

めあて：その3  
ごみのポイ捨てをやめよう



富士山は遠くから見るから美しい  
テレビや舞台も正面から見るから美しい。  
ときには、  
見る距離や方向を変えてみよう。  
きっと、見えなかったものが見えてくる。  
それも "真実" ってやつなのだから。

## 捨てているのは ごみだけではない

某テレビドラマで、主人公の男性が捨てられている空き缶を拾ってごみ箱に入れ、みんなから「いい人」と思われるシーンが出てきます。でも、それって当たり前のことです。なのに、そのシーンが視聴者にごく自然に受け入れられてしまうのは、やはりそういう世の中であるという

## ポイ捨て禁止条例

本町でも残念ながら、幹線道路沿いの空き缶の投げ捨てや山間地での不法投棄が多く見られます。こういった状況を少しでも良い方向へと

ことなのでしよう。ごみを平気で捨てる人は、モラル（人間として守らなければならない正しい道）も一緒に捨ててしまっているようです。

進めるために、平成八年一月から「幸田町空き缶等ごみ散乱防止条例」（ポイ捨て条例）をスタートしました。

この条例に罰則はありません（不法投棄については、上位法である「廃棄物の処理及び清掃に関する法律」等で罰則規定が定められています）。

これは、皆さんの環境美化意識の向上を目的とした、いわばモラル・マナーアップ運動条例といえます。

## クリーンパトロールカーが まちを走る

平成六年十一月、本町は、ポイ捨てを監視し、捨てられたごみを回収するクリーンパトロール隊を発足させました。今回の特集にあたり、その生の現場を体験してきました。

## 広報ルポ クリーンパトロールのあついで

「今日は暑くなりそうだな」



人はどれだけ  
人のことを考えて  
あげられるのでしょうか。

すずきひろお  
鈴木拾男さん(愛池)

愛知県環境保全推進委員として、今年度再任となりました。それまでの県公害防止委員と合わせると、10年間、町の公害問題について携わってきました。一般的に公害といっても、いろいろあります。大気汚染、水質汚濁、地盤沈下、騒音、悪臭など。幸い幸田町では、市など都市部ほどの公害に関する苦情は入ってきていません。でも、ないわけではないのです。たとえばごみのポイ捨てにしましても、大の大人なので、捨てていいのかわかりそうなものなのですが、それができない。結局捨てられた場所の住民が片付けなくてはならなくなるんです。自分さえよければという考えしかできない他力本願な人間では困ります。犬のフンだってそうです。ふつう常識があれば、人のうちの庭でフンはさせないでしょう。でも、それができない。生活排水にしても、そうです。町内を流れる川が見えていない。下流域の町の人たちのことまで考えていないんです。

「公害」と言ってしまうと範囲が広くなりますが、大切なのはほかの人に迷惑をかけないようにするにはどうすればいいのかということを考えられるかということです。都市部ほどモラルが薄いといますが、これからより発展していく幸田町で、いまこそ住民が意識を持って環境問題に取り組んで行くべきだと思います。かくいう私自身もなかなかいいようにはいかないことありますが、まちを美しくするためにしっかりしなければと思います。

\*身近な環境問題について、お気軽にご相談ください。

愛知県環境保全推進委員 鈴木拾男さん ☎62-0024



五月としては気象観測史上最高気温となったこの日、空を見上げながら保健センターへ向かうとロビーに二人の男性が待っていた。伊奈さんと佐藤さん。本町クリーンパトローラーだ。  
午前九時。金物ばさみや収集袋を積んで出発。  
「今回は、須美方面へ行きましょう」須美区には、国道23号が通り、車の往来が激しい。ポイ捨ての多い地点として、トラックなどが休憩しやすい《道路沿いの駐車スペース》が挙げられる。国道24号や荻の三河湾スカイライン口も多いところだ。  
西尾市との境に近い現場に到着。

なるほど、弁当の空き箱や空き缶が入ったコンビニの袋が散乱している。早速燃えるごみとアルミ缶、スチール缶を区別して収集袋に入れていく。このペースだとすぐ車いっぱいになってしまいそうだ。  
「弁当のごみばかりじゃないですよ。ほら、あそこ」  
示されたところには、庭木の切り落とされた枝や鉄筋コンクリートの廃材などが捨てられてあった。とても人力では運べないもの以外はおおよそ片づけて、次の場所へ向かった。  
次に到着した場所は、国道23号から一本外れた人気のない道路だ。ゴミを捨てやすい場所として、もう一

つ、《山中の目立たないところ》が挙げられる。ここには生活ごみが多く捨てられていた。空き缶や雑誌のほか、ふとんにテレビ、冷蔵庫、扇風機、子どものおもちゃ、プラスチックの植木鉢、ファンヒーターなどなど。よくもまあ、これだけ捨てられたものだと思ってしまう。  
非常識、無責任、自己中心的。そんな言葉が頭をよぎる。ごみの中から、住所と名前の書かれたものが出てきた。町外の人だ。しかし、これらのごみはすべて町外から持ち込ま

れたものではない。以前町内の心ない人が確認できるものを残してごみを捨てていったときは、連絡を入れたそうだ。つまりこういったごみは、町外から持ち込まれるものと信じていただけに残念な話を聞いた。  
集めたごみ袋が車に満杯となった。「途中だけで休憩にしましょうか」木陰を見つけて腰を下ろす。時折吹いてくる初夏の風が肌に心地よい。「これから夏にかけて大変ですよ。道路沿いのごみを拾うからアスファルトの照り返しが強くてね。少し歩くだだけで汗だくですわ。生ゴミなんか捨ててあるとくさいしね。残ったまま捨ててある缶コーヒーのにおいも強烈ですよ」  
「運転していると気づかないけど、道路沿いをゆっくり歩いてみると、どれだけたくさんのごみが捨ててあるかわかるんですよ」  
自分が見える周囲だけをきれいにすればそれでよいと思う人は、それより外の汚さがわからない。やがて、それが自分の見える範囲にまで及んでくることもわからない。  
「さあ、続きを始めましょうか」ふと見上げれば、五月の青い空に新緑の山々、目を落とせば、ごみの山々。視点の上から励まされ、クリーンパトローラーは今日も視点の下に熱く目を光らせている。

問合せ 保健課環境衛生係  
☎62-11111(内線1881)

ごみの減量を考える

# くるくるまわれ

## リサイクル

四月十四日、生活学校総会に、西尾市経済環境部環境課ごみ減量係長の鈴木裕司氏をお招きし、「ごみの減量とリサイクルシステムの構築」ペットボトルを中心に」という演題で、西尾市でのごみの減量化への取り組みをお話いただきました。今回は、その講演の要旨をお届けします。

### ごみ処理には莫大な金額が

ことしの四月に容器包装リサイクル法がスタートしました。これは、容器包装廃棄物について、行政・事業者・市民がそれぞれの責任を分担しあおうという法律です。西尾市は、昨年平原町にごみ処理理め立て地を確保しましたが、十一億円かかりました。更に、平成十二年に新しい焼却炉に百七十億円、温水プール周辺整備などを含めると、三百億円ほどになります。新しい西尾市民病院が九十七億円ですから、いかにごみ処理施設にお金がかかるかわかります。また、年間のごみ処理費は、約

八億八千万円にもなります。一人当たりのごみ処理費用は、年間八千億円です。

### リサイクルシステムの導入

ごみ減量化事業の中で、昨年二月からペットボトル等回収事業を始めました。この一年間にペットボトルの回収量は、月平均で一九〇〇\*(三万四千七百本)、トレーは六八〇\*(十三万五千枚)にもなります。回収方法は、ステーションでの定期回収ではなく、店舗や公共施設などでの拠点回収にしました。市民は、ペットボトルやトレーを店舗に返し、店舗はそれを回収し、行政がまとめてリサイクルします。これにより三者が協力して減量に取り組むことができるのです。現在、三十二か所ありますが、今後もっと増やしたいと思っています。また、幡豆郡三町の広域圏事業として、収集は各市町で行い、処理機械の効率的運用のため、処理は合同ですることにしまし

た。これで、西尾市のペットボトルリサイクルシステムはほぼ完成となりました。

### リサイクルの課題点は

今後の課題として、「ごみを資源として回収・リサイクルし、ほかの物に形を変えたとしても、その商品は使い捨てでよいのか」「処理コストの負担はどうあるべきか」といったことが挙げられます。ドイツでは、コスト負担はすべて業者です。業者負担は、経営の合理化を生み、やがてビールびんのようなリターナブル商品の動きへと進んでいくと思います。ペットボトル一本当たりの回収・リサイクル処理経費に三十三円かかります。コスト負担の平等を考えますと、業者のみの負担も問題になってくると思います。しかし今日本でも、すべての費用を事業者負担とする東京方式が目立っています。今後の展開として、資源ごみを市民が分別して出し、

各市町村でそれぞれ分別収集し、その中から資源物を事業者が引き取り、リサイクル商品化されていくでしょう。それが、大量廃棄社会から循環型社会をつくりあげていくことになるところです。

### 生活学校のまとめ

リサイクルシステムを作り上げるために消費者である私たちにできることは、①リサイクルできる品物を選んで買うこと ②分別収集に協力すること ③再生製品を積極的に買うことこの三点だと思います。

しかし、もつと大切なことは過剰包装の物や余計な物は買わないことです。そして、ペットボトルに関しては、リサイクル(再利用)からリユース(再使用)の方向へ進むことだと思っています。

問合せ 企画課情報係(内線323)

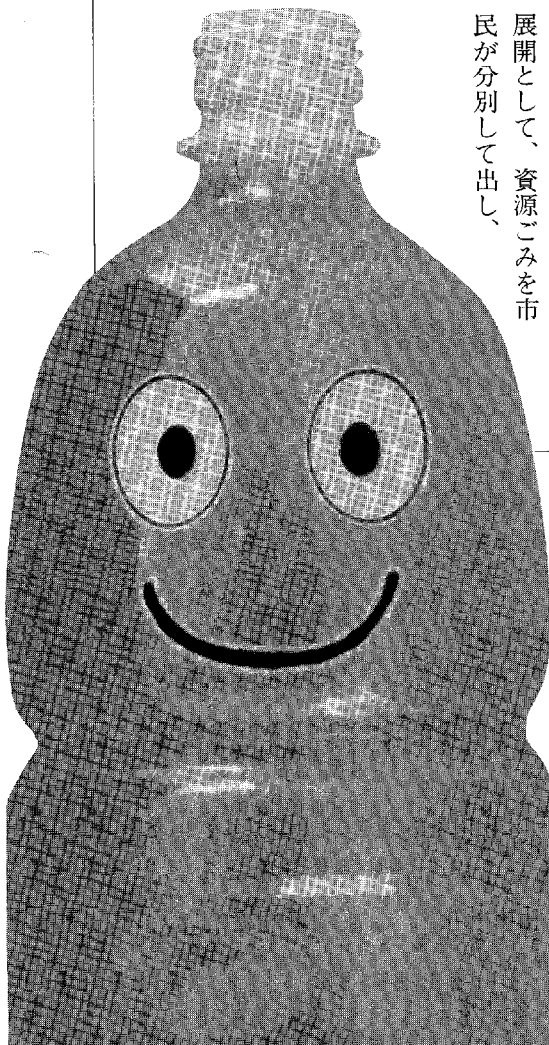



## Q1. 水道料金ってなに？

A1. 水道料金は単なる“水”の代金ではありません。各家庭でいつでも使えるために、町が設けたポンプ場、配水池、配水管等の施設利用に係る利用料なのです。施設を維持・更新していくために必要な費用を水道料金として、使用量に応じて負担していただくものです。

## Q2. 幸田町の水道料金は高いの？

A2. 水道料金は施設利用料であるため、創設工事の時期や地形に大きく影響されます。本町は地形的に高低差があり、創設の時期も遅く、短期間に全町給水をしたため、建設当初は全国的にも高い料金でした。しかし現在では、図1・2のように決して高い方ではありません。

図1. 県下の水道料金比較

町の平均使用量である口径20m/m・32m<sup>2</sup>を使用したときの税込み料金（平成8年4月1日現在・本町は、改定後料金で算出） 24位/56団体



図2. 全国の水道料金比較

口径13m/m・20m<sup>2</sup>を使用したときの税込み料金（平成8年4月1日現在・本町は、改定後料金で算出） 1224位/1901団体

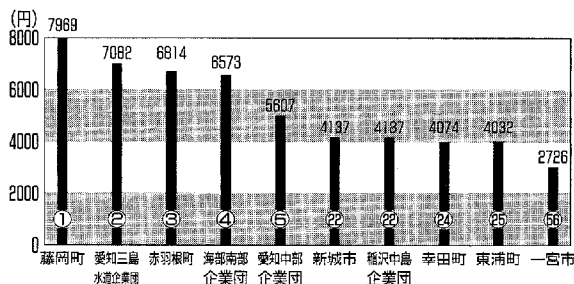

水道週間  
6月1日～7日

# 水に関するQ&A

## Q3. 水道料金の使いみちは？

A3. 水道料金100円に対する使いみちを表したのが図3です。このグラフを見ますと、受水費（県へ支払う水道料金）の割合が高くなっていきます。このことから、県の料金改定が実施されますと、本町も料金改定をする必要があることが分かります。



図3

## Q4. 漏水のチェック方法は？

A4. 各家庭に設けられた給水管及びこれに直結する給水用具を「給水装置」といいます。給水装置は個人の所有となるため、善良な管理をお願いします。水は限りある資源です。大切に、そして有効に使うためにも、ときどき漏水のチェックをお願いします。漏水の確認方法は、水を使わない状態でメーターを見てください。パイロットマークが回っていれば、どこかで漏水しています。

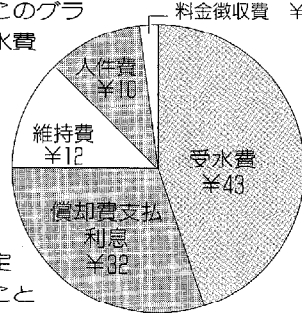
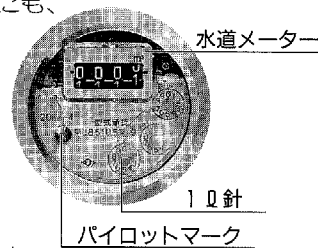

こんなときは、最寄りの指定工事店へ連絡し、修理をしてください。なお、減免規定に合えば、漏水量の一部を減免することができます。詳しくは、次の指定工事店又は水道課業務係（☎62-1111 内線274）へ問い合わせください。

- |         |      |          |
|---------|------|----------|
| いなり家商店  | (深溝) | ☎62-1681 |
| ㈱小田設備   | (岩堀) | ☎62-2040 |
| ㈱糟谷工業所  | (桐山) | ☎62-0339 |
| 小池管工(有) | (幸田) | ☎62-0170 |
| 幸設工業(有) | (大草) | ☎63-1420 |
| ㈱小玉設備工業 | (岩堀) | ☎62-1936 |
| 鈴木鉄工所   | (幸田) | ☎62-0168 |
| 辻村工業株幸田 | (鷺田) | ☎62-3811 |
| 永井設備    | (野場) | ☎62-1229 |
| 林建設株    | (坂崎) | ☎62-2566 |
| ㈱星野設備   | (長瀬) | ☎62-8722 |
| 山本設備    | (深溝) | ☎62-1248 |

# INFORMATION

## 情報あらかると

### スポーツ

どちらもがんばれ郡民スポーツ大会  
グラウンド・ゴルフの部

とき 6月22日(日) 午前9時～  
ところ 額田中学校(開会式は体育館で行います)

募集人数 50人(先着順)  
その他 この大会は、額田郡山町の親睦を目的とした大会ですので、お気軽にご参加ください。

問合せ 社会教育課スポーツ係(内線411)

### イベント

今月の老人福祉センター行事

日程 6月3日(火) 民謡愛好会/4

日(水) 民謡政談会/10日(火) 民謡あすか/20日(金) 大正琴琴静会/25日(水) 詩吟岳風会/7月1日(日) 民謡昔谷民謡/2日(月) せん茶接待/4日(金) 民謡東栄会

時間 芸能は午後1時～2時、せん茶は午前10時～正午

問合せ 老人福祉センター ☎621

### 健康

6月の神経芽細胞腫検査

平成8年12月生まれの子どもの対象に、神経芽細胞腫検査を行います。

4か月児健診で配布した「ろ紙」に尿を湿らせて、愛知県健康づくり振興事業団へ郵送してください。

問合せ 岡崎保健所 ☎22-2501

ツベルクリン判定

BOCG予防接種は保健センターで

対象者 平成8年7月1日から12月31日までの出生者/それ以前の出生者で、満4歳未満の未接種者

日程 ▼7月14日(月) ツベルクリン/16日(水) 判定・BOCG ▼22日(火) ツベルクリン/24日(木) 判定・BOCG ▼29日(火) ツベルクリン/31日(木) 判定・BOCG

▼8月26日(水) ツベルクリン/28日(金) 判定・BOCG

受付時間 午後1時15分～2時15分  
ところ 保健センター  
接種方法 ①ツベルクリンの判定は2日後に行います。判定をしない場合無効になります。②判定が陰性(+)の場合、BOCG接種

をを行います。③体調不良等でBOCG接種ができなかった場合は、判定日から2週間以内であれば接種できます。④判定が陽性(+)以上)の場合は再検査をします。通知 6月中旬に郵送します。

問合せ 保健課健康係(内線1800)

麻しんの予防接種は  
お近くの医療機関で

対象者 平成7年10月1日から平成8年3月31日までの出生者/それ以前の出生者で、満7歳6か月未満の未接種者

接種期間 平成9年7月1日(火)から平成10年2月28日(土)まで

接種方法 予診票の裏面にある指定医療機関に予約し、1回接種してください。予診のみで接種できなかった場合は、予診票を持ち帰り、保健センターで再交付の手続きをしてください。(母子健康手帳・印鑑持参のこと)。

通知 6月中旬に郵送します。平成3年3月以前の生まれで接種を希望される方はご連絡ください。

問合せ 保健課健康係(内線1800)

### 麻しん、ツベルクリン判定・BOCG 予防接種を受けるかたへ

予防接種を受ける前に、「予防接種と子どもの健康」をよく読み、予防接種を受けるかどうか判断してください。

さい/予診票は接種当日に責任を持つて記入してください/予防接種後、4週間ばかりの予防接種はできません/病気の場合は、主治医によく相談してください/接種当日は、母子健康手帳と予診票を忘れずに持参してください。

### 相談

心配ごとお気軽相談

とき 毎週水曜日 午前9時～正午

ところ 役場1階 101会議室

相談員 ▼6月4日 渡辺利子氏、渡辺一雄氏 ▼11日 高橋和男氏

本多とし子氏 ▼18日 田境刻次氏、近藤ひさよ氏 ▼25日 近藤義雄氏、立川時子氏 ▼7月2日 平松國一氏、左右田富美江氏 ▼9日 山崎隆氏、山科初子氏

問合せ 社会福祉協議会(内線172)

法律相談

とき 6月12日(木) 午後1時～3時

ところ 役場3階 301会議室

相談員 弁護士 村越健氏

申込み 予約制ですので、前日の午前11時までに、住民課戸籍住民係(内線112)へ申し込みください。

い。

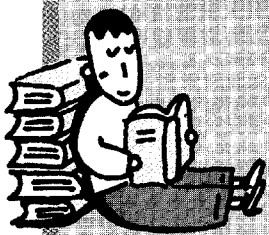

# Reading

## 今月の新着図書

図書館 ☎63-0001



### 「軽いめまい」

▷都会のマンションで暮らすあなたと隣人たちの日常会話。繊細絶妙なユーモアとしなやかな文体で綴られた世界です。  
(金井美恵子著 講談社)



### 「ゴンちゃん」

▷「新しい友だちを、みんなに紹介する」担任の与田先生のあとに入ってきたのは…。子供たちとチンパンジーの物語です。  
(灰谷健次郎著 文芸堂)

## ハイビジョンシアター (入場無料)

【特別企画 館内映画上映会】

### ボディガード

ハラハラ、ドキドキノ 2人の恋のゆくえは…  
6月15日(日) 午後2時～4時15分

## ギャラリー (入場無料、図書館休館日を除く)

### □幸田文化協会「春の文化展」

6月3日(火)～8日(日) 手芸  
6月14日(土)・15日(日) 茶華道  
6月17日(火)～22日(日) 着付け

### □「絵手紙展」

6月24日(火)～29日(日)  
6月27日(金)は館内整理日のため図書館はお休みですが、ギャラリーはオープンします!

## 図書館カレンダー

日月火水木金土 日月火水木金土

6月							7月						
1	2	3	4	5	6	7	6	7	8	9	10	11	12
8	9	10	11	12	13	14	13	14	15	16	17	18	19
15	16	17	18	19	20	21	20	21	22	23	24	25	26
22	23	24	25	26	27	28	27	28	29	30	31		
29	30												

●■は休館日です。●開館時間/午前9時～午後5時 ●夏休み平日は、1時間延長予定

## 行政相談

とぎ 6月18日(水) 午前9時～正午  
ところ 役場1階 1001会議室  
相談員 池田一市氏

その他 電話による相談もできます。  
(内線141)



まちのご意見番  
町政モニターが決まりました

4月から1年間、町政モニターと

して、町政に対する要望や意見の報告をしていただきます。(敬称略)

- 【長嶺】 山本都江(久保田) 山本達雄【坂崎】 丹羽富貴子、三浦春江
- 【大草】 羽根淵悟、吉本久美子【高力】 加藤哲男【鷲田】 足立秀子、上沼妙子【新田】 志賀孝子【岩堀】 越仲博、清水弘子【横落】 浅井壽雄、中根清美【荻】 児玉勇治【芦谷】 星野末吉、鈴木喜恵【幸田】 中村鈴子【里】 小林勝利、音部幸恵【市場】 小野良幸夫、志賀寿美枝【海谷】 偶田愛子【逆川】 春日井しのぶ【野場】 鈴木達子【永野】 山本由美子【須美】 水野まさみ【六栗】 志賀秀夫【上六栗】 稻吉満利【桐山】 長谷

龍城  
問合せ 企画課情報係(内線3253)

### 特別葬祭給付金

請求はお済みですか

被爆者健康手帳をお持ちのかたで、被爆された配偶者、子、父母、孫、祖父母又は兄弟姉妹を、昭和49年9月30日までに亡くされているかたに対して、10万円の特別葬祭給付金が国債として交付されます。

請求期間は平成9年6月30日までとなつていますので、まだ請求されていないかたはお早めに手続きをしてください。

問合せ 岡崎保健所 ☎22-2501

## 当直医

を知りたいとき

テレホンサービス24

フリーダイヤル

0120  
ミンナノヤクハイチバン  
378981

## 今月の税金と料金納付

- 町民税 第1期分 6月分
- 保育料 6月分
- 国民年金保険料 6月分

※納入期限 6月30日(月)





町長、鈴木県知事、河村県議  
長(当時)によるハナノキの記  
念植樹。

# P h o t o

まちかど  
フォトニュース

身近な情報を広報へ  
広報直通ダイヤル  
63-5132  
E-mailアドレス  
kota@sun-net.or.jp

## 育て、みどりのまち

5/1 愛知県植樹祭

五月晴れのこの日、ハッピーネス・ヒル・幸田を会場に約1000人の町内外の出席者を迎えて、愛知県植樹祭を開催しました。町民会館さくらホールでの式典では、学校関係緑化コンクール等の表彰や豊坂みどりの少年団による「みどりの誓い」が行われました。表彰後は、外のセンタープラザに出て、具の木であるハナノキなど約1400本を記念植樹しました。

なお、先日建設大臣賞を受賞した幸田町枝垂桜保存会に町長から伝達がされました。



枝垂桜保存会に表彰伝達。

## がんばれ！第3分団

5/8 愛知県消防操法大会結団式

本年7月23日に刈谷市で行われる第42回愛知県消防操法大会に、額田・幡豆郡五町を代表して、幸田町消防団第3分団(野場・六栗・須美・永野)が出場します。その出場選手結団式を町民会館あじさいホールで行いました。彼らは、この大会に向け、自分の仕事を終えた午後8時から訓練に励んでいます。安部治男分団長は「大会では、力いっぱい訓練の成果を出せるようがんばりますので、応援をよろしくお願いいたします。」と、決意を新たにしていました。出場選手は次の皆さんです。(敬称略)左石田彰久、水野照、加藤徹也、大須真政直、手嶋浩二、内海敏明、天野浩司



おいしいお弁当に  
大満足。

## 花より弁当だね

4/18 ふれあいお花見会

J A幸田町のふれあいサークル(山田真佐子会長 会員50人)は、「ふれあい給食サービス」として毎週金曜日に、ひとり暮らしのお年寄りたちに手作りのお弁当を配達しています。今回、そんなお年寄りとお弁当を囲んで楽しくすごそうとふれあいお花見会が行われました。サークルの皆さん手作りの温かいお花見弁当を、参加されたお年寄りたちはおいしそうに食べていました。



気合いがはいる出場選手と  
分団長・副分団長。



## 10万人目のありがとう

4/17 図書館入場者10万人突破

平成8年1月5日にオープンした図書館が、約15か月で10万人を超えました。10万人目の幸運な方は、荻区にお住まいの山本正平さん。山本さんは、9月からのアメリカ留学に備えて、語学の勉強に図書館を訪れました。山本さんは「最初何が起こったのかわからずびっくりしました。ラッキーです。図書館は、まだ蔵書は少ないけど、いい本がたくさんあります。もつと皆さんに利用してほしいですね」と話していました。

町長から花束と記念品の辞書を受けとる山本さん。

## 怖い？怖くない??

4/17 シルバードライバースクール

岡崎警察署が町内の65歳以上を対象に、上地自動車学校でシルバードライバースクールを開講しました。これは、高齢者の運転事故を防ぐために、昨年から行っているものです。何十年ぶりに自動車学校に来た皆さんは「緊張しました。普段も、やっぱり運転は怖いでね。車の多い朝夕は運転せんようにしとります」と話していました。



久しぶりで緊張しますね。

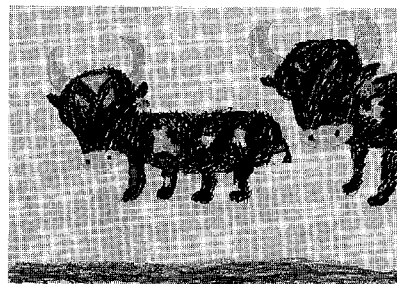

あはれる牛



2年  
おおつなおやくん

先生から 元気のよい二匹の牛をかきました。なおや君をにらみつけている牛の表情をよくあらわしました。ていねいなしあげもよいです。



4年  
杉浦英司くん

先生から 堂々としたお寺をじっくりと見てかきました。面の組み合わせや、ものの厚み、奥ゆきまでもよくとらえることができました。

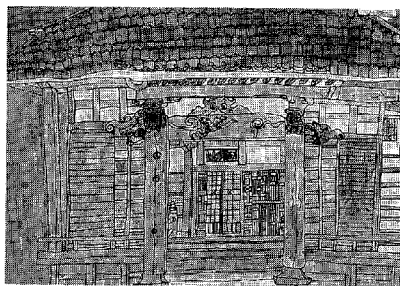

正源寺



いこ  
山本 都江さん  
(長嶺)

高齢化社会到来  
町に期待すること

monitox  
町政  
モニター  
だより

町政モニターの一員となって、いろいろな公共施設を見学し、町内にはたくさんの施設があることを知りました。本町に住んで30年余りたちましたが、町の行政には全く無知な私でした。この見学で、町内のことに少し関心を持つようになりました。

その中で、まどかの郷を見学して、お年寄りの面倒を見ているかたたちの姿を見てみると、とてもあのようにいつも笑顔で接することはできないと、自分を振り返ったりしました。お風呂の設備一つにしても、車イスのまま入れることなど、きめ細かい工夫がされていて、とてもすばらしいと思います。

今後、ますます高齢化することで、家庭なり、こういった施設なりで、お年寄りのお世話をすることも多くなるかと思えます。町においても、より一層の努力をしていただきたいと思います。

artist  
小学生  
画伯登場  
坂崎小学校



# みんなの広場 PLAZA

皆さんからのお便りをお待ちしています。

## おたより タヨリ

◎今回の「福祉巡回バスでゆく区長さんおすすめポイント」は、かたくるしくなく、読みやすく、また、区の位置、歴史等が分かりやすく紹介しており、良い企画だと思います。今後もしみやすい、広報こうたを作ってください。

(S・Kさん 菱池)

—この場所も、一見の価値があります。ぜひ、福祉巡回バスで幸田町巡りをしてみてください。(今までとは違う、幸田町を知ることができるかも。)

これからも、多くのかたに広報紙を読んでいただくため、がんばっていきいと思えます。もし、「こんな特集を企画してほしいな」なんて思ったら、トシドシおたよりを送ってください。皆さんからのアイデアお待ちしてます。(広報)

## 知って得するくらしの 知恵袋

6月は、衣替えの季節です。「夏服を出そうとふすまを開いたら、押し入れの中の収納物が崩れ落ちてきた」「あれこれ詰め込みすぎて、どこに何を入れたか分からなくなってしまった」など、そんな経験ありませんか？ 押し入れは、単に物がたくさん収まればよいというものではありません。どこに何があるかすぐ分かり、出し入れはいつもスムーズといった、きちんとした管理ができてこそ、上手な収納といえます。

原則は、よく使う物を手前に、そうでない物を奥に入れることです。ところで、押し入れで最も場所をとるのが来客用の布団や座布団、シーズンオフの毛布などです。使わない布団類を下にしまい、その上に日常使う布団を載せるなどの積み重ね方式が多いようですが、これは下の布団が痛むだけでなく、上に積んだ物も安定せず、すすめられません。

さて、今回のテーマは…

## 押し入れの収納法 出し入れを考えた物の配置を

そんな場合、上下二段に分かれている押し入れを、もう一区切り分割して上部のスペースを有効に生かしてはどうでしょうか？ 棚を作りつけなくても、例えば同じ高さの押し入れダンスを押し入れの両端に置き、その上に板を渡すだけで、立派な棚になります。また、どこに何を入れたか分からなくなるのを防ぐには、収納時に図解メモを作るのが確実な方法です。収納物を写真に撮っておくのも便利です。それらを押し入れダンスの引き出しなどに張っておけば、久しぶりに使う物も迷わず探し当てられます。

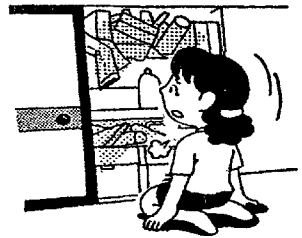

ペンネーム  
顔ちゃん

## らくがき伝言BAN

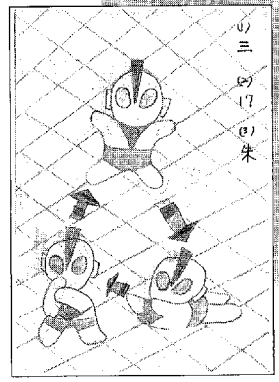

ペンネーム  
三二四駆  
大すぎ

444-01 幸田町幸菱池中央林191  
幸田町役場  
広報こうた 〇月〇日号係  
住所・電話  
お名前(必要に応じて)

犬の〇〇は飼い主が責任を持ってかたづけよう。  
幸田町の水道料金。県内で56団体の〇番目。  
回県消防操法大会へ出場するのは第〇分団。  
答えと広報の感想をはがきに書いて左記へ送ってください。正解者のなかから抽選で五名に幸田町オリジナルテレホンカードを差し上げます。締め切りは八月十六日(月)です。五月号の答えは〇〇〇〇〇〇回田でした。当選者の発表は、賞品の発送をもってかえさせていただきます。

また、「らくがき伝言BAN」も募集しています。大好きなキャラクターのイラストや友達へのメッセージ、また、広報にこんなこと載せてよといった意見など、いっぱいおはがきください。お待ちしてます。

## 広報クイズ



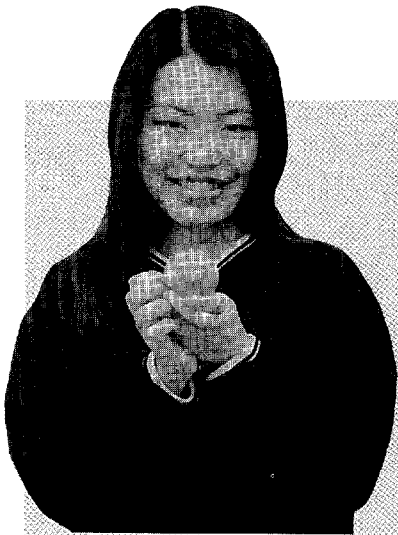

# 青春 トークリレー

△△△第52走者△

ほんだ ゆみこ  
**本多由美子**さん

鷺田区在住 22歳 テパート勤務  
身長150センチ A型  
好きなタイプ 頼れる人  
好きな芸能人 加藤春彦

早いもので就職して5年目を迎えました。仕事も慣れてくると、いい加減になってしまうことがあります。入社したころの気持ちを忘れないようにしたいと思います。

休日はシーズンにあわせてスノーボードなどへ行きます。最近暖かくなってきたので旅行へ行きたいと思いますが、平日休みのため、一緒に遊ぶ友達が少ないのが寂しいです。でも週末は、翌日の仕事のことを忘れて、友達とパーッと遊ぶことが、ストレスの解消になっています。

私は、名古屋で勤めていますので、疲れて帰ってきて幸田町の空気を吸うと、おいしいなあと感じることがよくあります。これからも、幸田町の自然を大切にしていきたいと思います。

## はろー生ワス

掲載写真をプレゼント。  
希望者は、企画課まで。

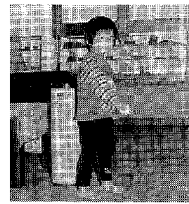
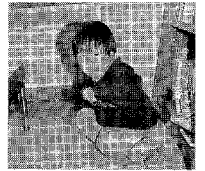
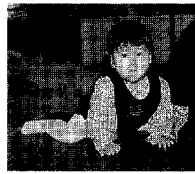

生さかひセンターだより  
「某月某日」

### ピンクの恋人

センターの入り口には、さくら草の鉢が置いてあります。これは三月に退職した職員が、丹精こめて育てたもので、記念にと置いていってくれました。  
シルバーの会員の皆さんが、朝、送迎車から降りるなり、  
「ほい、ありがたいねえ。センターへ来ると美しいピンク色が出迎えてくれて」とKさんが、

「ほだ、この花の色は十九の春みたいだがん。わたしも若いときには、おじいさんとピンクに燃えてたもん。ウフフフ」  
それを聞いたEさん、  
「八十すぎてるババアがよういうとるがん」  
Hさんが、  
「この小さくて美しい花を見てみる。センターの女性二十八名はみんな恋人だと書いてあるぞ」  
とひやかし、みんな大笑い。Iさんが、  
「さくら草の恋人にしちゃあ、わたしら歳をとりすぎとるかね。ほいじゃあ、今日も二十歳の気分仕事をし

ましようか」  
センターの中へ入ろうとしたとき、Mさんが、  
「花の命は短いというけれど、わしらとおんなじでさくら草は長生きするぞん」  
長年連れ添った恋人を見るような、やさしいまなざしで眺めていました。

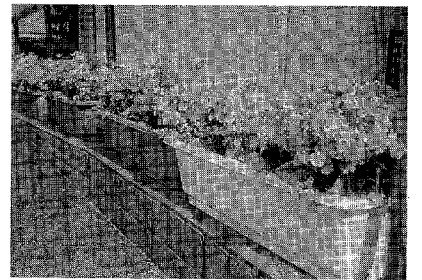

心をなごませる花「さくら草」

## 西三河の

### 方言

④8

#### 「たるい」

すでに「チェーン・ブライド」といきたい娘に、これだけは譲らないお父さん……

「やっぱし、うちからきもん着て出てかたにたるいぞー嫁菓子も配れんし。」  
「やはり、家からきものを着て出て行かないとつまらないぞー(集まった観衆に)

お菓子を配れないし。」  
という意味です。  
この「たるい」は、「たるい」の古い言い方で、①心身がだるいことですが、②満足できない、物足りない、③つまらない、くだらない、愚かしい意味の方がよく使われます。ちなみに、①の意味では「けんたるい」、②は「よたるい」ともいいます。

このシリーズは、たたくないといひのですが……

(文・しろぎ)

このたの民話の  
**舞台**  
き訪ねて

STAGE-6

芦谷

問合せ  
教育委員会  
社会教育課文化振興係  
☎62-1111 (内線414)  
『このたの民話』好評発売中

古堤池の山んぼう

出たあ。  
山んぼうだ。

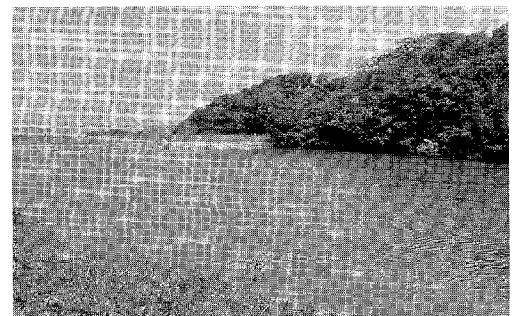

舞台ほうもん

古堤池はここにあるのでしよう。国道248号の芦谷交差点を過ぎ、新幹線のガードをくぐる手前で左折します。赤宜山めざして登ってきますと大きな堤防が見えてきます。ここが「古堤池の山んぼう」の民話の舞台です。

ここには、かつて二つの池がありました。上の池には、雨が降るたびに土や砂が流れ込み、どんどん浅く小さくなっていきました。下の池も、堤防がしつかりしていませんでしたので、水漏れがはなはだしく、ため池としての用を果たしていませんでした。こんなところでしたので、山んぼう(大蛇)の絶好のすみかでした。

何とか農業用水を確保したいという芦谷の人々の声にこたえて、昭和三十五年に県の砂防池事業の一つとして、大工事が行われました。サバ土を岡崎の土地から運んできて、これに石灰を混ぜ、ブルドーザーのキャタビラで突き固めるという方法で行われました。

昔日のおもかげ、今はすっかり失われてしまっています。

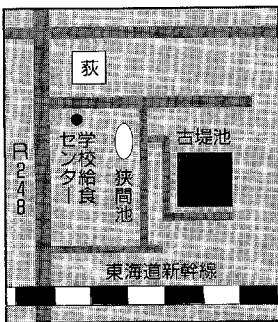

あらすじ

昔は、「古堤池」に行つては

いかんぞ。山んぼうが出るで」とよく言われたものでした。ある年の秋、芦谷の村人が堤防の枯れ草を刈つていました。すると突然大きな蛇がカマ首をもたげ、シューシューと息を吹きかけ迫ってくるではありませんか。「出たあ、山んぼうだ」その人は、いちもくさんに逃げ帰りました。ああ、恐ろしい。あの目がわしをにらんどる」と、がたがた

編集後記

▼雨の多くなるこの季節、じめじめした日が続くが、せめて心ぐらひは晴れ晴れさせてほしいものだ▼広報担当となつて二回目の広報紙ができた。でも、いまだ心の中は大雨。今のうちにたくさん雨を降らせて、早く地を固めたいと思う。(一)

▼メジャーデビューをめざす女性歌手がいる。彼女は、度胸をつけるため、人の集まる場所に出かけて歌っている▼目標とするセリーヌ・テイオンの曲やオリジナル曲を心を込めて歌う。もちろん、伴奏はない。彼女の声だけが響きわたる。人々は振り向きながらも通り過ぎていく。この日の聴衆は、私を含めて二人だった▼歌うときに気をつけていることは？「うまく歌おうと思わないことです。自分らしさを歌に出せるように心がけています。それから、聴いてくださる人たちの顔を見て歌いなさい」と教えられました。これが結構難しいんです。もともと人と人前で歌つていかないと▼広報紙も同じだ。一般に堅いと言われる行政広報紙をいかに自分らしくやわらかくできるか。また、どれだけ読者の顔が見られるか▼私が広報紙を担当してこの号がちようど一〇〇号目。その間、百の悩みがあったが、喜びは二百以上。彼女にもがんばってほしい。(M)

6 JUN. 水無月

