

あせしい いきいき 伸びる びび

広報 こうた

1995
1/16
No.593

主な内容
20歳になったら国民年金-2 119だより-3 町職員の給与などの状況-4・5 お知らせ-6・7



天まであがれ。

お正月の遊びといえば
カルタ 羽根つき コマまわし
おっと
凧揚げを忘れちゃいけない
小凧 中凧 連凧 大凧
新春の大空に100の凧が舞いあがる
でも あいにく今日は微風
大凧を揚げるのは難しいね

MY TOWN KOTA

photo: 1月3日(火) 新春凧揚げ大会
町長賞を受賞した須美区の大凧



老後の安心も二十歳から

国民年金は全国民に共通の「基礎年金」を支給する制度です。日本に住んでいる方は、すべて二十歳から六十歳までの四十年間、国民年金への加入が義務づけられています。そして、六十五歳から支給される老齢基礎年金は、四十年間保険を納めることにより、満額の年金を受け取れる仕組みになっています。保険料を納めた期間が四十年に満たないときは、納めなかった期間に応じて将来にわたり年金額が減額されることとなります。

また、加入期間中、不幸にして本人が亡くなった場合には、一定の支給要件により、遺族の方に遺族基礎年金が支給されます。

在学中のケガや病気を保障

国民年金に加入している間、万一病気やけがで障害者になったときは、障害の程度により障害年金が障害の続く限り支給されます。

ただし、保険料を納めない期間が加入期間の三分の一以上あるときは、障害基礎年金を受け取ることができません。

●障害基礎年金の年金額（年金額は平成六年十月からの月額です）

- 一級 九万七千五百円
- 二級 七万八千円

国民年金は国が責任をもって運営しています

国民年金では支給される年金のうち、三分の一は国からの負担があるほか、物価が上がると年金額も自動的に上がる「安全自動物価スライド制」をとっていますので、将来にわたり年金の実質的価値が維持される仕組みとなっています。

届手続きは役場で

二十歳の誕生日の月に役場から左記の往復ハガキ（第一号被保険者資格取得届）を送ります。そのハガキに、氏名等を記入（学生の方は、卒業予定まで）して郵送してください。

国民年金第1号被保険者資格取得届

氏名	姓	名
住所	市町村	番地
生年月日	年	月
職業	1. 専業主婦 2. 学生 3. その他	

※ 国民年金第1号被保険者資格取得届は、国民年金第1号被保険者となる方（20歳以上の国民）が、国民年金第1号被保険者となる旨を届出するに当たって送付する届出書です。

国民年金保険料は口座振替が便利です！

- 申し込み手続きは、役場又は指定金融機関の窓口にお任せください。
- 下記のものをご持参の上、申し込みください。
- 現金通帳
- 現金通帳印出の控え

※ 国民年金第1号被保険者となる方（20歳以上の国民）が、国民年金第1号被保険者となる旨を届出するに当たって送付する届出書です。

二十歳になる前に就職して厚生年金または共済組合に加入している人は、国民年金の第一号被保険者として

既に国民年金に加入されていますので、改めて加入手続きをする必要はありません。

保険料は、銀行などからの口座振替が便利です

国民年金の保険料は、毎月定められた期日までに納めることとなりますが、納める手数を省いたり、納め忘れを防ぐため、銀行等からの口座振替（自動引き落とし）による方法が便利です。

保険料が免除される制度もあります

経済的な理由から保険料を納められない方は、保険料を免除される制度があります。保険料の免除は本人の申し出後、審査され、決定されます。また、免除を受けた場合、後二十年間までは追納することができません。

●免除される一例（サラリーマン世帯で学生一人の場合。平成六年度における免除例）

- ①親と同居している場合
 - （国公立）年収 約六二〇万円以下
 - （私立）年収 約七七〇万円以下
- ②親と別居している場合
 - （国公立）年収 約六八〇万円以下
 - （私立）年収 約七七〇万円以下

問合せ
福祉部住民課年金係
☎02-1111-1111内線（114）

20歳

になつたら

国民年金



昨年の成人式から

119
だより

毎月19日は防災の日

タバコによる火災の防止

12月の火災救急件数

火災	累計 (1~12月)
建物	0件(7件)
林野	0件(3件)
その他	2件(26件)
合計	2件(36件)
救急	
急病	31件(300件)
交通	18件(188件)
その他	20件(171件)
合計	69件(659件)

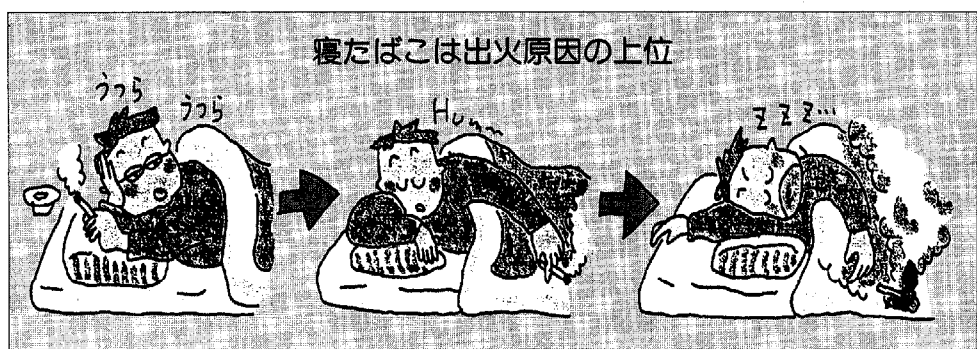

寝たばこは出火原因の上位

「タバコによる火災の防止」

(寝タバコは絶対にしない、させない)

タバコは火災原因の依然上位になっております。

タバコの火は五〇〇度から八〇〇度もあり、繊維や木材を火させることができます。

みなさんの家庭で使用している合成繊維製の布団、カーペット等はその一部が燃えただけでも睡眠中の人が中毒死するほどの有毒ガスが発生します。

わがままな寝タバコにより、愛する家族を犠牲にしないよう心がけてください。

そこで、家庭でのタバコのマナーをご紹介します。

- ① 灰皿は縁の幅が広く大きなもののみ使う。
- ② 灰皿には常に水を入れておく。
- ③ 吸いさしを放置しない。その場を離れるときは完全に消

してから。

④ 寝タバコは絶対にしない、させない。

⑤ 外出するときは必ず灰皿を確認する。

タバコによる火災原因のベスト3は、一位 投げ捨て 二位 吸いかけの火が落ちる 三位 消し忘れです。みなさんも身に覚えのあることはかりだと思えます。より一層の注意をお願いします。

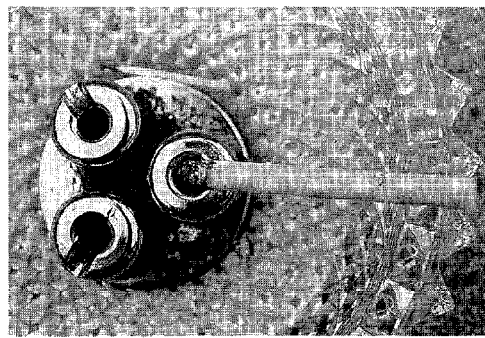

皮革工芸でリフレッシュ

●保健推進員だより

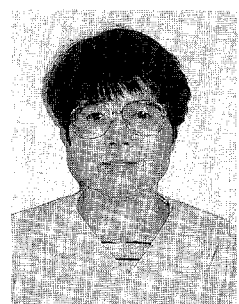

山田 曜子 さん(野場)

皆様はどんな趣味をお持ちでしょうか。

私は五年程前より、近所の方に教えてもらって皮革工芸をやっています。

皮革工芸とは、皮を使ってバック、キーホルダーや財布等を作るのですが、使う目的に応じてデザインを決め、皮に模様を彫って色を塗り仕上げていきます。一つ一つの工程に時間が掛かり、出来上がるまでに期待と不安がありますが、完成した時はとても嬉しく満足感があります。

私はこの趣味を通して、頭

と手先を使うことを学び、いつもリフレッシュしています。

保健推進員をお引受けして一年になりますが、お手伝いの中に老人保健事業のリハビリの一つとして、皮革工芸が取り入れられていることを知りました。

それが機能回復にも役立つていると知り、一重の喜びでした。

これからも、体力と精神面の健康にも心を配り、健康で明るい生活を送りたいと思っています。

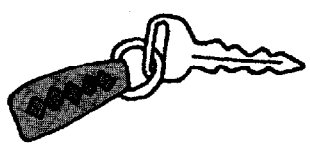
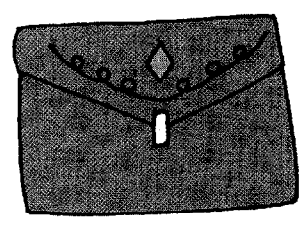

などの状況

◆特別職の報酬状況 (平成6年4月1日現在)

区 分		給料月額等	期 末 手 当	
給料	町 長	780,000円	6月期	2.2月分
	助 役	610,000円	12月期	2.5月分
	収 入 役	570,000円	3月期	0.5月分
			計	5.2月分
報酬	議 長	360,000円	6月期	2.2月分
	副 議 長	270,000円		
	常任委員長	260,000円		
	議会運営委員長	260,000円		
	特別委員長	260,000円		
	議 員	250,000円		
		計	5.2月分	

◆職員手当状況

幸 田 町			国			
区 分	期 末	勤 勉	区 分	期 末	勤 勉	
期末手当 勤勉手当 (支給割合)	6月期	1.6月分	6月期	1.6月分	0.6月分	
	12月期	1.9月分	12月期	1.9月分	0.6月分	
	3月期	0.5月分	3月期	0.5月分	—	
	計	4.0月分	計	4.0月分	1.2月分	
退職手当 (H6.4.1現在)	区 分	自己都合	勸奨・定年	区 分	自己都合	勸奨・定年
	勤続20年	21.0月分	28.875月分	勤続20年	21.0月分	28.875月分
	勤続25年	33.75月分	44.55月分	勤続25年	33.75月分	44.55月分
	勤続35年	47.5月分	62.7月分	勤続35年	47.5月分	62.7月分
	最高限度額	60.0月分	62.7月分	最高限度額	60.0月分	62.7月分
	5年度中の 1人当たりの 平均支給額	6,930千円				

※ 退職手当の1人当たりの平均支給額は、前年度に退職した全職種に係る職員に支給された平均額です。

調整手当 (H6.4.1現在)	支 給 率	8%
	支給対象職員数	312人
	支給対象職員1人当たり 平均支給年額(5年度)	266,116円

時間外 勤務手当	5年度	支 給 総 額	92,444千円
		職員1人当たり支給年額	322千円
	4年度	支 給 総 額	75,670千円
		職員1人当たり支給年額	281千円

特殊勤務手当 (5年度)	職員全体に占める手当支給職員の割合	22.3%
	支給対象職員1人当たり平均支給年額	22,441円
	手 当 の 種 類	7種(危険、困難、不快、不健康な勤務についての時支給)
	代表的な 手当の名称	運転手当 消防手当

(平成6年4月1日現在)

区 分	内 容	国の制度との異同	国の制度と異なる内容	
扶養手当	配偶者	16,000円	同 じ	—
	一般の扶養親族のうち2人まで (配偶者のない場合1人のみ)	5,500円 11,000円		
	その他	2,000円		
住居手当	借家限度額	27,000円	同 じ	—
	持ち家	1,500円	異 なる	支 給 額
	(新築から5年まで)	3,000円	異 なる	支 給 額
通勤手当	交通機関利用限度額	45,000円	同 じ	—
	交通用具利用限度額	40,000円	異 なる	通勤距離区分及び支給額

幸田町の職員の給与などについて、お知らせします。職員の給与は、職務の内容、民間との比較、国家公務員や他市町村とのバランスを考えて条例によって決められています。皆さんに理解を深めていただくため、概要をお知らせします。

町職員の給与

総務部総務課行政係 <内線333>

◆人件費の状況（普通会計決算）

区分	住民基本台帳人口	歳出額 (A)	実質収支	人件費 (B)	人件費率(B/A)	(参考)4年度の人件費率
5年度	H16. 3. 31現在 32,126人	9,732,796千円	470,527千円	2,109,489千円	21.7%	18.8%

※ 人件費には、特別職に支給される給料、報酬などを含みます。

◆職員給与費の状況（普通会計予算）

区分	職員数(A)	給料	職員手当	期末・勤勉手当	計 (B)	1人当たり給与費 (B / A)
6年度	294人	980,472千円	261,382千円	511,363千円	1,753,217千円	5,963千円

※ 職員手当には、退職手当を含みません。

※ 給与費は、当初予算に計上された額です。

◆職員の平均給料月額及び平均年齢の状況（平成6年4月1日現在）

区分	一般行政職	
	平均給料月額	平均年齢
幸田町	277,179円	36歳0ヵ月
国	291,258円	38歳7ヵ月

◆職員の初任給の状況（平成6年4月1日現在）

区分	幸田町				
	決定初任給	採用2年経過日額	決定初任給	採用2年経過日額	
一般行政職	大学卒	173,700円	186,200円	167,200円	180,500円
	高校卒	145,900円	157,400円	136,500円	145,900円

◆職員の経験年数別・学歴別平均給料月額の状況（平成6年4月1日現在）

区分	学歴	経験年数		
		10年～14年	15年～19年	20年～24年
一般行政職	大学卒	267,453円	318,357円	365,778円
	高校卒	216,000円	290,356円	328,204円

※ 経験年数とは、卒業後直ちに採用され引き続き勤務している場合は、採用後の年数をいいます。

◆一般行政職の級別職員数の状況（平成6年4月1日現在）

区分	国家公務員級										
	11～9級	8級	7級	6級	5級	4級	3級	2級	1級	計	
幸田町	幸田町職員級	—	8級	7級	6級	5級	4級	3級	2級	1級	
	標準的な職務内容	—	部長	部次長 課長・主幹	課長補佐 係長・團長代理	係長 團長代理	主査 主任保母	主事 技師・保母	主事 技師・保母	主事補 技師補・保母	
	職員数	—	4人	13人	36人	43人	42人	46人	19人	19人	222人
	構成比	—	1.8%	5.9%	16.2%	19.3%	18.9%	20.7%	8.6%	8.6%	100%
参考	1年前の構成比	—	1.8%	5.9%	15.1%	18.3%	19.2%	21.0%	10.0%	8.7%	100%
	標準的な職務内容	—	総括課長	課長 (8級除く)	課長補佐	係長 團長代理	主査 主任保母	主事 技師・保母	主事 技師・保母	主事補 技師補・保母	
	5年前の構成比	—	0.5%	4.7%	6.2%	20.7%	25.9%	22.8%	10.4%	8.8%	100%

※ 幸田町職員の給与に関する条例に基づく給料表の級区分による職員数です。

※ 標準的な職務内容とはそれぞれの級に該当する代表的な職名です。なお平成3年4月1日から部長制を施行。

上の人。ただし、公務員、公職選挙法による公職者、県政モニター経験後5年間を経過していない人は除く。

応募締切 2月20日(月)当日消印有効
謝礼 アンケートの回答1回につき、1,300円(予定)

任期 平成7年4月～平成8年3月末日

申込み 幸田町総務部企画課にある応募ハガキでお申し込みください。

その他

まちづくり学区懇談会

企画課企画係(内線321)

ただ今、策定中の第4次総合計画(素案)のあらましの説明や学区別の将来望まれる施策などについて懇談します。参加は自由です。最寄りの開催場所へお出かけください。

- 2月1日(水) 坂崎公民館
 - 6日(月) 大草老人憩の家
 - 8日(水) 岩堀公民館
 - 11日(土) 市場公民館
 - 13日(月) 芦谷コミュニティセンター
 - 14日(火) 野場老人憩の家
- *時間はいずれも午後7時からです。

飼えなくなった犬の引取り

保健課環境衛生係(内線182)

2月6日(月)、13日(月)、20日(月)、27日(月) 午前10時までに印鑑と鑑札を持って保健課へお越しください。

なお、子犬のほしい人は、動物保護管理センター☎0565-58-2323へ連絡してください。

寄付

ありがとうございます

社会福祉協議会▶新東ダストコレクタ(株)従業員一同様 金87,000円

ごみ減量効果

平成6年度前期分の廃品回収量

保健課環境衛生係(内線181)

平成6年度前期分のごみ搬出量の約23%が廃品回収により再資源化されました。

ごみ減量化、リサイクル化として廃品回収は有効な手段であり、各団体が実施していますのでご協力ください。

回収量等につきましては、表1のとおりです。

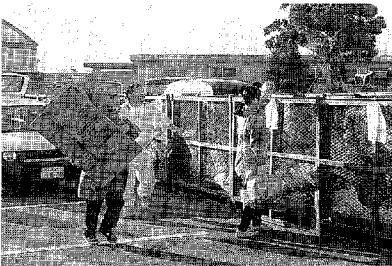

■表1

団体名	団体数	延べ参加人員	実施回数	可燃物(kg)	不燃物(kg)	合計(kg)
小中学校PTA	7	2,715	11	284,980	4,150	289,130
子ども会	25	3,069	54	340,709	5,724	346,433
婦人会	21	444	30	36,958	2,338	39,296
保育園父母の会	9	2,149	20	122,352	3,224	125,576
その他	6	231	7	6,433	357	6,790
合計	68	8,608	122	791,432	15,793	807,225

戸籍異動

12月1日～12月28日届け出(順不同)
おめでとございます。
出生児

須藤 中瀬 稲吉 稲吉 出口 濱口 井上 永見 原田 三浦 鈴木 柴田 壁谷 加藤 柴田 赤堀 伊賀 橋本 浅井 永田 志賀 内藤 福井 服部 小池 近藤 石鳴 父
 藤 佐也 沙 舞 更紗 花倫 綾華 健哉 雅也 凌 麻代 瑞貴 侑太 佳歩 円香 唯 匠平 孝文 裕 篤志 悠人 寛之 優希 菜奈 弥香
 育義基茂章 秀雅正 福 哲 恭 仁 正 良 德 雅 治 康 洋 嘉 偉 恭 宣
 男 雅 洋 樹 博 敏 彦 司 一 理 史 啓 輝 夫 敬 哲 彦 郎 典 貴 寛 夫 一 勝 父
 戸 横 市 芦 岩 横 大 横 六 大 芦 芦 大 大 岩 岩 大 坂 市 岩 芦 芦 横 岩 芦 区
 谷 落 荻 場 谷 堀 落 草 落 栗 草 谷 谷 草 草 堀 堀 草 崎 場 堀 谷 里 谷 落 堀 谷

お知らせ

幸田町役場 ☎62-1111

相談 (無料)

法律相談

住民課戸籍住民係(内線112)

とき 2月9日(木) 午後1時~3時
 ところ 役場3階 301会議室
 相談員 弁護士 村越健氏
 ※予約制ですので、予約は前日の午前11時までにお申込みください。

身障者・精薄者相談

つどいの家☎63-2941

とき 2月14日(火)、28日(火)
 ところ つどいの家相談室
 相談員
 県身体障害者相談員 志賀坂治氏
 県精神薄弱者相談員 山崎恵美子氏

催し・講座

パパママ教室

保健課健康係(内線183)

近い将来、パパとママになる方へ。初めての子育ては、ママだけではとても不安。パパとママで力を合わせて子育ての勉強をしましょう。

とき 2月22日(木)
 午後1時~4時
 (受付 午後0時40分~1時)
 ところ 保健センター
 内容 新生児の育て方(赤ちゃんの抱っこ仕方、オムツのあて方、お風呂の入れ方)、お産の時の補助

動作(呼吸、マッサージ、圧迫)、家族計画について
 定員 15組(30人程度)
 申込み 電話受付(先着順)
 その他・実技を行いますので、動きやすい服装でおこしください。母子健康手帳をご持参ください。やむをえない場合は、妊婦のみの出席や、他の子育て協力予定者との同伴も認めます。



愛知大学短期大学部 公開町民講座

社会教育課生涯学習係(内線413)

テーマ 私の国、私の見た世界
 -異文化理解と親善-
 第1講 1月28日(土)
 午後1時30分~3時30分
 「文化・風習の違い-中国と日本-」
 呉愛蓮氏(南開大学教授)
 「中国の人々の生活と人生」
 崔玉華氏(北京第二外国语学院講師)
 第2講 2月4日(土)
 午後1時30分~3時30分
 「僕の国、ブラジル・僕の住む日本」
 フラビオ・ラセルダ氏(愛知大学留学生)
 「アフリカは今」
 鶴見雅子氏(アフリカ村おこし運動事務局長)
 第3講 2月11日(土)
 午後1時30分~3時30分

「イギリスの田舎と生活」
 ハミルトン・ジョン氏(愛知大学助教授)
 「イギリス人の生活と心」
 アンガス・マッキンドー氏(愛知大学講師)
 ところ 中央公民館 中ホール
 定員 60名(定員超過でおことわりする場合のみ連絡します)
 受講料 無料
 申込み 上記に電話、もしくはハガキに住所・氏名・電話番号を書いてお申し込みください。
 〒444-01 幸田町大字菱池字元林1-1 幸田町教育委員会社会教育課「公開町民講座」
 その他 会話は日本語で行います。

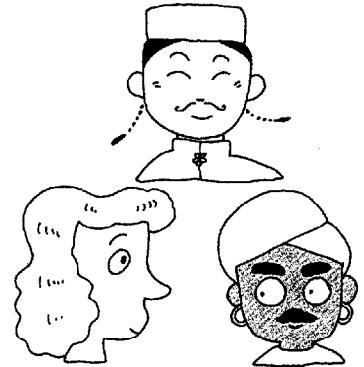

募集

県政モニター

西三河事務所総務課県民担当
 ☎58-1211(内線206)

募集人員 600人
 仕事の内容 ①アンケート回答(年6回) ②会議出席(年3回)
 ③県政に対する意見・要望の提出
 応募資格 県内に居住する満20歳以

人口動向 (平成7年1月1日現在)	総人口	32,463人
	人口内帯	16,570人
	世帯数	15,893世帯
	出生	32人
	死亡	11人
	転入	79人
	転出	96人
	人口増減	14人
	人口減少	18人
	人口変動	7人

千賀スエノ	齋藤ハツエ	原田	山本	吉本	田邊	小野	伊野伊三美	古田	辺見	鳥居	死亡者	伊吹	柴田	鈴木	石川	西浦
82	87	78	61	82	60	71	73	50	76	67	年齢	拓馬	莉子	純賀	喬一	祐真
千賀	齋藤	原田	山本	吉本	田邊	小野	伊野	古田	辺見	鳥居	世帯主	功一	修理	武夫	孝紀	幸生
海谷	市幸	幸田	和幸	成男	横落	利裕	誠一	幸太郎	剛佐	務	区	里	里	岩	芦	海
谷	場	田	田	草	落	谷	草	堀	栗	谷		里	里	堀	谷	谷

当直医

診療時間(午前9時~正午・午後2~6時)

2月5日			
内科又は小児科	岡田胃腸科クリニック	若松東	54-0125
外科	竜美ヶ丘整形外科	竜美中	54-1515
産婦人科	幸田産婦人科	幸田	62-8675
皮膚科	岡田胃腸科クリニック	若松東	54-0125
耳鼻咽喉科	山本耳鼻咽喉科	連尺1	21-0359
眼科	岡田眼科医院	八幡1	22-0134

2月11日			
内科又は小児科	川部内科・皮膚科	緑丘	55-3300
外科	光ヶ丘クリニック	戸崎	54-5500
産婦人科	三ヶ根クリニック	幸田	62-2055
皮膚科	川部内科・皮膚科	緑丘	55-3300
耳鼻咽喉科	中野耳鼻咽喉科	本町3	22-0261
眼科	佐野眼科医院	門前1	21-4909

2月12日			
内科又は小児科	志賀医院	中島	43-2015
外科	共立病院	羽根	51-1427
産婦人科	吉村病院	柱	51-1895
皮膚科	さいとう皮膚科	柱	54-6300
耳鼻咽喉科	坂堂医院	福寿1	21-6156
眼科	杉浦眼科クリニック	康生東	21-4880

2月19日			
内科又は小児科	小森内科クリニック	竜美台	55-1514
外科	寺岡クリニック	井内	58-2500
産婦人科	加藤病院	明大寺本	21-3251
皮膚科	亀井医院	伝馬1	22-5110
耳鼻咽喉科	中西耳鼻咽喉科	伊賀7	22-3581
眼科	小島眼科医院	松本1	23-3381

2月26日			
内科又は小児科	平幸内科クリニック	明大寺	26-3711
外科	細井医院	福岡	51-1325
産婦人科	大原産婦人科	十王1	21-1585
皮膚科	大竹医院	明大寺	22-1449
耳鼻咽喉科	鳴田医院	鳴田南	24-6555
眼科	桐渕眼科	唐沢1	22-1291

保険証もお持ちください。
救急医療の情報は☎21-1133

平日夜間の内科・小児科・外科は岡崎市医師会公衆衛生センター平日夜間急病診療所(岡崎市竜美北 ☎52-1572)で診療。
時間:午後7時30分~午後11時

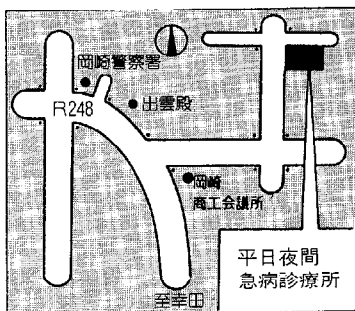

2月の保健センター行事

☎62-1111(内線183)
☎62-8158

◎乳幼児健診、相談、母親教室、母乳相談、フッ素塗布には、必ず母子手帳をお持ちください。
◎フッ素塗布は、電話予約でもかまいません。(定員50人)

行事	日/曜	受付時間	備考
4か月児健診 (6年9月生)	1(水)	午後1:00~2:00 集団の話(1:15~1:30)	内容-身体測定、内科健診、集団の話 個別相談 神経芽細胞腫検査用紙の配布
8か月児健診 (6年5月生)	15(水)	午後1:00~2:00 集団の話(1:15~1:30)	内容-身体測定、内科健診、集団の話 個別相談
1歳6か月児健診 (5年7月生)	7(水)	午後1:00~2:00 集団の話(1:15~1:30)	内容-身体測定・歯科・内科健診、集団の話、個別相談 フッ素塗布の予約受付
3歳児健診 (4年1月生)	10(金)	午後1:00~2:00	内容-尿検査・身体測定、歯科・内科健診、集団・個別の話
1・2歳児相談 (4年12月生) (5年12月生)	8(水)	午前9:30~11:00	内容-保健婦、栄養士による健康相談、身体測定
育児相談	22(水)	午前9:30~11:00	対象-乳幼児 内容-保健婦、栄養士による健康相談、身体測定
母乳相談	9(木) 23(木)	午前9:30~11:00	対象-妊婦。生後3か月までの母子 内容-妊娠中の母乳の自己管理の方法、乳房マッサージ、個別相談
母親教室(出産編)	9(木)	午後1:00~1:10	妊娠中の歯の手入れ、出産から産後の生活、新生児の保育についての講義
フッ素塗布	16(木)	午後1:30~2:30	歯をきれいにしてください
母子手帳交付	毎月曜 毎木曜	午前9:30~11:30	母子保健に関するお話
リハビリテーション (申込み制)	毎2・4木曜 毎2・4火曜	午後1:30~3:30	対象-40歳以上で身体に障害を持つ人 内容-血圧測定・体操・作業療法的訓練 事前に電話でお問合せ下さい
エアロビクス	毎月曜	午前10:00~11:30	インストラクターによる実技指導で、参加は自由です。
成人健康相談	28(水)	午前9:30~11:30	健康に関すること全般(栄養相談も含む)
成人病健診	23(木)	午後1:30~2:30	胸部レントゲン 問診・血圧・検尿・身体測定・診察・血液検査など

2月の夜間歯科緊急当直医

2日(水)	金原歯科医院	明人寺	24-8230
7日(火)	本多歯科医院	欠	22-8888
9日(木)	京田歯科医院	岩津	45-2102
14日(火)	牧野歯科	藪田	25-8822
16日(木)	倉橋歯科医院	若宮	24-1131
21日(火)	松井歯科クリニック	本宿	48-8181
23日(木)	栗田歯科医院	美合新	54-0064
28日(水)	三浦歯科医院	昭和	32-4833

日、祭日の歯科は岡崎歯科医師会緊急医療センター(岡崎市六供町三本松☎21-0501)で診療。
時間:午前9時~12時、午後1時~4時

