

あさしい いきいき ぬるぬる

広報 ころた

1995
1 / 1
No. 292

謹賀
新年



くらしのカレンダー

1995.1.16 ~ 2.15

1 JANUARY	16 MON	振替休日
	17 TUE	
	18 WED	行政相談 (役場101 9:00~)
	19 THU	愛知県知事選挙告示
	20 FRI	
	21 SAT	
	22 SUN	坂崎小学芸会
	23 MON	
	24 TUE	
	25 WED	移動図書館 (坂崎公民館11:00~ 町立文庫13:00~)
	26 THU	文化財防火デー
	27 FRI	
	28 SAT	愛知大学短期大学部町民講座 (中央公民館 13:00~) 全3回 2/4・11
	29 SUN	幸田小、中央小、荻谷小、深溝小、豊坂小学芸会
30 MON		
31 TUE		
2 FEBRUARY	1 WED	
	2 THU	
	3 FRI	節分
	4 SAT	
	5 SUN	愛知県知事選挙投票日
	6 MON	
	7 TUE	
	8 WED	
	9 THU	法律相談 (役場301 13:00~)
	10 FRI	
	11 SAT	建国記念の日
	12 SUN	町長杯争奪卓球大会 (荻谷小体育館 9:00~)
	13 MON	
	14 TUE	聖バレンタインデー
	15 WED	

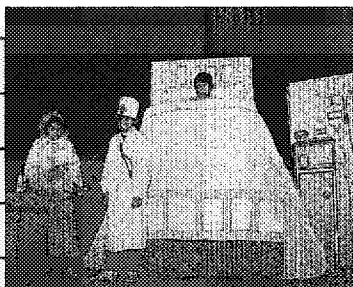
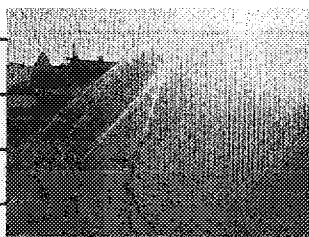

救急診療

- 平日夜間急病診療所 (岡崎市・奄美北・☎52-1572) 午後7時30分~午後11時
- 休日歯科→緊急医療センター (岡崎市・六供・☎21-0501) 午前9時~正午、午後1時~午後4時
- 上記以外の場合は次へお問い合わせください。
緊急医療情報センター (☎21-1133)

もくし

年頭のごあいさつ 3

特集 成人式運営スタッフ9人に聞きました

先輩のみなさん はじめまして
新入りのオ・ト・ナです。 4・5

INFORMATION 情報あらかると 6・7

暮らしの One・ぽいんと 7
「残ったおせちの工夫」

TOPICS まちの話題 8・9
「中央小児童からの贈り物」ほか

町政モニターだより 山本慶一さん 9

みんなのひろば 10・11

- ・らくがきコーナー ・ハローキッズ
- ・サークル紹介「幸田民謡愛好会」
- ・広報クイズ ・おたよりがタヨリ
- ・生きがいセンターだより
- ・青春トークリレー 加藤新也さん
- ・西三河の方言

お知らせ 12・13

こうた歴史さんぽ① 14
「山論争と宗吾霊神勧請の由来」

小学生画伯 幸田小学校 14

こんなトコロ知ってた? 15
勤労者体育センター

編集後記 15

年頭のごあいさつ



愛知県議会議長
本多 進

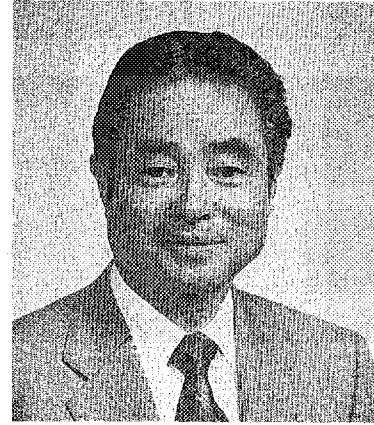

幸田町長
大浦 猶之

あけましておめでとございます。謹んで町民のみなさんの健康とご多幸をお祈り申し上げます。

町政担当二期目の初春を迎え、みなさんからいただいた負託の重さに改めて身のひきしまる思いであります。

本町は、昨年、町村合併四十周年の大きな節目を迎え、人口も三万二千四百人と着実に伸び、二十一世紀への躍進へ確かな歩みが続けております。

今後さらに町勢を発展させていくため、「みんながしあわせを実感できる二十一世紀への町づくり」を町政運営の基本とし、第四次幸田町総合計画を策定中です。

幸田町高齢者保健福祉計画「やさ

幸田町の皆さん、明けましておめでとございます。

どなたさまもお健やかに平成七年の新春をお迎えのこととお慶び申し上げます。

昨年も、国の内外ともに多事多難の年であり、特に円高、異常洪水、それに加えて政治不信と暗い事が多い年でありました。

特に、県政始まって以来の副知事による取賄事件、それに伴う絶ずかしい諸事件が、新聞紙面を賑やかしく、毎朝、新聞を見るのが嫌になった毎

しい、いきいき、幸田すこやか発展プラン」は、昨年スタートし、目下、特別養護老人ホームの用地造成を始め、各種福祉サービスの充実に取り組んでいます。

町民会館・図書館も、現在、建設が着々と進んでおり、「ハッピーネス・ヒル・幸田」の環境整備も併せ、町民のみなさんがつどい、ふれあい、しあわせを演出していただく場として、完成に向けて全力をあげる所存です。

さらに、町民のみなさんがより快適な環境の中で生活していただくため、全下水道管の早期完成、ゴミリサイクルの推進、一般廃棄物最終処分場の建設実現などを積極的に進める年にしたいと思っております。

日の連続でありました。議長にさせていただきます。途端の出来事で、以来昔懐の連続でもありました。しかし、悪いことばかりではありませんでした。

第四十九回国体をはじめ全国的な行事が愛知県で開催され、県民の皆様の格別のご協力で、大成功に終了することができ、大愛知の威力を全国に披露する事もできました。

これほど県民の皆様のお陰と感謝をいたしています。いよいよ地方の時代の幕開け、時

他方、活力あるまちづくりのための産業の調和ある発展を図りながら、主要道路や生活道路等の整備、土地区画整理事業の推進、JＲ相互駅の早期実現など、都市機能の充実と併せ、社会資本の拡充に力を注いでいくことが必要であります。

今年も依然として厳しい経済環境が続くことが予想されます。このような情勢の中でも、行政水準の維持は許されません。限られた財源の中で重点配分と経費支出の効率化に徹し、行政改革に努め、制度をしぼって行政推進に全力で当たる所存です。

町民のみなさんの温かいご理解ご協力をよろしくお願い申し上げます。

代を先取りし、国政の低次元な競争にとらわれず、皆様方と力を合わせて明日の幸田町のために背身を惜しまず頑張ろうではありませんか。

更に一層幸田町が発展し、皆様の生活が充実いたしますよう県政推進の立場から勢力をいたしたいと決意を新たにするものであります。

皆様方の変わらぬご支援と一層のご協力をお願い申し上げますとともに、年の初めにあたり、皆様方の一層のご多幸をお祈りいたしました。年頭のごあいさつといたします。



左右田洋子さん

そうだ ようこ
(坂崎区)
S49.9.5生
乙女座
B型
学生

①バスケ、お菓子作り ②心が大きく、どんな小さなことでも一生懸命で、根性のある人。③柳葉敏郎 ④将来、スポーツに関係する仕事に就きたいので、エアロビクスや水泳などいろいろな経験したい。⑤田んぼが多い。⑦大きな図書館やスポーツ施設ができたらいなあ。⑧成人式ではみんなに会って、いろんな話をして騒ぎたいです。どうか出席してください。



横田 隆之さん

よこた たかゆき
(芦谷区)
S49.8.1生
獅子座
B型
学生

①バスケ ②好きになった人。③内田有紀・福山雅治 ④通学に時間がかかるので下宿がしたい。⑤自然が多い。⑥CDショップや若い人の施設が少ない。⑦自然は減らさず、工業都市より文化都市になってほしい。⑧人生に一度の成人式ということもあるし、みんなと会える機会はめったにないと思う。スタッフも一生懸命がんばりますので、出席してください。

先輩のみなさん はじめまして 新入りのオ・ト・ナです

成人式 運営スタッフ9人に聞きました。

- ① 趣味
- ② 好きなタイプ
- ③ 好きな芸能人
- ④ 今したいこと(ほしいもの)
- ⑤ 幸田町で好きなところ
- ⑥ 幸田町できれいなところ
- ⑦ 将来の幸田町は
- ⑧ 運営スタッフから他の新成人のみんなへ



黒柳 真司さん

くろやなぎ しんじ
(坂崎区)
S50.1.24生
水瓶座
O型
学生

①スポーツ ②やさしくてかわいい人。③常磐貴子 ④日本一周からり旅 ⑤一体感がある。⑥大きなデパートがないところ。⑦衰えず、宋え過ぎず、活気にあふれる町であつたらと思ひます。⑧成人になった今、自分の考えでいろいろチャレンジするのは良いけど、ハメを外さず、実質的にも成人したと思われるようになってほしいです。



山本 淳子さん

やまもと じゅんこ
(六栗区)
S50.3.24生
牡羊座
O型
学生

①ゴルフ、音楽鑑賞 ②優しい人。③武田真司 ④車がほしい。⑤のどかで自然がたくさんあつて親近感が持てます。⑥快速電車が止まらないところ。⑦みんなに幸田町はこんな感じがいいんだと自慢できるような町になるといいですね。⑧二十歳としての自覚を持って行動してください。



高橋 貴士さん
たかはし たかし
(坂崎区)
S49.10.1生
天秤座
B型
学生

①読書(最近あまり読んでいないけど)、スポーツ ②一緒にいて楽しい人。③中井美穂(フジテレビアナウンサー) ④車がほしい。⑤素朴な感じがする。⑥これといったアピールポイントがない(友達には「岡崎の近くに住んでいる」と言っている)。⑦日進市に続けン ⑧井藤勝博 成人式で会いましょう(by中井貴一、時任三郎、真田広之)。

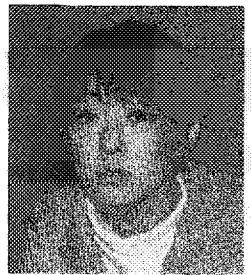

三浦 典子さん
みつら のりこ
(市場区)
S49.11.5生
さそり座
AB型
OL

①旅行 ②元気のいい人。③開根 勤 ④一人暮らしをしたいのと、喫茶店を開いてみたい。⑤のどかな所。⑥快速が止まらないなど交通が不便。⑦いつまでも平和な町であってほしい。⑧まだまだ若いので、今しかできないこと(良いこと)にどんどんチャレンジして欲しいと思っています。



榎室真生子さん
えむろ まおこ
(坂崎区)
S49.6.12生
双子座
B型
OL

①ぶらぶら買い物すること。②相手のことを思いやれる優しい人。③福山雅治 ④車がほしい。⑤自然が多いこと。⑥幸田町のせいではないけど、通勤で使っている名鉄バスの本数が少ないです。⑦このまま自然がたくさん残ってほしいな。⑧二十歳になったみんなに会いに行こうね！



平岩 研一さん
ひらいわ けんいち
(市場区)
S49.7.26生
獅子座
B型
学生

①車 ②はっきりにした人。③上岡龍太郎 ④車のパーツがほしい。⑤ほとんど負け惜しみだけど、のどかで空気がきれいなところ。⑥快速電車が止まらないところ。⑦どこに行っても、住んでる所は幸田だと、気軽に言えるようなところになってほしいです。⑧一人一人が自覚を持って行動をしてほしいと思います。



春日井幸弘さん
かすがい ゆきひろ
(逆川区)
S49.7.11生
蟹座
B型
公務員

①野球、スキー ②明るい人。③ヒロミ ④旅行に行きたい。⑤海も山も近いところ ⑥宅配ピザを届けてくれない。⑦他の市町村よりも住みやすい所になってほしい。⑧成人式に来て良かったといわれるような式になるようにスタッフ一同がんばります。ぜひ、ぜひ、ぜひ出席してください。

今年の 成人式は 凄いらしい

第47回幸田町成人式

1995.1.15(SUN)

AM9:30 OPEN

AM10:00 START

幸田中学校体育館

情報あらかると

県政に わたしも参加の この一票

2月5日(日)は愛知県知事選挙です

二月五日(日)は愛知県知事選挙の投票日です。四年に一度、皆さんの代表者を選ぶ大切な機会です。あなたの一票が明日の県政を生かします。「自分一人くらい…」という気持ちを捨て、ぜひ投票所へお出かけください。

●投票時間 午前七時～午後六時

投票資格のある方

幸田町に住所を有する方で、平成六年十月十八日(火)以前に住民票が作

成され(又は転入届をし)、引き続き平成七年一月十八日(水)まで住民基本台帳に記録されている昭和五十二年二月六日以前の出生の方。

最近住所を移された方へ

平成六年十月十九日以降愛知県内の他の市町村から幸田町へ転入された方は、前の住所地で投票してください。なお、その時には引き続き、三か月以上県内に居住している旨の証明書が必要ですので、選挙管理委員会まで申し出てください。

投票場所

投票区	地 区	投 票 所
第 1	長嶺・久保田・坂崎	坂崎小学校
第 2	大草・高力	幸田小学校
第 3	鷺田・新田	わしだ保育園
第 4	岩堀・横落	中央小学校
第 5	三菱・荻・芦谷・幸田	荻谷小学校
第 6	里・市場・海谷・逆川	深溝小学校
第 7	六栗・上六栗・桐山	上六栗保育園
第 8	野場・永野・須美	豊坂小学校

過去3回の愛知県知事選挙の投票率(幸田町)

投票日	有権者数	投票者数	棄権者数	投票率
S58.2.6	17,928 ^人	10,938 ^人	6,990 ^人	61.01%
S62.2.1	19,422	10,936	8,486	56.31
H3.2.3	21,424	9,848	11,576	45.97

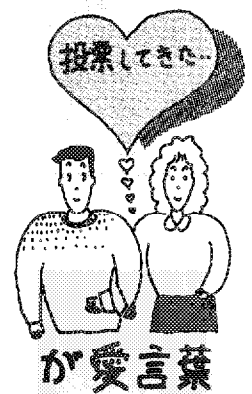

投票日当日都合の悪い方へ

投票日当日都合が悪くて投票できない方は、不在者投票の制度をご利用ください。

●不在者投票のできる期間

一月十九日(休)～二月四日(土)の午前八時三十分～午後五時

※土曜・日曜日も受け付けています。認め印をお持ちください。

●ところ 幸田町役場三階 選挙管理委員会

農家の皆さんへ

1995農業センサスにご協力ください

農業センサス調査は、我が国の農業の実態を明らかにする最も基本的な統計調査であり、また大規模な調査であることから「農業に関する国勢調査」といふべき大切な調査です。

調査期日 二月一日現在
調査の対象

全国の農家など農業を営むすべての事業者のほか、すべての農業サービス事業者を対象としています。調査の結果は、国や地方公共団体をはじめ各方面で農業施策の推進などの基礎資料として、幅広く利用されます。調査員がお伺いして、農業の経営状況などをお尋ねしますので、ご協力をお願いします。

※なお、調査した事項は、統計を作成するために使われるもので、個人の課税などその他の目的に使うことは法律で固く禁じられていますので、ありのままをお答えくださいますようお願いいたします。

問合せ

総務部企画課情報係
☎62-1111 内線322



今日を知り未来に
活かそう農業センサス

ご迷惑をおかけします

町道菱池大草1号線が通行止めです

道路改良工事のため、町道菱池大草1号線が通行止めとなります。期間中ご迷惑をおかけしますが、よろしくお願ひします。

工事場所

幸田町大字大草地内（左記地図のとおり）

工事期間

一月二十日～三月二十四日（終日）

工事延長

一〇〇・〇四メートル

問合せ

建設部都市計画課計画整備係
☎62-1111（内線244）

工事場所及び回路

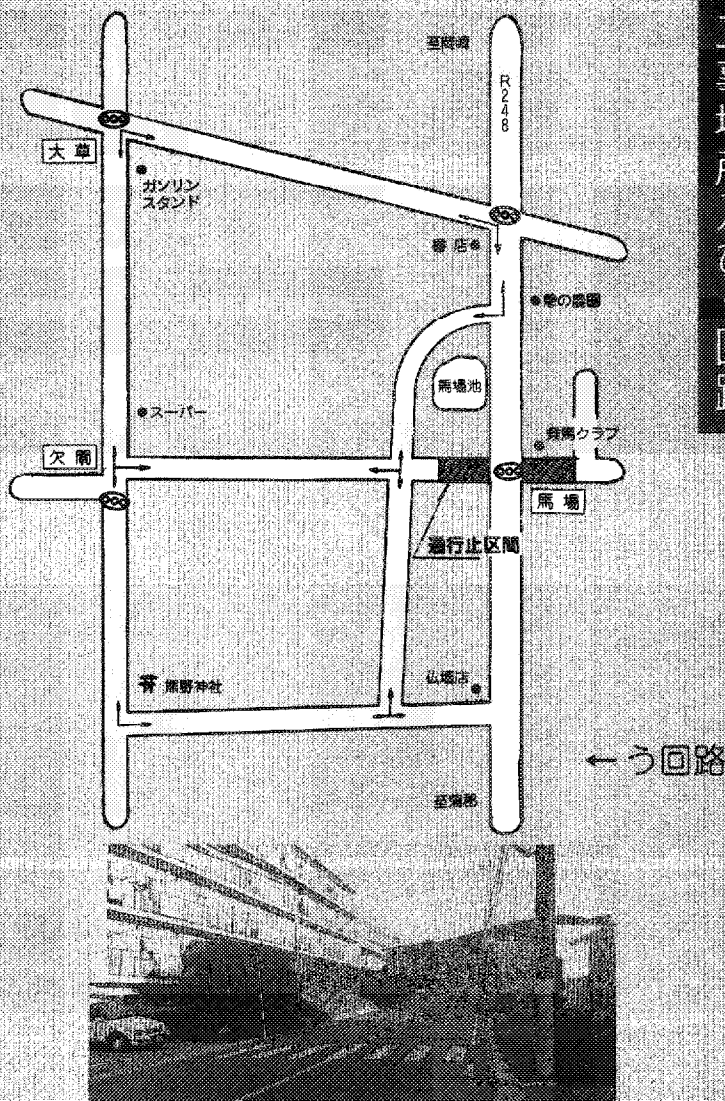

暮らしの One ぽいんと

おせち料理は、女性がお正月の間、料理しなくても済むように年末に作る。昔から日本に伝わる伝統的な料理です。煮しめ、数の子、こまめ、コブ巻きなどをまとめて作り、重箱につめます。一年に一回ですから、ふたんよりもいい材料を使うことが多いようです。

ところで、張り切り過ぎて材料を余分に買い過ぎたり、おせち料理を作り過ぎたりしてあとで困ったという経験をしたことはありませんか。こうしたとき、余った材料や作り過ぎたおせちを使った簡単な料理を知っていると、料理のレパートリーが増えます。

まずは、ちらしずしの作り方です。煮しめの残りのニンジン、レンコン、ゴボウ、タケノコなどを小さく薄切りにし、それを薄めにした煮しめの汁で煮立てて温めます。コブを入れてうま味の出ただしで、ご飯を炊きます。炊き上がったら、すしご飯をつくり、焼きあなご、卵焼き、シ

残ったおせちの工夫

ちらしずしやオムレツをつくる

イタケなどを、先に煮立てた貝と一緒にご飯にのせて出来上がりです。
うどんすきも、いいでしょう。煮しめの残りに、卵焼き、紅白かまぼこ、エビ、イカ、あなご、鳥肉などのおせちの残りのほかに、白菜やゆでうどん、薬味を用意します。鍋にだしを入れて煮立たせ、うどんを入れて煮て、おせちの残りとお菜を加え、ひと煮立ちさせます。オムレツやコロッケも、試してみませんか。残った煮しめや、シイタケや鳥肉など、おせちの残りをなんでもかんでもみじん切りにします。これを貝にします。見かけは西洋風、中身は日本の貝をふんだんに使ったオムレツとコロッケができます。味つけは、あなたのお好み次第です。



TOPICS

まちの話題

身近なできごとや話題をお寄せください
☎52-1111



役場玄関前に菊の鉢を置く児童会長の唐沢君と安藤教諭。

忍耐と思いやりと根気を菊に込めて

中央小児童からの贈り物

11月8日(火)、中央小学校の6年生が、苗から丹精込めて育てた菊の鉢を、役場、老人福祉センター、生きがいセンターにプレゼントしました。これは、訪れる人々の心が和やかになるようにと、福祉協力校として3年間活動してきた一つの節目として贈られたものです。同時に児童たちは、花を育てることで忍耐・思いやり・根気を学びました。



胸の金メダルも輝く山本さん。

ゆめびっくに夢をのせて

第31回全国身体障害者スポーツ大会

11月12日(土)、13日(日)の両日に行われた本大会に、幸田町から県代表として聴覚バレーボールに大竹恵子さん(上六栗)、陸上競技に山本靖之さん(高力)が出場されました。

この大会は、障害を持つ方々が単に記録を競うだけでなく、スポーツを通して体力を養い、障害を克服して積極的に社会参加できるようになることを目的としています。

なお、山本さんは400Mと1,500Mで見事金メダルを受賞されました。おめでとうございます。



水圧がかかるので筒先を持っているのは大型。

火災シーズン到来、もしものときに備えて

消防団出動訓練

11月13日(日)の午前中に消防団による防火パレードが行われ、沿道の人々に防火意識の高揚を呼びかけました。また、夜には、六栗農村公園を火点として、出動訓練を行いました。六栗区防災会の可搬動力消防ポンプも出動し、早期消火に効果を発揮していました。

町内の全消防団車両が集合





モンゴルの歌や日本の歌を心をこめて歌いあげるオユナさん。

はるかモンゴルから天使の歌声

生活学校「オユナ」チャリティーコンサート

11月19日(土)、つどいの家において、生活学校の主催による「オユナ」チャリティーコンサートが開催されました。生活学校は今年度、「今、私たちにできることは～安心して老いるために」をテーマに活動を行っています。その一つとしてこのコンサートは、参加者約300人と盛況で、オユナさんの天使のような歌声に耳を傾けていました。

おめでとう15周年

ボーイスカウト発団15周年記念式典

11月20日(日)、日本ボーイスカウト幸田1・2・3団発団15周年記念式典が荻谷小学校体育館で行われました。この式典には、町長始め多数の来賓や岡崎地区ボーイ関係者、友好団、ガールスカウトなど約300人が参加しました。式典では、永年ボーイスカウト活動に奉仕された6名のリーダーが表彰され、団員は今後更なるボーイスカウト活動の発展と活躍を誓っていました。

発団15周年記念式典



式典は規律正しく厳粛に。

町政モニターだより 自然にやさしい幸田町に

私が生まれてから45年の月日が経ちますが、私の若い頃には近くの川に多くの魚が泳ぎ、田んぼにもタニシやしじみなどの生き物が住み、よく魚取りやタニシ取りに出かけたものでした。しかし、残念なことに、今このような生き物はあまり見かけなくなり大変寂しく思います。周りの山々も大きく様相を変え、恵まれた自然の保護の精神が薄れてきたように思われます。皆さんはどのようにお考えでしょうか。

時代の流れとともに、幸田町も道路が整備され、車の通行量も日増しに増え、そして、多くの家が建ち並

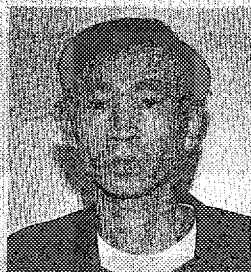

山本慶一さん
(長嶺)

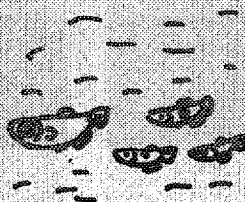

ぶようになり活気に満ちあふれています。しかし、自然をいつくしむ心は今もあまり変わっていないと思います。将来を担う子どもたちも大変良い子が多く、今後も自然を大切にしていってもらえるものと安心しております。

これからも、自然豊かな町づくりに一人一人が心がけ、よりよい幸田町にしていきたいものです。その一つとして、今年の春には町議会議員選挙が行われます。幸田町と、そしてそこに住む人々のことを真剣に考えていただける人を選ぶように関心を持っていきたいと思っております。



ハローキッズ

掲載写真さしあげます。
希望者は企画課まで。

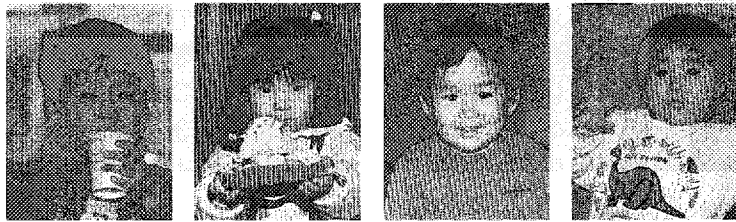

19

サークル紹介

日本民踊研究会 幸田民踊愛好会

初春の新鮮な空気を胸一杯に吸いますと、体中に新しい力が湧いてきて、今年も元気に民踊の道に精進できますことに感謝いたします。私たち民踊愛好会は、会員9名。中央公民館で毎週火曜日午前10時から12時まで稽古しています。婦人会お好みコース発足時からのグループで、もう20余年が過ぎました。日本民踊研究会に所属し、その間民踊一筋にご尽力された植村先生のお陰で、今の私たちがあり、感謝しております。日本の伝統芸能である民踊、日本民族の心を踊る民踊、私たちはお陰様で民踊という尊い財産、心の財産にめぐりあうことが出来ました。民踊を通して皆が共通の文化を分かち合うことが出来るのです。それが生きがいにもつながり、豊かな人生を彩る教養にもなるのです。「踊りの輪を人の和に」を合言葉に、お互いに仲良く助けあって、新しい時代の街づくりに貢献できますよう頑張っていきたいと思ひます。

代表者 山本ふみえさん (市場) ☎62-6151

- この欄に登場するサークルを募集しています。ハガキにサークル名と簡単な活動内容、連絡先を書いて下記へ。



ペンネーム

こりんごさん

「みんなのひろば」では、みなさんからのハガキをお待ちしています。
「おたよりがタヨリ」
広報記事の感想や親しい人へのメッセージなど短くまとめてください。
「らくがきコーナー」
マンガのキャラクターなどもOKです。
ペンネームも◎です。
あて先は下記のとおり。



広報クイズ

毎月五人に

テレカが当たる

- 1 第四十七回幸田町成人式は一月〇日に幸田中で行う。
- 2 愛知県知事選挙は2月〇日が投票日。
- 3 こんなところ知ってた？のコーナーは今回が第〇回目。

正解をハガキに書いて送ってください。正解者の中から抽選で五名様にテレホンカードを差し上げます。締め切りは一月二十日締めです。
●十一月分の答え
1 44 2 49 3 5
●当選者の発表は、真品の発送をもってかまさせていただきます。
ハガキの余った所に広報の記事についての感想や、読んでみたい特集などを書いてください。

50円

幸田町役場
広報コンタ係

住所・名称
電話番号

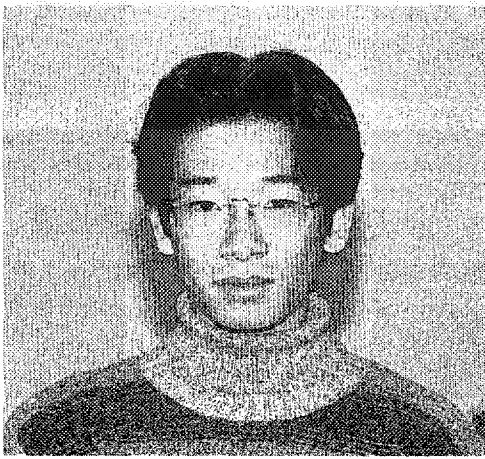

青春トークリレー

第23走者

加藤 新也さん ● かとう しんや

坂崎 19歳 O型 身長168cm 学生

好きなタイプ 優しく、うそをつかない人

好きな芸能人 渡辺満里奈

今年から大学へ行っていますが、通学の途中で自分は何になりたいのかと思い始めて、最近やっとやりたいことがわかってきました。それが何かはちょっと人には言えませんが、達成できるようにがんばっています。

高校の頃から、車を買うためにアルバイトをしてきてやっと少しお金がたまり、安い車なら買えるくらいになりました。今、僕の中では安いのでいいやという思いと、もう少しためろという思いが戦っています。

いよいよ新しい年が始まりました。今年の終わりごろには目指していることに少しでも近づいていたいと思います。

おたよりがタヨリ

—あなたのハガキがこのコーナーを救う—

♥毎号しっかり見えています。幸田町の公園やお寺などスポットを載せてほしいです。近くへ遠足しながら(足で歩いて)楽しみたいと思っています。私です。(T・Oさん 深溝)
—今号から新たに『こんなトコロ知ってた?町内探検隊』が始まりました。町内のいろんな施設や場所を紹介していきますので、ぜひ訪れてみてください。(広報)

◆合併20周年の時中学生の私は、学校で描いた20周年の絵がめでたく選ばれ、体育館に飾られたことを広報を見て思い出しました。ところで、みんなの広場のイラストにはいつも驚かされます。また応募したいと思っています。(S・Kさん 葭池)
—現在、中学生の女のこたちが、がんばって応募してくれています。大人の皆さんもよろしくね。(広報)

生きがいセンターだより

「某月某日」

趣味の陶芸

始めましょうよ

七月五日の起工式以来行われてきた生きがいセンター作業所の増設工事も無事終わりました。

新たに、第二作業室と陶芸室が設置されました。広々とした陶芸室には焼き窯が置かれ、準備も着々と進んでいます。二月には、設備も整いますので、その時を会員一同、首を長くして待っています。

さて、シルバー人材センターでは、新しくできたこの施設で陶芸教室を開設します。そこで、参加希望者

ター会員及び町内在住の
お年寄り
参加料 無料
開設日 二月から月に五回
ないし六回
(午前中)
※八月、十二月、一月は
除きます。
申込み 一月
二十三日(月)
までに電話
してください。

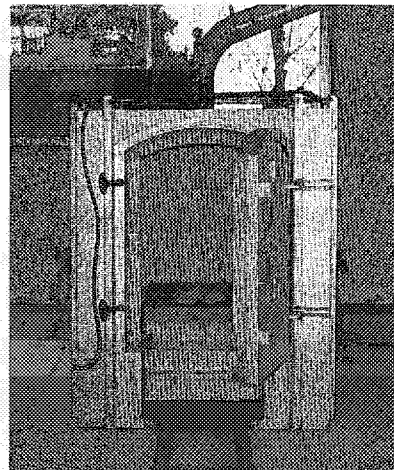

この焼き窯でどんな作品ができるんだろう

を大募集しますので興味のある方は、どしどしお電話ください。
対象 シルバー人材セン

※なお、それ以後においても、随時ご相談に応じます。

西三河の

方言 ②

「行くまい」

謹賀新年、きょうは親子水入らずで正月気分……
「おしがたー、ファミコンばっかやっくらーと、羽根つきせー行くまい。」

「お前たち、ファミコンばかりやってないで、羽根つきに行こうよ。」
という意味です。

助動詞「まい」は、動詞に付いて、否定の推量・意志を表し「しなないだらう、しないつもりだ」という意味ですが、下に疑問の終助詞「か」を伴って「しなくてくれまいか」のように勧誘依頼を表したものが、この地方では、この「か」が欠落してもこのように勧誘だけを表し「ししよう」という意味で使われ、共通語にはない特有の言葉となっています。

テレホンサービス 身近な情報・24時間



フリーダイヤル ミンナノヤクバイ番

0120 - 378981

情報～年始の当直医

国際交流パーティー

幸田町国際交流協会事務局
☎62-2424(中央公民館内)

幸田町国際交流協会は発足して2年目、会員数は330名、町民100人に1人が会員です。『世界をもっと身近に』のメインテーマを奏でて活動しています。あなたも当協会に入会しませんか。また、下記のとおりパーティーを開催しますので、参加したい方や企画をしてみたい方は上記へご連絡ください。

とき 1月22日(日)
午前10時～午後3時

ところ 中央公民館
参加資格 会員・非会員を問いません。
参加費 1,000円
その他 事務局は、毎週月・水・金の午前9時30分～午後2時の間は事務員がいますが、それ以外は留守番電話となります。

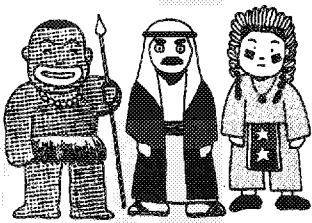

募集

国立県営愛知障害者職業能力開発校 訓練生

国立県営愛知障害者職業能力開発校
☎05339-3-2102

募集職種 情報技術系・事務印刷系・製図系・服飾縫製系・手工業系 (印

章彫刻科・園芸科)

訓練期間 1年

応募資格 義務教育修了以上(但し情報技術系は高卒程度の学力が必要)の障害者で、障害が固定し寮生活等団体生活ができる者。

入校日 4月7日(金)

入校相談日 毎月第2・4水曜日

受講料 無料

特典 職業安定所の指示を受けて入校すると訓練手当等が支給されます。

問合せ 上記または最寄りの公共職業安定所まで。

その他

愛知県移動図書館

社会教育課文化振興係 (内線412)

とき 1月25日(水)

ところ

坂崎公民館 ▶ 午前11時～11時50分

町立文庫 ▶ 午後1時～1時50分

貸出料金 無料

次回 4月26日(水) 予定

償却資産の申告を忘れずに

税務課固定資産税係 (内線134)

事業を営んでいる法人・個人の所有する事業の用に供する償却資産についても、固定資産税の課税対象とされ、毎年1月1日現在にある資産は1月末日までに申告していただくことになっています。申告書がお手元にない方や用紙が不足した方は上記窓口で用紙が用意してありますので、必ず期日までに申告してください。

1月の神経芽細胞腫検査

保健課健康係 (内線183)

平成6年7月生まれの子どもの対象に、神経芽細胞腫検査を行います。4か月児健診で配布した“ろ紙”に尿を湿らせて、愛知県健康づくり振興事業団へ郵送してください。

国の教育ローン

年金教育資金貸付

(社)愛知県年金福祉協会

☎052-251-0700

この貸付制度は、年金積立金を原資に還元融資の一環として、厚生年金保険・国民年金に10年以上加入している方が、入学時や在学中の教育費を低利で借りることができる制度です。

また、この貸付は、国民金融公庫の一般教育ローンと併用もできます。

融資金額 学生・生徒1人につき100万円以内(国年50万円)

返済期間 8年以内(据置期間は在学期間内で最長4年)

利率 年4.9%(平成6年12月1日現在)



寄付

ありがとうございました

社会福祉協議会へ▶

岡崎遊技業協同組合様 金200,000円

1日1円で助け合う交通災害共済

共済掛金 / 1人年額 360円

共済期間 / 4月1日～翌年3月31日

災害見舞金 / 最高(死亡)100万円補償。1等級から11等級まで災害の程度により支給。

加入方法 / 1月中に区長、又は組長から申込書が渡されますので、職場、町内、家族ぐるみで加入してください。

問合せ / 総務部総務課庶務係 (内線332)

お知らせ

幸田町役場 ☎62-1111

相談 (無料)

行政相談

電話相談 ☎62-1111(内線141)

とき 1月18日(水) 午前9時～正午
ところ 役場1階101会議室
相談員 池田一市氏

少年相談

少年相談室(中央公民館内 ☎63-1188・直通)

とき 毎週月・火・水曜日
午前8時30分～午後5時
ところ 中央公民館少年相談室
相談員 加藤 忠氏

女性相談

福祉課福祉係(内線124)

とき 1月25日(水)
午前10時～午後3時
ところ 役場1階101会議室
相談員 県女性相談員 内田良子氏

母子家庭相談

福祉課福祉係(内線124)

とき 毎週月曜日
午前10時～午後4時30分
相談員 県母子相談員 小坂まり子氏

難病相談

岡崎市医師会 ☎62-1572

とき 相談したい日時を電話予約
ところ 岡崎市医師会難病相談室

老人健康相談

保健課健康係(内線183)

とき 毎週火・水・金曜日

午前10時～正午

ところ 老人福祉センター
担当医 相馬敏量氏(水・金のみ)
内容 検尿、血圧測定、診察、保健指導

○相談を受ける人は、健康手帳をお持ちください。
○曜日は、都合により変更することがあります。

心配ごと相談

福祉課福祉係(内線124)

とき 毎週水曜日
午前9時～正午
ところ 役場1階101会議室
相談員
1月11日 高橋和男氏、左右田富美江氏
18日 田境刻次氏、磯部キヨ氏
25日 近藤義雄氏、藤井紀子氏

催し・講座

町長杯争奪卓球大会個人戦

社会教育課スポーツ係(内線411)

とき 2月12日(日) 午前9時～
ところ 荻谷小学校 体育館
競技部門 ●一般男子の部●一般女子の部●中学生男子の部●中学生女子の部

参加資格 町内在住又は在勤者
申込期限 2月7日(火)

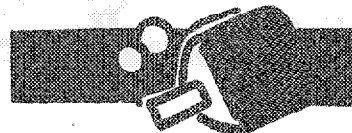

健康料理講座④

カルシウムで丈夫な骨づくり

保健課健康係(内線183)

近ごろ何かと話題な骨粗しょう症。健診の結果を知ってびっくりしたり、話に聞いて心配になったり…。骨がカスカスになってクシャミひとつで骨折するようになっては大変!! 日頃から骨を丈夫にする生活を身につけましょう。

とき 1月24日(火)
午前9時30分～12時30分
ところ 保健センター
内容 骨粗しょう症の人。骨密度測定から注意の必要な人。健康料理に興味のある人。
定員 20名
持ち物 エプロン・健康手帳(ない人は当日発行)
申込み 1月19日(木)まで

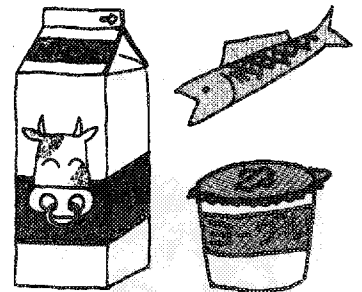

老人福祉センター行事

☎62-7224

1月13日(金) 煎茶接待/17日(火) 日舞(清美会)/24日(火) 民踊(山峰会)/25日(水) 民踊(すみれ会)/27日(金) 民踊(千鳥会)/31日(火) 民踊愛好会・煎茶接待

11月の事故状況

	件数(人数)	累計(1～11月)
死亡	1(1)	2(2)
重傷	0(0)	6(6)
軽傷	15(18)	161(185)
物損	77	906

11月の犯罪状況

侵入盗	10
車両関係盗	10
その他	21
計	41

今月の税金と料金納付

- 国民健康保険税 第5期
- 国民年金保険料 1月分
- 上下水道料 11・12月使用分
- 町民税・県民税 第4期
- 保育料 1月分
- し尿くみ組手数料 10・11・12月使用分

※納入期限 1月31日(火)

こうた歴史さんぽ

その1歩目

山論争と宗吾靈神勸請の由来

そうご れいじんかんじょう

須美村と桐山村の入會山の境をめぐり、以前から争いが続いていた。寛文元年に鳥山牛助、鈴木八右エ門に頼み、和解が出来ていたが、明治政府の地租改正にともない、地券証を政府が発行して税を課したことに

より各地で土地所有の境論争が再発

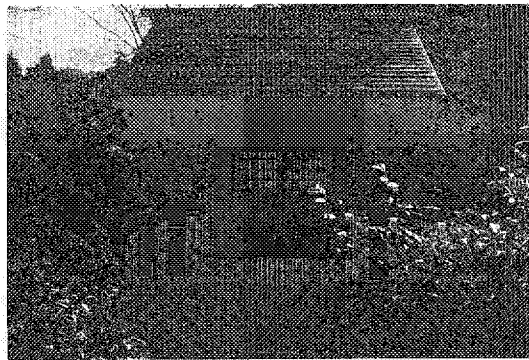

岩松寺の宗吾靈堂（桐山）

初期の義民宗吾靈神に祈願を籠め、その徳を慕い勸請したものとされている。

昭和六十一年四月五日御靈堂の再建供養が行われた。場所は桐山集落の南、岩松寺（無住）の境内の小高い所に宗吾靈堂に祭られている。愛知県では三河で桐山に一ヶ所、尾張で一ヶ所所祭つてあると聞いているが桐山では二・三年に一度、惣五郎を葬った墓所千葉県成田市の東勝寺、（宗吾靈堂）に代参詣りをしている。

※注 佐倉惣五郎、通称宗吾、本名木内惣五郎。惣五郎は、印旛郡公津村の名主で惣五郎伝説によれば領主堀田氏の重税にあえぐ窮状を時の徳川將軍に直訴して妻子共に処刑されたという。その伝説は江戸時代の代表的義民伝説、佐倉義民伝となり講談や芝居にもなつて、広く流布されたと言う。

桐山村誌参考

した。桐山と須美の入會山地境争いも明治十年頃から数年に渡り境界の再論争があり、事件は裁判となった。当時は制度も完備しておらず、裁判は延々と長引き、代言人（弁護士）の言につられてか和解を見ずに裁判費用が嵩んだ。村民の苦痛は甚だしく再審もあったが、明治十七年に決着がついた。この論争中に桐山村の名主長谷利平次氏等村人と共に江戸

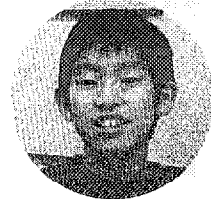
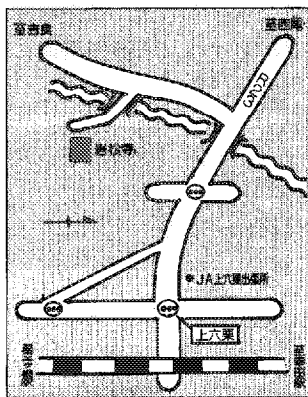

6年 谷川 直行くん

小学生 画伯登場

■先生から
楽しそうにけんけんしているようですがよく分かります。髪の毛の動きや足の動きがいいですね。大きな口もすてきです。



「けんけんできたよ」



「レインアップシュニートをきるはく」

■先生から
友達にモデルをしてあげたり、してもらったりして、デッサンから楽しんでいましたね。光を浴びる感じがとてもすてきです。



1年 柳生 愛実さん

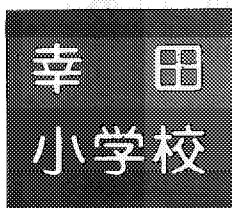

こんなところ？ 知ってた！

町内探検隊 ACT 1

インドアスポーツは おまかせ！ 勤労者体育センター

きんろうしゃたいいくせんたー

体育館の響きって

なんかいいよね

ポーン、ポーンと体育館の天井いっばいに鳴り響くボールをつく音。キユツ、キユツと小刻みに鳴る床とシューズがこすれあう音。そして、一日中響き渡る声援と笑い声……。豊坂小学校と豊坂保育園の隣にあるここ勤労者体育センターでは、今日も利用者が、子供たちに負けないくらい元気いっぱい活動しています。

「勤体」と呼ばれ親しまれているこの施設は、その名のとおり、勤労者の皆さんが気軽に健康づくりをできるようにと、昭和五十六年にオープンしました。

施設規模は、バレーボールが二面、バドミントンが二面、バスケットボールが一面とれ、また、エアロビクスや卓球なども楽しめます。その他、屋外にはテニスコートが二面あります。

さまざまなサークルがここでスポーツに親んでいますので、人気のある曜日のコート取りは結構大変のようです。ご予約はお早めどうぞ。

申込み方法 利用したい日の一か月前から受け付けます。役場四階の社会教育課スポーツ係まで申請にお越しください。なお、予約は電話でもできます。

☎62-1111内線411(月～金曜日の午前八時三〇分～午後五時)
利用料金 時間、面数によって異なりますが、最低が午前九時～正午まで半面借りて二百五十円、最高が一日貸し切りで千三百九十円です。

三浦隊員のおススメ



三浦 純江 隊員
(市場)

勤体を利用し始めたのは、七年前です。主人にバドミントンを気軽にできる場所として勧められたのがきっかけです。私の所属するクリアーズは、気さくで美人の多い(?)チームです。いつもワイワイガヤガヤ練習しています。

勤体の良いところは、利用しやすいところです。子供も連れて来れますし、料金もとても安いです。管理人さんとても親切ですよ。家にいないときは、いつも勤体にいるくらい居心地がいいところですね。(笑)

勤労者体育センターまでのアクセス

- JR幸田駅から車で7分
- 駐車場あり(30台)
- 開館時間及び休館日
AM9:00～PM9:00
月曜日、祝祭日の翌日、及び12月28日から翌年1月4日まではお休み。
- 利用には予約申請が必要です。

編集後記

▼電通がまとめた一九九四年の話題商品・ヒット商品には、「売り切り携帯電話」や一九六〇～八〇年代の邦楽アルバムをCD化した「Q盤CD」、それに「低刺激化粧品」など約八十の商品が掲げられている。これらに共通するキーワードは「なじむ」であり、不況の中、消費者は自分の生活のサイズや優先順位を見極めて、納得して買える商品やサービスを選択していると説明している。▼広報こうたがA4判サイズになってちょうど一年が経過した。試行錯誤しながらのスタートで、B5判のときはタイトルやレイアウトもカラッと変わった。そんなわけで、読者のみなさんにも最初はとまどいがあったかと思われるが、もうなじんでいたただけだろうか。▼おっと、最後に広報担当から新年のごあいさつをと思っただけ、マスが足りない。じゃあ、次のページでいいや。





今年はお年寄

今年 は亥年——十二支の最後の年です。十二

の方角を司る十二支それぞれに動物を当てたのは中国からです。中国でも当然同じ亥年です。しかし、おもしろいことに、中国ではカレンジャーなどにかかれる絵は、インシンでほなへつたの絵を見かけます。インシンはほなへの若造ですから、同じほなへの絵の代わりにか。

さて、インシンは、日本では北海道、東北、北陸の一部を除いた広い範囲に分布して

います。悪業大鹿ややっせなどには、狛犬、インシンと呼ばれている小判のものが主としています。

インシンは夜間に食を求めて人里に現れ、栗や芋、福などを食べてしまいます。芋は鼻端を巧みに使って掘り起こし、栗はきぼで穴を開けて食べます。また、ぬたを打つ、といった、体に泥を塗る習慣があるのだ、たんぼを流らすこともしばしばです。このため、人間はインシンを撃つために、畑やたんぼに垣などをめぐらし、インシンの侵入を防ぎます。

人間

は、昔からインシンをさまざまに利用して

きました。肉は獣肉を食べることを忌避していた時代から、山へいり、と呼んで食べてきました。毛はブラシに、歯は印材に、胃液はマムシにかまれたときに使ったといいますが、皮は靴用に使われましたが、それは怒り毛で織ったよつです。

インシンといえは、悪業大鹿といふ悪業を連想します。でも、今はゆとり時代の幕がはじまりハリきつは、悪業大鹿をしたら、ゆつくり休むようにしたいものです。

写真 Photo: 赤野公明から見た遠望の日の出