

1995
5/1
No.600

あさしいきいき伸びるまち
広報 **こうた**

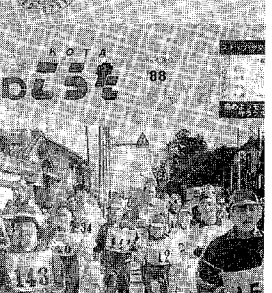

教育の殿堂 幸田中学校体育館
文化の殿堂 幸田町中央公民館
堂々完成!



600
号目の
広報

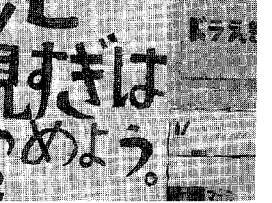
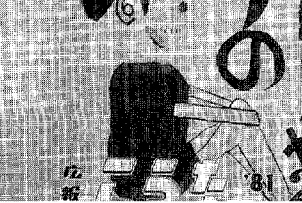
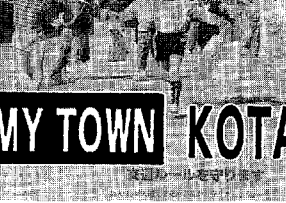
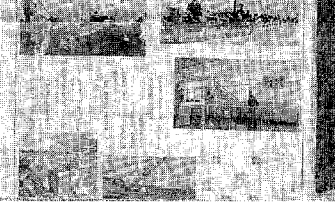
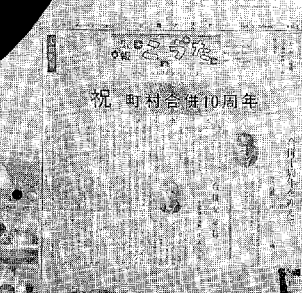
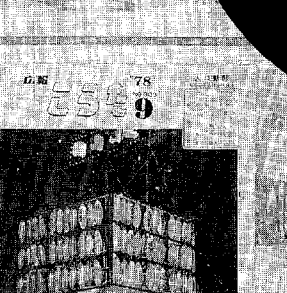

MY TOWN KOTA

省エネルギー
テレビの見ぎはやめよう。

くらしのカレンダー

1995/5/16~6/15

5
MAY

16 (火)	春の交通安全運動 (5/20)
17 (水)	行政相談 (役場101 9:00~)
18 (木)	
19 (金)	幸田町植樹祭 (わしだ保 10:00~)
20 (土)	
21 (日)	
22 (月)	
23 (火)	
24 (水)	
25 (木)	
26 (金)	
27 (土)	
28 (日)	ソフトボール指導者講習会(さくら 19:00~) 第1回ソフトバレーボール大会(豊坂小・勤体 9:00~) 愛知スポーツレクリエーションフェスティバル予選大会(中央テ 9:00~)
29 (月)	
30 (火)	
31 (水)	



救急診療

- 平日夜間急病診療所 (岡崎・竜美北・☎52-1572) 午後7時30分~午後11時
- 休日歯科→緊急医療センター (岡崎市・六供・☎21-0501) 午前9時~正午、午後1時~午後4時
- 上記以外の場合は次へお問い合わせください。
緊急医療情報センター (☎21-1133)

もくじ

幸田町議会議員選挙結果 3

特集1 広報こうた600号記念

600回のありがとう。 ... 4・5

特集2 区長さんの区紹介

23区23色。 6~10

こうた歴史さんぽ ⑤ 11

「埋もれていた道標」

町指定文化財 新たに1件を指定 11

INFORMATION 情報あらかると ... 12・13

町政モニターだより 編飼共子さん ... 13

TOPICS まちの話題 14・15

「矢作川って大切なんだ!」ほか

みんなのひろば 16・17

・らくがきコーナーすべしやる

・広報クイズ

・生きがいセンターだより

・青春トーク/roller 高坂玉美さん

・西三河の方言

お知らせ 18・19

こんなトコロ知ってた? 20

「とぼね運動場」

編集後記 20

6
JUNE

1 (木)	危険物安全管理月間
2 (金)	
3 (土)	スポーツ指導者傷害救急法講習会 (中央公 19:30~)
4 (日)	町民スポーツ大会グラウンド・ゴルフの部 (荻谷小 9:00~)
5 (月)	
6 (火)	消費生活講座開講 (役場ホール 13:30~)
7 (水)	
8 (木)	法律相談 (役場301 13:00~)
9 (金)	
10 (土)	野鳥に親しむ会 (坂崎小~彦左公園 9:00~) レディースソフトボール大会監督者会議 (中央公 19:30~)
11 (日)	
12 (月)	
13 (火)	
14 (水)	
15 (木)	



● 候補者別得票数

(得票順で、◎は当選者)

◎成瀬 克己	1859・922
◎伊藤 進	1027・216
◎山田 元	893
◎夏目 正男	847
◎畔柳 武治	839
◎朝岡 正	814
◎本多 省吾	785
◎手嶋 茂	758
◎石川 淳造	736・672
◎丸山千代子	730
◎内田 等	725
◎小林 光政	724
◎近藤 博見	712
◎山本 雄幸	699
◎市川 正	663
◎清水 忠	655
◎中根 紀明	649
◎成瀬 文雄	614・617
◎三浦 孝男	602
◎石川 常雄	584・327
◎成瀬 恒雄	577・459
◎杉浦 和重	575
内田 義延	570
伊藤 宗次	569・783
安藤 猶二	517
鴨下 昭一	458

無効 1 5 3 票

四月十八日に告示された幸田町
議会議員一般選挙は、二十三日に
投票が行われ、二十二人の新議員
が誕生しました。
今回の選挙は二十六人が立候補
し、激しい選挙戦が繰り広げられ
ました。



開票のようす

幸田町議会議員選挙結果 二十一人の新議員決まる。

● 投票所別投票状況

投票区(投票所)	有権者数 (人)	投票者数 (人)	投票率 (%)	前回投票率 (%)
第1(坂崎小学校)	2,476	1,982	80.05	84.38
第2(幸田小学校)	3,405	2,831	83.14	88.57
第3(わしだ保育園)	2,164	1,863	86.09	90.26
第4(中央小学校)	4,426	3,539	79.96	84.98
第5(荻谷小学校)	3,761	2,906	77.27	82.52
第6(深溝小学校)	3,825	3,071	80.29	84.74
第7(上六栗保育園)	1,866	1,602	85.85	88.03
第8(豊坂小学校)	1,709	1,544	90.35	93.74
合計	23,632	19,338	81.83	86.43

おたよりがタヨリワイズ

平成五年二月一日号から始まった広報ワイズの応募ハガキに、多くの市民の皆さんが感想や意見を書き添えてくださっています。いつもは、みんなのひろばの「おたよりがタヨリ」のコーナーで紹介するのですが、多すぎてすべてのコメントを掲載できません。そこで、紙面の許す限りこの場を借りて、皆さんの広報こうたに対する思いを紹介させていただきます。

こんなふうに感じました。

●いろいろな行事の写真がもりだくさんで、みんなが活躍しているようすがよくわかっていいと思います。●広報には身近な大切な情報が載っているの、毎回一通り目を通します。時々、知った人が載ったりすると、その人の意外な一面を発見できたりして楽しいですね。●「ハローキッズ」に孫の写真が載り、ハッピーな気分です。●いつも「生きがいセンターだより」の中の会話をとて

も楽しく拝見しています。●「西三河の方言」で、今月はどうな言葉が出てくるかな?と毎回楽しみにしています。子供いわく「こんな言葉使ってたの?」●広報は全部読んでいますが、何ととっても編集後記を読むのをいつも楽しみにしています。

●これからも幸田町民のための明るく生活に密着するニュースを期待しています。

こんなのおお?

●同好会等としてやっているスポーツを幅広く扱ってください。●幸田町は外国人が結構住んでるけど、その人たちのいろいろなインタビューがみたい。●簡単な料理特集を載せてください。●町内の求人募集を記載してほしいです。●町内の名所や施設を載せるとき、簡単にいいから地図を入れてください。●公共施設の場所・利用方法など紹介してください。●プレゼントのある企画もつと載せてください。●「いじめの特集」とかでできれば良いのでは。●広報の配布が非常に遅く、記載日時に間にあわないことがあります。せっかくの広報ですから、価値ある配布方法を考えてください。●町で主催する講演会の内容を少しでも広報に載せてくれるとうれしいです。●ノーベル賞受賞の大江健三郎氏の特集なんかいかが? ●すべてのご要望をかなえるのは難しいですが、現状でできることから取り入れてゆきたいと思っています。今後、も様々なご意見をお待ちしています。

タイトルの重み



昭和34年1月



昭和35年1月

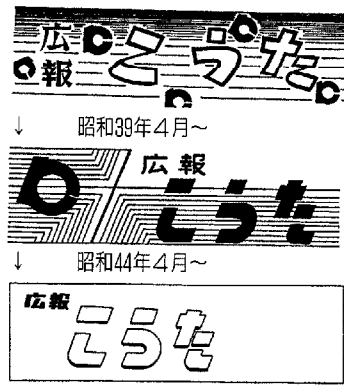

昭和51年4月~

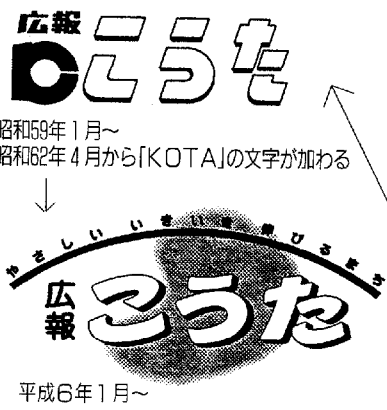

平成6年1月~

昭和59年1月~
昭和62年4月から「KOTA」の文字が加わる

昭和49年11月 こつた議会のたより創刊。300号。
昭和53年6月 2色印刷に(緑と黒)。400号。
昭和56年4月 月2回発行に(1日号は緑、16日号は赤茶)。
昭和61年10月
昭和62年4月



平成元年1月 16日号が現在の赤色に。500号。

平成3年3月 聴く広報「テレホンサ」開始。

平成5年4月



0120-378981

平成5年5月 1日号が現在の藤色に。A4判に変更。

平成6年1月



平成7年2月 平成6年7月1日号が愛知県広報コンクール(町村1部)で初入選。



区長さんの区紹介

23区23色。

幸田町は、23の行政区に分かれています。そして、それぞれの区には、住民の皆さんと町政を結ぶ大切なパイプ役として区長さんがおみえになります。今回、区長さんに、①我が区の紹介、②我が区の自慢・おススメ場所を語っていただきます。【人数人口は7/4/1現在】



NAGAMINE
長 嶺
(61戸・290人)
こやま やすじ
小山康次 さん
☎62-4177

①町の北部に位置し、戸数、人口とも昔からほとんど変わっていない区ですが、フタバ産業の進出により農業と工業の調和のとれた区になりました。

②当区は人と人との和による団結力があります。おススメの場所は、工業団地南から右に入り、杉檜の参道を登ると柳沢出世稲荷があります。

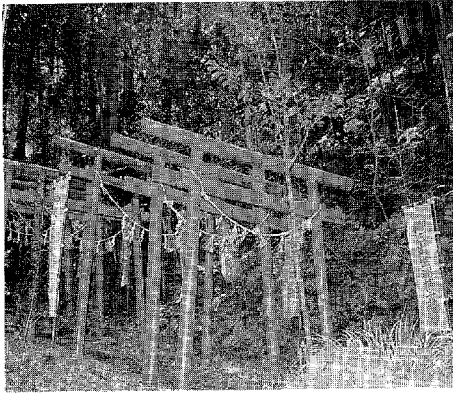

柳沢出世稲荷



KUBOTA
久保田
(85戸・385人)
やまもと たつお
山本達雄 さん
☎62-5733

①緑豊かで空気のおいしい所です。集落中央に農村広場と社官司神社があり、平成四年の御遷宮には大花火で区民の心が一つになりました。

②春は早咲きのゴルフ場の彼岸桜並木。夏は区民参加のスポーツ大会、柴雲の滝で涼をとる、夜は盆踊り。秋、凧山筆柿団地からの眺めは一面の黄金色です。

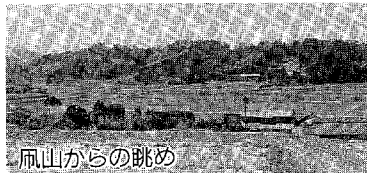

凧山からの眺め



SAKAZAKI
坂 崎
(911戸・2,586人)
くろやなぎこうじ
黒柳廣治 さん
☎62-1245

①当区は町北部に位置し、京ヶ峰山の南に面した美しい田園と、緑豊

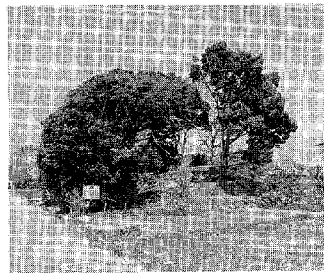

青塚古墳

かな中に内陸工業団地を合わせ持つ、すばらしい環境にあります。

②青塚・経塚古墳の遺跡と合わせて、彦左衛門の知行地であったことから彦左の里として彦左公園が設けられ、区民の憩いの場となっています。



OKUSA
大 草
(1,018戸・3,797人)
しみず たけし
清水 武 さん
☎62-3381

①終戦時の戸数は二百数十戸でしたが、現在では千戸余となりました。現在、丸山地区に町立図書館、町民会館を建設中です。クレーンが空へ伸び、文化の殿堂の産声が聞こえて

きます。

②春は桜、秋は紅葉の大井池一帯は幸田町のオアシスを目指しています。この四月、古より鎮座まします弁天様の浮御堂が朱色も鮮かに完成しました。

大井池の浮御堂

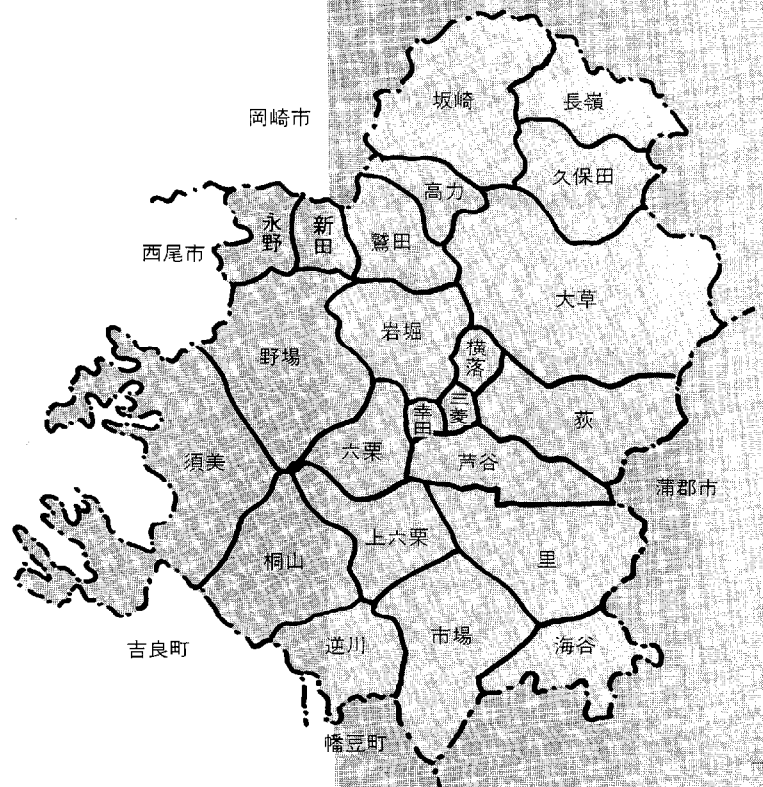
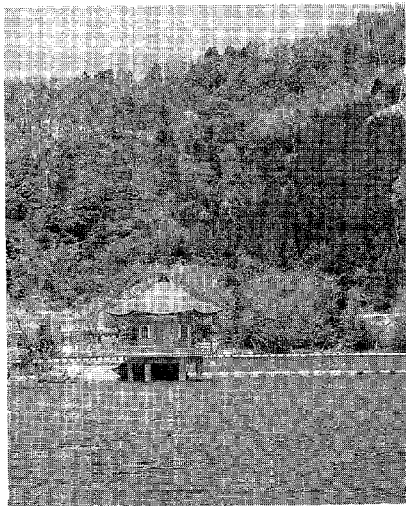



KORIKI
高力
(270戸・993人)
やまもと しげる
山本 茂
☎62-1331

①三河三奉行の一人、高力清長は「仏高力」と呼ばれていました。現在も区民は温厚で、実直な人柄です。

②高力神明宮には、今年度町指定文化財となった工芸品「太刀」が奉納されています。その内容は、今回の広報に載るそうですので、そちらをお読みください(11ページ)。

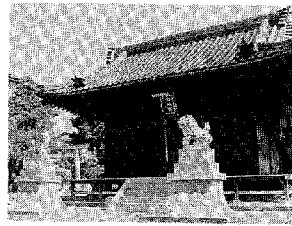

高力神明宮



WASHIDA
鷺田
(1,019戸・2,722人)
こばやし みねお
小林 峯夫
☎62-1456

①現在、(仮称)相見駅の誘致による新市街地の形成準備をしています。また、農業構造改善によるナスのハ

ウス団地化促進も行い、「住」と「農」の調和ある発展を目指します。
②大鷺と大楠木の鷺田神明宮が有名です。八八六年日本三大樹と称する大楠木に大鷺が生息、人畜への被害が多く、時の県主らがこれを射止めたところ、村民は安堵し、村は栄え鷺田村になったということです。



IWAHORI
岩堀
(1,328戸・4,568人)
あさい せいいち
浅井 誠一
☎62-5710

①当区は、町の中央部に位置し、世帯数、人口とも最も多い区です。転入者も多く、昔からの住民とも、区

のコミュニティ活動を通して親交を深めています。
②区内には、役場や消防署、金融、それにAコープやボウリング場もあり、生活するには何かと便利な所です。



SHINJODEN
新田
(43戸・201人)
つづき よしお
都築 良雄
☎62-5291

①町の北西部に面した農業集落地です。七月上旬には、区民スポーツ大会を通じて、区民全体のふれあいを大切にしております。
②新田区では、二十数年以上にわたり、無火災で町からも表彰を受けました。また、下水処理施設も町内では一早くでき、環境もとても良い集落です。

役場庁舎から見た岩堀区の中・北部方面

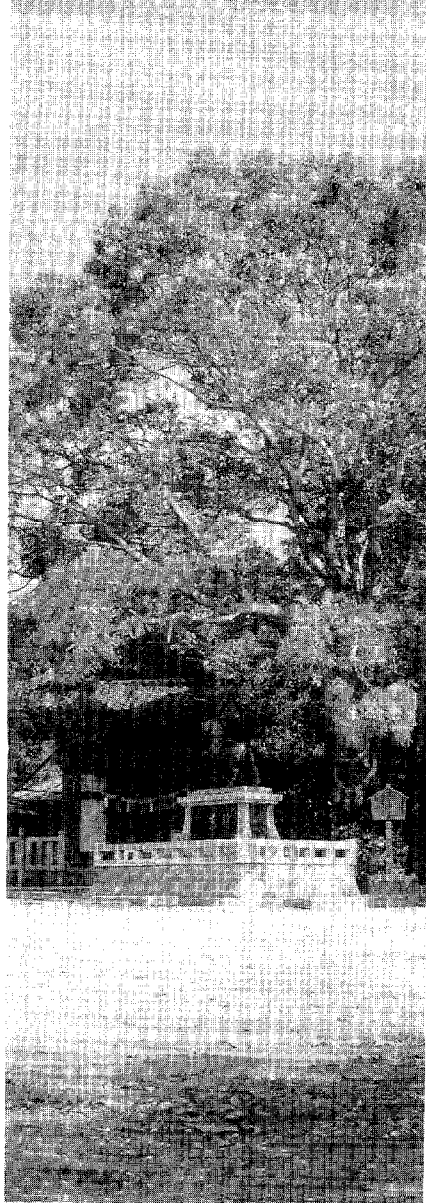
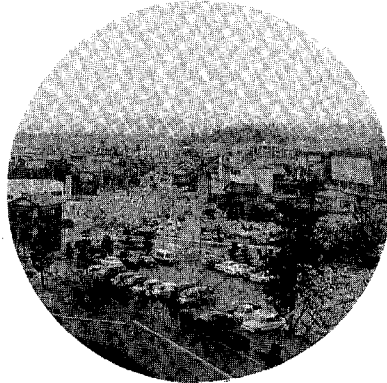

鷺田神明宮



YOKOOCHI
横落
(552戸・1,805人)
たけや まさお
竹谷 正雄
☎62-3641

①国道248号を利用するサラリーマン、北部を流れる川提を散策するお年寄り、公共広場で遊ぶ子供たちが、古き時に比べ四十数倍にもなった町のほぼ中央に位置する閑静な住宅地です。

②老若男女が、思いのまま、考えるがままに、どんな場合でも話し合える、気楽で自由なムード、それに大きなグラウンドが、二つもあることが自慢です。

毎年、中央運動場で行われる町民大運動会

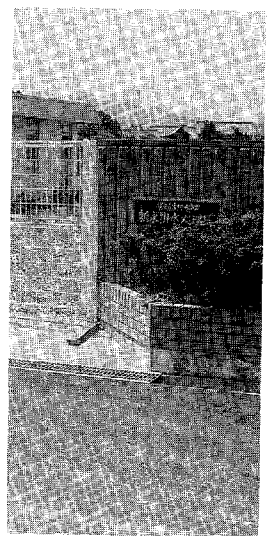

新永排水処理場

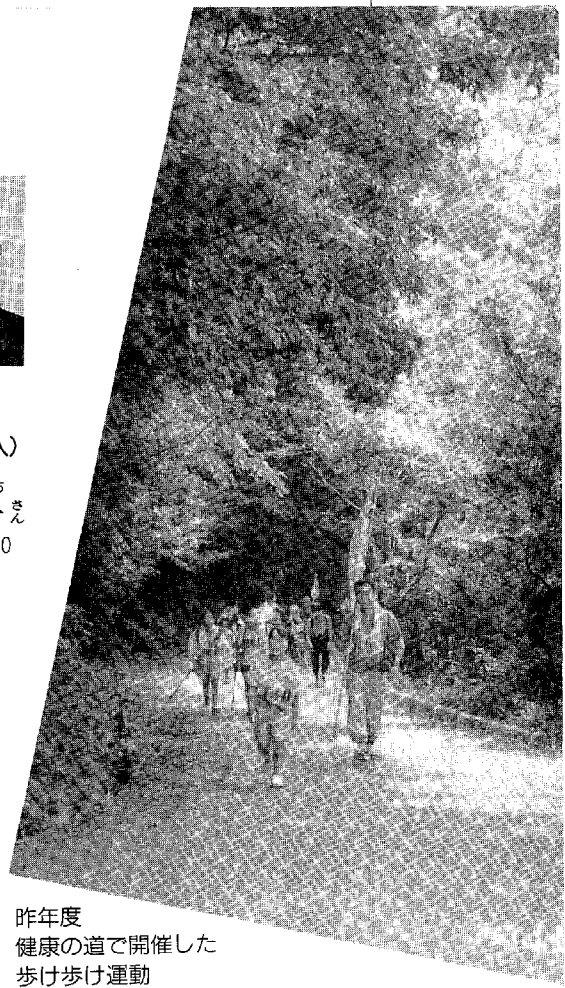

昨年度健康の道で開催した歩け歩け運動



091
荻 孝一
(212戸・892人)
くさつくこういち
草次 孝一
☎62-0190

①区中心部は町役場より東方へ約2kmに位置し、遠望峯山の西面山麓から裾に広がる平野が荻区です。区総面積の六七％が山林です。
②健康の道があります。不動ヶ池を出発点として不動ヶ滝を通り、遠望峯山の中腹を横切るように登り、北峯の峠を下り大井池に至る、七・九kmの行程です。



ASHINOYA
声 谷 茂雄
(1,246戸・3,373人)
あしんお
内藤 茂雄
☎62-0489

①芦谷区は本町では有数の大所帯の区です。山、田、住宅ありという多様な区で交通の要衝でもあります。また、幸田文化公園、日本電装等が立地しています。
②幸田文化公園からの素晴らしい眺望と華麗な紅枝垂桜。その麓には芦谷

の旗本・代官累代の墳墓があり、また、郷中には旗本陣屋旧跡があります。文化活動も盛んで整備された公民館と和風様式コミュニティセンターがあり、多彩な芸能クラブ活動をしています。

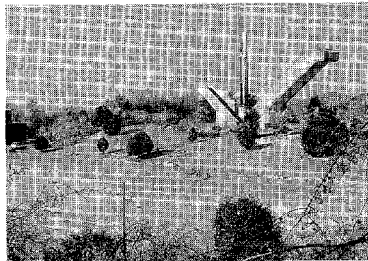

幸田文化広場



KOTA
幸 田 守彦
(240戸・825人)
つるた もりひこ
鶴田 守彦
☎62-0026

①幸田区は幸田町の中心に位置し、

JR幸田駅を持ち、商業地域として、また幸田町の玄関口として発展をきた区です。
②当区は商業地域としては、他地域より人情味豊かな近所つき合いの良い区として自慢できます。おススキの場所は幸田駅の玄関から望む遠望山の美しさです。

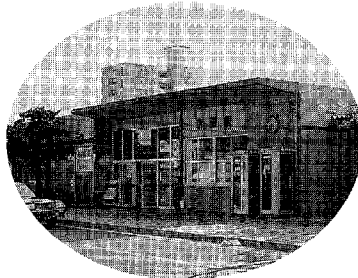

町の玄関口・幸田駅



SATO
里 猛
(619戸・2,111人)
さいとう たけし
齋藤 猛
☎62-1210

①里区内の国道248号の四車線化や南部農道と農免道路の工事が着々と進み、国道248号の渋滞が緩和



本光寺

されつつあります。
②深溝松平氏代々の墓がある本光寺は参道にあじさい、お庭に紅梅、裏山にはたくさんの椿が植付られ、また頂上に四季桜があり、四季を通じて観光客で賑わいます。



ICHIBA
市 場 春吉
(556戸・2,077人)
いなよしはるきち
稲吉 春吉
☎62-6737

①JR三ヶ根駅を中心に深溝小学校や南部中学校があり、コミュニティ活動等も盛んに行われて、緑豊かな明るく住み良い待ちづくりになっています。

②駅の隣りには三ヶ根南公園があり、親子づれなどの憩いの場となっています。また西深溝には、三河地震の傷あとを今に残す、深溝断層があります。

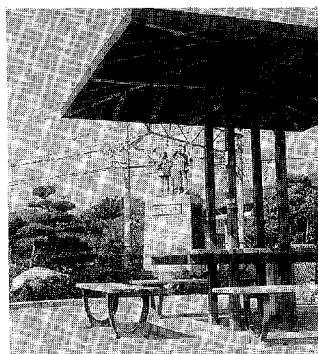

三ヶ根南公園



エサを探す白鷺



UNIYA
海谷
(208戸・801人)
せんがみちあ
千賀迪雄
☎62-1583

①当区は蒲郡に隣接するため三河湾が眺められますし、区の真ん中を拾石川が流れている、幸田町でも指折りの景色のよい所です。
②この拾石川を早朝散歩しますと、色鮮やかなカワセミが水面すれすれを飛ぶ姿が見られます。その他、白鷺・鴨なども観察できます。



NOBA
野場
(372戸・1,547人)
ながい ゆたか
永井 豊
☎62-1305

①農業、工業が盛んで、ほ場整備も完成し将来が有望です。また、集落排水事業も着々と進行し環境衛生の向上が図られ、調和のとれた活力に

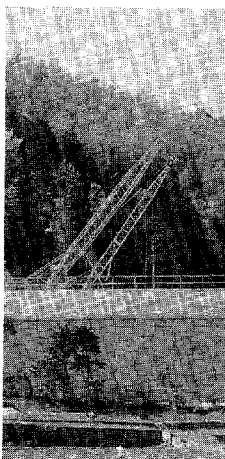

建設中の特別養護老人ホーム

満ちた区です。
②自然の森に囲まれた、静かな山麓に平成八年四月、町民の待ち望んでいた、老人のつどいの場となる特別養護老人ホームが完成します。



NAGANO
永野
(63戸・311人)
やまもとまゆい
山本享市
☎62-3537

①当区は町の西部に位置し、広田川を挟んで岡崎市と接し、また山を挟んで西尾市とも接する田園地帯です。現在、土地改良事業のほ場整備工事が進められています。
②水道山公園（永野公園）は本町はもちろん、岡崎方面の展望も良いところ。何より

自然に近い遊歩道が四季を通して楽しめ、手近なハイキングコースとしておススメします。

永野公園の遊歩道



SUMI
須美
(89戸・442人)
みずのよしお
水野良雄
☎62-2360

①緑に囲まれて、柿、みかんと自然の幸の収穫にも恵まれた区です。戸数八九戸、四四二名が農業になんらかのかたちでかかわっている果樹地帯です。

②八十歳以上の方が、たくさん住んでおられる長寿の里です。如意寺には町指定文化財の光仏様を始めとして、数多くの仏像が祭られています。

木造
阿弥陀如来座像
(光仏)



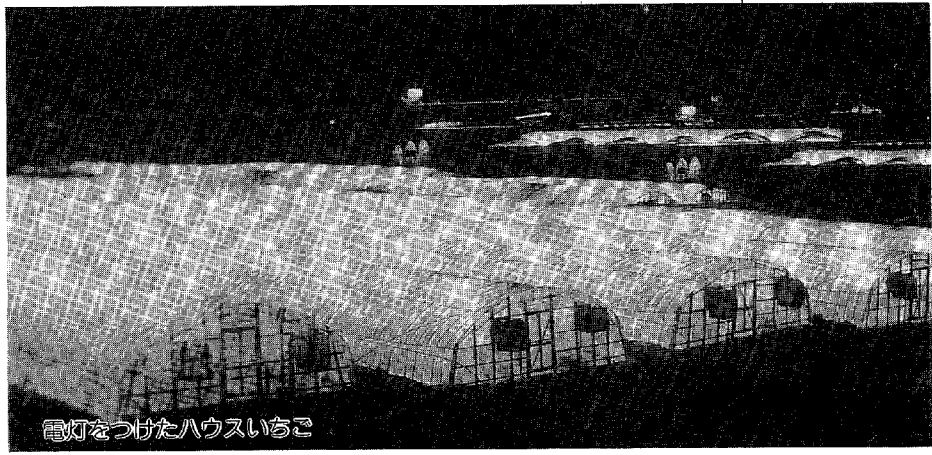

電灯をつけたハウスいちご

①集落排水事業も本工事に入り、なにかと大変な時です。最近、めだかやぼたるが育ち、自然が戻りつつある環境の良い区です。
②自然環境の中でゆとりある農村公園があります。須六農道の中腹から見た町の風景はすばらしく、特にハウスいちごの時期は夜景がとても美しいです。



MUTSUGURI
六 栗
(380戸・1,295人)

しがおと
志賀敏男
☎62-1655

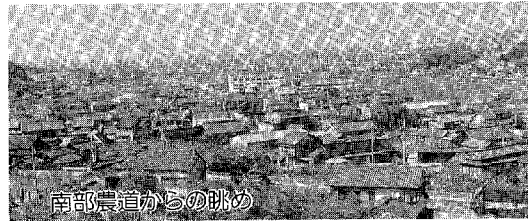

南部農道からの眺め



KAMIMUTSUGURI
上六栗
(184戸・710人)

いわせ きくお
岩瀬喜久雄
☎62-3546

①上六栗区は南部農道・国道23号・名豊道路(計画)等と道路が多く、それだけに人々の交流の多い集落です。
②桐山から南部中学校、日本電装に向けて南部農道が坂崎方面、岡崎公園の緑、遠くは猿投山、御嶽山まで一望できる良いところです。



綱引きは5年連続優勝の桐山区



KIRIYAMA
桐 山
(92戸・439人)

ながや たつき
長谷龍城
☎62-0664

①総戸数が九二戸という町内でも小さい集落ですが、果樹栽培農家も多



MITSUBISHI
三 菱
(83戸・136人)

さわくちのりゆき
澤口憲幸
☎62-6887

①小さな区ではありますが、区民の

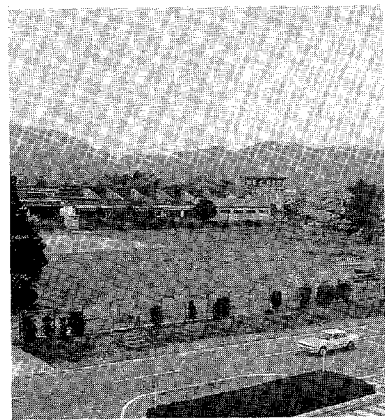

MRC幸田(株)内のグラウンド

①逆川区は幸田町の南部にあり、五十戸ほどの集落です。中心部にある農村センターを各部会の活動拠点にしている、まとまりの良い集落です。
②センターには各部会の優勝旗、賞状等が所狭しと飾られています。四月上旬には樹齢百年余の「枝垂桜」が咲き、写真家や花見客で賑います。



SAKASAGAWA
逆 川
(48戸・228人)

いなよし てるお
稲吉輝夫
☎62-6388

く、おいしい梨、柿、みかん等の出荷も盛んです。
②団結力が強く、町民運動会の綱引きでは、向かう所敵なしといった所です。春には、つくし、わらび、ゼンマイ等おいしい山菜が取れます。

理解と結集力を持ち、町行事への参加を積極的に行っています。若い方の入居が進み、活気と希望と未来への頼もしさがあります。
②前任の関利春さんは十五年という長い年月に渡り区長職を務められ、重責にもかかわらず区民をまとめられた素晴らしい方です。地域の皆様方にも、区内のグラウンドを活用して頂きたいと思えます。

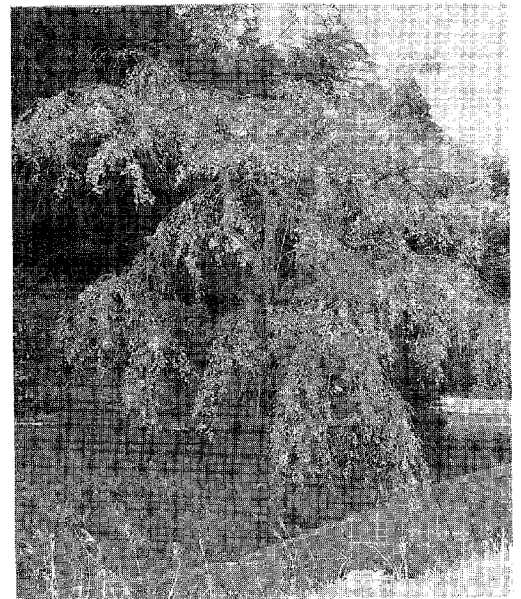

逆川区の枝垂桜

こうた歴史さんぽ

その5歩目

埋もれていた道標

どうひょう

道標とは「道しるべ」のことである。型はいろいろあつて、自然石、花崗岩の四角柱、船形地蔵、船形観音等があり、大きさは高さ四〇cm位から大型のもので一五〇cm以上のものもある。

今回、日の目を見たものは、大草の小野氏宅の東にある大きな榎の根

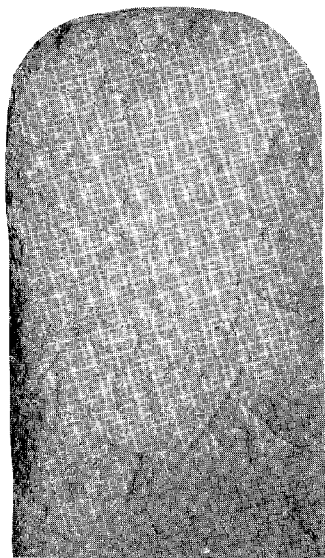

「右桑谷 左久保田」と記された道標

で、よくこすってみると字が彫つてあり、道しるべであることがわかつた。高さは約四〇cm、厚さは一五cmのもので、正面に「右桑谷 左久保田」と彫られている。建てた年号や名前は記されていないが、それほど古いものではないと思われる。

道標は、昔、旅人の便宜を図つたり、神社、寺院の参拝の便宜と善意と信仰によつて建てられたものである。現在は交通事情も変わり、信仰も薄れ、忘れられた存在となり、本来の目的を失つてゐる。道標に先人の善意と細やかな人情がしのばれ、書かれている文字も風雅な趣があつて懐しく感じる。大切に保存したいものである。

元からであった。ここは、旧道が通つていた所で、東海道より山中で分かれ、桑谷を越えて大草を通り、吉良、西尾へ通じる主要な道であつたと思われる。榎が大きく成長して根元が大きく盛り上がり、その上に落葉が何十年と積み重なつたため、ずっと放置されていたが、このたび、榎の根元付近が掃除され、そこに埋もれていた花崗岩石を発見した。普通の石にしては長方形で形がよいの

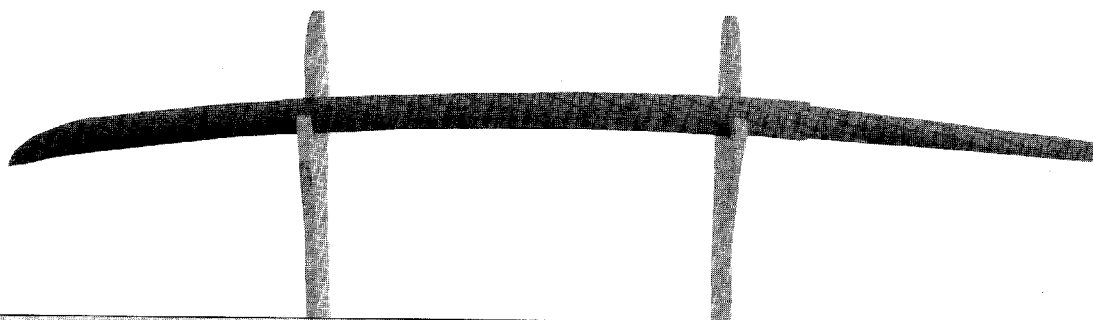
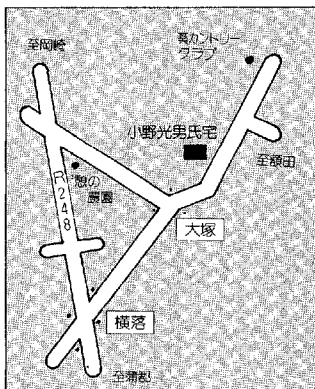

新たに一件を町指定に

平成七年三月二日、一件の文化財を幸田町指定文化財に指定しました。今後重要な文化財などがありましたら、社会教育課文化振興係までご連絡ください。

62-1111 (内線412)

おた

大太刀 (工芸品)

高力神明宮に奉納されている大太刀は、奉納を前提に造られたものである。銘文によれば、三河の三奉行の一人「仏高力」(高力清長)の孫である高力高長が、奉納した大太刀のうちの一振である。「萬治己亥二年三月吉」(二六五九年)とあり、これ以前につくられたと思われる。長さは一、五一五ミリ、厚さは最も厚いところで一〇ミリある。普通の太刀は、六〇〇〜八〇〇ミリほどであることから、この大太刀が、いかに大きなものか知れよう。

また、この大太刀の作者三州高力住長吉は、『日本刀銘鑑』(石井昌国編著 雄山閣)に掲載されているほどの人物である。残念ながら奉納品につき一般公開はしていない。

所有者は、大須賀吉政さん(高力神明宮代表役員)

ご利用ください

児童・母子・福祉手当支給制度

児童の健全育成、障害者の福祉の増進を図るため、各種の手当支給制度があります。対象になると思われる方で手当を受けていない方は、福祉部福祉課（内線123）・児童課（内線161）で手続きしてください。

名称	支給要件	所得制限	名称	支給要件	所得制限
町心身障害者扶助費手当	<ul style="list-style-type: none"> ●町内に住所を有し、ねたきり老人扶助費を受給していない人 ●1～6級およびA、B、C 	無	県在老重度障害者手当	<ul style="list-style-type: none"> ○1～2級+A判定（1級重度障害者） ○1～2級（2種重度障害者） ○A判定（2種重度障害者） ○3級+B判定（2種重度障害者）（施設入所者を除く） 	無
県ねたきり老人老人手当	<ul style="list-style-type: none"> ●65歳以上の人 ●常時臥床またはこれに準ずる状態にあって生活介護を受けている人 ●ねたきりの状態が3か月以上継続している人 社会福祉事業法に規定する施設に入所している人を除く。	有	児童手当（特別給付）	3歳未満の児童を養育している人。（第1子の場合のみは、平成3年1月2日以降生まれの児童）	有
町ねたきり老人扶助費手当	同上	無	県遺児手当	父または母、もしくは両親のいない18歳以下の児童（外国籍の児童も含む）を養育している人 ※親の一方が重度の心身障害の場合は対象となります。	有
特別障害者手当	20歳以上で、精神または身体に著しく重度の障害があるため、日常生活において常時特別の介護を必要とする人（施設入所者、長期入院者を除く） <ul style="list-style-type: none"> ●身体障害2級（一部を除く）以上の障害または精神薄弱IQ20以下の人で、他に3級相当の障害を2つ以上有する人 ●身体障害2級（一部を除く）以上の障害または精神薄弱IQ20以下もしくはこれと同程度の障害または病状を有する人であって、日常生活でほぼ全面介護を必要とする人 	有	町遺児家庭扶助費	父または母、もしくは両親のいない義務教育終了前の児童（外国籍の児童も含む）を養育している人 ※親の一方が重度の心身障害の場合は対象となります。	無
障害児福祉手当	20歳未満で精神または身体に著しく重度の障害があるため、日常生活において常時特別の介護が必要な児童（施設入所者を除く） <ul style="list-style-type: none"> ●1級の身体障害児 ●2級の身体障害児の一部（常時介護を必要とする人） ●IQ20以下の精神薄弱児 ●上記と同程度障害または病状で常時介護を必要とする人 	有	児童扶養手当	父のいない18歳未満の児童（重・中度の心身障害児の場合は20歳未満）を母のみで、または父母以外で養育している人 老齢福祉年金または障害福祉年金以外の公的年金を受けている人は除かれます。 ※父が重度の心身障害の場合は対象となります。 （平成7年4月1日から支給対象児童の範囲が18歳誕生日到達の年度末になりました）	有
			特別児童扶養手当	20歳未満の精神薄弱児（障害者手帳A、B判定）および身体障害者（身体障害者手帳1・2・3級と4級の一部）を養育している人	有

正確さが大切

はかりの定期検査

取引・証明に使用するはかりの定期検査を左記のとおり行います。

とき 6月1日(休) 午前10時～午後

3時(正午から午後1時までを除く)

ところ 幸田町中央公民館

対象 ①商店等で商品の販売に用いる場合

②薬局等で薬の調合に用いる場合
③病院・学校等で体重測定に用いる場合

※これらの場合は、検定証印がついているはかりを使用しなければなりません。さらに、はかりの正確性を維持するために、計量法により定期検査を受けることが義務づけられています。

問合せ 愛知県商工部計量保安課

☎056-21111

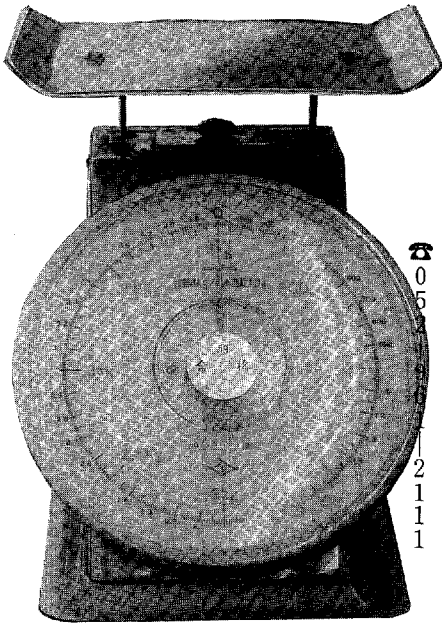

昨年度のモニター会議

1年間よろしくお願ひします

町政モニター紹介

4月から1年間、町政モニターとして町政に対する要望や意見の報告をしていただきます。(敬称略)

【長嶺】 中村三津子 【久保田】

小野政文 【坂崎】 楠由美子 【大

草】 清水圭司、吉本啓恵子 【高丸

志賀敏一 【鷲田】 山崎至、桜井恵

子 【岩堀】 嶋井幹夫、清水佳枝 【新

田】 志賀三重子 【横落】 鵜飼共子

【荻】 加藤和子 【菅谷】 千賀章由

加藤恵子 【幸田】 石川輝雄 【里

山本弘行、高橋敏文 【市場】 野川

英樹、柴山真由美 【海谷】 伊奈一

子 【野場】 永井保、天野とき江 【永

野】 山本充子 【須美】 浅井尚美 【六

栗】 広野幹男 【上六栗】 小川房子

【桐山】 市川高史 【逆川】 春日井

恵美子 【三菱】 倉橋道子

町政モニターだより みちに触れながら

降り注ぐ陽光も日一日と暖かさが増し、生きものすべてが芽吹く季節となりました。こんな季節は思わず車に乗って外に出掛けることも多いのではないのでしょうか。私が縁あってこの街に住まわせていただいて早くも15年にもなろうとしています。この間にも街の中には道路がたくさん出来、随分と便利になっていることは確かです。日々買物や送迎で通る道が、4車線化等で整備され、安全で早く目的地に行ける様になって来ています。その一方でまだ子供たちやお年寄りの方々が出歩くのに危な

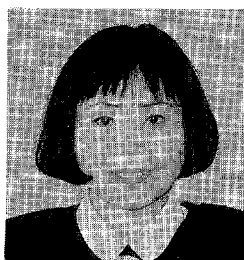

鵜飼共子 さん

(横落)

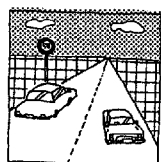

い所があるのも事実です。幸田町は自然も街もバランスのとれた、生活をしていくには大変素晴らしい街だと思います。だからこそ「みち」一つをとっていても自然を楽しみながら通っていける道づくりを期待しています。一昔前には子供やお年寄りが道で語り合うそんな光景も多かった様にも感じます。これから益々道路は便利になっていくのですが、町と町民がお互いに意見を出し合っできていく。そんなふれあいのある「みちづくり」ができて行ったら一と願っています。

TOPICS

まちの話題

身近なできごとや話題をお寄せください。

☎62-1111



水と電気の関係がよくわかったよ。

矢作川って大切なんだ！

親子バスツアー

3月29日(水)、財矢作川流域振興交流機構主催による「親子バスツアー」が行われました。

このツアーは毎年、幸田町、岡崎市、額田町が合同で、矢作川流域を訪ね、その大切さ、恩恵について親子で学んでいます。今年は28組の親子90名が参加し、東加茂郡旭町の旭高原に行ってきました。「きらめき館」では、1年中雪の降る部屋で雪とたわむれ、屋外ではグラウンド・ゴルフをみんなで楽しみました。中部電力奥矢作「水と緑の揚水発電館」では、矢作川の水と電気について勉強しました。親子で楽しい1日をすごすことができました。



平和を願って

野場区戦没者50回法要記念碑を建立

4月2日(日)、専光寺で野場遺族会による戦没者50回法要記念碑の除幕式が行われました。みかげ石で作られたこの碑には「千万のいのちの上に築かれし たいらげき世を生くる悲しさ」と刻まれています。「戦後50年は歴史の重要な節目です。くり返し教え、知ることが平和を築いてゆくに大切なことだと思います」と遺族会の方々は話してくださいました。

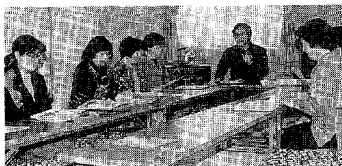

回収業者との話しあいの場も持ちました。

分別収集は私たちの手で

大草区民がボランティアで空きびん回収

現在、大草区にある不燃物ごみ置場の内6か所で、すべてボランティアの手により空きびんの回収が行われています。空きびん回収を始められたきっかけは、保健センターで平成5年から始まったびんの回収率が思うように伸びていないようなので、それなら自分たちの近くのゴミステーションで回収したらということからです。

空きびん回収と同時に強制ではなく自主的な掃除当番も決めました。朝7時ごろから当番はゴミの分別をしたり、汚ないびんを洗う作業をしています。「地域の皆様のご協力で見違える程きれいになりました。今後も回収をより円滑にするための方法をみんなで考えてゆきたいと思います」と答える皆さんの笑顔が印象的でした。



ゴミステーションがきれいだとさすがうれしいですね。



消防団 新役員 紹介

- 〈分団〉 (敬称略)
- 第1分団長 成瀬 裕之 (大 草)
 - 第1分団副団長 蟹江 秀夫 (坂 崎)
 - 第2分団長 越山 弘伸 (幸 田)
 - 第2分団副団長 竹内 俊行 (岩 堀)
 - 第3分団長 山本 好広 (永 野)
 - 第3分団副団長 牧野 宏幸 (野 場)
 - 第4分団長 稲吉 豊 (逆 川)
 - 第4分団副団長 本多 竜太郎 (海 谷)
- また、長年にわたり地域防災活動に尽力いただいた38名の団員の皆さんが退団され新たに同数の方が入団されました。退団者の皆さん、長年ご苦勞様でした。新入団の皆さん、これからよろしくお願ひします。

町民の生命・身体及び財産を水火災やその他の災害から守るとともに、地域に密着し日ごろから町内の活動に参加している消防団。この度、団長、鈴木剛氏の任期満了に伴い、四月二日付で新団長として、昨年度まで副団長の竹本哲治氏(坂崎)が就任しました。

また副団長には、元第二分団長の朝岡克己氏(岩堀)が就任しました。



団長 竹本哲治 さん

四月一日付で消防団長に就任いたしました。もとより微力ではありませんが、この重責を全うすべく努力してまいりますので、よろしくお願ひ申し上げます。

現在、本町においては人口三万二千人を越え、都市化の一途をたどっています。それに伴い災害も多様化してきています。去る平成七年一月十七日、阪神地域において戦後最大の被害をもたらした阪神淡路大震災もまだ記憶に新しいところです。

消防団もこの様な事態に備え、機械器具の充実整備を進めるとともに、私たち団員も特別教育及び訓練に励んでまいります。総勢百四十七名の団員が一丸となって防火防災に全力



副団長 朝岡克己 さん

を尽くし、町民の皆さんの期待と信頼に応える所存でありますので、ご支援、ご協力をよろしくお願い申し上げます。

副団長に任命される様を器ではありませんが、先輩諸君の築かれた功績を汚す事なく、消防団の発展のために頑張ることが、私に与えられた使命であると思っております。

町内の無災害をめざし、竹本団長のもと団員が一丸となって消防活動の基本理念である「町民の皆様の生命・身体・財産を守る」べく全力を尽して、期待に応えてまいりますので、皆様方のご指導ご鞭撻を賜わりますようお願い申し上げます、就任のあいさつとします。

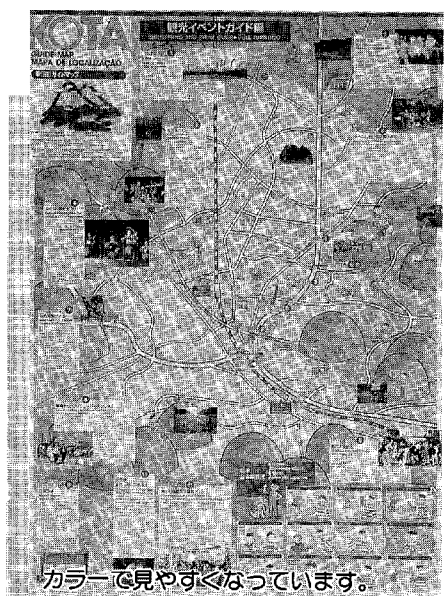

カラーで見やすくなっています。

ビョウインハドコデスカ?

外国人向けガイドマップが完成

幸田町では、外国人も住みよいまちづくりを目指し、平成5年度に、外国人向けの生活ガイドブックを、そして平成6年度には、ガイドマップを作成しました。

観光イベントガイド編ではイラストマップをベースに、自由に参加、見学できるイベント及び町内観光地を紹介。公共施設ガイド編では、スポーツ施設の利用案内を中心に、学校・医療・金融関係等生活関連機関を掲載しています。両面とも昨年行つた外国人意識調査に寄せられた意見を反映した内容となっています。

コンパクトに折りたためます。



おたよりがタヨリ

—あなたのハガキが
このコーナーを救う—

みんなの ひろば

●広報3月1日号の『在宅福祉を考える』を読んでとても共感するものがありました。私も今ホームヘルパーの勉強中で、毎月レポートに追われていますが、介護される人も介護する人も介護地獄を味わわないよう、公共の福祉のサービスを利用し、少しでも快適な在宅生活の手助けをしていけたらと思います。(M・Tさん 六栗)

いへんだと思います。より福祉の向上のために、勉強がんばってください。(広報)

◆桜の時期になると1度は立ち寄ってみたいと思っていた彦左公園が広報に載っていて、今年はずいという気持ちになりました。

(T・Tさん 深溝)

—この広報が届くころはすでに葉桜。次はあじさいですね。(広報)



伴野 正和くん



P.N まつこうさぎさん



P.N 影山留加さん

季節モノは
2ヶ月前までに
送ってください

祝600号記念

ハガキ コーナー すぱしる

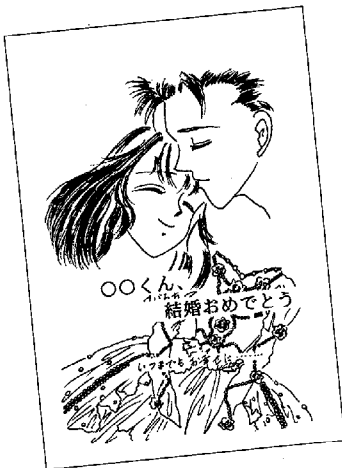

P.N 垂GUさん

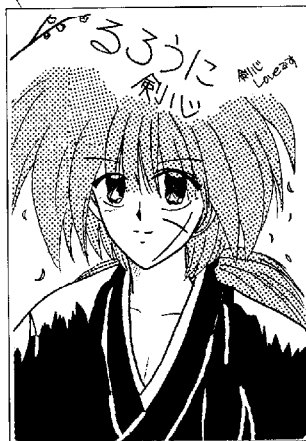

P.N 南龍樹さん



P.N 慶くん♡



白木 美香さん

答え
① 2
② 8
③ 23

50円
〒444-0001 幸町郵便場
幸町郵便場
広報ミナト係
住所・氏名
電話番号

広報クイズ
毎月五人に
テレカが当たる

① 広報こうたは、今号でめでたく〇号。
② 町内には全部で〇の区がある。
③ 幸田町テレホンサービスは〇時間いつでも聴ける。
正解をハガキに書いて送ってください。正解者の中から抽選で五名様にテレホンカードを差し上げます。締め切りは五月十七日(水)です。

● 四月号の答え
1 2 2 8 3 23

● 当選者の発表は、賞品の発送をもってかえさせていただきます。

ハガキの余った所に広報の記事についての感想や、読んでみたい特集などを書いてください。



青春トークリレー

第27走者

高坂 玉美さん ● こうさか たまみ
 岩堀 21歳 B型 身長154cm 歯科衛生士
 好きなタイプ 信頼できる人
 好きな芸能人 前田耕陽

歯科衛生士として蒲郡市内の歯科医院に勤務しています。私の仕事は、患者さんの歯石を取ったり、ブラッシング指導をして口腔内管理をすることです。

初めのころは、戸惑いや悩みも多くありましたが、患者さんの「ありがとう」の一言で明日からも頑張ろうという気になりました。

これからは、歯周病患者を一人でも多く減らすためにもブラッシングが大切になってきます。

歯科衛生士という仕事に誇りをもっともつと勉強をし、知識や技術を深めて、患者さんに信頼される歯科衛生士になりたいです。

ハローキッズ

掲載写真をプレゼント。
 希望者は企画課まで。

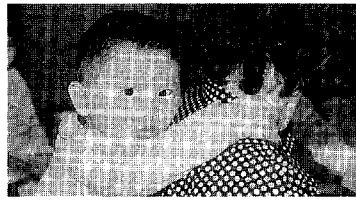

生きがいセンターだより
 「某月某日」

「花よりだんご」

センターの敷地の中には、桜の木が十一本植えられています。三月も下旬となると、つぼみも大きくふくらんで今まさに開花の時を迎えようとしています。
 センター作業所では、発注者の方々のお陰で、毎日忙しい日がつづいています。
 「そろそろお花見のころですなえー」
 「お花見？それどころじゃ

ないかん。これみりん／あしたまでやっちゃわねやならんかん」
 「すみません。忙しくて申し訳ないなえー」
 それでも少し手を休めて「ほいでもねえー。お花見がしたいかん。ちーとのんぶりさせとくれん」
 「すみません」
 「それはいいけど、いつも今ごろになると、あれ、あれはどうするだん」
 「……………」
 「わからんかん？ お花見だんご」
 「あつそうか、もう注文しなきゃー」
 「忘れちゃだよ、わし

たちゃお花見だんごを食べた方がいいかんねえ／みんな」
 「そうだよ。忘れちゃだよ」。
 そう言えば、この季節みんなでお花見だんごを食べることになっています。さつそく注文の電話かけました。

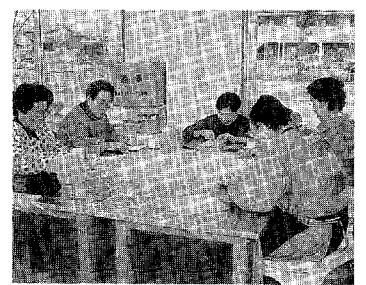

だんごはまだかん？

西三河の

方言 ②⑤

「徳利が転ぶ」

春！井戸端会議もこの話題で持ち切りです……
 「こないだ沙汰があったが、わしやが背戸の、むらわしやるげな。ほだほだ、おまんの徳利が転んだだけなのー」。

「先日、連絡があったんだけど、うちの北隣さんが嫁をもらうそうだよ。そうそう、あなたのところも結婚したそうだね」
 という意味です。

「徳利が転ぶ」とは、婚約するとき、この地方では婚方の仲人が持参した酒を飲み干し徳利を転ばせたことから、「婚約(結納)する」ことそのものをいい、このときの内宴を「内証酒」といいます。



募集

文化協会会員

幸田文化協会事務局 (内線197)

申込日 5月20日(土)まで

年会費 2,200円

募集要項 ①各クラブ毎に申込んでください。

②個人申込みは、上記まで連絡くだされば、クラブを紹介します。

自衛隊幹部候補生

自衛隊岡崎出張所

☎21-7303

募集種目 ①一般幹部候補生 ②飛行幹部候補生(海・空のみ) ③技術幹部候補生(海のみ)

資格 来年4月1日現在で22歳以上26歳未満の男女(来春大学卒業見込の方を含む)

受付期間 5月26日(金)まで

試験日 6月24日(土)

その他

幸田町の地価

企画課企画係 (内線321)

国では標準的な土地を選び、毎年1月1日現在の土地価格を判定し、公表しています。今回発表された土地の公示価格をみると、本町では昨年の平均上昇率△2.9%が△1.8%となり、値下がり傾向が鈍化しつつあります。

売り手にも買い手にも片寄らない公示価格を土地売買の指標として活用してください。なお、公示価格の閲覧は5月から上記で行っています。

町内の標準地価格(平成7年1月1日現在)

標準地の所在	1㎡当たり価格(円)	対前年比上昇率(%)	利用区分
深溝字狭間13-1	97,000	0	住宅地
芦谷字大西23-1	119,000	△0.8	住宅地
菱池字地蔵堂29-3	93,000	△1.1	住宅地
大草字南川後27-4	94,000	0	住宅地
深溝字里前12	103,000	△1.0	住宅地
芦谷字鍛冶山25-28	100,000	-	住宅地
菱池字瀬田45-1	90,000	△1.1	住宅地
菱池字下田108	106,000	△0.9	住宅地
菱池字山ノ郷1-12	90,000	-	住宅地
芦谷字幸田37-2	183,000	△5.2	商業地
深溝字中池田53	141,000	△3.4	商業地
芦谷字餅田7-1	95,000	△1.0	準工業地
横落字舞前153-1	121,000	△1.6	準工業地
深溝字西後田3-2	86,000	-	準工業地
萩字城跡135-1	60,000	△1.6	調整区域の宅地
深溝字初葉沢19	2,000	-	調整区域の林地

有害鳥獣の駆除

産業課農政係 (内線215)

農作物などに被害を与えるカラスなどの有害鳥獣を、銃器で駆除しています。安全面を十分考慮し、細心の注意を払って行っていますので、皆様のご理解・ご協力をお願いします。

駆除期間 10月25日までの基本的に毎週日曜日 午前6時～正午

駆除区域 町内一円(果樹園など)

駆除鳥獣 ドバト・キジバト・ゴイサギ・カラス・カルガモ・ヒヨドリ・ムクドリ・サル

駆除員 幸田猟友会 12名

駆除方法 散弾銃・空気銃による。

都市計画変更案の縦覧

下水道課(内線281・283)

岡崎都市計画下水道の変更及び汚物処理場の決定のため、計画案の縦覧を行います。なお、幸田町の住民及び利害関係人は、縦覧期間の満了の日までに、都市計画案について、幸田町に対して意見書を提出することができます。

縦覧内容 矢作川流域下水道幸田幹線の延伸、坂崎排水処理場

縦覧期間 5月8日(月)～5月22日(月)まで(執務時間)

縦覧場所 幸田町建設部下水道課

5月の神経芽細胞腫検査

保健課健康係(内線183)

平成6年11月生まれの子どもの対象に、神経芽細胞腫検査を行います。4か月児検診で配布した「ろ紙」に尿を湿らせて、愛知県健康づくり振興事業団へ郵送してください。

健康カレンダーの訂正

保健課健康係(内線183)

平成7年度幸田町健康カレンダーに掲載されている風しん予防接種対象者に誤りがありました。正しい対象者は平成元年4月2日～平成3年3月31日までの出生者です。訂正しておわびします。

寄 付

ありがとうございます

社会福祉協議会へ▶平成6年度中央小学校6年2組様 車いす1台

入院時の食事代の負担を減らすために減額認定証の更新をお忘れなく

現在使用中の標準負担額減額認定証(以下「減額認定証」)は、5月31日で使用できなくなりますので、該当される方は、お早目に手続きを行ってください。減額認定証の返還は、国民健康保険加入者は住民課(1階2番)、老人保健受給者は福祉課(1階6番)の窓口へお越しください。

なお、引き続き減額認定証を必要とされる方、又は

新たに減額認定証を必要とされる方は、印鑑、保険証、老人保健法医療受給者証及び領収書等、入院期間が証明できるものを持参し、左記窓口で申請を行ってください。

問合せ 福祉部住民課国保係(内線113)

福祉部福祉課福祉医療係(内線121)

お知らせ

幸田町役場 ☎62-1111

相談 (無料)

行政相談

電話相談 ☎62-1111 (内線141)

とき 5月17日(休) 午前9時～正午
ところ 役場1階 101会議室
相談員 池田一市氏

少年相談

少年相談室(中央公民館内)☎63-1188(直通)

とき 毎週月・火・水曜日
午前8時30分～午後5時
ところ 中央公民館 少年相談室
相談員 加藤忠氏
※電話での相談もお受けしています。

女性相談

福祉課福祉係 (内線124)

とき 5月24日(休)、6月7日(休)
午前10時～午後3時
ところ 役場1階 101会議室
相談員 県女性相談員 内田良子氏

母子家庭相談

福祉課福祉係 (内線124)

とき 毎週月曜日
午前10時～午後4時30分
相談員 県母子相談員 小坂まり子氏

老人健康相談

保健課保健係 (内線183)

とき 毎週火・水・金曜日
午前10時～正午
ところ 老人福祉センター
担当医 相馬駒量氏 (水・金のみ)
内容 検尿、血圧測定、診察、保健

指導

- 相談を受ける人は、健康手帳をお持ちください。
- 曜日は、都合により変更することがあります。

難病相談

岡崎市医師会 ☎62-1572

とき 相談したい日時を電話予約
相談員 岡崎市医師会相談室

心配ごと相談

社会福祉協議会 (内線172)

とき 毎週水曜日
午前9時～正午
ところ 役場1階 101会議室
相談員
5月17日 近藤義雄氏、大竹みゆき氏
24日 平松國二氏、安達はる江氏
31日 山崎隆氏、沢田弘子氏
6月7日 清水正幸氏、榊原美智子氏

催し・講座

日本語教授法研修会

企画課企画係 (内線321)

幸田町では、「外国人も住みよいまちづくり」を進めています。その一環として本年度、外国人を対象とした「日本語教室」を計画しています。そこで日本語を教えていただく、ボランティア養成のための研修会を行います。

とき 5月22日、29日(月)
午後7時～9時
ところ 中央公民館 中会議室

スポーツ傷害救急法講習会

社会教育課スポーツ係(内線411)

とき 6月3日(土)
ところ 中央公民館中ホール
参加者 制限なし
講師 幸田町消防本部訓練担当

町民スポーツ大会 グラウンド・ゴルフの部

社会教育課スポーツ係(内線411)

とき 6月4日(日) 午前9時～(小雨決行、予備日・6月11日)
ところ 荻谷小学校運動場
競技方法 区対抗による団体戦(1チーム6人制度)及び個人戦
申込み 5月23日(火)までに団体戦参加チームは地区スポーツ推進委員へ、個人戦は上記へ。

幸田町植樹祭

産業課農政係 (内線215)

緑化に対する理解を深め、明るいまちづくりを推進するため、本町では平成元年から植樹祭を開催しております。

とき 5月19日(金) 午前10時～
ところ わしだ保育園

植栽予定樹種

ヤマザクラ、イチョウ等 約500本

老人福祉センター行事

☎62-7224

5月12日(金) 煎茶接待
16日(火) 芦谷民謡クラブ
23日(火) 日舞(登会)
24日(水) 日舞(友華の会)、煎茶接待
30日(火) 民謡愛好会
6月9日(金) 剣詩舞三河会

3月の事故状況

負えませんか あなたは飲酒運転の責任を		
	件数(人数)	累計(1～3月)
死亡	1(2)	2(3)
重傷	0(0)	0(0)
軽傷	14(19)	46(58)
物損	92	263

飲酒運転を追放しよう

3月の犯罪状況

お出かけは	
侵入盗	4
車両関係盗	7
その他	2
計	13

一声かけて カギかけて

今月の税金と料金納付

- 固定資産税・都市計画税第1期分
- 特別土地保有税(5月申告保有分)
- 国民健康保険税 第1期分
- 国民年金保険料 5月分
- 水道料 3月・4月使用分
- 下水道使用料 3月・4月使用分
- 保育料 5月分
- 自動車税(県税) 全期分
- ※納入期限 5月31日(火)

こんなところ？ 知ってた！

町内探検隊 ACT 5

青い空、緑の山に 白球が飛ぶ

とぼね運動場

とぼねうんどうじょう

町内最大規模の運動場だよ

すがすがしい初夏の風を感じはじめこの季節、思わず外に出て何かスポーツをしてみたい。そんな気分になります。

遠望峰山のふもとには、球技の拠点となる『とぼね運動場』があります。敷地面積三〇、三〇九㎡と町内では最大規模のこの施設は、グラウンドでは、野球なら一面、ソフトボールなら三面とることが出来ます。また、隣接するテニスコートは二面あり、グリーンサーフェイスでできています。その他、管理棟には更衣室や会議室を完備しています。平成六年度にはグラウンドで約一万一千人、テニスコートで約二千人の方が利用されました。

遠望峰山のふもとに

届くよの声援も大きく

グラウンドに立って驚くのは、隣の山々に負けないくらいに凛とそびえ立つ十基の照明灯です。平成元年十月にこのナイター施設は完成し、以来昼夜を問わずスポーツを楽しむことができるようになりました。

試合を観戦するなら、管理棟北側の高い芝生の丘がおススメです。日曜日ともなると、試合に出ているお父さんやボーイフレンドに楽しそうに声援を送る親子や女のこの姿が見られます。また、グッグアウトからも、陽気なヤジが飛び交い、緑の山々に囲まれたグラウンドには、今日も笑い声がこだましています。

笹野隊員のおススメ話

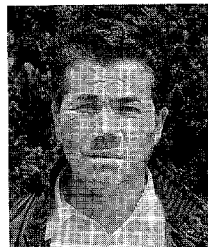

笹野康男 隊員
(里)

現在、町ソフトボール協会の理事長をしています。三月から十一月までは、毎週のように協会の試合が組まれ、町内の運動場をフルに活用しています。とぼね運動場は、ナイターの柱が高くて試合もしやすいです。グッグアウトなども整備されていて、利用者も使いやすいんじゃないかな。あえて希望をいえば、多目的な運動場ばかりでなく、十面くらい備えたテニスコートとか、スタンド付きのグラウンドといった専門的な施設があってもいいのではと思います。

とぼね運動場までのアクセス

■国道248号交差点を三河湾スカイライン方面に折れ、約300M先の案内看板を目印に左折。あとは道なりに進む。幸田駅から車で約5分。
 ■駐車場 87台
 ■使用料金 運動場 1面1,080円/3h (ナイターは別)
 テニス 1面 810円/3h
 ■申込み 社会教育課スポーツ係 62-1111(内411)

編集後記

▼早いもので、ついこの間花見に行っただと思っただけ、すでに山々は初夏の装い。時間の経過が年々早くなっているような気がする。▼さて、今号でついに六〇号である。昭和三十四年一月から足掛け三十八年と四月で達成した。その内、私が担当したのは、平成五年五月一日号からだから、二年と数日、二十五号分だ。しかし、今覚えはあつという間であつた。最初に作つた広報の編集後記で「初めて何かをしようとするとき、『不安』と『期待』のドキドキ君が現われる」と書いたのが、昨日のことのようだ。▼で、その「ドキドキ君」であるが、一年を経過した今も、私の心の中では健在である。さしあたって、本日本後四時ころ、彼は出現するだろう。本日本後四時...印刷業者がニコニコしながら原稿を取りに来る時間である。

5 MAY 阜月

