



弱風に 悪戦苦闘

一月三日(月)、菱池地内(野場池)で第十八回幸田町新春風揚げ大会を開催しました。小皿、中皿、大皿の部に九十四点、約一千人の人出でにぎわいました。主な結果は次のとおりです。(敬称略)

- 町長賞最優秀賞▼①牧野栄②チヨマ
- コンテナー①坂崎区
- 愛知県知事賞▼①須美区
- 教育長賞最優秀賞▼①吉本順子②有馬伸人③岩堀区山小溝





主な内容

新春駅伝・ジョギング大会結果…………… 3
 総合計画町民意向調査結果(前編)…… 4～7
 確定申告のお知らせ…………… 8・9
 生活学校リポート・ゴミ問題を考える……10
 消防署からのお願い……………11
 まちの話題……………14・15
 みんなのひろば……………16・17
 広報でみる40年……………20

くらしのカレンダー

※日時は変更することもあります。

SUN	MON	TUE	WED	THU	FRI	SAT
2 FEBRUARY			16 行政相談 (役場101 9:00～) 女性相談 (役場101 10:00～) 確定申告(～3/15)	17	18 絵本のよみかかせ教室 開講式	19 役場土曜閉庁日
20 子ども会大会 (豊坂小 14:00～)	21	22 身障者・精薄者相談 (つどいの家 10:00～)	23	24	25	26 役場土曜閉庁日
3 MARCH	27	28	1 春の火災予防運動 (～7日)	2 女性相談 (役場101 10:00～)	3 ひな祭り	5 役場土曜閉庁日
6 啓蟄	7	8 身障者・精薄者相談 (つどいの家 10:00～)	9	10 法律相談 (役場301 13:30～)	11	12 役場土曜閉庁日
13	14	15				

＋救急診療

- 平日夜間急病診療所(岡崎市・竜美北・☎52-1572) 午後7時30分～午後11時
- 休日歯科→緊急医療センター(岡崎市・六供・☎21-0501) 午前9時～正午、午後1時～午後4時

- 左記以外の場合は次へお問い合わせください。
救急医療情報センター
(☎21-1133)

熱走！ 炎のランナーたち

第16回幸田町新春駅伝・ファミリージョギング大会レポート



▲中継点 ランナーはすべてを託してチームメイトにタスキを渡す。

一月六日(日)、第十六回幸田町新春駅伝・ファミリージョギング大会を開催しました。ジョギングには約二百五十人の親子連れが、また、駅伝には六十六チーム三百九十六人の選手が力走しました。駅伝の結果は次のとおりです。(敬称略・優勝のみ)
 区對抗の部(五チーム)▼荻谷／一般の部(十一チーム)▼ビューポイント／中学生男子の部(二十六チーム)▼南部中男子A／中学生女子の部(十二チーム)▼幸田中女子バレ

一A／小学生男子の部(七チーム)▼荻谷小学校／小学生女子の部(五チーム)▼荻谷小学校
 ●区間賞●①↓1km、②↓2km区間区對抗の部▼①長谷尊明◎山本重／一般の部▼①中島浩二◎鈴木建正／中学生男子の部▼①山本裕也◎浅井慎一／中学生女子の部▼①志賀由美◎牧野涼子／小学生男子の部▼①原武史◎夏目孝之／小学生女子の部▼①牧聡子◎山口詩織



▲ファミリージョギングスタート。めざせ3km完走！



▲最後の10m。炎のランナーは笑顔でチームメイトの力走をたたえる。



▲「ガンバレ！」沿道で応援してくれた皆さん、どうもありがとう。



◀今大会一般の部で、唯一の女性だけのチーム「チーム桃組」さん。残念ながら結果は総合66位。これにこりずに次回も参加してね。



◀「先生、おしるこもう一杯食べてもいい？」「優勝したから許す」(と言ったかどうかは定かでない)

第4次幸田町総合計画 策定のための

町民意向調査結果（前編）

意見。

現在本町では、平成八年度から始まる第四次総合計画の策定作業を進めています。その一環として実施しました町民意向調査の結果がまとまりましたので、その概要を前・後編に分けてお知らせします。

この調査は、町の将来についての提言、特に力を入れてほしい施策、今日的な課題などについて町民の皆さんの意識や意向をお聴きし、これからの施策はどのようなべきか、新しい行政の取り組み課題は何かを明らかにするために行いました。そして、西暦二〇〇五年を目標年次にした新しい総合計画策定に反映させていくものです。調査への協力ありがとうございました。

幸田小学校5年生

アンケートに答えていただいた方

調査対象者数 1,500人
回収数 934人
回収率 62.3%

■性別（無回答者を除く）

男性… 430人 女性… 480人

■年齢別（無回答者を除く）

20歳代… 183人 30歳代… 183人
40歳代… 221人 50歳代… 160人
60歳代以上… 174人

■学区別（無回答者を除く）

坂崎学区… 94人 幸田学区… 228人
中央学区… 154人 荻谷学区… 141人
深溝学区… 142人 豊坂学区… 149人

調査はこんな方法で行いました

●調査の対象

幸田町に住む20歳以上の男女

●調査の抽出方法

住民基本台帳に記載されている20歳以上の方の中から無作為に1,500人を選びました。

●調査方法

調査票を対象者に郵送し、記入の上、返送をお願いしました。

●調査期間

平成5年7月21日～8月5日

●調査質問数

10項目40問

●今後の重点施策分野 トップ 5

第1位	下水道整備	34%
第2位	環境保全	29%
第3位	駅前開発整備	27%
第4位	道路整備	26%
第5位	公園、緑化	23%

(複数回答)

●地域別に見た トップ 5

地域	全体	坂崎	幸田	中央	荻谷	深溝	豊坂
下水道整備	①	①	①	①	①	③	①
環境保全	②	③	②	②	③	②	②
駅前開発整備	③		③	④	②	④	③
道路整備	④	②	③		⑤	①	④
公園・緑化	⑤	⑤	⑤	③	④		
社会福祉	⑥	④					⑤
都市基盤整備 (区画整理など)	⑦					④	
保健衛生	⑧			⑤			

今後の町の発展に際し、町が力を入れる分野についての要望をたずねました。それによりますと、「下水道整備」が三四%と最も多数を占め、唯一、三〇%を上回っています。これに次いで、自然保護やまちの美化などの「環境保全」が二九%、幸田駅・三ヶ根駅・(仮称)相見駅といった「駅前開発整備」が二七%、「道路整備」が二六%と続き、さらに「公園、緑化」の二三%、「社会福祉」の二%までがいずれも二〇%を上回る回答を得た分野です。地域別に見た場合でも、顕著な相違はみられません。

意見
その1

カ

を入れる分野は

「下水道を整備してほしいな」

Now (今は)

第1位	農業のまち	70%
第2位	緑のまち	43%
第3位	健康のまち	29%
第4位	工業のまち	27%
第5位	住宅のまち	25%

現在の町のイメージ

かつての基幹産業であった「農業のまち」とのイメージが非常に強く、70%の住民に農業のまちとしてのイメージが残っていることがわかります。これに次いで「緑のまち」が43%と高い割合になっています。

Next (将来は)

第1位	緑のまち	49%
第1位	健康のまち	49%
第3位	福祉のまち	35%
第4位	文化のまち	28%
第5位	農業のまち	20%

(複数解答)

将来の町のイメージ

健康や福祉、そして文化といった日常の暮らしに関わる分野でイメージされるまちを指向していることがわかります。産業・経済的な側面よりも豊かな側面から支えてくれるようなまちの姿が求められているといえます。

意見
その2

町のイメージは

「農業と緑かなあ」

見
意
その3

身の周りの生活環境を採点するよ

一一九項目の生活環境関連項目に対する評価を「良い」「まずまず」「普通」「少し悪い」「悪い」の五段階で回答していただきました。

居住環境・周辺環境は

「自然環境は抜群だね」

社会環境・都市基盤整備は

「近所づきあいはいいんだけど」

総じて住宅や周辺の自然環境については、非常に高い評価が得られています。やや評価が低いのは「カ・ハエの発生などの衛生状況」「のら猫・のら犬による被害」「まわりの道路の安全性」です。

「近所づきあい」については、「良い」「まずまず」の満足側の評価が七一・四％と非常に高い評価です。しかしながら、このほかの四項目については、極端に悪く評価する割合は低いものの、満足側の評価も低く、

町全体の活力や文化性、あるいはほ場整備や宅地整備などについては決して良い評価は得られていないと考えられます。



良い まずまず 普通 少し悪い 悪い 不明

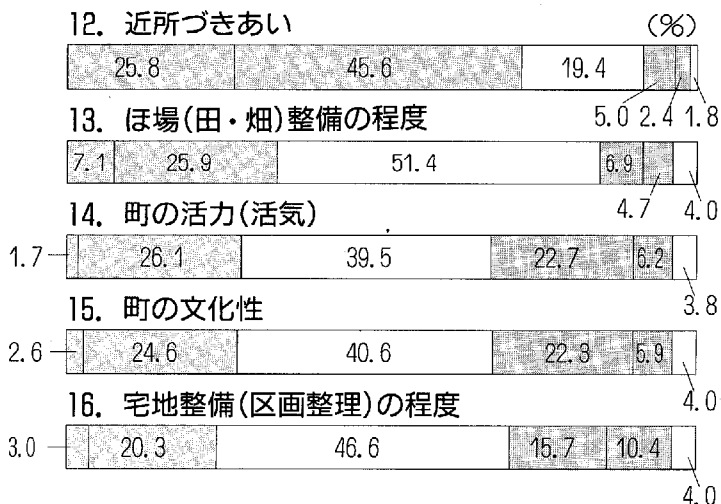

〔道路・交通安全施設〕

- Q. 自宅近くの道路や交通安全施設について
(トップ3) (複数回答)
- 第1位 道路が狭い 41.1%
 - 第2位 街路灯が少なく暗い 37.9%
 - 第3位 歩車道区分が不十分 32.2%

〔周辺的环境衛生〕

- Q. 自宅周辺的环境衛生面について
(トップ3) (複数回答)
- 第1位 粗大ゴミの収集が少ない 38.1%
 - 第2位 不法投棄で不衛生 32.8%
 - 第3位 側溝・水路・川が汚い 30.0%

〔ゴミ対策〕

- Q. 心がけているゴミ対策について
(トップ3) (複数回答)
- 第1位 新聞・雑誌の回収再利用 91.0%
 - 第2位 できる限りの自家処理 63.2%
 - 第3位 ゴミの減量化 55.4%

Q. 不燃物の最終処分場が町にないことを知っていますか。

- 知っている 61.6%
- 知らない 36.8%
- 不明 1.6%

〔公園・遊び場〕

- Q. 公園・遊び場などの施設について
(トップ3) (複数回答)
- 第1位 憩い、潤いの場がない 48.7%
 - 第2位 施設が少ない 44.9%
 - 第3位 子どもの遊び場が少ない 34.9%

● 3月1日号につづく ●

問い合わせ先

幸田町総務部企画課企画係

☎62-1111(内線321)

全般的には比較的満足側の評価が得られていますが、公園・緑地や文化・スポーツ施設、医療施設などといわゆる「箱モノ施設」の利用については不満が高いと考えられます。

生活の利便性は
「施設が
もう少し揃って
いると便利ね」

17. 保育園・幼稚園までの通園距離 (%)	29.1	32.7	12.4	14.2	7.6	4.0
18. 小中学校までの通学距離	21.9	38.3	11.7	16.1	8.4	4.0
19. 日常の買い物のしやすさ	12.3	43.5	9.0	23.7	9.2	3.6
20. 鉄道駅の利用のしやすさ	18.7	33.0	10.2	18.2	17.2	2.3
21. し尿処理・ゴミ処理のサービス	8.2	40.8	29.1	11.8	6.3	2.7
22. 通園路の安全性	10.6	35.7	22.8	20.2	5.8	3.8
23. 通学路の安全性	7.6	35.7	21.0	23.9	6.7	4.9
24. 電車の運行本数	9.3	33.8	25.8	16.8	9.6	5.1
25. 身近な公園緑地、子どもの遊び場	9.3	24.6	14.0	29.0	19.5	4.7
26. 病院・診療所などの医療の受けやすさ	6.1	27.5	19.1	29.3	15.7	3.6
27. 文化集会施設の整備状況	4.0	24.3	40.7	15.0	11.9	2.3
28. スポーツ施設の整備状況	2.5	18.0	34.0	22.3	19.7	4.1
29. バスの運行本数	3.4	15.1	36.1	15.3	26.3	3.5

申告は正しくお早めに



所得税▼三月十五日(火)まで

消費税▼三月三十一日(木)まで

平成五年分個人所得の確定申告の受け付けが、二月十六日(水)から始まりま
す。申告期限は三月十五日(火)です。また、個人事業の方で平成三年分の課税
売上高が三千万円を超える方は、平成六年三月三十一日(木)までに「消費税確
定申告書」を税務署に提出して、その消費税額を納付してください。申告期
限は三月三十一日(木)です。どちらも申告期限間近になりますと窓口が大変混
雑しますので、どうぞお早めに申告を済ませてください。

申告に必要なものは、次のものです。①印かん②申告書③所得のわかるもの
の▽収入経費の帳簿書類、源泉徴収票(コピー不可)、農業所得のお知らせ④
所得控除に必要な証明書・領収書など▽個人年金や生命保険・損害保険に支
払った保険料の証明書、医療費の領収書・保険金などで補てんされる金額の
わかるもの⑤所得税の還付申告をする場合は、本人名義の預金口座番号

平成5年分納税相談会場日程表

会 場	受 付 時 間	税 目	2	17	18	21	22	23	24	25	28	3	2	3	4	7	8	9	10	11	14	15
			16	木	金	月	火	水	木	金	月	火	水	木	金	月	火	水	木	金	月	火
岡崎税務署	9:30~ 16:00	所得税・贈与税・ 消費税・譲渡所得	○	○	○	○	○	○	○	○	○	○	○	○	○	○	○	○	○	○	○	○
幸田町役場 (署出張相談)	9:30~ 16:00	所得税・消費税							○	○	○	○	○	○	○	○	○					
		譲渡所得・贈与税							○	○					○	○						
幸田町役場	9:00~ 16:00	所得税・町県民税	○	○	○	○	○	○	○	○	○	○	○	○	○	○	○	○	○	○	○	○
幸田町商工会館 (税理士無料相談)	9:30~ 16:00	所得税・消費税									○	○	○	○	○							
幸田町農協 (署出張相談)	9:30~ 16:00	農業所得									○							○			○	

〈お願い〉

- 所得税の申告で事業所得や不動産所得のある方は必ず総収入金額・必要経費を項目別に集計し、帳簿書類などをそろえて收支内訳書はできる限り記入しておいてください。(前年分の收支内訳書が必要となる場合があります)
- 消費税の相談では課税売上高・課税仕入れ高を集計し、帳簿などをそろえてください。税務署は3月31日まで相談を行っています。
- 税務署から相談日のご案内のハガキが届きましたら、できるだけご案内日に書類をそろえてお出掛けください。
- 申告の相談や申告書の書き方がわからないときは税の専門家である税理士や税理士会による無料相談所をお気軽にご利用ください。
- 受付時間中12:00~13:00は休憩させていただきます。

所得税

●事業所得や不動産所得がある人

昨年中の各種の所得金額の合計額が、所得控除額（基礎控除・配偶者控除・扶養控除など）の合計額より多い人は、確定申告をしなければなりません。

●給与所得のある人

通常勤務先の年末調整で税金の精算が行われていますので、確定申告の必要はありません。しかし、次に該当する人は、確定申告をしなければなりません。

①その年の給与収入が千五百万円を超える人

②給与所得以外の所得の合計額が二十万円を超える人

③給与を二か所以上から受けている人
④同族会社の役員やその親族などで、会社から給与のほか貸付金の利子、店舗・工場の賃貸料などの支払いを受けている人

●所得税の還付申告

サラリーマンで、確定申告をする必要のない人でも、次のような人は確定申告をすると、源泉徴収された所得税が還付されることがあります。

- ①マイホームをローンなどで取得した人
申告に必要なものは住民票の写し、住宅の登記簿謄本、住宅ローンなどの年末残高証明書です。増改築の場合はさらに建築確認通知書の写し、検査済証の写し、または建築士から交付を受けた増改築等工事証明書などが必要で、
- ②多額の医療費を支払った人
- ③災害や盗難にあった人



④年途中で退職し、再就職していない人
還付を受けるための申告書は二月十六日以前から税務署で受け付けています。また、給与所得者を対象に、医療費控除、住宅取得等特別控除の「還付申告説明会」を開催します。申告期限間際になりますと大変混雑しますので、サラリーマンの方はぜひご利用ください。

会場	月日	時間
岡崎市民会館 (リハーサル室)	2月8日(火)	10時～12時
	2月9日(水)	14時～16時
豊田市役所 分庁舎	2月8日(火)	10時～12時
	2月9日(水)	14時～16時

なお、当日は次の物を持参してください。

共通：源泉徴収票、印鑑、電卓、筆記用具、還付金振込先の分かるもの（申告者本人名義にかぎりません）
医療費控除：領収書、保険金などで補填される金額の分かるもの

住宅取得等特別控除：住民票（写）、住宅の売買契約書（写）、住宅ローンなどの年末残高証明書
増改築などの場合はさらに建築確認通知書（写）、検査済証（写）、または建築士から交付を受けた増改築等工事証明書など

●パート・内職をする皆さんへ

パートタイムや内職をしている人の所得税の非課税限度額は百万円です。この結果、年間の給与や内職などによる収入が百万円までの人は、所得税はかから

ないこととなります。また、給与及び内職などによる収入が百万円を超えても、百三十五万円未満であれば、配偶者特別控除の適用が受けられ、夫の所得税負担は多少は軽減されます。

贈与税

平成五年分の贈与税の申告は、二月一日から三月十五日までです。贈与税は個人から財産をもらったときに、もらった人にかかる税金です。贈与税がかかるのは、一年間に贈与を受けた財産の価額が六十万円を超える場合です。

◎贈与税がかかる財産

個人からもらった現金、預貯金、有価証券、土地、家屋、事業（農業）用財産、貴金属、宝石、書画骨董など

◎贈与税の特例

- 一定の要件を満たしていれば、次の金額までは贈与税はかかりません。
- ◆父母等からの住宅取得資金の贈与：三百万円
- ◆夫婦間の居住用不動産の贈与：二千万円

ただし、この特例を受けるには申告が必要で、贈与税の申告書にこの特例を受ける旨を記載するとともに、戸籍謄（抄）本、登記簿謄（抄）本、住民税の写しなど一定の書類を添付しなければなりません。

なお、「ある時払いの催促なし」という親子間の借金や、「出世払い」の借金なども贈与されたものとして取り扱われることもあり、ご注意ください。お問い合わせ先

個人事業税

所得税の確定申告か、町県民税の申告をされる人は、申告の必要はありません。なお、年途中で事業を廃止した人の事業税は通常の場合と異なり、事業を廃止した日から一か月以内に愛知県西三河事務所へ申告していただくことになって

町県民税

平成六年度町県民税の申告書を提出していただく時期となりました。申告義務のある人は、二月十六日から三月十五日までに申告してください。

ただし、給与所得者で前年中に給与所得以外の所得がない人は除かれます。

申告書は役場総務部税務課並びに各区（組）長宅に用意してあります。前年度申告された人は二月中旬ごろ区（組）長を通じて配布される予定です。提出は各区（組）長宅、または役場総務部税務課へ。郵送でも受け付けます。

問い合わせ先

役場総務部税務課町民税係
☎ 62-11111 内線 131・132



ゴミ問題を考える



生活学校生
水野美佐子さん

大垣市のカレット（空びんをガラスびんの原料に再生処理したもの）工場で、油びんや焼肉のタレが入っていたびんでも再利用できるのを見学したことが、私たちが資源ゴミのリサイクルに取り組みひとつのきっかけとなりました。さらに、生活展でのアンケートでは、幸田町のゴミ問題を心配する人が九割、そして八割の人は空びんのリサイクルをした



▶保健センター隣の回収場所(勤労者体育センターにも回収場所があります)

いという意見でした。

しかし、資源をムダにしないために、環境破壊を少しでも遅らせるために、家庭から出る資源ゴミを資源として再利用していくことは、個人の考えや行動だけでは実現不可能です。幸い全国的に消費者だけでなく、企業にも行政にもリサイクルの機運は生まれ、さらにバブルの崩壊によってその動きは一層加速されています。

幸田町でも、牛乳パックや空カンに続いて愛知県下では第一号の減容機が設置され、昨年八月より町内九か所でトレイの回収が始まりました。以来、係の人が減容の仕事に追われるほどトレイがたくさん集まってきました。一方、九月から始まった空びんの分別収集はどうでしょうか。保健課では、収集の曜日、時間に関係なく、各自都合の良い時に持って来て、コンテナに分別したり、袋のまま置いていって構わない方針をとっているとのこと。空びんを分別収集に出す人が多くなれば収集場所も増えることでしょう。

将来、町内のゴミステーションで空びんなど資源ゴミの回収ができれば、幸田町でも一〇〇パーセントの資源化も夢ではありません。



生活学校生
高林文子さん

今までは割って埋める方法しかとられていなかった空びんですが、びんの原料も貴重な地球の資源です。捨てればゴミ、生かせば資源のかけ声をもとに各地でリサイクル運動が行われています。

こうした動きの中で、幸田町も昨年九月より空びんの回収事業が進められていて、私たちも協力団体として当番をさせていただいています。

空びんは生きびんとカレットびんに分けられます。分別することによって新たに再生原料として生まれ変わります。町民の皆さんのリサイクルに対する意識も強く、多くの方々がこの運動に協力してくださっています。

現在、不燃物として燃えないゴミの収集日に出されている方もこのリサイクル運動に参加してみませんか。



分別は次のようになっていきます。

リサイクルできない物	カレットン	生きびん
耐熱ガラス、電球、化粧品、びんなどは、不燃物収集日に各地区でお出しください。	透明、茶色、青・緑色、黒色に色別します。	ビールびん、コーラびん、一升びん、国産のウイスキーびん

日時 毎週火曜日 午前十時から

(右記の曜日は当番と回収業者が来る日です。持ち込みは各自都合の良い曜日・時間で構いません)

場所 幸田町保健センター南隣

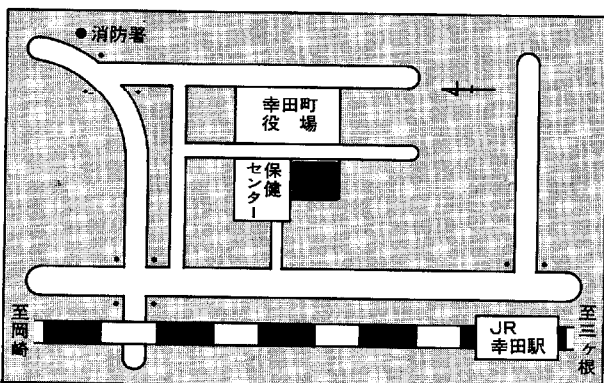

消防署からのお願い

緊急事態！ 放火多発！

昨年を上回る勢いで放火と思われる火災が発生しています。昨年は年間三十六件と記録的な火災が発生し、その内十五件が放火と思われるものでした。今年は一月二十四日現在で十一件の火災が発生し、九件が放火と思われるものです。毎年この傾向は強くなっています。そこで、次のことに注意して、放火されない環境づくりとスキを与えないように努めましょう。

- ①家の周りに燃えやすい物が置いてありませんか。
- ②家の周りに暗い所がありませんか。
- ③空き家、物置などにはカギがかけてありますか。
- ④家を空ける時は、隣近所に一声かけていきましよう。
- ⑤急に犬が吠えたり、不審な物音が

したら、家の外に出て確認をしましょう。早い通報が火災を最小限に食い止める、原因追究にもつながります。ご協力をお願いします。



▲1月20日(木)午前1時59分に発生した放火の疑いのある火災現場(深溝地内)

消火栓の付近での駐停車は禁止です

違法な駐停車は、付近の交通を混雑させるとともに、道路の見通しを悪くするため、飛び出し事故などの原因となります。

また、救急車、消防車など緊急自動車の通行を妨げるおそれもあります。駐停車しようとする場合には、必ず駐停車できる場所であることを確認しましょう。

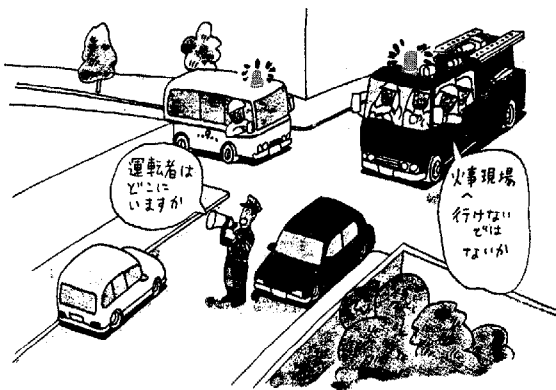

駐車違反や

迷惑駐車はやめましよう

消防水利の整備を進めています

現在、幸田町には、消火栓が二百七十八基、防火水槽が百八十六基あります。

本年度においては、消火栓八基、防火水槽七基を新設しました。また、防火水槽への転落防止及び土地の有効利用として、現存の無蓋水槽の有蓋化工事を十一件行いました。

消防本部では、今後も防火水槽等の整備をしていきますので、みなさんのご理解、ご協力をお願いします。

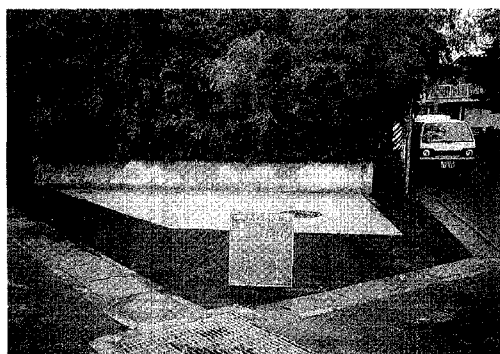

▲有蓋化工事完了現場(菱池字東部)

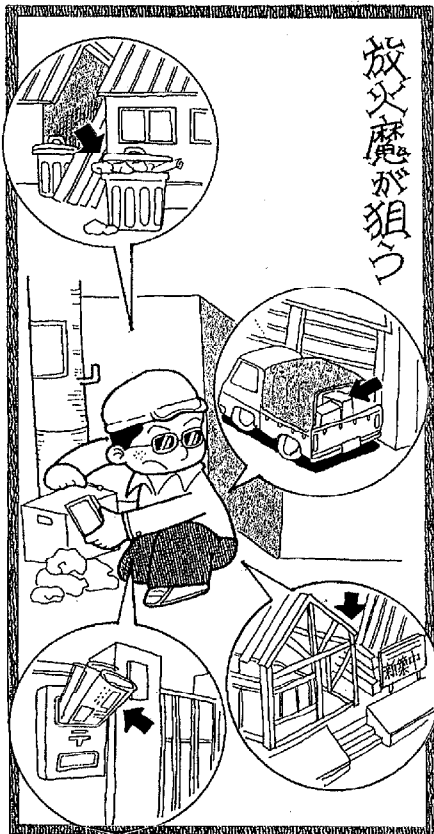

▲この標識が田圃印

幸田見てある記④5

町史資料編シリーズ 其の10

山論争に想う

寛永十九年、深溝村、一色村、戸金村、万治二年、桐山村、上六栗村、下六栗村、須美村、寛文五年、野場村、須美村、文政十二年、荻村、芦谷村といった村々に論争が起きた。その論争が抗じ、集団による威圧行動、個々の暴力行為、下草の盗削、木の盗伐等が行われた。村人たちの交流や私生活もさることながら、女子どもたちにも影響を与えた。ある村では、代官相手では埒あかずと、惣百姓二十余人が領主に直訴したため、曲事なりと二人の庄屋が一月余の入牢を申し付けられた。

論争の要因は、入会制度による下草刈や木の伐採境界線の不明確等があげられる。草は肥料となり、馬の飼料としても貴重なものであった。木は薪は燃料として日常生活の必需品であり、殊にこれらの村々は海辺に近く、製塩業が盛んに行われたため、薪の需要が多め、従って身近な所で売却し、現金収入を得ることが

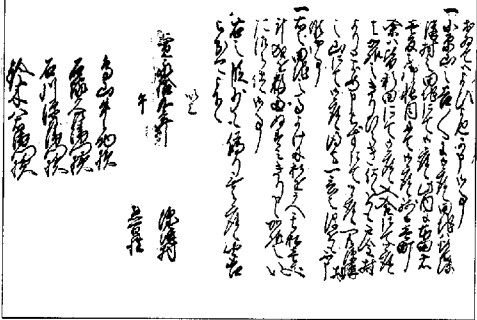

▲深溝村文書

※幸田町史資料編「中近世」は平成六年度に刊行予定です。

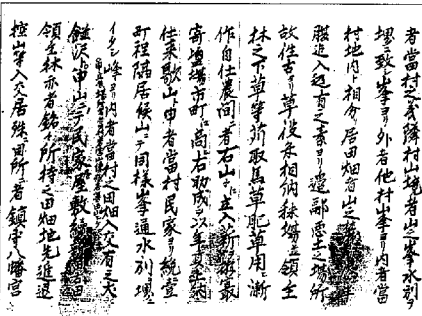

▲桐山村文書

できた。荻村山論願書扣に「荻村坂野へ入込候儀時節ニ寄而ハ日々之採にて二十人、三十人、或ハ四十人も晴雨共ニ入込山採候而其苜品山向イ竹之谷村、江畑村へ馬附或ハ歩行之者ハ背負濱辺江持出塩焚薪ニ売払渡世仕候」、桐山村文書に「農間には右山々江立入新ヲ拵最寄塩場市町江商ヒ助成ヲ以年貢上納仕来」とある。

当時の農民は、農間の収入を山に求め、晴雨別なく、寸暇を惜しんで山採に精を出す日々であった。従って山は重要な生活の糧であり、この山を守ることが村の農民の生活を守ることでもあった。



▲はなすもんか

1年 角田 尚矢くん

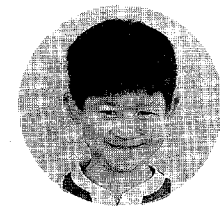

小学生 画伯登場

■先生から
つり輪にぶら下がってふんばっている様子が顔に表われています。服や髪の毛も苦労したかいたがったね。



5年 山本 直樹くん

■先生から
影の付け方を工夫し、演奏している手や楽器を大きくするなど、力強い演奏の雰囲気が出ました。

▶バスをぶくぼく



坂 崎 小学校

食糧の安定供給を目指して

6年度転作等配分面積が決まりました



平成五年度産米の作柄は、夏期の低温、日照不足、また、台風の影響などにより、全国的には作況指数七五というような戦後最悪の状況となり、年間需要量が約一千万トンであることから、二百万トン以上の米が不足するという状況となっています。このため、五年度から始まった水田営農活性化対策の基本的枠組み、つまり、転作を取り入れた生産性の高い水田営農の推進・米の制度別用途別供給の均衡を維持しつつ、米の安定供給を図ることが現在最も重要な課題となっています。

○本町への配分二〇三ヘクタール
六年度の転作等目標面積につきま

しては以上のような状況や農家の水稲作付意向などをもち、平成八年十月末の政府管理米持越在庫百三十三万トンを目指して、五年度目標面積から七万六千ヘクタールを緩和した六〇万ヘクタールが決定されました。なお、本町への面積配分は、五年度に比べ一七ヘクタール減の二〇三ヘクタール（内他用途利用米七百五俵の転作換算面積含む）となっており、米の安定供給の観点から、今までも増して超過達成を防ぎ、達成率を百パーセントに近づけることが求められます。

○今後の取組み
十一月二十九日付の県からの配分

● 転作などの実施状況 ●

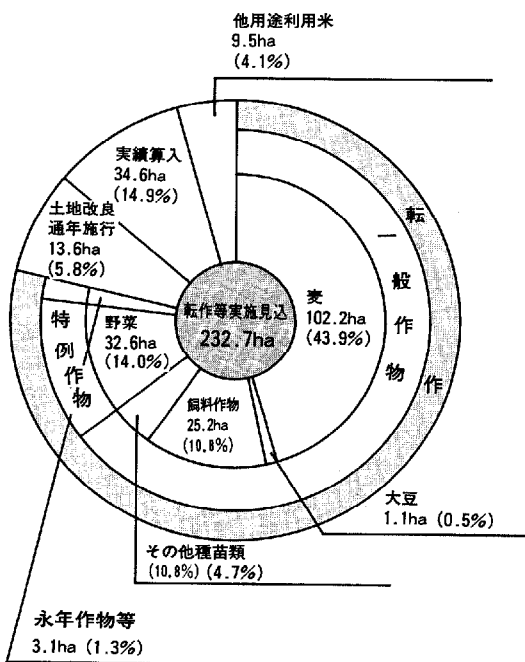

通知に基づき、十二月七日に開催した町水田営農活性化対策推進協議会においてこの配分を受け、転作等目標面積について農協営農推進協議会へ一括配分することが決まりました。農協営農推進協議会では、麦の播種時期が迫っていたことから、この配分以前に二〇〇ヘクタール程度の転作配分を予想して、麦、飼料作物団地を推進していました。この度、ほぼその面積に近い配分があったことから微調整を行い、最終的な団地が決定されていく予定です。

短期的には五年度の大凶作により米不足の状況となりましたが、長期的には潜在的生産力と需要との間には大きなギャップがあり、生産調整のため転作を継続していく必要があります。

皆さんのご協力をお願いします。

○本年度転作等の実施状況
平成五年度転作については、米の制度別用途別供給の均衡や適正な持越在庫量を確保するという観点から他用途利用米の増加、若干の転作面積の軽減が行われました。

本町においては、四年度目標面積二二二ヘクタールが二二〇ヘクタールに軽減され、しかもその内九・五ヘクタールが他用途利用米として配分されたことから、超過達成の低減を図るため、麦収穫後に他用途利用米用水稲を作付けし、達成率を一〇五・七パーセントまで下げることができました。

また、他用途利用米七百五十八俵についても全量集荷をすることができました。このことは生産者、関係者が一体となって取り組んだ成果です。ご協力ありがとうございました。

12月19日(日)、身体障害者福祉センターつどいの家で、手をつなぐ親の会によるクリスマス会を行いました。

当日はキャンドルサービスや町長サントからのプレゼントがあり、みんな大喜びでした。

また、アトラクションとして授産所に通われている皆さんによる琴の演奏がありました。「お馬の親子」などを一生懸命弾き、盛大な拍手をもらっていました。

琴の音色も美しく

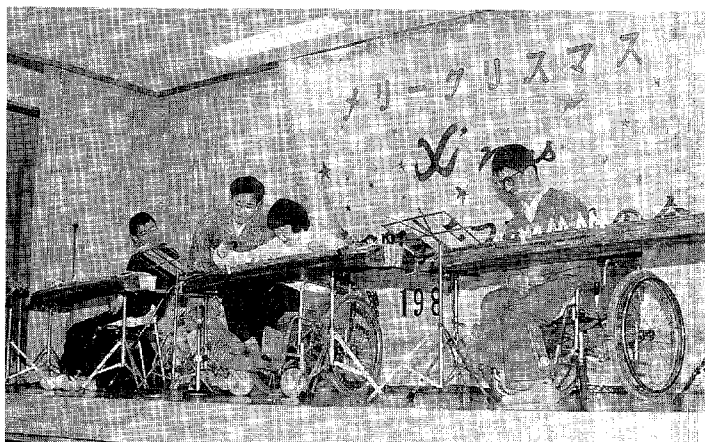

特選ダブル受賞おめでとう

12月27日(月)、防火作品コンクールの表彰式が愛知県庁本庁舎講堂で行われました。本町からはポスター6年の部で壁谷幸子さん(荻谷小)、習字5年の部で内田昌孝さん(荻谷小)が特選になりました。これは、毎年全国少年消防クラブの愛知県支部クラブ員を対象に行われているものです。

1月9日(日)、幸田中学校運動場で消防出初式を行いました。暖かな気候の中、消防士や団員による一斉放水が冬の青空に向かって行われ、美しい虹ができていました。

また、消防活動などに功績のあった消防団員を始め、多数に表彰状が渡されました。

本年の無火災を願って



1月15日(土)、幸田中学校体育館で第40回幸田町成人式を開催しました。会場には454人の新成人が、大人としての心構えも新たに式典に参加。笑顔が会場に満ちあふれていました。

オトナじや〜ん



▲「久しぶり〜/ 元気だった？」話がはずみます。



◀運営スタッフの皆さん。ご苦労様でした。



▲ハタチを祝ってシャンパンで「カンパ〜イ！」



▲誓いのことばを読みあげる、新成人代表の永井裕康さんと長谷知花さん。



▲さすが20歳。押さえるところ(式典)は押さえて、後は大騒ぎさ！

町政 モニターだより

町民意向調査結果をうまく生かし、住み良い幸田町に！

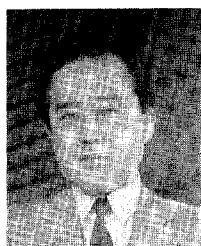

山本 太郎 さん
(永野)

先回のモニター会議で「町民意向調査結果表」をいただきました。居住環境、周辺環境、生活の利便性、社会環境等の各項目は「まずまず」と思っている人が多くありましたが、一部の項目では、まわりの安全性、身近な公園緑地、子どもの遊び場、そして病院、診療所などの医療の受けやすさ等については「悪い」「乏しい」等の良くない結果がでています。私の住んでいる永野区は、岡崎市と西尾市の境

に位置し、山と田畑、そして川に囲まれたたいへん静かで住み良い集落ですが、前述のことは大いに気になるところです。また、各項目は地区により結果が異なると思いますので、各地区毎に集約してぜひ反映してほしいものです。そして「町民意向調査」がただのデータ取りだけに終わってほしくないものです。

なお、第4次幸田町総合計画策定についての資料もいただきました。総合計画は、地方自治法第2条第5項で地方自治体の将来目指すべき方向を規定する基本構想の策定が義務づけられており、地域づくりの目標と手法を明示する町の最上位計画であると書かれていました。町民一人ひとりが求める機能を十分満足した素晴らしい幸田町になっていくことを望みます。

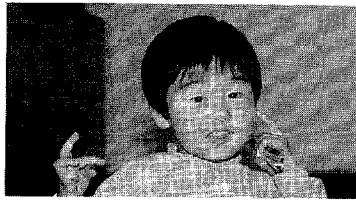

ハローキッズ

掲載写真さしあげます。
希望者は企画課まで。



サークル紹介

幸田町剣道スポーツ少年団

我が少年団は、昭和52年に結成され、今年で17周年を迎えます。現在団員30名、指導者10名で毎週月・水曜日に幸中体育館で汗を流しています。寒さの厳しいこの時期に、冷たい床の上を素足でがんばっている子どもたちの姿に同情する反面、頼もしさを感じます。剣道を通じて各自の体力・気力の増進や人間形成に少しでも役立つ指導を目指しています。

また、年行事の一環として、試合や昇級審査はもちろん、夏合宿(パーベキュー)、ハイキング、寒稽古など、もりだくさんの行事を行い、厳しさと楽しさの両面から団員相互の交流を深めています。

今年、わかしゃち国体のデモスポ大会にも参加する予定です。ぜひ、君たちもこの仲間に入るとともにがんばろう!

代表者 花岡民夫さん(上六栗) ☎62-0647

●この欄に登場するサークルを募集しています。ハガキにサークル名と活動内容、連絡先を書いて下記へ。



ペンネーム

女王様のお友達

「みんなのひろば」では、みなさんからのハガキをお待ちしています。
「おたよりがタヨリ」
広報記事の感想や親しい人へのメッセージなど短くまとめてください。
「らくがきコーナー」
マンガのキャラクターなどもOKです。
ペンネームも◎です。あて先は下記のとおりです。
☞

広報クイズ

毎月五人に

テレカが当たる

1 駅伝大会に出場したのは全部で○チーム。
2 町の将来のイメージについて○%の人が「緑」と答えた。
3 所得税の確定申告は三月○日(火)まで。

正解をハガキに書いて送ってください。正解者の中から抽選で五名様にテレホンカードを差し上げます。締め切りは三月十七日(木)です。

●一月号の答え
1 3 2 12 3 4
●当選者の発表は、賞品の発送をもってかえさせていただきます。

ハガキの余った所に広報の記事についての感想や、読んでみたい特集などを書いてください。

幸田町 幸田町役場
幸田町 幸田町役場
広報こころた係

50円

住所・斤斤
電話番号



青春トークリレー

稲吉 直樹さん ●いなよし なおき
逆川 21歳 A型 身長161cm 学生
好きなタイプ よく話し、よく気の付く人
好きな芸能人 渡辺美里

只今、教師になるために猛(?)勉強中
です。昨年は、陸上部ということもあり
全国レベルの駅伝に招待参加した米国学
生チームに学生通訳として付き、初めて
外国人と英語で話す機会を持ちました。
うまく話せない中でも、彼等から文化や
考えの違いなどを知らされ、驚くと共に
自分がいかに「井の中の蛙」であったか
を痛感させられました。そういったこと
もあり、自分は今が最も様々なことに興
味を持っている時であると思います。よ
って今年は、結果を恐れずに様々なこと
に目を向けようと思っています。

幸田町は、数年後にも自分がこの町で
子どもを教えたいという気持ちであるた
めにもこのままであってほしいです。

おたよりがタヨリ

♥幸田町に住むようになり3年
が過ぎました。隣の蒲郡から来
ました。土地を買い家を新築し、
幸田に永住することになったわ
けですが、家にとじ込もって
いるだけでまだまだ幸田について
知らないことばかりです。「広報
こうた、が唯一の情報源という
わけです。今後は勇気を出して

いろいろな行事に参加し、お友
達を1人でも多く作りたいなど
考えている私です。

(C. Kさん・芦谷)

◆広報のサイズがA4判になり
字も大きくなって余白部分が多
く見えるせいかとても読みやす
くなったように思います。これ
からもがんばってください。

(H. Sさん・菱池)

生きがいセンターだよ
「某月某日」

「利用」は「活用」

幸田町シルバー人材セン
ターでは、会員の皆さんが
はりきって仕事をしていま
す。

今日は、家庭のお役に立
てる仕事の紹介をします。
次のような場合でお困りの
方は、センターまでどしど
し電話をしてください。
☎63-0001
●屋外作業
①空き地、土手、休耕田な
どで雑草が生えてお困り



▲土手の草刈り作業

の方(草刈り作業)
②庭や畑の草が多くてお困
りの方(草取り作業)
③敷地内の樹木が茂ってお
困りの方、果樹の剪定な
ど(庭木、柿の木などの
剪定樹木の枝打ち)
④家屋、庭などの補修(大
工作業、左官作業)

●屋内作業
①屋内の掃除など、人手不
足でお困りの方
②屋内の整理など

草取りや庭木の剪定など
は、多少お待ちいただく場
合がありますが、できるか
ぎり皆さんのご要望にお答
えしようとお努力しています
のでよろしくお願ひします。



▶杉の木の枝打ち作業

西三河の

方言

今日は節分…鬼は外、福
は内…

「たんとまいたのー。年の
数だけ食うだぞ」

「おじいちゃんは？」

「わしゃー多すぎて、よう
食わんで…」

「たくさんまいたね。年の
数だけ食べるんだよ」

「おじいちゃんは？」

「私は多すぎて、とても食
べられないから…」。

という意味です。

この「よう」は、下に打
ち消しを伴って、不可能を
強調し「とても〜できない」
という意味になります。こ
れは、平安時代に使われた
古語「え」が変化したもの
で、関西地方でも使われて
いる方言です。

謝 礼 年額24,000円(予定)
 応募資格 県内に居住する満20歳以上の人。ただし、公務員、公職選挙法による公職者は除く。
 応募期間 2月10日(木)～23日(水)
 応募方法 役場企画課にある所定の用紙で上記へ申込みください。

県政モニター

西三河事務所総務課県民担当
☎58-1211(内線206)

募集人員 600人(予定)
 モニターの仕事
 ①アンケート回答(年6回)
 ②会議出席(年3回)
 ③県政に対する意見の提出
 応募資格 県内に居住する満20歳以上の人。ただし、公務員、公職選挙法による公職者、県政モニター経験後5年間を経過していない人は除く。
 任 期 4月から翌年の3月末日
 謝 礼 等 アンケートの回答への謝礼(1回1,300円)と会議への出席旅費
 応募方法 ハガキに住所(ふりがな)氏名(ふりがな)、性別、年齢(H. 6. 4. 1. 現在)職業、電話番号、応募の動機を記入の上、下記へ。
 〒460-01 愛知県県民課(住所不要)

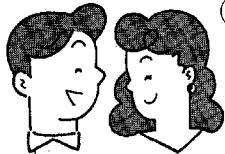

町営住宅入居者

都市計画課 建築係(内線241)

募集概要

①深溝住宅(市場)
 募集戸数 1戸
 構造 中層耐火構造3階建
 間取り 3DK
 家賃 月額27,000円
 受付期間 2月1日(火)～15日(火)
 入居予定 3月1日(火)

②神山住宅(高力)
 募集戸数 12戸(内2戸身体障害者世帯向)
 構造 中層耐火構造3階建
 間取り 3DK
 家賃 月額32,000円
 受付期間 2月28日(月)まで
 入居予定 4月1日(金)
 申込資格

- ・同居親族がいること
 - ・収入基準に適合していること
 - ・住宅に困窮していることが明らかであること
- ※その他、詳細は上記までお問い合わせください。

その他

2月は「家庭の日」

強調月間

青少年の非行などが深刻な今日、「家庭の日」を定め、親子ふれあいのある健全な家庭づくりをすることが必要です。青少年の非行防止のた

め、家庭のみにとどまらず、地域ぐるみで非行防止に努め、明るい町づくりをしましょう。なお、毎月第3日曜日は「家庭の日」です。

2月の神経芽細胞腫検査

保健課健康係(内線183)

平成5年8月生まれの子どもの対象に、神経芽細胞腫検査を行います。4か月児健診で配布した「ろ紙」に尿を湿らせて、愛知県健康づくり振興事業団へ郵送してください。

寄 付

ありがとうございます

社会福祉協議会へ
 柴田様(菱池) 金3,786円
 幸田ライオンズクラブ様
 (クリスマスチャリティー募金) 金65,190円
 幸田町商工会様 金92,919円
 幸田町商工会婦人部様 金26,864円
 西三河ヤクルト販売(株)様
 (福祉ヤクルト運動による寄付) 金15,204円
 幸田高校生徒会様
 (文化祭行事による寄付) 金56,768円

歳末たすけあい募金

ありがとうございました

幸田町共同募金委員会 総額 金300,027円
 ○岡崎信用金庫様○南部中学校様
 ○幸田町民生委員協議会様(街頭募金)
 ○ソニー幸田(株)様○庁舎内募金箱に入れてくださった皆様

町政のご意見番

—町政モニター募集—

募集人員 30人
 モニターの仕事
 ・モニター会議(年4回)に出席し意見要望を発言する。
 ・意見要望を随時所定の用紙で報告する。
 ・町のアンケートに回答する。
 ・オピニオンリーダーとして、地域での活動をする。
 ・町広報紙に対し、意見助言をする。

応募資格 幸田町在住1年以上(4月1日現在)で20歳以上の人。(公務員、町政モニター経験者は除く)
 任 期 4月1日から翌年3月31日まで
 応募方法 ハガキに「モニター応募」、住所、氏名、年齢、職業、電話番号を記入の上、幸田町総務部企画課情報係(幸田町大字菱池字元林1-1)へ。(内線322)
 応募締切 2月25日(金)(当日消印有効)

お知らせ

幸田町役場 ☎62-1111

相談 (無料)

行政相談

電話相談 ☎62-1111 (内線141)

とき 2月16日(水)
午前9時～正午

ところ 役場1階 101会議室

相談員 池田一市氏

(自宅) ☎62-1302

女性相談

福祉課福祉係 (内線124)

とき 2月2日、16日(水)
午前10時～午後3時

ところ 役場1階 101会議室

相談員 愛知県女性相談員

内田良子氏

少年相談

電話相談 ☎62-1111(内線143)

とき 毎週月～水曜日
午前8時30分～午後5時

ところ 役場1階 少年相談室

相談員 加藤忠氏



母子家庭相談

福祉課福祉係 (内線124)

とき 毎週月曜日
午前10時～午後4時30分

相談員 愛知県母子相談員

小坂まり子氏

老人健康相談

保健課健康係 (内線183)

とき 毎週火、水、金曜日
午前10時～正午

ところ 老人福祉センター

担当医 相馬駿量氏 (水・金のみ)

内容 検尿、血圧検査、診察、
保健指導

○相談を受ける人は、健康手帳をお持ちください。

○曜日は都合により変更することがあります。

心配ごと相談

福祉課福祉係 (内線124)

とき 毎週水曜日
午前9時～正午

ところ 役場1階 101会議室

相談員 2月2日 永井義則氏

榊原美智子氏

9日 高橋和男氏

浅井カナヘ氏

16日 田境刻次氏

磯部キヨ氏

23日 近藤義雄氏

藤井紀子氏

難病相談

岡崎市医師会 ☎52-1572

とき 相談したい日時を電話予約
してください。

ところ 岡崎市医師会難病相談室

催し・講座

老人福祉センター行事

☎62-1124

- 2月4日(金) 煎茶
- 15日(火) 民踊 (胡蝶の会)
- 16日(水) 民踊 (三藤会)
- 18日(金) 民踊 (さつき会)
- 22日(火) 詩吟 (日本吟城流) 煎茶
- 25日(金) 日舞 (寿栄路会)

募集

愛知県生活物価モニター

西三河消費生活センター ☎53-0999

募集人員 700人 (予定)

モニターの仕事

- ①価格の調査・監視
- ②危険な商品や不当な取引・表示等の監視、通報
- ③消費生活に関するアンケート回答
- ④消費者行政、物価行政に対する意見・要望の提出

依頼期間 依頼日から翌年の3月31日
日まで

ストップ・ザ・交通事故

12月の事故状況	件数(人数)		累計(1~12月)	
	死亡	1(2)		2(3)
	重傷	1(1)		4(4)
	軽傷	11(13)		125(152)
	物損	94		972

高めようモラル守ろうルール

お出かけは

侵入盗	8
車両関係盗	5
その他	4
計	17

一声かけて カギかけて

幸田町犯罪状況(12月)

今月の税金と料金納付

●固定資産税	第4期
●都市計画税	第4期
●特別土地保有税	取得分
●国民年金保険料	2月分
●建物共済掛金	全期分
●保育料	2月分
●下水道負担金	第4期
※納入期限	2月28日(月)

広報でみる40年

昭和33年～34年

「広報幸田」第一号誕生？

この見出しを見て、不思議に思われた方も多くあることでしょう。「広報幸田」の第一号は昭和三十四年一月十日に発行しました。左の写真を見ますと、タイトルの下に確かに第一号の文字が見えます。それでは今まで出ていた広報紙は何だったのでしょうか。その答えは当時の本田町長の年頭のあいさつ文の中に見つけることができました。それによりまず、「広報こうたについて色々ありますが、新号から従来の公民館活動の広報といった性格から町広報的な性格を持った編輯に切替へました」ということです。発行所名も第二号からは幸田町役場に変更されています。いずれにせよ今回が第五七〇号。ここまで全部揃えられている方がありましたらぜひご連絡ください。

▲第一号の広報紙

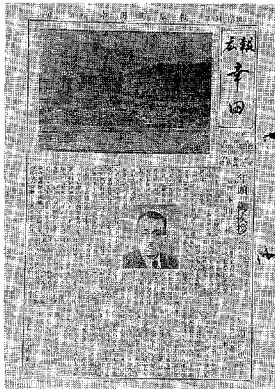

町章・町歌・音頭決定

昭和三十四年は町村合併五周年であり、それにもなった記念事業を

行いました。その一つが「町章」の一般公募です。昭和三十四年五月十五日（第五号）でその図案募集をし、九月一日（第九号）でその結果を発表しています。皆さんには既にお馴染みのこのマーク、原図考案者は上六栗にお住まいの夏目正男さんです。町名の頭文字「K」を町民の円満、団結を表し図案化されました。

行いました。その一つが「町章」の一般公募です。昭和三十四年五月十五日（第五号）でその図案募集をし、九月一日（第九号）でその結果を発表しています。皆さんには既にお馴染みのこのマーク、原図考案者は上六栗にお住まいの夏目正男さんです。町名の頭文字「K」を町民の円満、団結を表し図案化されました。

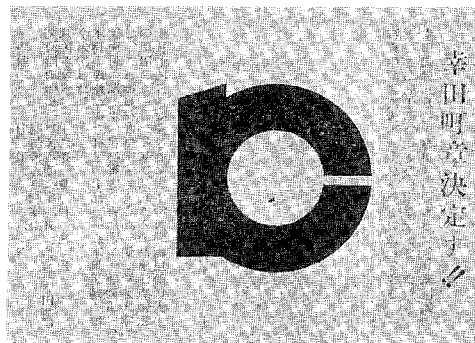

幸田町章決定

▲第9号(昭和34年9月1日)の広報から

また、町章募集と同時に「幸田町歌」と「幸田音頭」の作詞、作曲を本町深溝出身の岩瀬ひろし氏に依頼しました。その発表は十月五日（第十号）でされ、以後町民の皆さんは盆踊りなど様々な場所で広く親しまれていました。

速やかな復旧を

ところでこの年は悲しいこ

ともありました。台風十五号が東海地方を襲ったのです。世に言う伊勢湾台風です。残念ながら本町もかなりの被害がありました。広報紙にも復旧を呼びかける記事が多く掲載されています。台風十五号の風速記録や被害状況、伝染病の注意文、災害見舞金品の紹介や農業関係対策等です。

災害は突然やって来ます。昭和三十四年九月二十六日を忘れることなく、常に万全の体制で災害に備えてください。

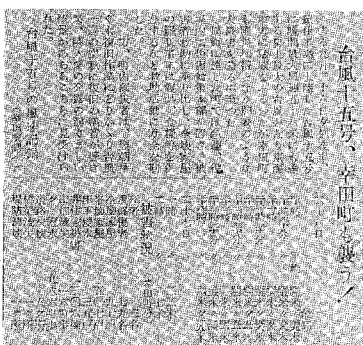

▲第10号(同年10月5日)の広報から

まちのあゆみ

昭和33年	4/10	三河湾国定公園指定受ける
	8/30	2代目町長に本田桂氏就任
34年	1/10	「広報幸田」第1号発行
	7/14	幸田町章決定
	9/26	伊勢湾台風襲来し、大被害を受ける
	10/5	幸田町歌・幸田音頭を広報紙で発表

編集後記

▼二月です。歌合戦を見ながらソバを食へて、除夜の鐘を聴き、明るる日は昼頃起きて艶やかな着物のタレントがテレビで騒いでいるのを横目に年賀状に目を通すといった日本人らしい？お正月を迎えてからもう一か月たつんですね。▼さて、二月三日は節分。子どもの頃は豆よりもチョコボールをまかないかな、なんて思ったりしたものです。そして四日は立春。暦の上では春なんです。十四日にチョコレートを渡そうと画策を練ってる恋する乙女の皆さん、春が来るといいですね。息抜きにこの広報を読んでる受験生の皆さん、春が来るようがんばってください。▼春ってなんか人を応援したくなる季節です。

2 FEB

