

1993 D C S た

1993年2月1日

主な内容	1
週休二日制	2-3
確定申告はお早めに	4-5
生活学校アンケート調査	6-7
みんなの広場	8-9
いるさと町民答務	10-15

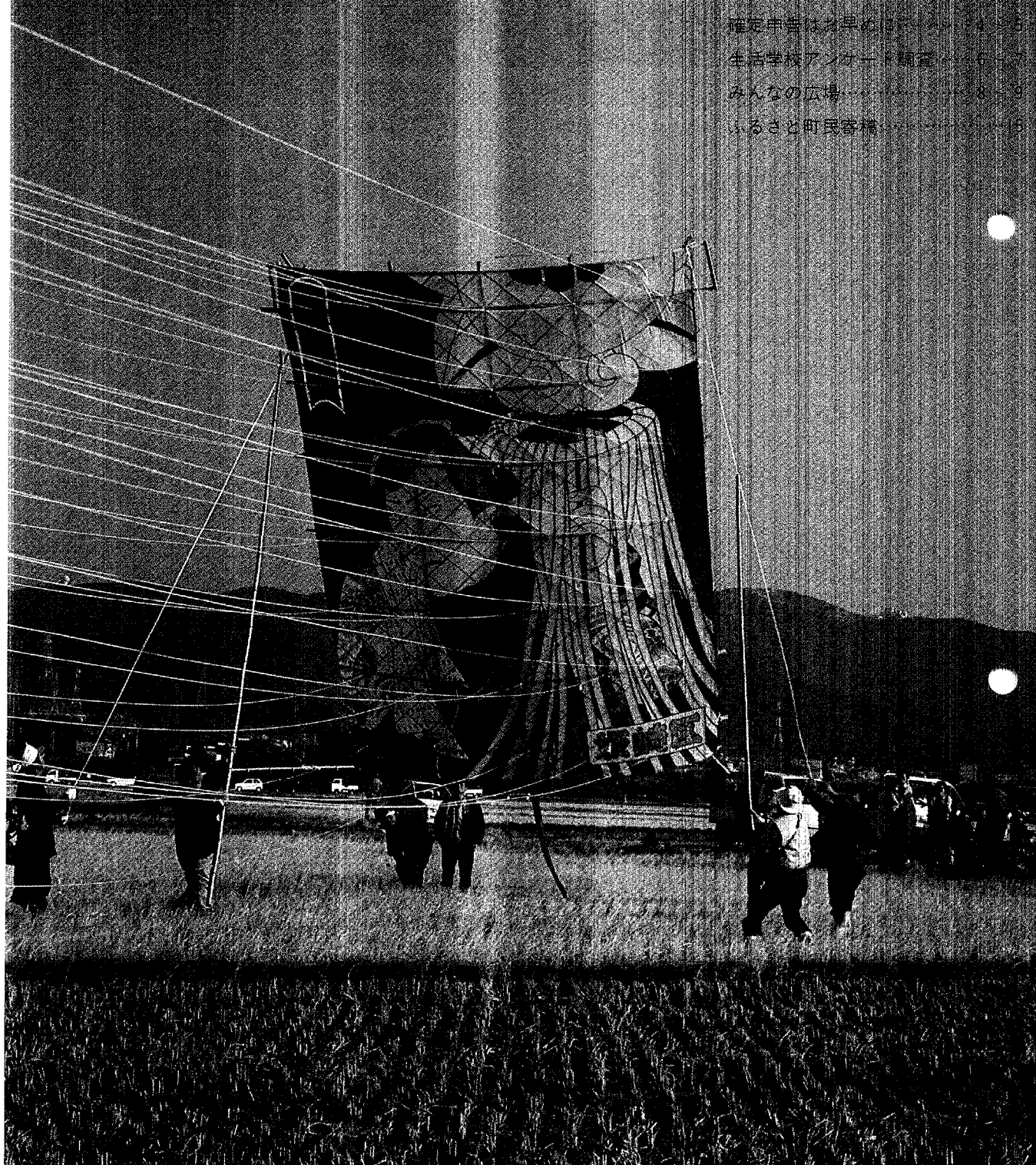

町の施設は4月から 毎週土曜日 が休みにになります。

1993 4 APRIL

日	月	火	水	木	金	土
・	・	・	・	1	2	③
4	5	6	7	8	9	⑩
11	12	13	14	15	16	⑰
18	19	20	21	22	23	⑳
25	26	27	28	29	30	・

現在、町の施設は、一部を除き日曜日・祝日及び年末年始のほか毎月第二・第四土曜日が休みとなっておりますが、近年、社会環境の変化に伴い労働時間の短縮が国にとって重要な課題となつてきています。このため国では、労働基準法等の改正を行い、計画的に週四時間労働制の実現に努めています。

このような時代背景のもと、多くの企業や金融機関等で完全週休二日制が実施されるようになり、行政機関においても国が平成四年五月から、愛知県も平成四年八月から完全週休二日制が実施され、さらには県内の各市町村も平成五年四月には、ほとんどが実施される見通しとなりました。

幸田町では、これらの状況をさまざまな角度から検討を加え、四月から完全週休二日制を実施するための関係議案を昨年十二月定例議会に提出し、可決承認されました。

四月からの週休二日制の実施にあたり、土曜日を閉庁とさせていただく施設は、役場・保健センター・小規模授産所及び給食センターの各施設とし、他の施設はこれまでどおり土曜日でもご利用いただけます。さらに利用頻度の高い住民票や納税証明等の交付等は、町民の皆さんへの行政サービスが極力低下しないようにするため、次のような取り扱いにより受け付けさせていただくこととしておりますのでご利用ください。

四月から役場の業務等が以上のように変更となりますが、町民の皆さんの深いご理解とご協力をお願いします。



新しい民生・児童委員紹介

平成4年12月1日を期して民生・児童委員が全国一斉に改選され、3年の任期で厚生大臣より委嘱されました。民生・児童委員の任務は次のようなものです。

- ①低所得者等の指導
- ②社会福祉事業施設の連絡調整
- ③児童及び高齢者対策等の指導

民生・児童委員は住民参加の地域福祉の推進、福祉と保健・医療の連携を図るなど積極的な活動をしていきます。

氏名	担当地区	電話
中村 ミツエ	長嶺、久保田	62-1154
近藤 義雄	坂崎	62-3801
浅井 カナヘ	坂崎	62-4603
磯部 キヨ	大草	62-0324
藤井 紀子	大草	62-0552
清水 佳子	大草	62-3381
平松 国二	大草	62-3166
志賀 茂代	高力	62-0285
小林 シツエ	鷺田	62-0453
本多 とし子	鷺田・新田	62-3858
山崎 隆幸	岩堀	62-7882
清水 正男	岩堀	62-3020
鈴木 拾男	岩堀	62-0024
近藤 ひさよ	岩堀	62-5698
立川 時子	横落・三菱	62-1202
都築 秀雄	横落・三菱	62-0475
山科 初子	荻	62-5193
三輪 重次	芦谷	62-1192
夏目 昭子	芦谷	62-0485
山本 レイ子	芦谷	62-3454
芦谷 寿三郎	芦谷	62-1611
本田 治三郎	幸田	62-0054
池田 正義	里	62-3729
岩瀬 千鶴	里	62-0592
日高 恒夫	市場・逆川	62-1223
大竹 みゆ	市場	62-0685
安達 はる江	海谷	62-1391
永井 義弘	野場	62-0305
沢田 弘子	野場・永野	62-0075
久光 スミ子	六栗	62-0999
高橋 和静	六栗	62-5363
越山 静次	上六栗	62-3099
田境 刻	桐山・須美	62-2674

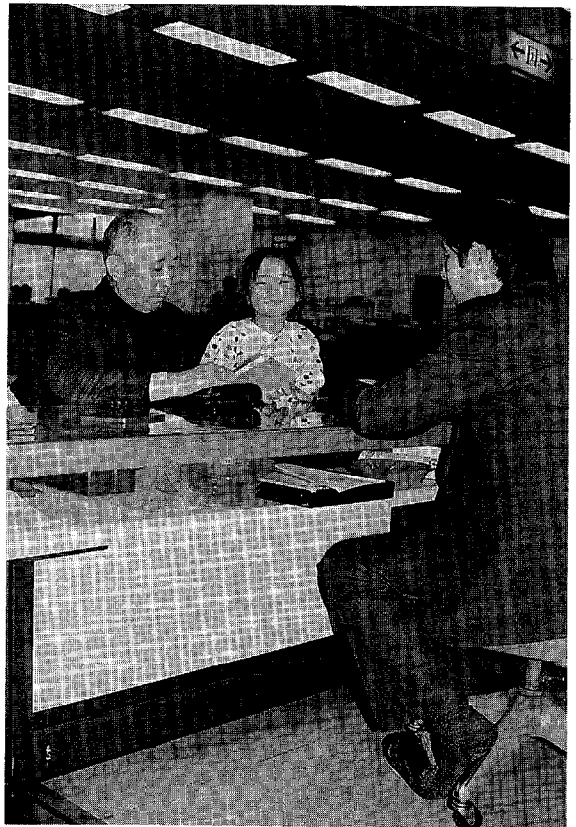

すべての土曜日が休み
になる施設

役場、保健センター、給食センター、小規模授産所

これまでどおり土曜日
も利用できる施設

保育園、消防署、老人福祉センター、中央公民館、町立文庫、郷土資料館、勤労者体育センター、さくら会館、駅西駐車場、児童館、高齢者いきがいセンター、各小・中学校（学校五日制により毎月第二土曜日は休校）、四月に開館予定の身障者福祉センター

次の役場業務は
土曜日・日曜日・祝日・
年末年始も
受け付けます。

〔役場西側出入口の宿日直室にて〕

- ①死亡届・婚姻届の受付
- ②住民票、戸籍謄抄本、各種税証明の受付（午前八時三十分から午後五時まで）……交付は内容審査のうえ本人宛後日郵送します。
- ③住民票、戸籍謄抄本、各種税証明は、郵便により請求をいただくこともできます。（請求方法は、個々により異なりますので、事前に電話等でお尋ねください。）



申告期限

所得税
消費税

▶ 3月15日
▶ 3月31日

あなたの未来に

夢

TAXタックス

平成四年分個人所得の確定申告の受け付けが、二月十六日(火)から始まります。申告期限は三月十五日(月)です。また、個人事業の方で平成元年分の課税売上高が三千万円を超える方は、平成四年三月三十一日(水)までに「消費税確定申告書」を税務署に提出して、その消費税額を納付してください。申告期限は三月三十一日(水)です。どちらも申告期限間近になりますと窓口が大変混雑しますので、どうぞお早めに申告を済ませてください。

申告に必要なものは、次のものです。①印かん②申告書③所得のわかるもの▽収入経費の帳簿書類、源泉徴収票(コピー不可)、農業所得のお知らせ④所得控除に必要な証明書・領収書など▽個人年金や生命保険・損害保険に支払った保険料の証明書、医療費の領収書・保険金などで補てんされる金額のわかるもの⑤所得税の還付申告をする場合は、本人名義の預金口座番号

平成4年分納税相談会場日程表

会場	受付時間	税目	2												3											
			16	17	18	19	20	22	23	24	25	26	1	2	3	4	5	6	8	9	10	11	12	15		
			火	水	木	金	土	月	火	水	木	金	月	火	水	木	金	土	月	火	水	木	金	月		
岡崎税務署	9:30~16:00	所得税・贈与税・消費税・譲渡所得	○	○	○	○		○	○	○	○	○	○	○	○	○	○		○	○	○	○	○	○		
幸田町役場 (署出張相談)	9:30~16:00	所得税・消費税									○	○	○	○	○	○	○		○	○						
		譲渡所得・贈与税										○	○				○	○								
幸田町役場	9:00~16:00	所得税・町県民税	○	○	○	○	○	○	○	○	○	○	○	○	○	○	○	○	○	○	○	○	○	○		
幸田町商工会館 (税理士無料相談)	9:30~16:00	所得税・消費税												○	○	○	○									
幸田町農協 (署出張相談)	9:30~16:00	農業所得								○							○							○		

〈お願い〉

- 所得税の申告で事業所得や不動産所得のある方は必ず総収入金額・必要経費を項目別に集計し、帳簿書類などをそろえて収支内訳書はできる限り記入しておいてください。(前年分の収支内訳書が必要となる場合があります)
- 消費税の相談では課税売上高・課税仕入れ高を集計し、帳簿などをそろえてください。税務署は3月31日まで相談を行っています。
- 税務署から相談日のご案内のハガキが届きましたら、できるだけご案内日に書類をそろえてお出掛けください。
- 申告の相談や申告書の書き方がわからないときは税の専門家である税理士や税理士会による無料相談所をお気軽にご利用ください。
- 受付時間中12:00~13:00は休憩させていただきます。

所得税

●事業所得や不動産所得がある人

昨年中の各種の所得金額の合計額が、所得控除額(基礎控除・配偶者控除・扶養控除など)の合計額より多い人は、確定申告をしなければなりません。

●給与所得のある人

通常勤務先の年末調整で税金の精算が行われていますので、確定申告の必要はありません。

しかし、次に該当する人は、確定申告をしなければなりません。

- ①その年の給与収入が千五百万円を超える人
- ②給与所得以外の所得の合計額が二十万円を超える人
- ③給与を二か所以上から受けている人

④同族会社の役員やその親族などで、会社から給与のほかに貸付金の利子、店舗・工場の賃貸料などの支払いを受けている人

●所得税の還付申告

サラリーマンで、確定申告をする必要のない人でも、次のような人は確定申告をすると、源泉徴収された所得税が還付されることがあります。

- ①マイホームをローンなどで取

得した人。申告に必要なものは

住民票の写し、住宅の登記簿謄本、住宅の売買契約書の写し、

住宅ローンなどの年末残高証明書です。増改築の場合はさらに

建築確認通知書の写し、検査済証の写し、または建築士から交付を受けた増改築等工事証明書

などが必要です。

- ②多額の医療費を支払った人
- ③災害や盗難にあった人
- ④年途中で退職し、再就職していない人

還付を受けるための申告書は

二月十六日以前から税務署で受け付けています。申告書は、できるだけ自分で書いて、郵送で提出してください。

送り先は

岡崎税務署 / 〒444 岡崎市明大寺本町一丁目四十六

☎22-6511です。

●パート・内職をする皆さんへ

パートタイマーや内職をしている人の所得税の非課税限度額は百万円です。この結果、年間の給与や内職などによる収入が百万円までの人は、所得税はかからないこととなります。また、

給与および内職などによる収入が百万円を超えても、百三十五

万円未満であれば、配偶者特別

控除の適用が受けられ、夫の所得税負担は多少は軽減されます。

贈与税

昨年分の贈与税の申告と納税は、二月一日から始まり、期限は三月十六日となっています。

贈与税は、個人から財産をもたらったときに、財産をもらった人にかかる税金です。昨年一年

間に、個人から贈与を受けた財産の価額の合計額が六十万円を

超える人は、贈与税の申告および、納税が必要になります。

贈与税の基礎控除は、六十万円ですが、居住用財産の贈与や、

住宅取得資金などの特例があります。これらの特例は申告の手

続きが必要です。

詳しくは、岡崎税務署へおたずねください。☎22-6511

個人事業税

所得税の確定申告か、町県民税の申告をされる人は、申告の必要はありません。

なお、年途中で事業を廃止した人の事業税は、通常の場合

と異なり、事業を廃止した日から一か月以内に愛知県西三河事

務所に申告していただくことになっていきます。☎58-11211

町県民税



平成四年度町県民税の申告書を提出していただく時期となり

ました。申告義務のある人は、二月十六日から三月十五日まで

に申告してください。

ただし、給与所得者で前年中に給与所得以外の所得がない

人、また確定申告書を税務署へ提出される人は除かれます。

申告書は役場総務部税務課ならびに各区(組)長宅に用意して

あります。前年度申告された人は二月中旬ごろ区(組)長

さんを通じて配布される予定です。提出は各区(組)長宅、また

は役場総務部税務課へ。郵送でも受け付けます。

問い合わせ先 役場総務部税務課町民税係

☎62-11111 内線1331

Q5 幸田町でトレイの回収を始めるとしたら、どこを回収場所にしてほしいと思いますか。

- ① スーパーマーケット（Aコープを含む）
- ② 公的な場所（保健センター、役場等）
- ③ 商店
- ④ 決められた収集日に出す
- ⑤ 農協支店（6）
- ⑥ その他（6）

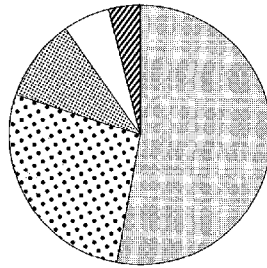

	人数	割合 (%)
スーパー等	163	51.4
公的な場所	98	30.9
商店	23	7.3
定期収集	21	6.6
農協支店他	12	3.8
合計	317	

Q6 全国的にトレイの回収運動が盛んになっていますが、幸田町で回収を始めるとしたら、あなたは協力できると思いますか。

回答	人数	割合 (%)
はい	86	86.0
いいえ	12	12.0
回答なし	2	2.0
合計	100	

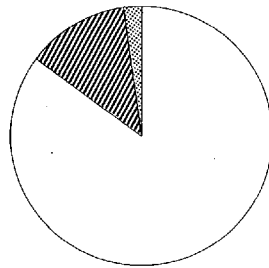

まとめ

岐阜県にエフビコというトレイを回収している工場があります。一人一人の気持ちを集めて資源を無駄にせず、捨てているものにも新しい命をそそぐ努力を、かけがえのない地球のためにも進めていきたいものです。

現在私たちは、本当に恵まれた生活をしています。遠くへ自由に車を使って出かけることができます。又、飲みたい物、食べたい物がすぐに手に入り、店頭には年中色々な種類の果物、野菜が並んでいます。のどが渴けば、どんな所にも自動販売機がある、すばらしい世の中だと思います。

私たちは今日まで「豊かさ」と「便利さ」をめざしてきました。しかし、その豊かさの中で遅まきながら、使い捨てや大量消費に対する反省も生まれ、資源を大切に、ゴミを減らすという事が考えられ始めました。

私たち生活学校でも、この秋、会員と一般の方を含め二百人の方に、包装についてのアンケートを行いました。

先日、お店の方との話し合いの機会に恵まれました。お互いが違う立場でもの言い合う時代ではなく、共にこの地球で「いのち」を守り育てていく仲間として手を取り合っていて、考えていけたらすばらしいと思います。

包装について思う



渡辺利子さん 鷺田

包装についてのアンケート結果

調査目的

過剰包装は資源の無駄とゴミの大量排出とともに、環境破壊にもつながっています。ゴミの減量化を目的としてアンケートを行い、関係業界との話し合いの参考にしたいと思います。(200枚配布中、175枚回収)

Q1 あなたの家庭からでるゴミ（資源ゴミを含む）で、何が一番多いですか。

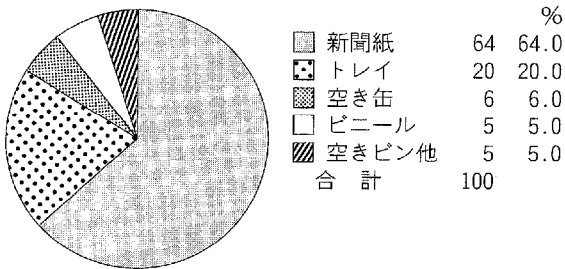

Q2 あなたの家庭では、一週間にどれくらいトレイがたまると思いますか。

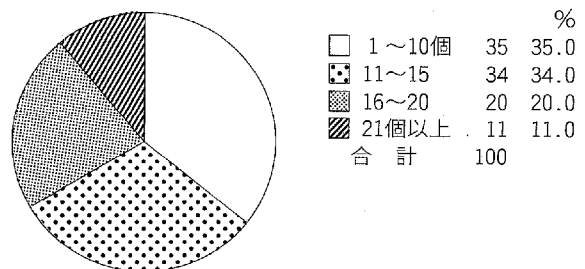

Q3 現在多種多様なトレイが使われていますが、このことについてあなたはどのように思いますか。

- ① 資源の無駄である
- ② 付加価値分だけコスト高である
- ③ 処理費がかかる
- ④ きれいでよい
- ⑤ 始末が簡単である
- ⑥ その他
 - ・燃やしても安全なものを
 - ・リサイクルを望む
 - ・仕方がない
 - ・使わなくても済むものはやめて欲しい

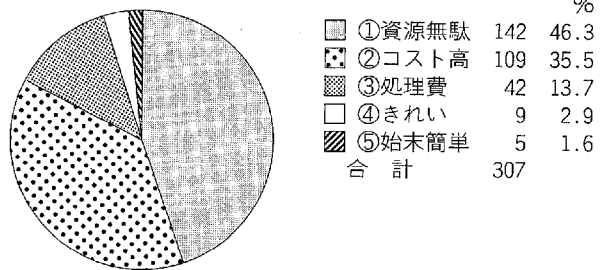

Q4 あなたは包装に関して、資源の節約あるいはゴミを減量するために、どのようなことをしたらよいと思いますか。

- ① リサイクル運動を進めるべきである
- ② 包装の簡素化を進めるべきである
- ③ 行政と企業がもっとゴミの減量を考えるべきである
- ④ 買物袋やカゴを持参する
- ⑤ 分別回収すべきである (54)
- ⑥ 袋を有料にしたらい (21)
- ⑦ 現在のような包装状態でよい (4)

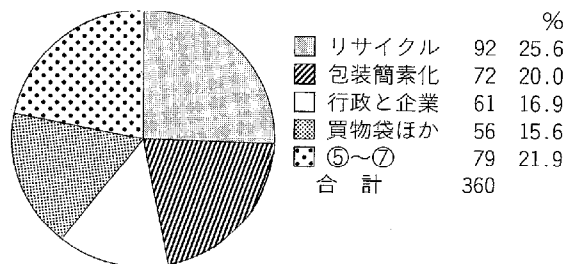

晴れて成人式

1月15日の成人の日に、幸田中学校体育館で第45回幸田町成人式が開催されました。会場には約500人の新成人が、大人としての心構えも新たに式典に参加。笑顔が会場に満ちあふれていました。



誓いのことばを読み上げる新▶
成人代表の小塚泰正さんと黒柳
典子さん



久しぶりの再▶
会に話がはずむ
成人者



◀式典後のセレ
モニーでは20歳
の記念として、
クラッカーを鳴
らしました。

現在、毎月二回発行されている「広報こうた」ですが、今までは、見出しを見て興味のある所だけ読むぐらいでした。今年度は町政モニターとすることで、義務感プラスαで読み始めました。今、リアルタイムに起こっている町政・町内各地で行われている行事等について詳しく掲載されており、私たちの生活に関連した情報で一杯です。



碩 諒子さん 六栗

「広報こうた」に寄せて

町政モニターだより

40

みんなの広場

身近なできごとや話題を
総務部企画課情報係 ☎62・1111へ

幸田町 子ども会 書き初め

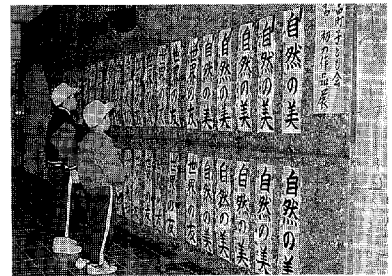

書き初め入選者

3年 ●金賞／久保山圭祐、千田理恵 ●銀賞／伊藤翼、市川里美、川野和也 ●銅賞／広間沙帆、平野孝一、柴田理沙、森朋久、豊嶋健生

4年 ●金賞／中上史子、磯部透 ●銀賞／磯村朋美、内田昌孝、稲吉知佳 ●銅賞／足立佳儀、志賀三智子、伊藤里乃、岩瀬哲也、広野かおり

5年 ●金賞／鈴木紀子、長谷咲枝 ●銀賞／尾崎英美、江藤瞳、斉藤里佳 ●銅賞／加藤雄司、野中麻未、福沢亮、左右田直子、松本佑樹

6年 ●金賞／本多記久、河田知恵 ●銀賞／浦田真利子、澤田佳奈、山本多恵 ●銅賞／磯村敬絵、成瀬麻里、平野弘章、鈴木裕子、稲吉康司

生きがいセンターだより

「某月某日」

「同じように」

シルバーなかま男性組の九人が、空き缶回収搬送、取り出し、運動場整備、仏花処理、送迎の作業をしています。

月の末ごろまでには、翌月の配当を決めますが、一番大切なことは、みんな「同じように」することです。

「先生わしゃねえ、配当表をもらうとねえ、蛍光ペンでねえ、自分の当番の所へ。これこのとおり、印をつけるとねえ、自分のやる日がよく分かるでねえ」

緑色の蛍光ペンで、アンダーラインの引かれた配当表を見せてくれました。自分の当番の日が一目瞭然です。

「奇麗ですねえ。Oさんの几帳面さがよく表われていますね」

「そいで分かったことがねえ、わしゃみんなより一回少ないけどねえ」「!?」



「くうかん鳥」取り出し作業

楽しく英会話

10月17日から10回にわたり、初級英会話教室が、さくら会館で開講されました。歌、ファッションショー、劇などジョン・フレーザー講師とともに楽しく行われました。

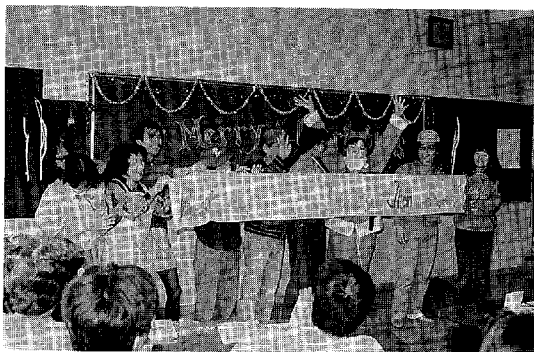

1月10日、あいにくの雨天のため、式典会場を幸田中学校体育館に移して消防出初式が行われました。屋内での式典は、より厳かな雰囲気であったと参加者から好評をいただき、消防活動などに功績のあった消防団員を始め、多数に表彰状が渡されました。

●主な表彰者
愛知県消防協会長
表彰功労章第2号
／鈴木剛
愛知県消防協会西
三河支部長表彰精
勤賞／中村祐治、
伊澤正美、清水嘉
隆、平岩伸尚



厳かな雰囲気の中で出初式

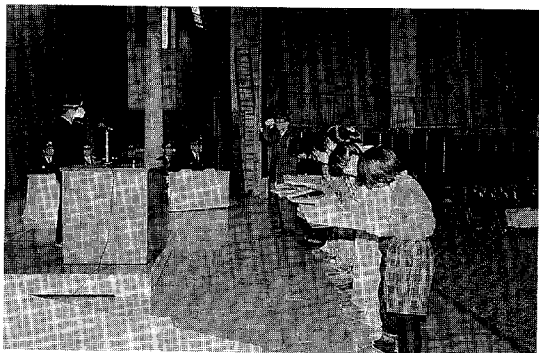

幸田町において、現在の重要課題であるゴミ問題について、六月・七月の二か月に「ゴミ回収と資源化」という題で掲載されており、町民一人一人がゴミを出さないように、又資源化できる物は再利用するように心掛けることが大事であるということとを再認識しました。

その他にも「みんなの広場」では、私たちの身近に起こった事や話題等が掲載されていて、毎号、関心のある内容で読んで担当者の努力の跡がうかがえました。ご苦勞様です。次代を担う子供たちが興味を持って読みたくなるような、そして、「故郷」幸田を愛する心を育てて頂けたら、本当にうれしく思います。

残念!

新春駅伝・ジョギング大会中止のお知らせ

平成5年1月10日(日)に予定していました第15回新春駅伝・ファミリージョギング大会は、雨天のため中止となりました。また、先のご案内のとおり、交通規制の関係上、順延もありません。楽しみにしていた選手、参加者のみなさん、また次回、奮ってご参加ください。

なお、今回出場予定チームは、大会史上最高の72チームの予定でした。

二度炊きする日を一週間のうち二日減らせば、原油換算で日本全体で年間約三十五万*の節約に。これでふろを一家庭当たり約十二回沸かせます。



最寄り階へは階段を使うなど、エレベーターの効率的な使用を心がけよう。

電気こたつは、敷布団や上げを使って、保温効果を上げよう。



暖房温度を一度下げれば、原油換算で日本全体で年間約九十万*の節約できます。これは、日本全体の暖房エネルギーの約一割に相当します。

ふろの二度炊きを避けるため、間隔をおかずに入浴しよう。



室温は、おおむね20℃になるよう、こまめに調節を。

家庭で職場で、冬の省エネ大作戦

家庭でできる省エネ→家

職場でできる省エネ→職

厚手のカーテンを床まで垂らすなど部屋の保温に一工夫を。



暖房器具は窓側の冷気の入る位置に背を向けて置こう。

使っていないときは、ワープロなどOA機器のスイッチを切ろう。

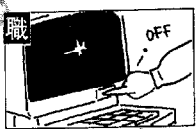

これはドラム缶約五十五万本に相当します。より、原油換算で日本全体で年間約十一万*の節約することができます。

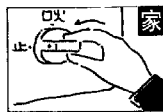

湯沸器のパイロットバーナーのつけっ放しはやめよう。

照明器具のほこりをとろう。また、古くなった電球などの交換もお早めに。



つけっ放しをやめると、原油換算で日本全体で約二十六万*の節約ができます。このエネルギーで一家庭当たり約五百七十*の水を沸かすことができます。

企 画 課

春休みイキイキ体験バスツアー

- 主催** 矢作川流域振興交流機構
体験日 3月25日(木)
集合時間 午前8時15分
集合場所 幸田町役場正面玄関ロビー
見学先 小原村和紙展示館及び和紙工芸実習体験、足助百年草(一般鉱泉浴・手作りハムzizi工房)
参加料 無料。ただし、和紙工芸の字すき体験費として1,000円は自己負担。
対象 幸田町在住在勤又は在学している小学生以上の人で、1グループ4人まで。小中学生は保護者同伴。
人員 24人。応募者多数の場合は抽選。
申込方法 往復はがきに参加者全員の住所、氏名(代表者に○印)、年齢、電話番号、字すき体験希望の有無を記入して幸田町大字菱池字元林1-1 幸田町役場総務部企画課まで。
申込期限 3月1日(月) 必着
その他 昼食は各自で用意してください。

刈谷東高等学校

通信制課程の生徒募集

- 募集人員** 普通科約300人(転編入生を含む)
出願期間 3月24日～4月2日(新入学の場合) 受付は日曜日を除き毎日9時から16時まで。ただし、土曜日は12時まで。
出願場所 県立刈谷東高等学校 〒448刈谷市半城土町三ツ又20 ☎0566-21-3347
応募資格 中学卒業生・同見込み者、又は中学卒業と同等の学力があると認められる人。
出願書類 ①入学願書②調査書③返信用封筒④切手312円分
作文実施 4月4日 午前9時～10時40分
合格発表 4月9日

住宅金融公庫

個人向け融資募集

住宅金融公庫では、低金利・長期返済で次の融資をしています。

①マイホームの新築

〈第4回の受付〉1月25日～3月12日

②建売住宅、マンションの購入

③リフォーム(増改築、修繕など)

④財形住宅融資 3月19日まで常時受付

金利 4.45%～5.1%(予定)

問い合わせ先 最寄りの金融機関、又は住宅金融公庫名古屋支店

☎052-933-4999

N H K

NHK学園専攻科生徒募集

NHK学園コミュニティ・スクール「社会福祉コース」は、これからの地域社会で活躍が期待されているコミュニティ・ボランティアの育成を目的として、社会福祉科目及び教養科目を学習します。

4月期生募集期間 2月1日～4月5日

入学資格 高等学校卒業以上

修了年限 2年(半年を1期として4期まで)

問い合わせ先 NHK学園高等学校専攻科

☎0425-72-3151

岡崎高等技術専門学校

ワープロ入門(中級)生徒募集

と き 2月20日(土)～21日(日)

午前9時～午後4時40分

と ころ 県立岡崎高等技術専門学校

内 容 ビジネス文書作成、編集の方法など

対象者 在職者

定 員 25人

受講料 無料

申込期限 2月5日(金) 午前9時～午後5時に電話☎51-0775で先着順に受け付けます。

消防水利には、消火栓・防火水槽と河川や池などの自然水利があります。住宅地では、140m以内に水利があるよう配置されています。

火災現場でいざ消火活動を始めようとしても、消火栓の上や防火水槽付

近に自動車が駐車してあると使うことができません。5m以内は駐車禁止です。また、蓋のない防火水槽は毎年10か所ほど蓋付に改良しています。幼児・子供が近くで遊んでいたら注意してください。

消防水利

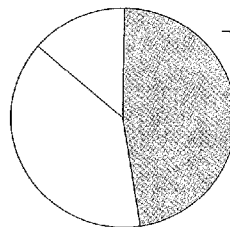

種類	数	割合(%)
消火栓	257	46.6
防火水槽	221	40.0
自然水利	74	13.4
合計	552	

① 毎年3月は、陸運支局(検査登録事務所)の検査登録窓口が大変混雑します。この時期に申請されますと、長時間お待ち願うこととなりますので、検査・登録は2月中にお願いします。

長寿社会振興協会

あいちシルバーカレッジ
で学びませんか

高齢者の皆さんに本格的な学習の場を提供し、楽しく学ぶ中で新しい自分を発見していただいたり、友情の輪を広げていただくため、平成5年度の学生を募集します。

- 〈カレッジ岡崎〉
募集学科 文化学科50人
ところ 西三河消費生活センター（岡崎市竜美南）
対象者 満60歳以上の人で、過去に本カレッジに入学した人を除く。
開講日 4月から翌年2月まで年間30日
授業料等 入学金3,000円、授業料年額6,000円
応募方法 往復はがきに、住所（郵便番号）、氏名、性別、生年月日、年齢、電話番号、カレッジ名、学科名を明記（返信はがきには、住所、氏名、郵便番号を明記）し、3月12日までに応募。定員を上回った場合は、抽選。
応募先 (財)愛知県長寿社会振興協会(〒460)名古屋市中区三の丸1丁目7-2
 ☎052-222-0700

愛 知 県

1 億円林業勉強会

これからの林業は枝打ち、間伐による優良材生産が大切です。この技術研修を実施しますので、ふるってご参加ください。

- とき** 2月14日(日) 午前10時～午後4時
ところ さくら会館第1研修室(幸田公園内)
講師 額田町林業クラブ会長 星野 努氏
内容 午前/優良材生産技術(枝打ち、間伐など)講義
 午後/枝打ち、間伐実習
参加料 無料
用意するもの 実習のできる服装、ナタ、枝打ノコギリ。昼食は町にて用意。
申込先 西三河事務所 林務課 普及指導担当
 ☎58-1211 <内線244>

生活物価モニター募集

- 募集人員** 700人(予定)
モニターの仕事
 ①価格の調査・監視
 ②危険な商品や不当な取引・表示等の監視、通報
 ③消費生活に関するアンケートに回答
 ④消費者行政、物価行政に対する意見・要望の提出
依頼期間 依頼日から翌年の3月31日まで
謝 礼 年額24,000円(予定)
応募資格 県内に居住する満20歳以上の人。ただし、公務員、公職選挙法による公職者は除く。
応募期間 2月15日～28日
申込先 西三河消費生活センター
 ☎53-0999

愛知県移動図書館

- とき** 2月18日(木)
ところ 坂崎公民館▷午前11時～11時50分
 町立文庫▷午後1時～1時50分
貸出料金 無料

2月は「家庭の日」強調月間

青少年の非行などが深刻な今日、「家庭の日」を定め、親子ふれあいのある健全な家庭づくりをすることが必要です。青少年の非行防止のため、家庭のみにとどまらず地域ぐるみで非行防止に努め、明るい街づくりをしましょう。なお、毎月第3日曜日は「家庭の日」です。

寄 付 ありがとうございます

平成4年度歳末たすけあい寄付金

岡崎信用金庫幸田支店様	150,000円
幸田町民生委員協議会様	98,788円
小林寺拳法様	32,257円
ココストア一成瀬屋様	21,275円
ボーイスカウト幸田一団様	8,370円
欠間北バレーボールチーム様	2,967円
匿名	3,740円

町営住宅入居者募集

◆募集概要

①横落住宅(横落)

募集戸数/8戸

構造/中層耐火構造4階建

家賃/月額38,000円

入居予定/4月1日

②神山住宅(高力)

募集戸数/24戸

構造/中層耐火構造3階建

家賃/月額31,000円

入居予定/4月1日

◆申込資格

- ・現に同居し、又は同居しようとする親族があること
- ・住宅に困窮していること
- ・収入基準にあてはまること

◆受付期限

2月26日

◆注意事項

- ・駐車場は1台分です。
- ・家賃以外に共用部分に設置した設備を使用するための費用がかかります。

◆申込先

役場建築係 <内線241>

- 町民のみなさん全員を対象に交通安全意識の高揚を図るため、9月に実施しました「私の交通安全宣言」から。
 ①安全運転を心がけます。 ②制限速度を守ります。 ③飲酒運転・暴走運転は絶対にしません。

今月の税金と料金納付

- 固定資産税 第 4 期
 - 都市計画税 第 4 期
 - 特別土地保有税 取 得 分
 - 国民年金保険料 2 月 分
 - 建物共済掛金 全 期
 - 保 育 料 2 月 分
 - 下水道負担金 第 4 期
- ※納入期限 3月1日(月)

総務課

行政相談

と き 2月17日(水) 午前9時～正午
 ところ 役場1階 101会議室
 相談員 池田 一市氏 自宅☎62-1302

幸田町犯罪状況

12月	侵入盗	車両関係盗	その他	計
件数	2	4	7	13

保健課

老人健康相談

と き 毎週火、水、金曜日 午前10時～正午
 ところ 老人福祉センター
 担当医師 金山政敏氏
 内 容 検尿、血圧検査、診察、保健指導
 ○相談を受ける人は健康手帳をお持ちください。
 ○曜日は都合により変更することがあります。
 ○対象は40歳以上です。

2月の神経芽細胞腫検査

平成4年8月生まれの乳児を対象に、神経芽細胞腫検査を行います。4か月児健診で配布した「ろ紙」に尿を湿らせて、愛知県健康づくり振興事業団へ必ず郵送してください。

ストップ・ザ・交通事故

12月の事故状況	件数(人数)累計(1～12月)	
	12月	累計
死亡	2(2)	8(8)
重傷	0(1)	5(6)
軽傷	13(14)	134(159)
物損	87	993

高めようモラル守るルール

1日1円で助け合う交通災害共済

共済掛金／1人年額360円
 共済期間／4月1日～翌年3月31日
 災害見舞金／最高(死亡)100万円補償。1等級から11等級まで災害の程度により支給。

加入方法／2月中に区長、若しくは組長から申込書が渡されますので、職場、町内、家族ぐるみで加入してください。
 問い合わせ先／総務部総務課庶務係 <内線332>

福祉課

心配ごと相談

と き 毎週水曜日 午前9時～正午
 ところ 役場101会議室
 相談員 2月3日 沢田弘子氏 塩山泰道氏
 10日 池田正義氏 久光スミ子氏
 17日 日高恒夫氏 越山静子氏
 24日 永井義則氏 浅井カナへ氏

老人福祉センター行事

健康相談 毎週火、水、金曜日(担当 保健課)
 2月5日(金) せん茶接待
 12日(金) 民踊
 16日(火) 民踊(千鳥会)
 23日(火) 詩吟(吟城流)
 せん茶接待
 24日(水) 民踊(永野会)
 26日(金) 民踊(東栄会)

母子家庭相談

と き 毎週月曜日 午前10時～午後5時
 相談員 愛知県母子相談員 小坂まり子氏

産業課

標準小作料見直し

町農業委員会では農地の貸し借りについて、適正な小作料の目安としていただくよう「標準小作料」を定めています。この標準小作料の見直しをしましたところ、次のように改めることになりましたので、今後の賃貸借契約の参考にしてください。

農地区分	標準小作料	備考
水田	19,000円 (10a当たり)	・10a当たり 水稲480kg ・ほ場整備済地 ・平成5年4月 1日から適用

畑は標準小作料を定めません。また次回の見直しは3年後に行います。

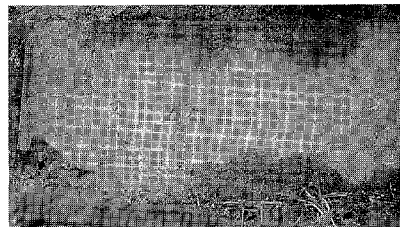

▲石像下段円盤部分に刻まれた
寄進者の村名と氏

準胝観世音石像

六栗

六栗、観音寺の境内に在り、高さ約三メートルの大石像が、約一メートルの基礎の上に建てられている。

観音様の御本体は高さ約一メートル半の坐像。これに大きな光背が付き、これが円盤、円柱、円盤より成る三重の台座の上に乘せられている。

台座の円柱部分の彫り込みより建立は「天保二庚卯年（一八三

一）三月吉祥日」となっている。下段円盤部分に寄進者の村名と氏が刻まれている。個人を指すと思われるものが二十程読み取れる。当村（六栗と思われる）が八人と多いのは当然としても

他に幸田町よりのものは上六栗の二人のみで、他は駒場、寺島、永良、西尾など旧小笠原領と思われる地よりのものが多い。

この観音様は始めは現在地より約二百メートル程東の地、六栗の集落の中を南北に通る旧道の東の村外れに建てられ、北の村外れに現在も在る地藏様と共に六栗の安全を守っていたと言われている。

明治初年に現在地に移転されたものであるが、山麓の寺の境内にあるにも拘らず、仏徳によって雀が巢喰う事がないと伝えられている。

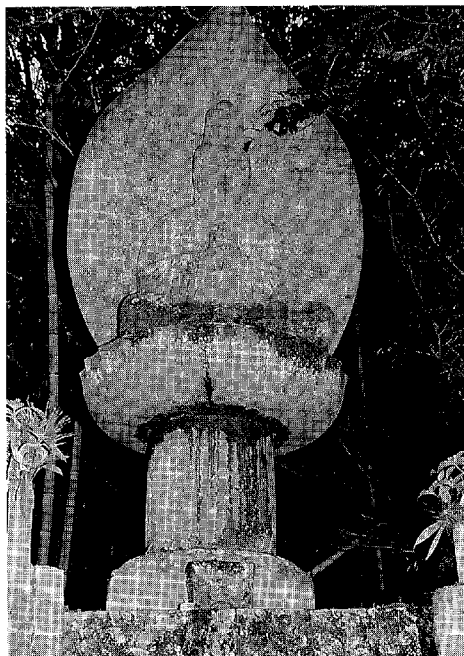

中学生
画伯登場

■先生から
背景の彫り方の工夫が動きに勢いを与えています。黒い面が人物を強調して存在感をよく出しています。



1年 大須賀 圭さん

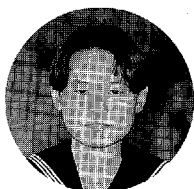

1年 鈴木理恵子さん

■先生から
黒が効果的に残され、めりはりの効いた作品になりました。人物の顔の肉感をよくつかんで表現しています。

幸田
中学校



左右田 健次さん

●そうだ・けんじ 昭和8年生まれ。岡崎高、京都大学大学院卒業。現在京都大学教授。農芸化学博士。専門は微生物生化学。京都府宇治市在住。野場字清水の左右田和夫さんの兄。写真は、バイオテクノロジーの国際会議の合間のスナップ。



今は昔

昔は今より寒かったように思います。祖母に手をひかれて寺から帰る報恩講の夜の地をする風と凍てついた道の寒さは今でも体のどこかが覚えています。池も厚く凍って、氷の上を下駄でスケートできました。昭和十四年に入学した豊坂小学校の教室では冬、障子張りの天窓が北風に鳴り、先生の息が白く見えました。鼻水で筒袖の光った着物をまとった小学生の手足は霜焼けで赤く腫れていました。子供の鼻水姿が消え、霜焼けが珍しくなっただけ、もう何年経ったことでしょう。

秋のお祭には小学校の各クラスが順番に神社にお参りに行きました。小高い山の上の永野のお社の拝殿には日露戦役のどこかの戦場の錦絵が飾ってありました。両軍の戦いの生々しい描写は足のしびれを忘れさせました。日本海海戦での三笠艦上の東郷元帥や旅順開城で見守る水師営での乃木大将とステッセル將軍の絵も小学校にかかっていたものであります。本で読み、話に聞く三十数年前の日露の戦いは小学生にとって遙るか昔々のことでありました。

小学校三年の十二月、戦争が始まり、今は岡崎高校になっている旧制岡崎中学に入学した昭和二十年の夏、空襲で校舎は焼け落ちて戦いは終わりました。昨日のことのようですが、それから四十七年も経っているのです。私たちがかつて日露戦争を昔々のことと思っただけ、今の若い人々にとって太平洋戦争はずっと昔のことのように感じられるではありません。昨年の夏、久しぶりに旧レニングラードのサンクトペテルブルクを訪れました。日露戦争の敗戦が一つのきっかけともなっていて、一九一七年、革命はここに起こり、帝政ロシアは倒れ、ソ連が興り、今はそれも消えました。レーニン指揮の一隊がなだれこんだ宮殿に立ち、永野神社や豊坂小学校の絵を思い、一人感慨にふけりました。

小学校の教室には万国世界地図がかかっていたいました。海の彼方の国や人を想って小学生の胸はふくらみました。それから幾星霜。専門の学会に出席のため、毎年数回は外国に出かけます。パリやジュネーブやボストンや北京の街で、昔の小学校の万国世界地図を想います。往事茫茫として夢の如し。しかし地球の歴史四十六億年から見れば人類の歴史百数十万年ですら束の間のことです。孔子が川を前にして言った言葉、「逝く者はかくのごときか。昼夜をすてず」を想います。

編集後記

一月十日、雨。新春駅伝・ファミリッジョギング大会は中止となった。この日のために、練習に励んできた人も多かったと思う。私も取材が没となり、広報予定の二ページが消えてしまった。それに、ちよっと残念だったのは、おしるこが飲めなかったことだ。この大会には例年、甘いおしるこが振る舞われる。真冬に暖かいおしるこは、最高のプレゼントだ。

残念だが、また来年に期待したい。



FEB

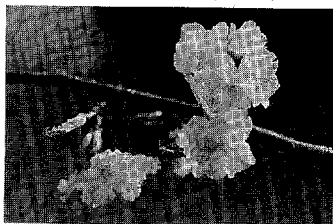

幸田町新春風揚げ大会の 結果

- 日時/1月3日 12:30~
- 会場/菱池地内(通称 野場池)
- 成績

賞	小凧の部 氏名(所属)	中凧の部 氏名(所属)	大凧の部 氏名(所属)
町長賞最優秀賞	浅井 勝昭(岩堀区)	中央小学校	須 美 区
愛知県知事賞			岩堀山小溝
教育長賞最優秀賞	中根 許雄(横落区)	北中 徳治(中央)	横落凧の会
中日新聞社賞			民生委員協議会
東海テレビ社賞			永 野 区
議長賞	新宮 孝宜(年中)	浅井 誠一(岩堀山小溝)	芦谷凧の会
町長賞優秀賞	赤松 佑一(中央)	赤川 森夫(鷺田区)	久保田区
教育長賞優秀賞	山本 正一(坂崎区)	赤川 森夫(鷺田西組)	野場中部
幸田町農業協同組合長賞	新宮 圭敬(豊坂小)	田中 猛	幸田区
幸田町商工会会長賞	鈴木 梨乃(豊坂小)	小山 貞夫(坂崎区)	里 区
凧の会会長賞	地久 翼(中央小)	平岩梅次郎(坂崎区)	坂崎区

