

こさた

主な内容

	ページ
週休三日制	2~3
火災救急・交通事故状況	4~7
幸田町親切班作業員募集	8
まちの話題	10~11
みんなの広場	12~13

●枝打ちの実地研修 / 2月14日。講義後に狹区内で枝打ち技術の習得を目指す参加者のみなさん

町の施設は4月から 毎週土曜日が休みになります。

町の施設は4月から毎週土曜日が休み（閉庁）になります。ただし、緊急な事務（戸籍関係届け出の受付や各種税証明の申請事務など）は、今までどおり閉庁日でも受け付けます。

●幸田町役場 ☎0564-62-1111

給食センター

役場

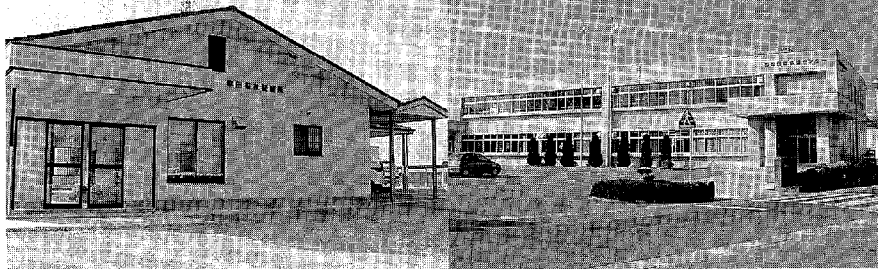
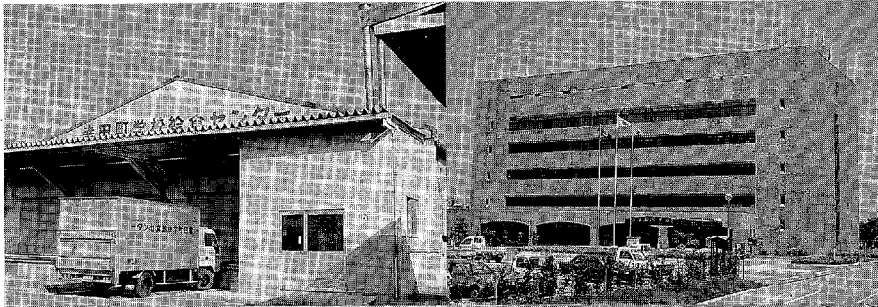

小規模授産所

保健センター

すべての土曜日が休み
になる施設

役場、保健センター、給食センター、
小規模授産所

これまでどおり土曜日
も利用できる施設

保育園、消防署、老人福祉センター、
中央公民館、町立文庫、郷土資料館、
勤労者体育センター、さくら会館、
駅西駐車場、児童館、高齢者いきが
いセンター、各小・中学校（学校五
日制により毎月第二土曜日は休校）、
四月開館予定の身障者福祉センター

次の役場業務は

土曜日・日曜日・祝日・
年末年始も
受け付けます。

〔役場西側出入口の宿日直室にて〕

① 出生届、婚姻届、死亡届などの戸
籍届の受付

② 住民票の請求、戸籍謄抄本、各種
税証明の申請（午前八時三十分から
午後五時まで）なお、住民票の受付
は本人、もしくは本人と同一世帯の
方に限ります。謄抄本は夫婦、子、
孫、父母、祖父母のものに限ります。

交付は内容審査のうえ、本人あて
に後日郵送します。

③ 申請には、手数料（表2を参照）
をお支払いいただきます。

郵送により請求できる諸証明

住民票・戸籍関係

福祉部住民課（内線112）

- ①住民票
- ②戸籍の附票
- ③戸籍の謄本・抄本
- ④除籍の謄本・抄本
- ⑤戸籍の記載事項証明
- ⑥戸籍届書の受理証明
- ⑦身分証明

税務関係

総務部税務課（内線131）

- ①軽自動車税納税証明
- ②車庫用土地証明
- ③営業証明

郵送による請求の方法

請求は役場へ

住民課、または税務課

- ①必要事項の記載（表1を参照）・押印
 - ②返信用の62円切手・封筒の同封
 - ③郵便定額小為替による手数料（表2を参照）の同封
- 請求先住所／〒444-0101 幸田町大字 菱池字元林一番地

（表1）請求するのに必要な記載事項

証明書等	記載事項
住民票・戸籍の附票	①請求者の住所・氏名・連絡先の電話番号 ②必要な人の住所（附票の場合は、本籍） ③世帯主の氏名（附票の場合は、筆頭者） ④全員又は一部の区分（一部の場合は、必要な人の氏名） ⑤本人との関係 ⑥使用目的 ⑦必要枚数
戸籍の謄本・抄本等	①請求者の住所・氏名・連絡先の電話番号 ②本籍 ③戸籍筆頭者の氏名 ④謄本・抄本の区分（抄本の場合は、必要な人の氏名） ⑤本人との関係 ⑥使用目的 ⑦必要枚数
軽自動車税納税証明	①請求者の住所・氏名・連絡先の電話番号 ②納税義務者の住所・氏名 ③使用目的 ④標識番号（ナンバー） ⑤必要枚数
車庫用土地証明	①請求者の住所・氏名・連絡先の電話番号 ②車庫用土地の所在地 ③必要枚数
営業証明	①請求者の住所・氏名・連絡先の電話番号 ②事業所の所在地 ③事業所の名称又は氏名 ④必要枚数

（表2）手数料一覧表

請求する諸証明	手数料
戸籍の謄本＝戸籍に記載された全員のもの	1通 400円
戸籍の抄本＝戸籍に記載されている一部のもの	1通 400円
除籍の謄本＝除籍に記載された全員のもの	1通 700円
除籍の抄本＝除籍に記載されている一部のもの	1通 700円
戸籍の記載事項証明＝主に本籍・氏名・生年月日などが戸籍に記載してある旨の証明	1件 300円
戸籍の附票＝本籍地での住所の異動を証明するもの	1件 200円
戸籍届書の受理証明＝戸籍届出が受理されたことの証明（特別様式のものもあります。）	1通 300円 （1通 1,300円）
住民票＝住民登録を証明するもの	1件 200円 （5枚まで）
身分証明	1件 200円
軽自動車税納税証明	無 料
車庫用土地証明	1通 200円
営業証明	1通 200円

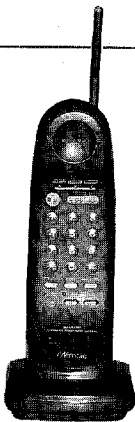

幸田町では行政サービスの向上を図るため、四月からテレホンサービスを実施します。

テレホンサービスの内容

- ①休日当直医のご案内
- ②町行事のご案内
- ③土曜閉庁窓口業務のご案内
- ④その他

通話料金は、フリーダイヤル（役場払い）です。お気軽にご利用ください。

四月からの テレホンサービス

1通話3分以内で
24時間サービス

フリーダイヤル
0120-378981
ミシナヤクハ1番

平成四年の火災急救出動 交通事故の状況

●ちよつとした油断から



火災件数は平年並、 出火原因は都市化 の傾向を示す。

平成四年中に発生した火災は建物十二件、林野五件、車両二件、その他五件の合計二十四件でした。この数字は平年並の件数です。出火原因は、全国的傾向に見られる放火及び放火の疑い七件、火遊び三件、天ぷら油火災二件で、都市化の傾向が強い一年でした。損害は三千八百八十万円。損害の約八割は建物火災によるものです。火災による負傷者は二人でしたが、死者はありませんでした。

今後放火、生活様式の変化による火災の増加が予想されます。特にみなさんの家庭からは火災を出さないよう、火の取り扱いに十分注意しましょう。

出火原因別の火災件数

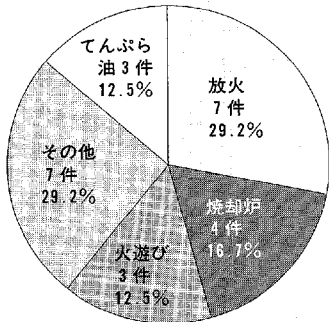

平成4年の火災件数

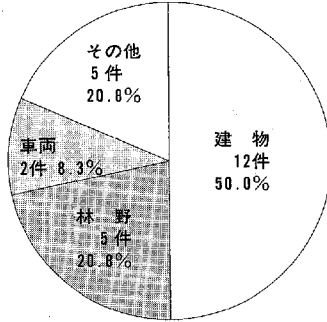

消防署24時間体制

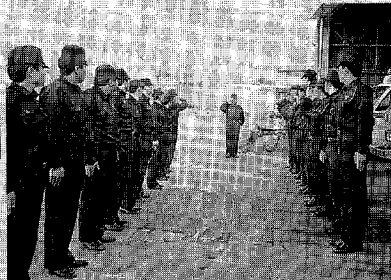

午前8時30分、勤務交代。緊張の一瞬。



勤務交代がすむと慣行試運転をする。運転に慣れることが目的で町内を約3km走る。

幸田町消防団
第2分団分団長に聞く
地域に根ざす消防団



成瀬敏弘さん
農業・33歳

消防団活動には、七年携わっています。どこの分団でも言えることですが、団員のほとんどが二十五歳から三十歳で、若さにあふれています。消防団は地域に密着する最初の場です。地域活動に貢献するボランティア活動だと思います。同年代ということで、和気あいあいとしています。地域で集まる機会が少ないので、地域に溶け込む最適な場でもあります。

昨年は県大会出場で、約七か月間、訓練がありました。みんな、よくやってくれたと感謝しています。団員は火災が発生すると、すぐ出動しなければならぬので、職業も限られてきます。毎年、人集めに苦労しながら、サラリーマンの方にも入団していただくようお願いしています。

幸田町過去12年間の火災件数比較

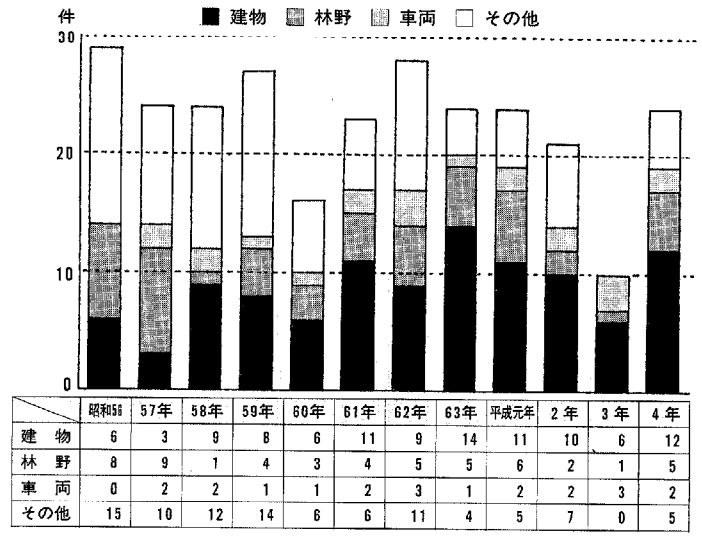

幸田町過去12年間の損害額比較

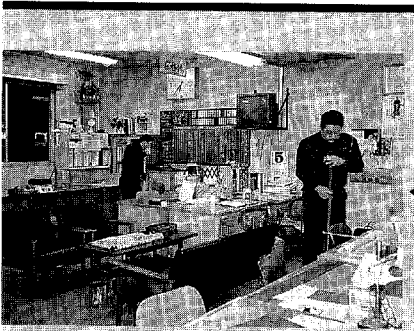
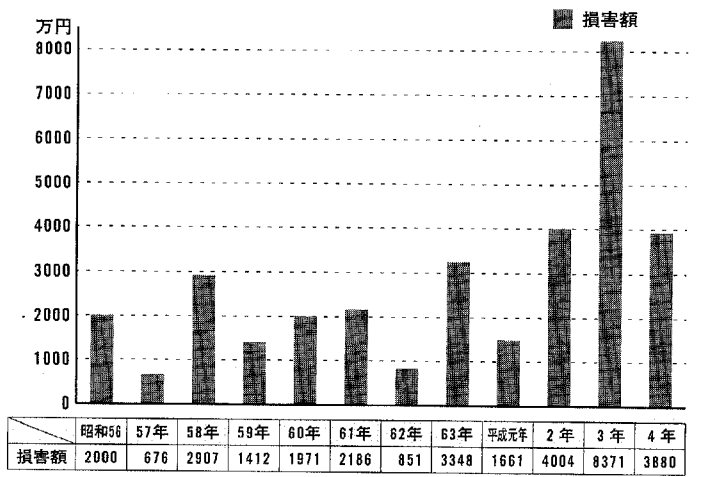

午後6時30分、消防署の清掃が始まる。



事務を執る消防署員



午前10時、はしご車、ポンプ車、救急車など13台の洗車をする。

救急出動件数は前年より減少。急病・交通事故が全体の約八割

救急出動件数は、六百五十一件と前年より四十二件減少し、四年連続の増加が減少に転じました。種別は、急病の三百三十五件が最も多く全体の五一・五％を占め、次に交通事故の百八十件、二七・六％の順になっています。月別では十二月が六十六件で最も多く、反対に少なかったのは、四月の四十三件で、一日平均一・

月別救急件数

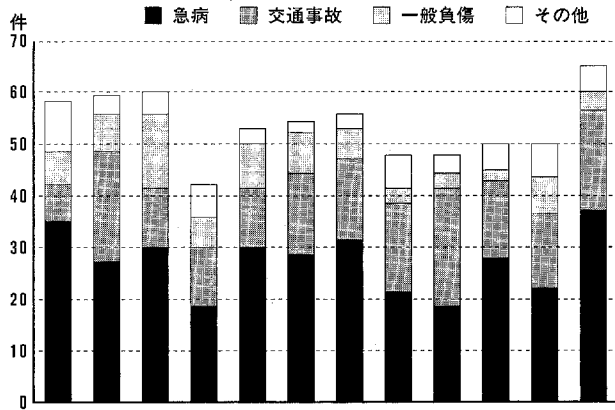

	1月	2月	3月	4月	5月	6月	7月	8月	9月	10月	11月	12月
急病	35	27	30	19	31	28	34	24	19	28	23	37
交通事故	8	20	13	11	11	17	13	16	22	16	14	19
一般負傷	5	9	12	6	8	10	6	2	4	3	8	4
その他	9	3	6	7	4	1	4	6	3	4	6	6

八件で、町民四十九人に一人が利用したことになります。搬送人員を男女別にみると六五％が男性で、年代別では、六十一歳以上が、二百十八人と三分の一以上を占めています。昨年一年間の救急出動件数は減少しましたが、中等症以上の患者の割合は、昨年より増加し救急処置も複雑化、多様化しています。現在消防署では、二台の救急車を配備し、みなさんの期待にこたえるように努力しています。みなさんも救急車の適正利用にご協力ください。

年代別搬送人員

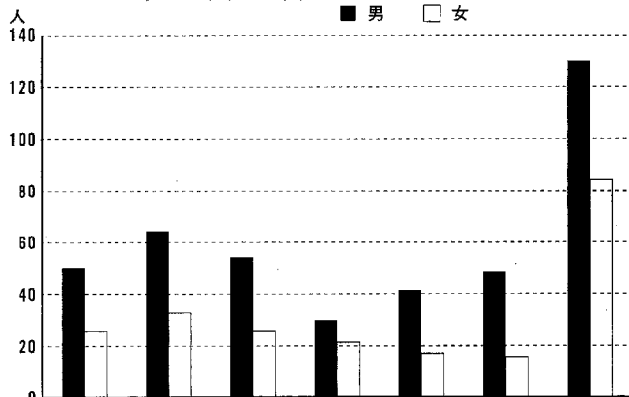

	～10歳	11～20	21～30	31～40	41～50	51～60	61歳～
男	52	65	55	31	42	49	132
女	28	35	27	23	16	14	86

平成4年の救急出動件数

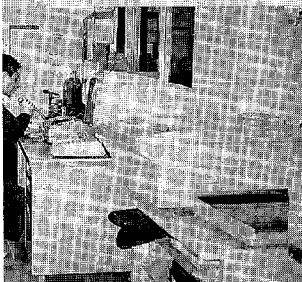
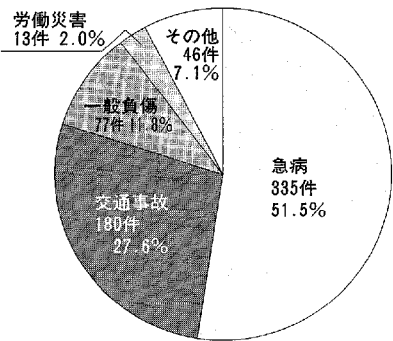

救急車の出動

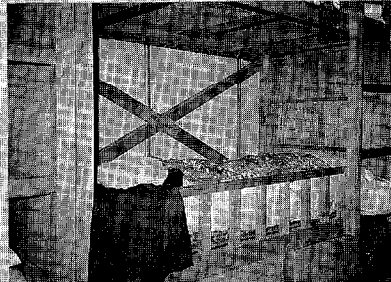

発信すると無線で救急車を誘導す
 予定救急病院に連絡する。

仮眠は午後8時から翌朝7時までの
 間にとる。

午後6時40分車両と無線の点
 検をする。

総発生件数(人身+物損)の推移

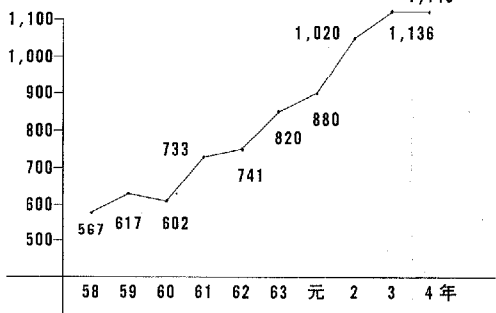

月別事故発生件数(人身+物損)

総件数 1,140 月平均 95件

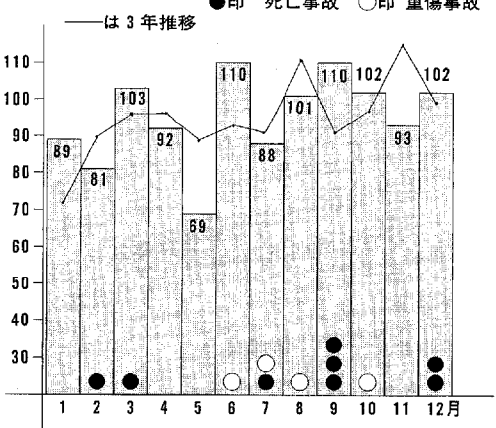

昨年発生した
交通事故死亡者は
町内で八人

町内で発生した昨年の交通事故事件数は、死亡事故八件を含む千四百四十四件でした。これは一日平均三件発生したことになります。死亡事故の中で特に目立ったことは、県道・町道などの生活道路で通過車両が原因となって発生した事故が五件あったことです。

また、全国交通死亡事故ワースト順位は一位が北海道二位が愛知県三位が千葉県でした。

私たち一人ひとりが交通ルールやマナーを守り、交通事故を防ぐよう心がけましょう。

心のゆとりが
安全運転の基本



交通指導員
鈴木勝二さん

幸田町は急速に発展しています。その発展に住民の意識が、ついていけないのではないのでしょうか。特にお年寄りは、順応できません。最近では生活道路でも事故が起きます。歩行者は今までの感覚で横断すると、非常に危険です。左右の確認を十分してください。

岡崎警察署管内市町別交通事故発生件数

年別	区分	死亡	重傷	軽傷
4	総件数	40(40)	52	1,571
	岡崎市	32(32)	44	1,422
	幸田町	8(8)	4	135
	額田町	0(0)	4	14
3	総件数	32(34)	40	1,705
	岡崎市	26(28)	34	1,535
	幸田町	5(5)	6	151
	額田町	1(1)	0	19
増減	総件数	+8(+6)	+12	-134
	岡崎市	+6(+4)	+10	-113
	幸田町	+3(+3)	-2	-16
	額田町	-1(-1)	+4	-5

()は死者数

昨年、町内で発生した交通事故の死亡者は八人でした。特徴としては、若者の単独事故が目立ちます。スピードの出し過ぎ、シートベルトの未着用などが大事故につながっています。

交通事故は、だれでも起こしたくないと思っっています。しかし、ドライバーの中には、保険に入っているから何とかなるといふ安易な気持ちがあります。しかし、一度事故を起こせば、金銭では解決できないことがあるのです。心のゆとりが安全運転の基本。家庭でも、あいさつ代わりに「気をつけてね」を合い言葉にしてください。



患者を救急車に収容して救急病院に搬送する。



3人の署員が救急車に乗り込んで現場に向かう。



白衣をまとう。



救急電話をかける。同時に

あなたので 住みよい町に



幸田町親切班作業員募集

- 募集人員 / 2名
- 雇用条件 / 65歳以下で健康な男性
- 業務内容 / 道路維持等親切行政作業全般
- 賃金 / 幸田町人夫支弁職員給与基準による
- 提出書類 / 市販の履歴書、公的医療機関の健康診断書各1部
- 申込期限 / 3月31日
- 申込先 / 建設部土木課維持管理係 ☎62-1111 <内線263>

一緒に活動しませんか

幸田町生活学校
会員募集

生活に直接かかわっている女性の手によって、身近な暮らしの中の生活課題、地域課題を、企業や行政、団体との「対話」そして「実践活動」によって解決していく運動、それが生活学校運動です。

幸田町生活学校は平成二年六月十二日に発足し、事務所を幸田町役場総務部企画課に置いている主体メンバー三十八人のグループです。

これまでの主要な活動は次のとおりです。

- ①生活排水の浄化、水質汚染と洗剤の有害性
- ②空き瓶のリサイクル、生ゴミ収集体験学習、発泡スチロールトレイのリサイクル、不用品即売
- ③高齢者問題、福祉施設見学、車椅子体験学習
- ④町長と語る会(年一回)、チャリティーコンサート(コンサートの収益金は全額、身障者福祉センターに寄付)
- ⑤食品と健康、料理教室

思いを同じくする女性が集い語り合い、そして行動する生活学校にあなたも参加しませんか。本音で語り合える仲間できっと出会えることでしよう。

申込先 ● 運営委員長 桑門 澤子 ☎62-1733
申込期限 ● 随時

記あるて見たこう

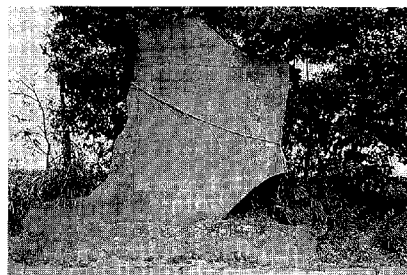

▲勝間田県令の祝辞が刻されている菱池碑

菱池沼の跡を訪ねて

菱池

岩堀の西脇の踏切を渡ると一面観音が安置されている。室町末期の作である。広田川の堤に出ると広い耕地があり、堤防の中だけで五十町歩余りの美田である。昔は広い低湿地であり、矢作川の河床異動と土砂の堆積によって湖沼化されていた。また、山間部から流れる川が大雨などで、大量の上砂を運搬し、上地、坂崎、高力、萱園の地域では一定方向に土砂が堆積して中洲が形成されていた。一六〇〇年から一八〇〇年にかけて総検地及び新田開発が行われた。明治十六年十月、相見川の改修工事が竣工した。高力熊谷橋の西に完工百年の碑がある。占部用水の改修、広田川の川底掘り下げなどで明治十九年、菱池沼の干拓が終わり五十町歩の美田となった。これだけではだめで開墾しなければ良田にならない。神野氏によって開墾を行った。池神社の碑に勝間田県令の祝辞が刻されている。

池跡の周囲に堤防を築き、大正二年、ポンプ設置（汽罐）し、大正十三年に電動機を導入した。ポンプは郷土資料館に展示されている。ベルトは太い綱でタールをしみ込ませてある。菱池沼の周辺に坂崎、高力、東部、野場城跡があり名將を輩出した。菱池沼五神明社といわれた坂崎、高力、北鷲田、鷲田、野場と五社あったが、現在は合併されて三社となっている。

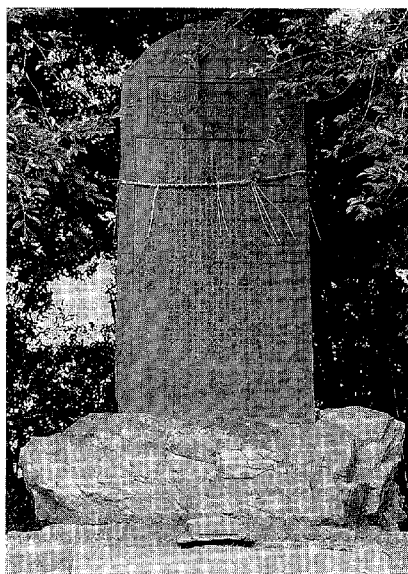

▲多くの功労者と事業の経緯が刻されている菱池耕地整理記念碑

中学生 画伯登場

■先生から
画面いっぱい力強い構成ができています。手や足をおもいっきり大きく描けたことも良いですね。



1年 三浦 恵美さん

▶レシーブの練習



南部 中学校



▲スマッシュ

■先生から
やや頭の上があいてしまったのは残念ですが、表情や腕のデフォルメが効果的です。動きの表現を助けるバックの彫りも良いですね。



1年 志賀めぐみさん

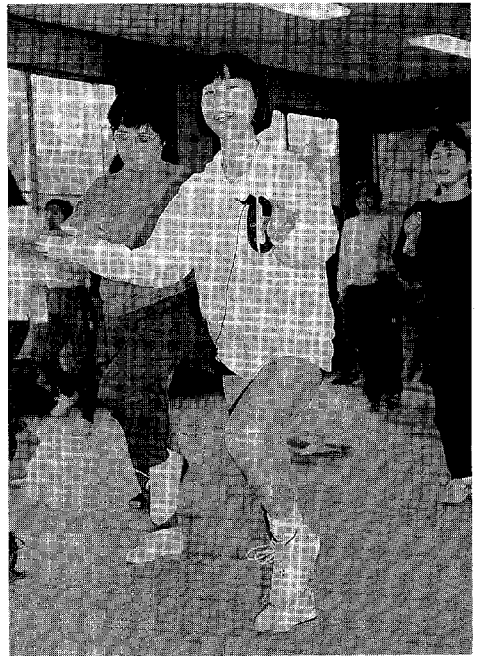

手軽なジミイプアップ

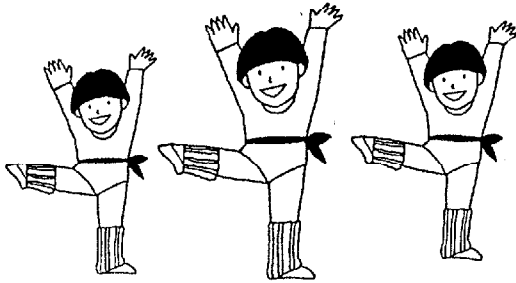

第二回地区公民館講座のレッスン教室が、二月四日から六回にわたって開催されています。坂崎公民館を会場に、愛知県健康づくり振興事業団リーダーの宮川小智子さんを講師にお迎えし、ウォーキング、エアロビクス、ストレッチなどのシェイプアップ運動で快い汗を流しています。

会場に集まった約四十人の参加者は、軽快な音楽に合わせて楽しそうに全身を動かしていました。参加者の中には「結構、いい運動になるねえ」と手軽な健康づくりに息を弾ませていました。



まちの話題

●身近なできごとや話題を「広報こつた」☎62111111（内線3022）へお寄せください。



ファミリーサービス会発足

幸田町地域婦人会は、会員相互の援助活動を通じ、地域女性の連帯感と社会参加を促し、住みよく明るい町づくりを目的として、一月二十八日「ファミリー・サービス会」の設立式を行いました。ファミリー・サービス会の行う仕事の内容は、次のようなものがあります。

①留守番、掃除、洗濯、買い物、料理など日常の家事の一部

- ②病人の簡単なお世話（通院のための付き添い）、老人の話し相手、食事の準備など
- ③乳幼児の世話、保育園の送迎など
- ④学童の簡単なスポーツ活動、遊び相手など
- ⑤その他、会の認める家庭内の手不足を補うもの
- なお、次のような仕事はしません。
- ①寝たきり老人の介護
- ②病人の介護
- ③病院などにおける病人の付き添い
- ④家政全般
- ⑤乳幼児の長時間にわたる保育

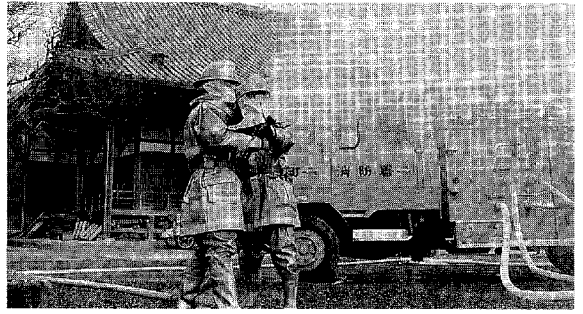

大切な文化財 を火災から 守るために

一月二十七日、大草の正楽寺で文化財防火訓練を実施しました。消防車や救急車など七台が出動。消防署員三十三人が建物火災を想定した放水訓練や、車両に閉じ込められた要救助者をクレーン車などで救出する救助・救急活動を展開し、火災予防を呼びかけました。

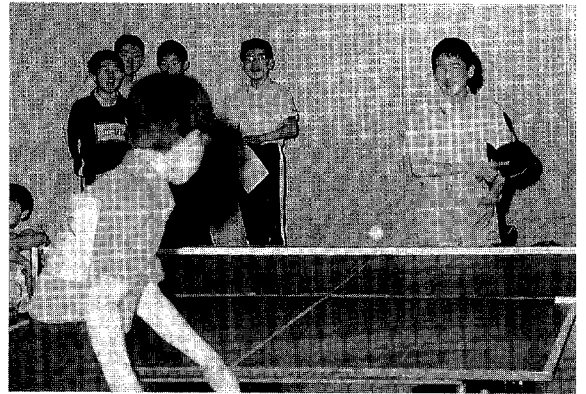

卓球大会で がんばった人たち

二月七日、荻谷小学校体育館で開催された町長杯卓球大会の結果は、次のとおりです。

- 参加者は五十四人。(敬称略)
- 一般男子の部
 - 優勝/野田英樹
 - 二位/鈴木 豊
 - 三位/藤沢 孝
 - 一般女子の部
 - 優勝/松元亜由美
 - 二位/黒野典代
 - 三位/山下百合恵
 - 中学生男子の部
 - 優勝/斉藤亮介(北部中)
 - 二位/鈴木隆元(北部中)
 - 三位/安藤哲也(幸田中)
 - 中学生女子の部
 - 優勝/春日井千佳代(南部中)
 - 二位/神取由恵(北部中)
 - 三位/川又律子(北部中)

ちよつと一言



成瀬英一さん
会社員 28歳

日ごろ体を動かすことがあまりないので、大変良い運動になり、ストレスも解消できます。仲間との交流が楽しくて、入団して良かったと思います。



野澤一芳さん
公務員 28歳

春と夏に一か月間ずつ早朝訓練をしました。昨年は県大会に出場したので、毎朝五時ごろから一時間、特訓がありました。やはり、早起きはつらいですね。

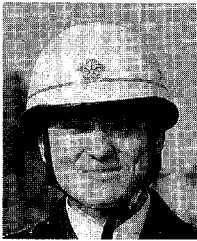

稲吉重勝さん
自動車修理業 24歳

入団して一年目なので、何もかもが目新しいことばかりです。実際の火災を体験した時は、団員が敏速に消火活動するのに感動しました。

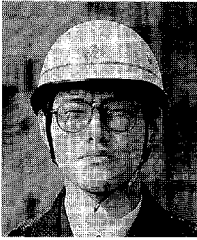

三浦雅智さん
ガソリンスタンド業 28歳

消防団活動は大変なことも多いけれど、和気あいあいとした雰囲気があります。町内を巡回していると町の様子もよく分かり、自分の仕事にも生かされます。



林 保克さん
公務員 28歳

幸田に来て十年になります。入団してやっと地域に溶け込めたという気がします。消防団での五年間に知り合った友達は一生涯の友達になると思います。

消防団に思う

幸田町消防団第二分団

みんなの広場



北部中学校第1回演奏会

本校吹奏楽部は、学校の創立に合わせ、平成元年の開校と同時に編成されました。以来、遅々たる歩みでありますものの町当局のご理解や、関係各位に支えられ本日までに至りました。

その間、県大会や東海・全国大会に数多く出演する栄に浴しています。このたび、幸田小学校ならびに北部中学校OBの賛助をいただき演奏会開催の運びとなりました。

地域文化発展の一助と、吹奏楽部の活動を町の人々に理解していただきたいという願いと趣旨をよろしくご理解のうえ、多数ご来聴いただきますようご案内申し上げます。

日時 3月20日(土)午後2時開演
開場 岡崎市民会館大ホール
出演 北部中学校吹奏楽部、同OB、幸田小学校金管バンド
入場無料 (入場整理券必要)
主催 幸田町立北部中学校
後援 幸田町教育委員会・愛知県吹奏楽連盟
入場整理券の問い合わせ先 北部中☎62-9451

町政モニターだより 自然と文化

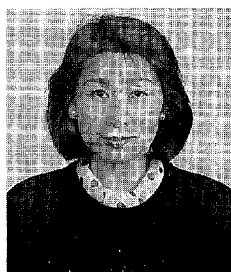

長谷みさ子さん桐山

町政モニターの一員となつて、町政などいろいろなことについて私なりに関心を持つようになりまし

幸田町民憲章の中に「自然を大切にしよう」豊かな文化を築こう」とあります。

私の住む桐山は、山や川に数多くの魚や動植物が生息していました。それが高度の生活や文化を得るにつれて、次第に姿を消してしまいました。しかし、最近になって、しばらくの間姿を見ることができなかつた堂や沢ガニ、それに川魚を餌として生きている川せみも見られるようになりまし

今、国や町で最も重要事業の一つとして、下水道事業が推進されています。この事業は行政はもとより私たち受益者も負担を強いられます。しかし、豊かな自然と文化を得るためには仕方のないことと思

これを標準語で言う「君」とは、男の子が生まれたそうだね」「いや、女の子だよ」「それじゃあ、きれいなお雛さんを飾らないとね」となります。

「赤」とは、赤ちゃんのことですが、この地方では女の子を指し、男の子は「坊」と言

西三河の方言

桃の節句を前にこういふ会話を耳にしました……

「おまんがれ、坊が生まれただけなのー」

「だがふん、赤だがん」

「ほじゃ、けっこいお雛さん飾らにやなー」



青春トークリレー

餅田艶功さん●もちだよしのり

横落 20歳 学生 O型 身長181cm
体重65kg

やつとと言うか、早くと言うか成人式を迎えることができ、良かったと思います。成人式運営委員をやらせてもらいましたが、皆、大人っぽくなっていたので驚きました。10年後、20年後がどんな風になっているか楽しみです。成人になって、本格的に社会や将来を考えるようになりました。冷たくて、厳しい社会が待っているかもしれないけれど、人のことを思いやる人でいつもいたい。たるい人間にだけにはなりたくないと思います。

僕は、ただ明るいのが取りえです。スポーツが大好きで、バスケットとスキーは特に大好きです。でも、ちよつと太りぎみかな？ いつも暇にしているので、遊んでやってください。友達には通称“もっちゃん”と呼ばれています。最後に『正しいことは正しい、誤っているなら誤りと認めて自らを戒めよう』と思います。

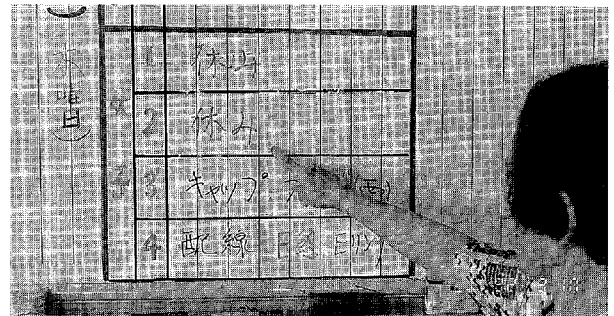
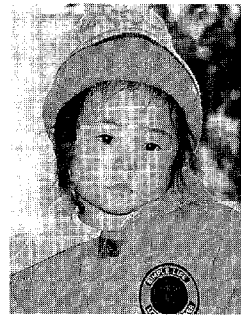

シルバーなかまの女性組は、交替で休んでいたが、この二日は全員が出勤しました。明日はまた一組だけの出勤です。その組の名を黒板に書いてきたら、職員がSさんがすぐに事務室へとびこんでまし

生きがいセンターだより

「某月某日」

“ごめん！”

た。
「先生、先生、作業室でもとるよ」
作業室へ行ったら、女性組のわたしを見る目が険しく感じられました。
「先生、あした出勤するのは、わたしたちじゃないよ。あんまりわしたちだけだと、みんがいいと言われるでやだよ」
「あしたは二組だよ。先生、一組と書いてあるけど一組じゃ不公平だよ」
黒板には、わたしが一日間違えて他の組の名を書いていたがありました。「ごめん」と頭を下げたら、なかまも笑いながら頭を下げて「先生も頭が病めるのう！」

広報クイズ

毎月5人に
テレカが当たる

- ①町の施設は○月から毎週土曜日が休みになる。
- ②昨年発生した交通事故死亡者は町内で○人
- ③西三河の方言で、女の子のことを○と言う。

正解をハガキに書いて送ってください。正解者の中から抽選で五名様にテレホンカードを差し上げます。締め切りは三月十五日(月)です。

ハガキの余った所に広報の記事についての感想やイラストを書いてください。お願いします。

41期
444-01
住所・氏名
電話番号
幸田町夢池字元林101
幸田町役場
広報こうた御中

乳児医療費助成制度改正

4月1日から今までの乳児医療費助成制度(0歳児)が改正されます。1歳児まで拡大した乳幼児医療費助成制度として実施します。対象者には、直接通知いたします。

心配ごと相談

と き 毎週水曜日 午前9時～正午
 と ころ 役場101会議室(3日と10日は301会議室)
 相談員 3月3日 高橋和男氏 榊原美智子氏
 10日 田境刻次氏 磯部キヨ氏
 17日 近藤義雄氏 藤井紀子氏
 24日 平松國二氏 清水佳子氏
 31日 山崎 隆氏 志賀茂代氏

老人福祉センター行事

健康相談 毎週月、水、金曜日(担当 保健課)
 3月5日(金) 民謡(芦谷民謡クラブ)
 せん茶接待
 12日(金) 日舞(清美会)
 19日(金) 民謡(なでしこ会)
 23日(火) 民謡(佐々波会)
 26日(金) 日舞(登会)
 せん茶接待

寄付 ありがとうございます

幸田町社会福祉協議会へ
 市場老人クラブ会員様 ぞうきん140枚

産 業 課

幸田駅西第2駐車場利用者募集

通勤、通学などで駐車場を利用したい人は申し込みください。

所在地 六栗字六反田
 料 金 1か月定期 2,500円
 3か月定期 7,500円
 6か月定期 15,000円
 申込先 商工観光係 <内線211>

社会教育課

硬式テニスナイター教室生徒募集

と き 4月3日(土)から毎週土曜日(8回)
 午後6時半～8時
 と ころ 中央運動場テニスコート
 定 員 30人(申込者多数の場合は抽選)
 対 象 者 町内在住在勤の男女
 参 加 料 2,000円
 申込期間 3月10日(水)～17日(水)
 申 込 先 スポーツ係 <内線411>

婦人硬式テニス教室生徒募集

と き 4月14日(水)から毎週水曜日(8回)
 予備日:金曜日 午後1時～2時半
 と ころ 中央運動場テニスコート
 定 員 30人(申込者多数の場合は抽選)
 対 象 者 町内在住在勤の婦人
 参 加 料 2,000円
 申込期間 3月18日(木)～25日(木)
 申 込 先 スポーツ係 <内線411>

5年度学校・体育施設 利用登録申請

受付期間 3月1日(月)～26日(金)
 申 込 先 スポーツ係 <内線411>
 ○申請には、団体責任者の印鑑が必要です。
 なお、未登録団体の人は施設が利用できませんので、必ず登録してください。

名古屋弁護士会

民暴、サラ・クレ特別無料相談

と き 3月13日(土) 午後1時～4時
 と ころ 岡崎弁護士会館 ☎54-9449
 相談員 名古屋弁護士会岡崎民暴、サラ・クレセンター弁護士
 相談料 無料
 相談事項 民事介入暴力、サラ金被害など

町営住宅入居者募集

◆募集概要

①深溝住宅(深溝)

募集戸数/1戸

構造/中層耐火構造3階建

家賃/月額27,000円

入居予定/4月1日

②神山住宅(高力)

募集戸数/24戸

構造/中層耐火構造3階建

家賃/月額31,000円

入居予定/4月1日

◆申込資格

- ・現に同居し、又は同居しようとする親族があること
- ・住宅に困窮していること
- ・収入基準にあてはまること

◆受付期限

3月10日(水)

◆注意事項

- ・駐車場は1台分です。
- ・家賃以外に共用部分に設置した設備を使用するための費用がかかります。

◆申込先

役場建築係 <内線241>

■町民のみなさん全員を対象に交通安全意識の高揚を図るため、9月に実施しました「私の交通安全宣言」から。
 ①無理な追い越しはしない。②体調調整安全運転 ③初心に返って運転します。④脇見運転はしません。

今月の税金と料金納付

●所得税	第 3	期
●贈与税	全	期
※納入期限 3月15日(月)		
●国民健康保険税	第 6	期
●国民年金保険料	3	月
●上・下水道料	1・2	月使用分
●保育料	3	月
※納入期限 3月25日(休)		

総務課

行政相談

と き 3月17日(水) 午前9時～正午
 ところ 役場1階 101会議室
 相談員 池田 一市氏 自宅☎62-1302

幸田町犯罪状況

1月	侵入盗	車両関係盗	その他	計
件数	6	8	5	19

保健課

老人健康相談

と き 毎週火、水、金曜日 午前10時～正午
 ところ 老人福祉センター
 内 容 検尿、血圧検査、診察、保健指導
 ○相談を受ける人は健康手帳をお持ちください。
 ○曜日は都合により変更することがあります。
 ○対象は40歳以上です。

3月の神経芽細胞腫検査

平成4年9月生まれの乳児を対象に、神経芽細胞腫検査を行います。4か月児健診で配布した“ろ紙”に尿を湿らせて、愛知県健康づくり振興事業団へ必ず郵送してください。

ストップ・ザ・交通事故

1月の事故状況	件数(人数)累計(1月)	
	死亡	0(0) 0(0)
重傷	0(0) 0(0)	
軽傷	7(7) 7(7)	
物損	84 84	

高めようモラル守ろうルール

●幸田町視聴覚ライブラリー制作ビデオ“アルミかんのゆくえ” 愛知県自作視聴覚教材コンクールで優秀賞

このビデオは、アルミ缶の販売からリサイクルされるまでの過程を映像で追った作品で、今後は小学校の授業などで活用する予定です。ご覧になりたい方はお気軽に社会教育課生涯学習係へ。〈内線413〉

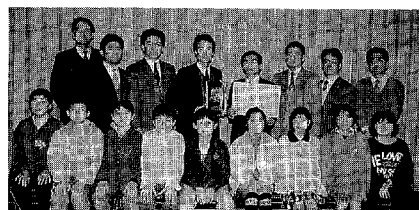

経口ポリオ(小児マヒ)

対象者 ●平成4年1月1日～平成4年12月31日までの出生者
 ●平成4年以前の出生者で生後48か月までの未接種者

接種方法 6週以上の間隔で2回接種する
 日 程

月日(曜)	対 象	
4月1日(木)	坂崎・幸田学区	第1回目
2日(金)	中央・荻谷学区	第1回目
5日(月)	深溝・豊坂学区	第1回目
8日(木)	漏れ者	漏れ者

受付時間 午後1時半～2時半

接種会場 保健センター

- 注意事項
- ①経口ポリオ接種後1か月は他の予防接種はできません。
 - ②2種・3種混合接種後2週間は他の予防接種はできません。
 - ③病気などの場合は、主治医と相談してきてください。
 - ④問診表はよく読み、記入・押印してきてください。
 - ⑤母子健康手帳は必ずお持ちください。
 - ⑥病気などで接種できない人は保健センターへ相談してください。
 - ⑦体調などの理由で対象日に接種できない人は、対象外の日に接種してください。

問い合わせ先 保健センター健康係☎62-8158

福祉課

老人医療費の一部負担金額改正

4月1日から医療機関の窓口で支払う一部負担金が変わります。

改正額 外来1月 1,000円

入院1日 700円

期 間 平成5年4月～平成7年3月

外来で各医療機関ごとに月の最初の受診日に支払う方法は変わりません。

中根 寛さん

●なかね・ひろし 大正14年生まれ。東京芸術大学美術学部油画専攻科卒。昭和53年、東京芸術大学美術学部油画科教授。東京都大田区在住。芦谷字幸田の中根マサヲさんの長男。3月3日から14日まで岡崎市美術館にて自選展を開催。

ふるさとに想う

私の実家は深溝にあった。実家という言葉が適当であるかどうか、父が育った家である。父は成人して小学校の教師となり、三河地方を転々としていた。その後住んでいた叔父一家が近所に家を見て、移り、廃屋となって壊され、今はない。しかし私の家族の本籍は、家のない深溝字清水二〇番地にある。

子供の頃から時折は深溝に帰った。戦時中は農繁期に学校が休みになって、数日は農事を手伝って滞在したこともあった。「ふるさと」と呼ぶには少々うしろめたいが、その頃の深溝の風景が私には懐しい。

屋敷の西隣の桑畑の丘の頂上に、「深溝城跡」という石碑が立っていた。今も残っていると聞くが、戦後工場の敷地になって丘はブルドーザーで削られ平地になってしまった。

深溝城について特別調べたことはないが、中学の歴史の時間に、島原の乱の鎮圧軍の大將として深溝城主松平重昌が出陣するが苦戦し、結局は松平信綱によって鎮圧。重昌は原城総攻撃の折討死。という講義を記憶している。

又、井上靖の小説「戦国無頼」（角川文庫一、二二四）の中でその主人公浅井の小谷城の落武者、立花十郎太が深溝城主松平伊忠に仕官し、長篠の戦に出陣する。織田、徳川の連合軍は信長の鉄砲による新戦術によって勝利を収めるのであるが、伊忠主従三十数人は戦に疲れての休憩中の場所が、武田の主力の退路に当たって、瞬時に全滅する。勿論小説であるから主人公は死なない。十郎太は城主を失って深溝城には帰るわけにも行かないので、残念ながら、それ以後深溝城下の描写はない。出陣前には城下に住む腕の冴えた老研師の話もあり、小さな城を中心にまとまった思いの外、美しい街のたたずまいがあったのではと想像する。

数年前父の葬儀の折、考古学に興味を持つ従弟が屋敷の山際にある墓地の奥に、小さな石塔を見つけ「これは長篠の戦死者があまりに多く、当時多量に造られた規格品で、三河の各地にあるもの」と教えられた。

屋敷のお城寄りの崖っ淵に、朽ち果て中身が空洞になってわずかに樹皮の一部に支えられて生き残る椎の木がある。父からの話では、昔、城の堀の両側に数本の椎の木が生い繁り、今に残った一本であると聞いている。この屋敷に家を再建するまでこの木は生きていてくれるだろうか。

編集後記

「ふるさと町民寄稿」は、今月号で終了です。ふるさと町民の皆さんにはお忙しい中寄稿していただき、本当にありがとうございました。鹿兒島大学助教授の竹田靖史さんは長期に渡る海外出張のため、掲載不可能となりました。

広報掲載に当たっては、誤字、脱字等かなり神経を使っているのですが、ミスをしてしまうことがあります。十月一日号の平岩久夫さんの文章では「悲喜交々」が「非喜交々」に、又「小さい子供心」が「小さい子供」になってしまいました。十二月一日号の足立正久さんのプロフィールでは「京都大学助教授」を「京都大学教授」としてしまい、大変ご迷惑をおかけしました。ここにお詫びと訂正をいたします。

MAR

