

主な内容	ページ
こんにちは区長さん……………	2～9
消費生活講座受講生募集……………	10
県民大学講座のお知らせ	
消防団新役員紹介……………	12
みんなの広場……………	16～17



△中央小学校 新1年生

はじめての
学校給食

4月9日。待ちに待った初めての学校給食。

残さずちゃんと食べたかな？ ちなみに本日のメニューは、豚汁、イカフライ、ご飯に牛乳に花見だんごでした。

こんにちは 区長さん

住民の皆さんと町政を結ぶ大切なパイプ役として、区長制度があります。行政の最先端として、また区の代表として職務も多く大変なことと思いますが、任期中よろしくお願ひします。

幸田町は、
全部で23の
行政区があり、
23人の区長さん
がいます。

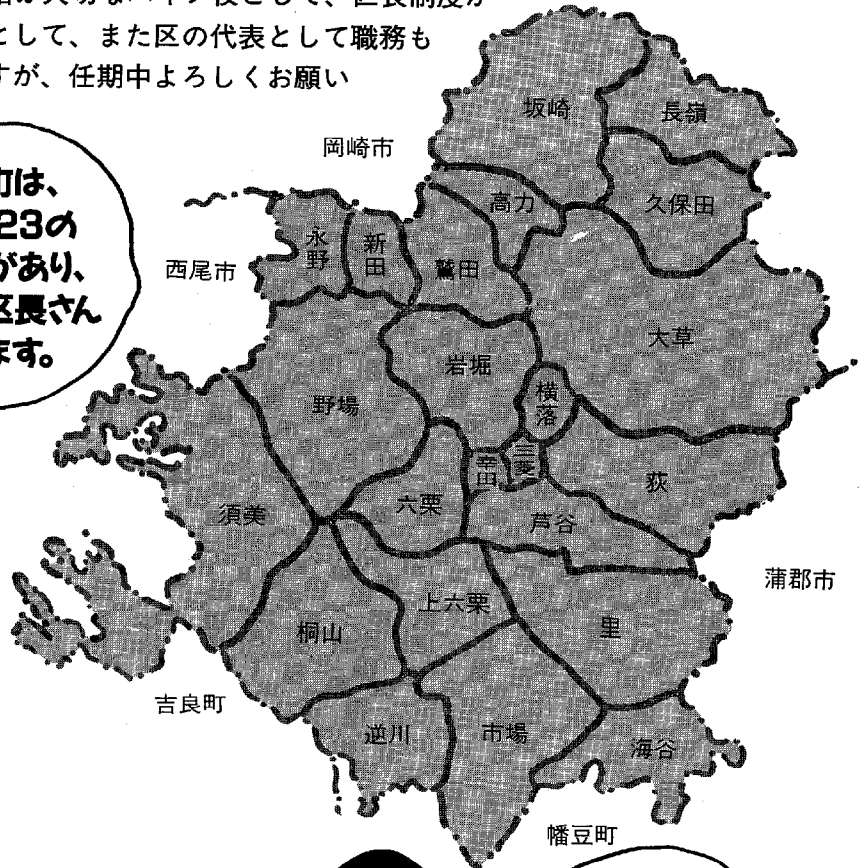
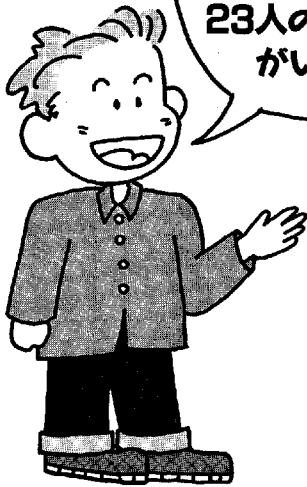

●地区別人口集計表 H. 5. 4. 1現在

(幸田町総合計)

世帯数	9426 (8485)	世帯数	31978	男	16283
				女	15695

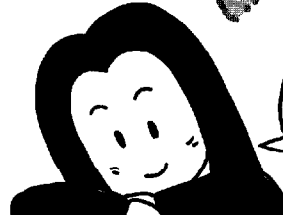

私の住んでる
区はどれくらいの
人がいるのかな?

		長嶺	久保田	坂崎	大草	高力	鷺田	岩堀	新田	横落	萩	芦谷	幸田
世帯数		61 (61)	86 (86)	818 (536)	1026 (1024)	233 (233)	1177 (597)	1270 (1270)	39 (39)	535 (535)	207 (203)	1118 (1118)	251 (251)
	男	135	197	1199	1919	469	1701	2191	86	912	443	1681	421
人口	女	153	191	1225	1904	436	1152	2213	96	843	449	1576	443
	計	288	388	2424	3823	905	2853	4404	182	1755	892	3257	864

		里	市場	海谷	野場	永野	須美	六栗	上六栗	桐山	逆川	三菱
世帯数		565 (555)	537 (534)	200 (200)	356 (356)	63 (63)	88 (88)	394 (388)	184 (184)	91 (91)	50 (50)	77 (23)
	男	964	989	402	777	166	213	667	353	203	126	69
人口	女	986	1033	394	756	159	230	676	379	232	114	55
	計	1950	2022	796	1533	325	443	1343	732	435	240	124

(注) ()内の数字は、兼・病棟などを一棟一世帯とした世帯数表示です。



それでは、区長さんを
紹介します。

① 趣味
② わが区の現状と将来の
希望

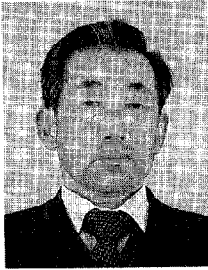

●長嶺区長
やまもと たけじ
山本 武治さん
58歳 ☎62-5754

①相撲、野球観戦
②このたび初めて区長に選任され、その任務の重大さを痛感しております。区の行政も素人でもなにもわかりませんが町当局をはじめ区民の皆様のご協力をいただき、区の発展に努めたいと思います。今年はフタバ産業新工場第一期工事も完成し、操業も五月頃から聞いており、区としても喜ばしいことだと思います。しかし交通の激しさはままならないと思しますので早期に道路の整備と

信号機等の設置により、区民の皆様が安心して暮らしていくことができるようにしていきたいと思えます。

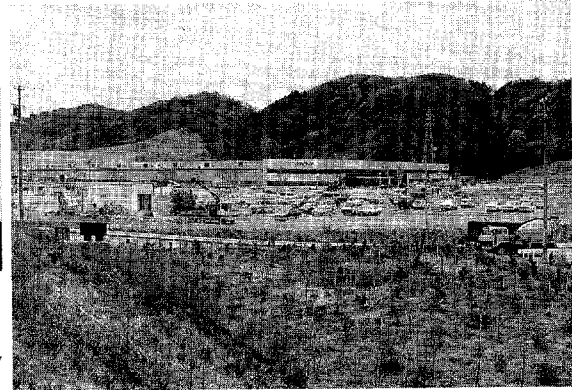

▲まもなく操業予定の幸田長嶺工業団地



●久保田区長
ありま まもろ
有馬 守さん
58歳 ☎62-2185

①グラウンドゴルフ、カラオケ
②この度、区長に選任され、責任の重大さを痛感しています。行政については無知ではありますが、町当局始め、先輩諸氏のご指導を仰ぎながら、明るく環境の良い豊かな村作りを頑張る所存です。何卒よろしくお願ひします。



▲新しくできた久保田コミュニティホーム

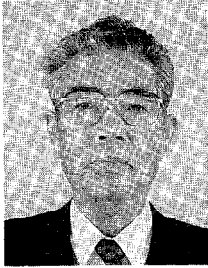

●坂崎区長
ひらいわ しげまつ
平岩 茂松さん
69歳 ☎62-1240

①囲碁
②県管ほ場整備も着々と進み、広い耕地の趣きも大きく変つてきました。農業集落排水事業の管路工事も区内のあちこちの道路で順調に進められています。区民の諸活動も活発で、昨年度は、町民大運動会の優勝をはじめ、各種大会でも数々の成果を収めています。坂崎区は本町の北の玄関口に位置しています。玄関にふさわしい住み

よい地域づくりとして将来を思うとき、開発に有望視されている未開発地域の虫喰い開発を防ぎ、有効な土地利用対策を考えていくことが今後の大きな課題の一つであります。



▲昨年度の町民大運動会、応援合戦

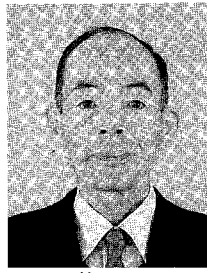

●大草区長
かもした きよし
鴨下 淳さん
62歳 ☎62-4874

①ゴルフ
②この度、区長に選任され、その責任の重大さを痛感しています。町当局並びに諸先輩のご指導と併せて区民皆様のご協力をよろしくお願ひ致します。

当区では、平成七年完了予定の農業基盤整備事業と、集落排水事業が進行中です。更に本年は丸山地区に町民会館、図書館等の用地造成が着工されるのを大草区の活性化につなげ、区民一人ひとりが健康で、ゆとりと生きがいを持ち安心して暮らせる大草区となるよう願望します。

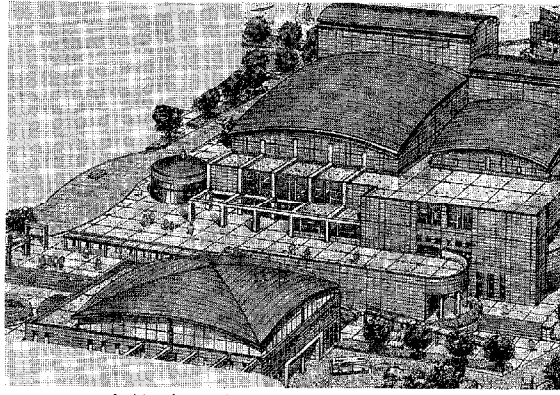

▲町民会館（仮称）・図書館建設構想図

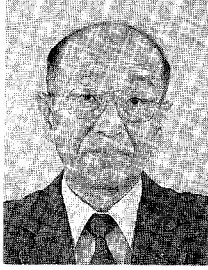

●高力区長
さかきばら みつよし
榑原 光義さん
62歳 ☎62-4491

①囲碁、小旅行
②初めて区長という大役を受けその重責を痛感しています。行政の指示

を一方的に伝達するだけでなく、又地域の望み要求を持ち上げるのみにこだわることなく双方が気持ちよく行きてける懸け橋になれたらと望んでいます。勿論微力のためアーチ橋を願ひながら木造一本の桁橋に終るか分かりませんが、せめて相互に交じることの出来る並行橋になりたいものです。

先輩の方が進めてこられた「ほ場整備」「農業集落排水」の事業、また、相見駅設置を自途とした都市計画の推進など当区も大きな事業に取り組みながら安城幸田線の交通量の増、河川環境清浄の問題など対応を考えて、明るく、健康な地域づくりに一層励みたいと願っています。

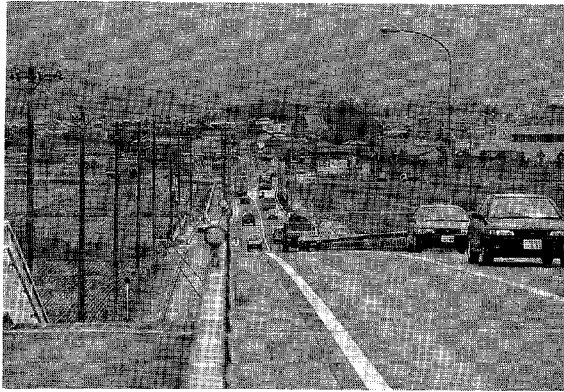

▲主要地方道安城幸田線高橋こ線橋



●鷺田区長
なるせ おさむ
成瀬 修さん
61歳 ☎62-4763

①旅行
②この度、区長という大役を受け責任の重さを痛感しています。当区では幸田町北部地区の開発の拠点となるべく、相見駅設置という大きな事業を進めつつあります。町当局を始め、区民の皆様の格別のご指導とご協力をお願いし、微力ではありますが、が精一杯務めたいと思っておりますのでよろしくお願い申し上げます。

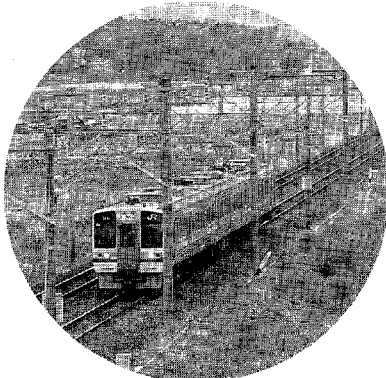

▲J R 東海道本線



●岩堀区長
ばんの ひろし
番野 實さん
61歳 ☎62-4351

①スポーツ観戦
②この度、区長の大役をお受けさせていただく事になり、果たして自分に実行出来るか先行き不安で困惑状態です。
諸先輩のご指導のもと、積極的に取り組んで明るく住みよい地域づくりの為、精一杯努力したいと思っています。今一番関心のある事は下水道工事等住環境問題ではないかと思っています。

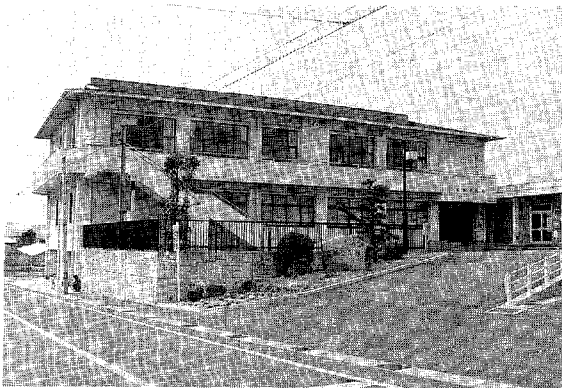

▲区民の活動の拠点岩堀公民館

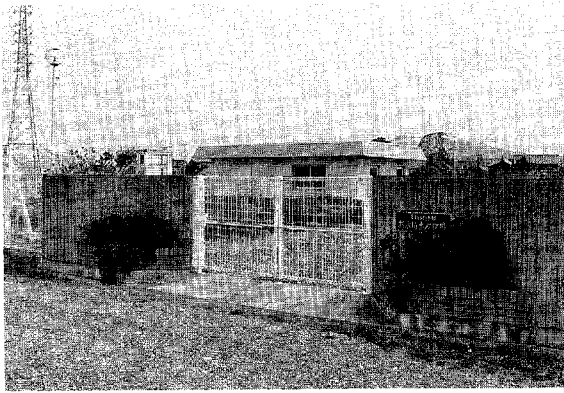

▲新永排水処理場



●新田区長
しが やすお さん
志賀 安夫 さん
63歳 ☎62-3904

①囲碁
②昔からの農業地帯で、あまり変化のない静かな区であります。町でも一番低い排水の悪い環境の地域でしたが、町当局のご指導ご協力を頂き、集落排水をいち早く設置することができ、健康で活力に充ち住みよい区になりました。今後は、町の健康の町宣言を目標として、頑張っていきたいと思えます。

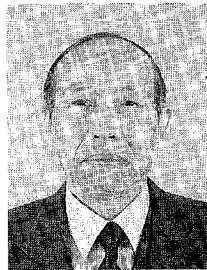

●横落区長
ふるたしょういちろう さん
古田 昭一郎 さん
66歳 ☎62-2041

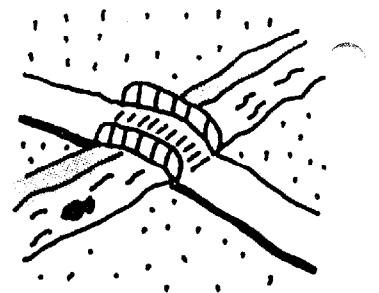

①肌づくり
②歳月の流れは速く、横落区民となりもう二十余年、その間皆様方に様々な形でご厚情を賜りました。そのご好意に多少なりとも報いる事が出来ましたならと、この度区長という大役をお引き受け致しました。しかしこの任をまっとうし得るか不安に駆られています。自分なりに努力する所存です。
さて、横落区も近年世帯が急増し環境の整備等、諸々の問題が山積みしており、解決の糸口なりとも引き出せたらと念じております。勿論地元議員さんと役員さんを始め区民の皆様のご助力がなければ成し得ることはありません。

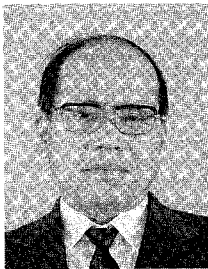

●萩区長
くさつぐ しげお さん
草次 茂夫 さん
62歳 ☎62-6460

①詩吟、名勝古跡巡り
②この度、区長の大役を引き受けて、責任の重大さを痛感しています。萩区は町の中央に位置し、交通の便も

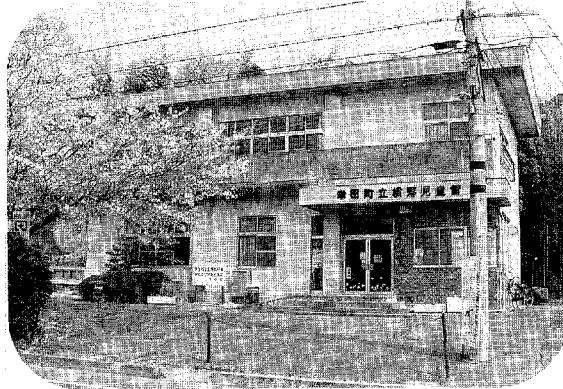

▲5月から学童保育が実施される横落児童館

又週休二日制に伴う学童保育も横落児童館に於いて五月より始まり心配な点が色々ありますが、この様な問題は行政にかかわる所が大きく、行政の協力なしでは解決できない事があります。行政の一層のご配慮と協力をお願い致す所であります。



▲稲基池から見たビニールハウス

比較的良く、自然環境に富んだ集落であります。近年は時代の流れと共に戸数も徐々に増加していますが、調整区域が大半を占めており、今後急伸することはないと思えます。二一世紀をふまえ、農業基盤の確立・生活道路の改善等、区民の皆様との絶大なご支援・ご協力を仰ぎ、諸先輩の教訓を生かしつつ、微力ではありますが、精一杯頑張る所存ですので、よろしくお願ひします。

①囲碁、写真
 ②芦谷区の戸数は一一〇〇戸、区費を徴収する区入戸数は八百五十戸で組織化は良く確立編成されています。しかし、一つの組戸数が多くなり把握能力の限界だと思えますので十人くらいの班制度の導入を研究しています。

また区の行政組織化に伴い、その事務量の多いのが区長業務の難問題だと感じています。そこで町の努力

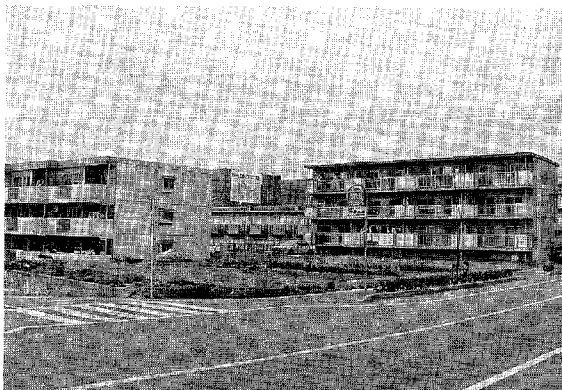

▲建ち並ぶアパート群

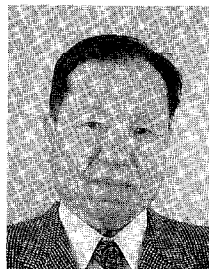

●芦谷区長
 やまだ もとし さん
山田 元
 61歳 ☎62-0981



①スポーツ観戦、ドライブ
 ②この度区長という大役を仰せつかりその責務の重大さを痛感しています。

幸田区の団結力と融和を守りながら、伝統を受け継ぎ、精一杯努力したいと思えます。

わが区はJ.R幸田駅前通りを中心にした商業区ですが、近隣には、大型店の進出、Aコープ等の販路拡大等、商業を取り巻く環境は一段と厳しいものがあります。こつした中で、幸田駅前土地区画整理事業研究委員会と区民の皆様の意見を結集し、文化のバロメーターであります下水道の完備と、明るくて住み良い活気ある街づくりに努めてまいりたいと思えます。



●幸田区長
 こばやし つねお さん
小林 常男
 57歳 ☎62-0070

でその一端を合理化するよう、例えば区長宅にファックスを置いて連絡を密にしたり、文書の作成をある程度受け持つような事について町の末端行政への努力をお願いします。

①スポーツ観戦等々
 ②町内の南に位置しながらも、駅もあり、国道も通り、若い世代も住み、政治にも関心が高く、コミュニティ活動等も盛んに行なわれて、活動的な地域だと思えます。反面、渋滞等で通勤に不便を感じる苦情等が多く、生活道路等環境整備に力を入れてほしいと思えます。

平和で住み良い土地になる様望んでおります。

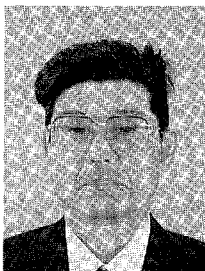

●里区長
 いしかわ としろう さん
石川 敏朗
 58歳 ☎62-12062



▲七月に行われる彦左まつりは駅前通りがメイン会場となる

①詩吟
 ②市場区は、発展する幸田町の東部に位置し、蒲郡・碧南・西尾線に沿って道路幅も順調に進み、下水道工事も着々と進んでいます。南の玄関にふさわしい緑豊かな住みよい街でありたいと念願し、微力ではありますが、町当局と区民の皆様のご指導とご協力をお願いして頑張りたいと存じます。



●市場区長
 なかね しげよ さん
中根 重世
 73歳 ☎62-0753

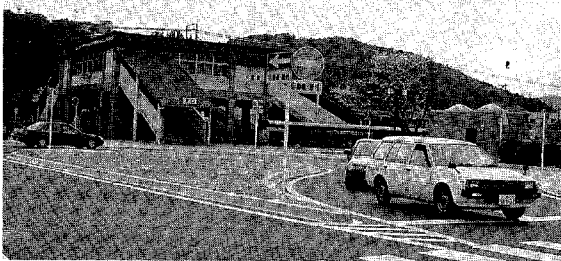

▲新しくなったJ.R三ヶ根駅東口

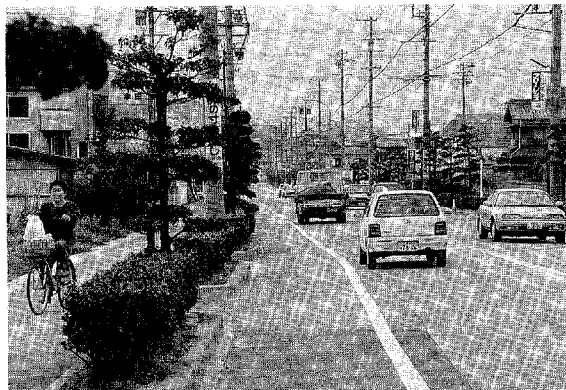

▲街路樹も整備された主要地方道蒲郡碧南線



●海谷区長
すずき しょうじ
鈴木 昭二さん
59歳 ☎62-2047

①旅行
②この度、区長という大役を仰せつかり責務の重大さを痛感しています。当区は、幸田町の最南端に位置し、隣接する蒲郡市とのかねあひも多く、国道二四八号線・衣浦蒲郡線も着々と工事が進み東にJ.R三河塩津駅、西に三ヶ根駅、その中央に位置する日向山住宅団地開発が計画され諸問題が山積みしています。町当局をはじめ区民皆様のご理解あるご指導、

ご協力を頂き、微力ではありますが、明るく住み良い町づくりに努めたいと思っております。よろしくお願い致します。



▲工事進行中の都市計画道路衣浦蒲郡線

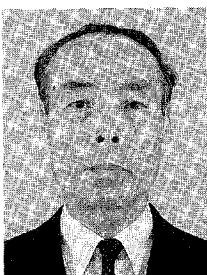

●野場区長
すぎうら りきお
杉浦 力雄さん
64歳 ☎62-0885

①釣り、スポーツ観戦、読書
②長い間、一職の中に身をおいてきた者として、この大役への腰のかまへに不安を感じ、大丈夫かと自問することしきりであります。過日、定例町議会で示されました大浦町長の施政方針は、幸いにも野

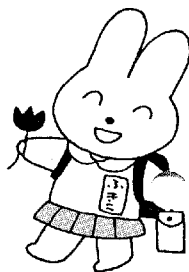

場区の進路と道を同じくするものであり誠に心強く感じた次第です。ときは春、通学路では目映さと、ちよっぴりぎこちなさを漂わせた入学児が、元気に通っています。心ないドライバーの泥水を浴びないよう祈る思いです。区民の一層の連帯と郷土愛は、他への気配りという心の余裕から生まれ育つものと思いま

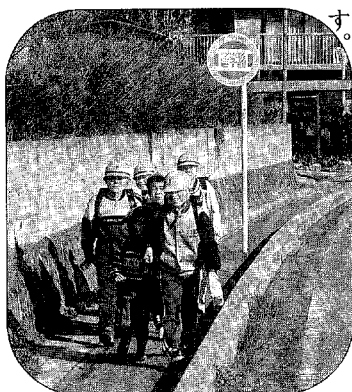

▲今日も元気に登校する児童



●永野区長
やまもと つとむ
山本 勉さん
59歳 ☎62-7280

①詩吟、カラオケ、旅行
②厳しい経済、社会情勢の中、区長の重責を痛感致します。区内を縦断する一にも満たない県道で昨年は

二件も交通死亡事故が発生しました。近年特に交通量の多くなったこのせまい県道を重いランドセルを背に通学する小学生を送迎する度に、安全を願ひ早期県道の拡幅と歩道設置(通学路)の実現を希望するものです。五ヶ年計画でいよいよほ場整備事業も実現の運びとなりました。整備にともない幅員十二位の町道も新設の計画がなされています。明るく住み良い永野区の将来を展望し、実現する為に努力してまいります。町当局を始め区民皆様方のご指導ご協力をお願い致します。



▲交通量が多くなった県道須美福岡線





●須美区長
佐野 眞治さん
51歳 ☎62-2280

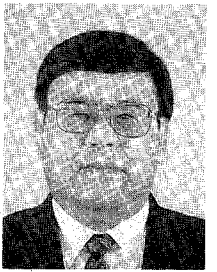

●六栗区長
杉浦 務さん
53歳 ☎62-3863



▲牛の松遺跡現地説明会

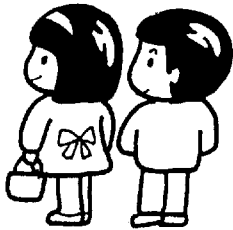

①落語、スポーツ観戦
②この度、区長を仰せつかり、責任の重大さを痛感しています。当区は西部に位置し、町全体の約一割の面積を有し、将来展望にたてば、夢多い区であります。先般の「牛の松遺跡」説明会で何と、一万年前すでに人が住んでいたという、大ロマンもあります。昨今は、集排事業、名豊道路工事等も計画通り順調に進み、連日工事音が、山々にこだまします。肝要な事は、地域住民が安住の地として、日々を快適に過ごして、いただく事でありましょう。「知って問うは礼なり」町当局のご指導と地域の皆様の協力をお願いいたします。

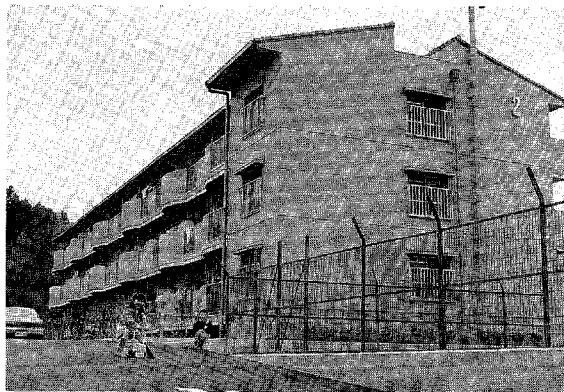

▲新しくなった県営住宅

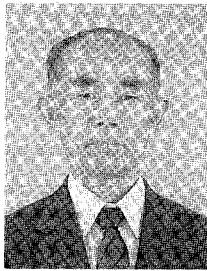

●上六栗区長
青藤 常彦さん
62歳 ☎62-5355

①ゴルフ
②六栗区はJR幸田駅の西側に位置し幸田町の中心にあり、緑も多く住宅、工業、商業、農業と調和の取れた良い環境にあります。しかし、当区のおかれた位置を考えた時、当区並びに幸田町発展の為に将来を見据えて環境整備をして行かなければならないと思います。現在県営住宅の建替えも進み、また国営住宅の改装も行われ近々立派に生れ変わります。今後は広田川から西のほ場と地域内及び周辺の環境整備をし、住んで良かった街、将来も住みたい街になる様この一年間皆様と共に勉強し実行していきたいと思しますので皆様のお力添えをお願い致します。

①映画
②上六栗区の南、桐山から南部中学の入口付近まで通行できる南部道路も使用できるようになりました。全体の約半分は道路がおちついてから舗装と言う事でまだ舗装はされていませんがこの道路から一望される上六栗の家々と幸田の町が遠くに見られ、これからの発展が期待されます。

当区も先輩の方々の諸事業と行政を受け継ぐと共に新しい諸事業についても区民の皆様方のご理解を頂き町当局のご指導のもとに積極的に取り組み進みます。そして明るく住みよい地域づくりのため、私のできる限り一生懸命に努力したいと思います。

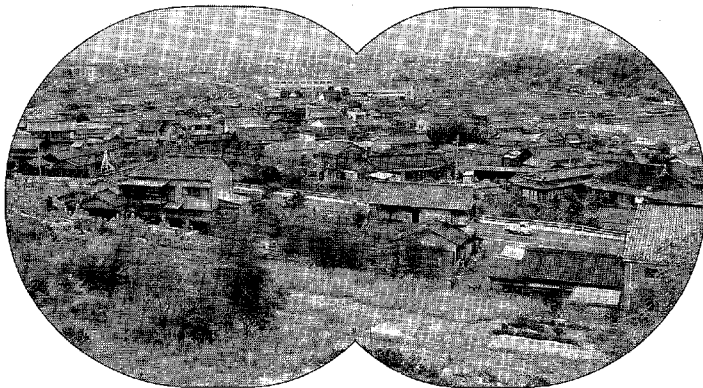

▲道路から一望される上六栗の家々



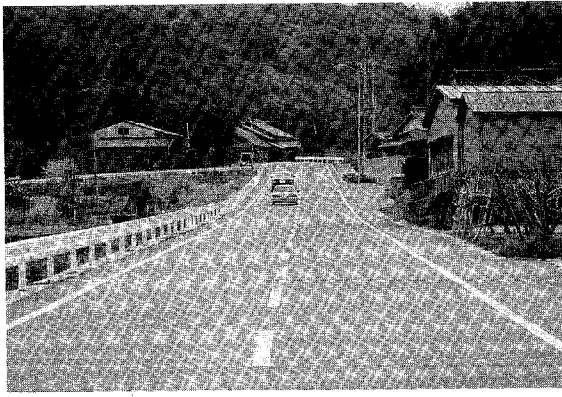

▲県道 幸田幡豆線も通りやすい

①読書、釣り
 ②今、桐山は名豊道路の開通を前に、大きく変ろうとしています。この時期、区長という大役を仰せつかり、身のひきしまる思いがします。皆様のご協力とご理解を頂きまして一生懸命務めたいと思います。将来皆様が笑って暮らせる住み良い地域になるよういろいろなご意見ご指導をよろしくお願い致します。

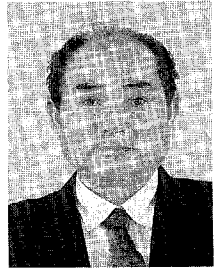

●桐山区長
 かつだ せいじ さん
勝田 井二 さん
 56歳 ☎62-6005

①旅行、読書
 ②逆川では、村中の安全と繁栄を祈り、羽梨神社の大鳥居建設に伴う境内の整備事業が進んでいます。一方都市計画道路衣浦蒲郡線、県道西尾幸田線自歩道設置工事等の用地買収も今年中には完了の予定で一日も早く道の出来ることが待たれています。平成五年度に集落排水事業は採択の予定です。今後の逆川区で一番優

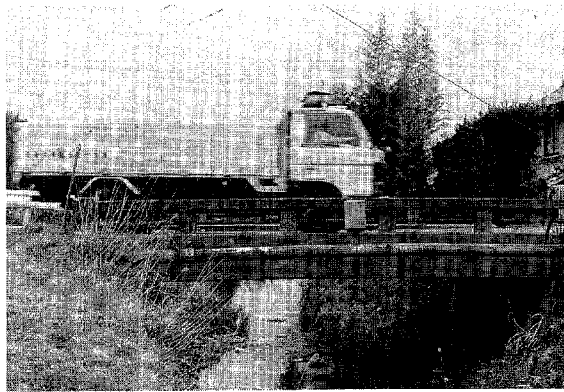

▲上海戸地区拾石川宮前橋付近の様子

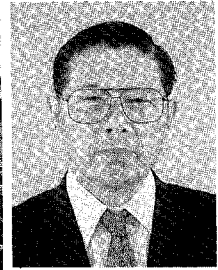

●逆川区長
 いなよし のぼる さん
稲吉 登 さん
 62歳 ☎62-5078

①囲碁、釣り
 ②三菱区は、寮、社宅居住者が大部分を占めており、町内にあっては特異な区ですが、みんな機をみて幸田

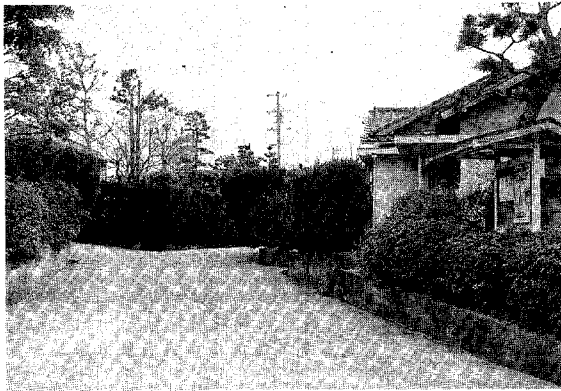

▲社宅前から



●三菱区長
 せき としはる さん
関 利春 さん
 57歳 ☎62-2229

先して採択して戴きたい事業は、三年前より強く要望しています。拾石川の改良工事に伴う拾石川周辺と上海戸、仍川地区の圃場整備事業です。明るく豊かな村づくりの為に皆様の温かいご指導をお願い致します。

町を中心に自家建設し、永住する人や女子寮生の中には町内で結婚し、幸せな家庭を築かれています。区の運営にあたっては、地域の方々と触れ合いを大切に、かつより深められるよう心がけています。又、区民と町政のパイプ役としての責任が果たせるよう努めて参ります。
 区民の集会所について、もう少し広い場所をと、思いめぐらす日々です。



講座や教室はちまたにたくさんあるけれど、もつと身近な公共施設を使って経済的に学びたい……そんな人のために

あなたのくらしの知恵袋

消費生活講座

今年は、より生活に密着したテーマをとりあげてみました。

講師紹介

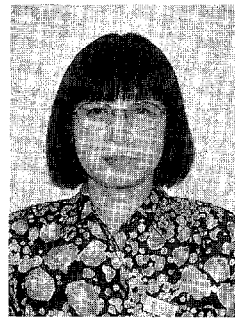

いちかわ けいこ
市川 圭子氏

名古屋市在住
現在、ユニー株式会社
品質管理を担当

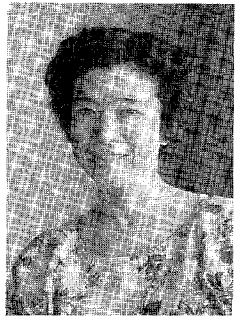

みずの まさこ
水野 雅子氏

長久手町在住
現在、花王生活科学研究
所にて消費者相談を担当



県民大学講座 上手な話し方講座

話すことが苦手の人、集まれ！

講師

元名古屋テレビ
アナウンサー
原 太郎氏

原 太郎氏

会場

幸田文化広場
さくら会館

時間

午前10時～正午

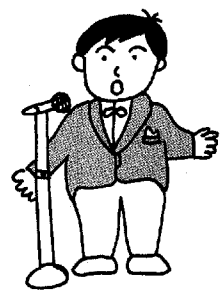

専用の申込みハガキで
申し込んでください。

（役場四階社会教育課生涯
学習係又は中央公民館で
ハガキをお渡しします。）

受付期間は、五月六日（木）
～五月二十八日（金）で
期間内消印有効です。



日本脳炎予防接種のお知らせ

対象者

- ①初回接種：平成元年5月1日～平成2年4月30日生まれ（1週～2週の間隔で2回接種する）
- ②追加接種：昨年初回接種（2回）完了した人（1回接種する）
- ③漏れ者：昨年接種できなかった人（15歳まで）

日程

月	日	曜	接種会場	受付時間
5	6	木	わしだ保育園	PM1:30～2:00
	7	金	上六栗保育園	"
	10	月	幸田保育園	"
	13	木	わしだ保育園	"
	14	金	上六栗保育園	"
	17	月	坂崎小学校	PM2:00～2:30
	18	火	幸田保育園	PM1:30～2:00
	24	月	菱池保育園	"
	26	水	坂崎保育園	"
	28	金	豊坂保育園	"
	31	月	菱池保育園	"
6	7	月	深溝小学校	PM2:00～2:30
	11	金	豊坂小学校	"
	14	月	深溝保育園	PM1:30～2:00
	22	火	幸田小学校	PM2:00～2:30
	30	水	大草保育園	PM1:30～2:00
7	12	月	保健センター	PM1:30～2:30
	19	月	保健センター	"

注意事項

- ①経口ポリオ接種後一か月は他の予防接種はできません。
- ②病気などの場合は、主治医と相談してから来てください。
- ③母子手帳は必ずお持ちください。
- ④問診票はよく読み、記入・押印してください。問い合わせ先 保健センター ☎62-8158



定員は先着四十人、受講料は無料です。
申込みは企画課企画係へお早目にどうぞ。
☎六二一一一一 内線三二一

※時間は「施設見学」を除き、午後1時30分～3時30分



5	4	3	2	1	回
7月14日	7月7日	6月30日	6月23日	6月16日	開催日
水	水	水	水	水	曜
花王(株) 豊橋工場	〃	〃	〃	役場4階 ホール	場所
施設見学	髪の手入れ	衣類の手入れ	くらしの危険	住まいの整理 収納と手入れ	場所
生居用洗剤等 生産行程見学	その正しい方法	その正しい方法	生活の中の危険 再確認	限られたスペースを いかにも有効に使っか。	内容
工場サービス センター	水野雅子氏			市川圭子氏	講師

定員は四十人、受講料は無料です。申込み多数の場合は抽選になることもあります。ふるってご応募ください。

主催 財団法人 愛知県教育センター
共催 幸田町教育委員会
後援 愛知県、愛知県教育委員会



4	3	2	1	開催日
6月25日	6月18日	6月11日	6月4日	開催日
金	金	金	金	曜
家族と話す	ことばのマナー	好かれる話し方	話の基本	テーマ
8	7	6	5	開催日
7月23日	7月16日	7月9日	7月2日	開催日
金	金	金	金	曜
話のスタイル	人前で話すコツ	司会の要領	電話とマイクの話し方	テーマ

消防団新役員紹介

町民のみなさんの生命、財産を火災や風水害などから守る消防団。この度、団長、山本貞雄氏の任期満了に伴ない、四月一日付で新団長として前副団長の鈴木剛氏（野場）が就任しました。

また副団長には、元第一分団長の竹本哲治氏（坂崎）が就任しました。

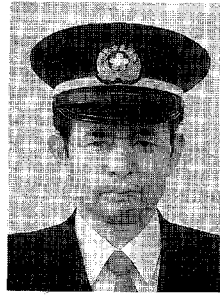

団長 鈴木 剛 さん
野場区在住

械器具の充実を着々と進め、私たち団員も特別教育及び訓練に励んでいます。総勢百四十七名の団員が一丸となって防火防災に全力を尽くし町民の皆さんの期待と信頼に応える所存であります。

この度、消防団長を四月一日付で就任しました。

もとより微力ではありますすが、この重責を全うすべく努力してまいりますので、よろしくお願ひ致します。

現在、本町の人口は約三万二千人を数え、町は都市化の一途をたどっています。しかし反面災害も多様化してきています。消防団もこの事態に備え、機

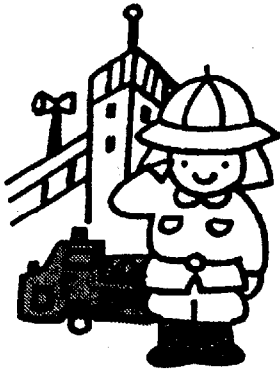

〈分団〉（敬称略）

- 第1分団分団長 清水 嘉隆(大 草)
- 第1分団副分団長 平岩 伸尚(坂 崎)
- 第2分団分団長 天野砂田男(声 谷)
- 第2分団副分団長 浅井 勝昭(菱 池)
- 第3分団分団長 坂本 幹也(須 美)
- 第3分団副分団長 大須賀 悟(野 場)
- 第4分団分団長 稲吉 紀久(上六栗)
- 第4分団副分団長 植村 優(深 溝)

また、長年にわたり地域防災活動に尽力いただいた31名の団員の皆さんが退団され、新たに同数の方が入団されました。退団者の皆さん、長年ご苦勞様でした。新入団の皆さん、これからよろしくお願ひします。



副団長 竹本 哲治 さん
坂崎区在住

幸田町の無災害をめざして、鈴木団長をはじめ全団員とともに、皆様のご期待に応えてまいりる覚悟でありますので、ご指導ご鞭撻を賜りますようお願い申し上げます。

この度、副団長に任命され、四月一日付で就任いたしました。が、この責務の重大さを痛感しております。

私は昭和五十一年から九年间、消防団に在籍しておりましたが、退団後のプランクがかなりありますので不安を覚えますが、当時の分団の経験を生かし、みなさまの安全と消防団の発展に努めることが、私の使命であると考えております。

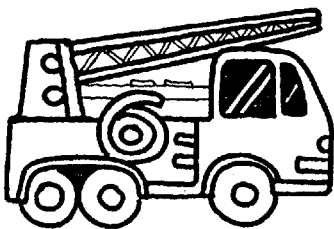

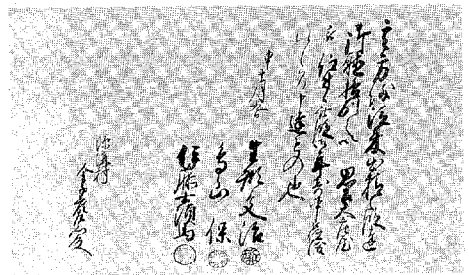

▲金子彦左衛門を大庄屋に任命した辞令

町史資料について

深溝

深溝板倉家は島原の乱に幕府
征討使として参加、戦死した重
昌の二男重直を祖とする。拝領
高八千石、知行高九千七百石石
式斗余りであった。

深溝陣屋は深溝、江原、駒場、
岡嶋と山城の奈嶋を支配した。
江戸の本郷に御役所、浅草福富
町に本屋敷があった。関東は水
戸に近い小幡陣屋が支配したが
資料は残っていない。

八田家は源氏で常陸国の守護
に任命され、足利氏に仕え、後
に三河国深溝に移り八田氏を称
した。

松平氏板倉氏に従って、深溝
陣屋に勤め、幕末にいたったも
のと思われる。
金子家は下羽角から板倉家に
従って深溝に移り、帰農し九八
石余りを持ち大庄屋を勤めた。

Q 「庄屋」とは？

村の維持のため村民の負担
は、労役、現物、貨幣であった。
そのまとも役の一つを庄屋とい
った。村の長が大庄屋でその下
に小庄屋をおき、治安、年貢取
立等を掌どった。また、村外領

主との折衝にあたり、庄屋給が
支給されていた。
※幸田町史資料編は平成六年度
に刊行予定です。

■先生から
かわいいそばの花をそつ
と見ている様子がよくか
けています。花のむこう
側にしゃがんでいる自分
の形をよくとらえ明るく
のびやかにかけました。



4年 杉浦 千恵さん



▶そばの花とわたし

小学生
画伯登場

▲わっ／＼まぶしい



■先生から
お店のひかりのまぶし
さに思わずまちがった
手を差し出した、子ぎ
つねの表情がよくあら
われていますね。

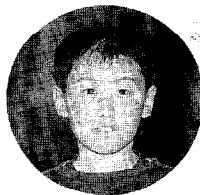

5年 山本 卓巨くん

坂崎
小学校

医療費が高額になったとき

ご存じですが、この制度

国民健康保険に加入している人のうち、同一月内に同一の医療機関で治療を受け、自己負担額（保険適用分のみ）が次のような金額を超えたときには、その差額について高額療養費の支給が受けられます。

住民税課税世帯	住民税非課税世帯
自己負担額が63,000円を超えた場合	35,400円
自己負担額が30,000円以上の人が同一世帯内に複数いた場合で、その合算額が63,000円を超えた場合	35,400円
一年以内に高額療養費の支給を3回以上受けた世帯で4回目以降から自己負担額が37,200円を超えた場合	24,600円
厚生大臣が指定した特定の病気で、10,000円を超えた場合 特定疫病療養受療証が必要	

平成5年5月1日から自己負担限度額が変わりました。

申請に必要なもの

- 医療機関に支払った領収証
- 印かん
- 世帯主名義の預金通帳

申請先 住民課国保係

☎ 六二一—一一一一（内線一一三）



高額療養費 支払資金貸付制度

この制度は、国民健康保険に加入している方のうち、高額な医療費の支給を受けることができる方が対象となります。

貸付額 高額療養費支給見込額の十分の九以内（一万円未満は対象外）

▶ 例えば
病院の支払額が100,000円の場合

高額療養費支給額
100,000円 - 63,000円 = 37,000円

貸付額
37,000円 × $\frac{9}{10}$ = 33,300円
(千円未満切り捨て)
≒ 33,000円

- 貸し付け条件
- 貸付額は無利息
- 償還期限は高額療養費の支給日
- 償還方法は一括償還

はかりにも定期検査があるのです。

取引・証明に使用するはかりは
定期検査をうけなければなりません

定期検査

○日時 5月20日(木)・5月21日(金)午前10時～午後3時
(正午から午後1時までを除く)

○場所 幸田町中央公民館
尚、詳しくは、愛知県商工部計量保安課まで。

☎(052)961-2111
内線 3378

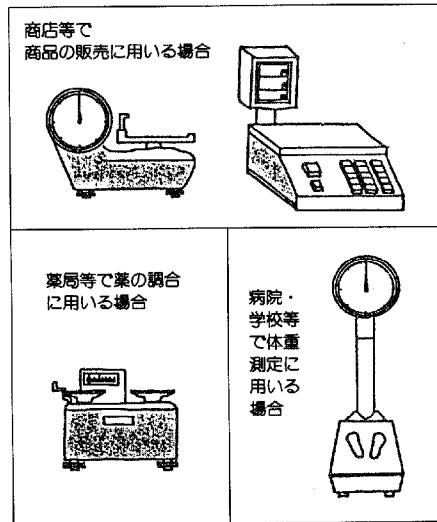

これらの場合は、検定証印がついているはかりを使用しなければなりません。さらに、はかりの正確性を維持するために、計量方により、定期的な検査を受けることが義務づけられています。



注意

家庭用のはかりは、取引・証明には使用できませんのでご注意ください。家庭で使用されるヘルスメーター、キッチンスケール等のはかりには、製造基準適合の表示がついています。

ちよつと一言



平岩てる子さん
団員長

ガールスカウトの目的の一つに自然と人との交わりがあります。私自身も、いろんな人が気軽に訪れることができるログハウスを山に作ってみたいですね。



大川 裕子さん
南部中 3年

ガールスカウトの活動は忙しくてなかなか出られず残念です。いつか外国に行ってみたい。特にヨーロッパ。いろいろな人たちと話ができたらいいな。



山本 愛さん
愛教大附中 1年

去年はいろいろやりましたが、不動滝のカーニバルイン幸田が楽しかったです。私は将来お医者さんになりたいな。それも外科医。だって解剖が好きな。



日高 裕香さん
深溝小 3年

ガールスカウトはみんなと一緒にいろいろなやれとおもしろいです。将来は保育園の先生になつて小さい子のお世話がしたいな。



中西 陽子さん
豊坂小 3年

ガールスカウトは楽しいよ。だって友だちがいっぱいできたもん。将来は私も保育園の先生になりたい。でも今はアイスニールランドに行きたいな。

私の夢

ガールスカウト愛知県第一一四団

みんなのひろば



▷三浦真依さん5歳



◁先を越された友人A

「みんなのひろば」では、みなさんからおハガキをお待ちしています。

「おしゃべりしちゃうおノ」
広報記事の感想や親しい人へのメッセージなど短くまとめてください。

「らくかきコーナー」

上手下手は関係ありません。思いついたら絵にしてみましよう。

その他「川柳」「サークル紹介」「新婚・銀婚・金婚さんいらっしゃい」「旅の思い出」等いろいろなおハガキを募集しています。

先は下記までお願いします。

広報クイズ

毎月五人に

テレカが当たる

1 町内の区長さんの数は全部で○人

2 消費生活講座の回数は全部で○回

3 方言「いじゃ」を共通語でいうと「○○○」

正解をハガキに書いて送ってください。正解者の中から抽選で五名様にテレホンカードを差し上げます。締め切りは五月十二日木です。

●四月号の答え

1 四 2 九十三 3 三

●当選者の発表は、賞品の発送をもってかえさせていただきます。

ハガキの余った所に広報の記事についての感想やイラストを書いてください。

〒419-0201 幸田町 幸田町役場

〒419-0201 幸田町 幸田町役場

〒419-0201 幸田町 幸田町役場

町政モニターだより 高齢化問題と町づくり

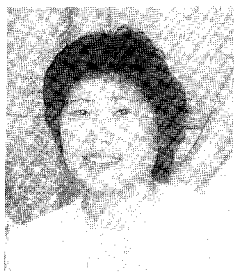

山本 邦子さん 坂崎

ご縁あって幸田町に住まわせていただき、十数年になります。最近、工業団地誘致などで、農業とともに工業を中心とした

健康的な明るい町づくりに取り組んでいます。

住み良い町づくりを推進するためには、公的な施設や、設備の充実を図ることも大切ですが、町民一人ひとりの人間関係も大切のように思います。

私の住む坂崎地区は、誠実で団結力のある地域性は誇らしく思うところです。

さて、人生八十年時代を迎え、長い老後の生活をどのように過ごすかという問題は、高齢化社会に生きる上で大きな課題とされています。

高齢化社会の課題はたんなる

老人問題にだけに限られるのではなく、世代間にまたがり、かつ地域社会のあり方の問題でもあるように思います。

幸田町でも、このような社会に対応する、いろいろな老人福祉対策がなされています。

核家族化や女性の職場進出の中で、在宅老人福祉対策の充実を早急に望むところであります。

各地区のモニターとご一緒に、町長さん始め、役場の方々と囲んでお話しすることで、住みよい町づくりに少しでも役立ちことができるとおもうしだいです。

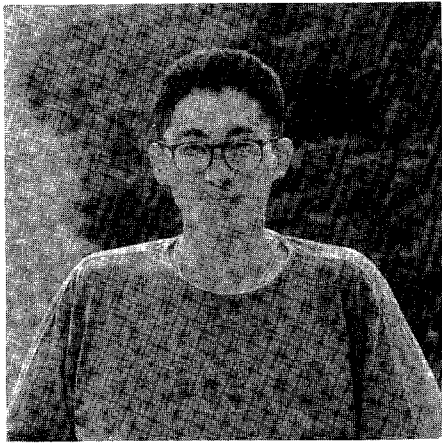

青春トークリレー

山本範行さん ● やまもとのりゆき
深溝 20歳 学生 O型 身長172cm
体重62kg

人に頼りきっている以上、人に頼られるようにはならない。だから、自分だけで何かを成し遂げる力を身につけようと思っています。

今、僕はサッカー、エンデューロレース、ツーリングなど、やりたいことをやっています。今までは何事も受け身でやってきたけど、今は自分なりの希望のために自らやっています。今のところ何ひとつとして希望はかなえられていないけど、piece of my wishを集めて自分の力にしたいと思います。

できることなら、近未来にKota - Football - Clubができたかと思っっています。だから、幸田町の公園などのスポーツのできる広場を賢くつくってほしいです。



おしゃべりしちゃおう!

● 生きがいセンターだよりを毎回楽しみに読んでいます。おとしよりのほのぼのとした言葉のやりとりが何ともいええず楽しく、こちらもおもわず笑っています。

(K・Kさん・深溝)

● 北部中、全国コンクールで入賞おめでとう。来年はさらに上位入賞目指してがんばって下さい。

(M・Kさん・大草)



● 三月一日号の「心のゆとりが安全運転の基本」を読んで、まさにその通りだなあと感じます。特にお年寄りの道路の横断について、ときどき車が近づいているのに平気で渡っているのを見かけます。家族の人も気をつけてあげたいですネ。毎日車を運転する主人も私もより一層気をつけなくてはと思います。

(H・Sさん・菱池)

● 三月一日号の西三河の方言を読ませていただき、亡くなった父母がよく使った言葉ですのでも懐かしく感じました。あの時もこの時も使ってたなど父母を想い出すひと時でした。

(T・Kさん・坂崎)

西三河の方言

待ちに待ったゴールデンウィーク、今日は絶好の行楽日和……………

「なんしとるだ! はよいじゃ! ちゃつとちゃつと…」
「ゆんべのうちん支度しとかんでいかんだ!」

「何をしてるんだ! 早く行こう! 急いで急いで…」
「昨夜のうちに用意しておかないからいけないんだ!」
「ということです。」

「いじゃ」は、「いぎ鎌倉」の「いぎ」からきたという説もありますが、少し意味が違います。最近では「行こまい」の方が一般的に使われています。

社会教育課

レディースバドミントン大会参加者募集

と き 5月23日(日) 午前9時～
 ところ 中央小学校体育館
 競技方法 ①1ゲーム11点、3セットマッチ、
 2セット先取法
 ②トーナメント法、ダブルス戦
 申込期限 5月20日(木)
 申込先 スポーツ係〈内線411〉

硬式テニス県民体育大会
予選参加者募集

と き 5月23日(日) 男女シングルス
 5月30日(日) 男女ダブルス
 ところ 中央運動場テニスコート
 集合時間 組合せ決定後に連絡します。
 申込期限 5月14日(金)
 申込先 スポーツ係〈内線411〉

ソフトボール指導者
講習会参加者募集

と き 5月23日(日) 午後7時～
 ところ さくら会館 第1研修室
 講師 幸田町ソフトボール協会 審判部
 問合せ先 スポーツ係〈内線411〉

エアロビクス教室生募集

と き 5月27日、6月3日、10日、17日、24日、
 7月1日、8日、15日、22日、29日
 いずれも木曜日の午後1時30分～3時
 ところ 六栗公民館
 講師 県健康づくり振興事業団リーダー
 宮川小智子氏
 対象 町内在住在勤者
 定員 申込順30人
 服装等 運動のできる服装・タオル・シューズ
 受講料 無料
 申込先 中央公民館〈内線196〉

少 年 相 談

と き 毎週月～水曜日
 午前8時30分～午後5時
 ところ 役場1階 少年相談室
 相談員 加藤 忠 氏
 電話相談 ☎62-1111 (内線143)

企 画 課

幸 田 町 の 地 価

国では標準的な土地を選び、毎年1月1日現在の土地価格を判定し、公表しています。今回発表された土地の公示価格をみると、本町では昨年の平均上昇率1.1%が△3.7%と値下がり傾向にあります。売り手にも買い手にも片寄らない公示価格を土地売買の指標として活用してください。なお、公示価格の閲覧は5月から企画係〈内線321〉で行っています。

町内の標準地価格 (平成5年1月1日現在)

標準地の所在	1㎡当たり 価格(円)	対前年比 上昇率(%)	利用区分
深溝字狄間3-1	99,000	△3.9	住宅地
芦谷字大西23-1	124,000	△4.6	住宅地
菱池字地藏堂29-3	97,000	△3.0	住宅地
大草字南川後27-4	98,000	△3.0	住宅地
深溝字里前12	107,000	△3.6	住宅地
芦谷字仲田172	110,000	---	住宅地
菱池字源田45-1	93,000	---	住宅地
芦谷字幸田37-2	203,000	△5.6	住宅地
深溝字中池田53	153,000	---	商業地
芦谷字餅田7-1	98,000	△3.9	準工業地
横落字郷前153-1	127,000	---	準工業地
狛字城跡135-1	62,000	△1.6	調整区域 の宅地
深溝字堂ヶ入27-1	6,000		調整区域 の林地

+ 日本赤十字社社員募集 +

今年も五月全国一斉に「赤十字社員増強運動」が展開されます。赤十字の活動は、社員の方からお寄せいただいた社費が源となっています。ぜひあなたも赤十字の社員にご

加入下さい。

普通社員一年額五百円以上
 特別社員一年額千円以上
 法人社員一年額一万円以上
 社員に加入されたい方は、地区区長が社会福祉協議会へお

ずね下さい。また、日赤幸田分
 区では災害が発生すると、全焼
 は一人二枚の毛布と日用品、半
 焼・全壊・半壊・床上浸水にか
 かかわらず一人一枚の毛布と日
 用品をお届けします。

■町民のみなさん全員を対象に交通安全意識の高揚を図るため、9月に実施しました「私の交通安全宣言」から。

①踏切りは必ず一旦止まります。②防衛運転に徹します。③多車線では絶対に競争心を出しません。

総務課

行政相談

とき 5月19日(水) 午前9時~正午
 ところ 役場1階 101会議室
 相談員 池田 一市氏 自宅☎62-1302

幸田町犯罪状況

3月	侵入盗	車両関係盗	その他	計
件数	2	8	2	12

福祉課

母子家庭相談

とき 毎週月曜日 午前10時~午後4時30分
 相談員 愛知県母子相談員 小坂まり子氏

老人福祉センター行事

健康相談 毎週火、水、金曜日(担当 保健課)
 5月2日(水) せん茶接待
 7日(金) 民謡(同好会)
 14日(金) 詩吟(囀詠会)
 19日(水) 三河萬歳、大衆演劇
 25日(火) 民踊(山峰会)
 28日(金) せん茶接待
 民踊(なでしこ会)

心配ごと相談

とき 毎週水曜日 午前9時~正午
 ところ 役場101会議室
 相談員 5月12日 立川時子氏 渡辺一雄氏
 19日 本田治三郎氏 山科初子氏
 26日 池田正義氏 三輪八重氏

寄付ありがとうございます

幸田町社会福祉協議会へ
 平成4年度地域婦人会様 金1,995円

ストップ・ザ・交通事故

3月の事故状況	件数(人数)累計(1~3月)	
	死亡	0(0)0(0)
	重傷	0(0)0(0)
	軽傷	10(13)26(32)
	物損	66 229

高めようモラル守ろうルール

税務課

今月の税金と料金納付

- 特別土地保有税 (5月申告保有分)
- 国民健康保険税 第1期分
- 国民年金保険料 5月分
- 水道料 3月・4月使用分
- 下水道使用料 3月・4月使用分
- 保育料 5月分
- 自動車税(県税) 全期分
- ※納入期限 5月31日(月)

保健課

5月の神経芽細胞腫検査

平成4年11月生まれの子供を対象に、神経芽細胞腫検査を行います。4か月児検診で配布した「ろ紙」に尿を湿らせて、愛知県健康づくり振興事業団へ郵送してください。

老人健康相談

とき 毎週火、水、金曜日 午前10時~正午
 ところ 老人福祉センター
 担当医師 相馬駿量氏(但し水・金のみ)
 内容 検尿、血圧検査、診察、保健指導
 ○相談を受ける人は、健康手帳をお持ちください。
 ○曜日は都合により変更することがあります。

都市計画課

都市計画変更案の縦覧

岡崎都市計画下水道・矢作川流域下水道の排水区域面積及び幹線管渠等を変更するため、計画案の縦覧を次のとおり行います。
 縦覧期間 5月7日(金)~
 5月21日(金)まで(執務時間)
 縦覧場所 役場建設部都市計画課下水道係
 愛知県土木部下水道課
 愛知県岡崎土木事務所建設第三課

テレホンサービス実施中

幸田町では、町民の皆さんに身近な情報をお知らせできるように4月からテレホンサービスを行っています。休日当直医、催し物などを毎週お届けしています。1通話3分以内で24時間聞くことができます。通話料金は、無料です。ぜひ、ご利用ください。

フリーダイヤル ミンナヤクバ1番
 0120-378981 番号覚えてね。

■難病で悩んでいる人、難病ではないかと心配している人は岡崎市医師会難病相談室☎52-1572へ相談日時を電話予約してください。秘密厳守ですから、お気軽にご相談ください。

幸田小学校の今昔



●わが校に寄せて

幸田小学校長
犬塚博巳さん

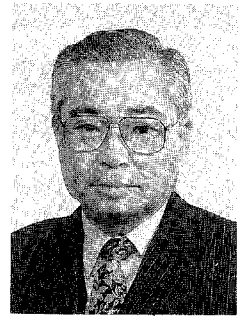

創立百二十周年でも卒業式は第百回

本校は、平成七年に創立百二十周年を迎えます。ところが、卒業式の回数かというと、今年、丁度第百回でこれまた丁度百人の卒業生を送り出したところがあります。この数字の違いがどこから生じたかは定かではありませんが、明治の学制発布後、明治八年に大草学校として創立された伝統ある学校であります。明治二十年に現在の地に校舎が建てられました。当時の地図

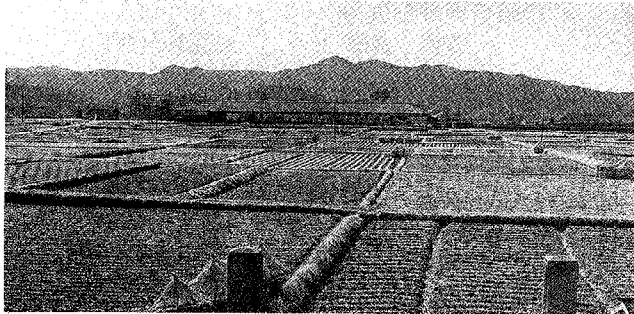

を見ると、学校の周辺は松林ばかりです。学区である大草・高力・鷺田・岩堀などの集落からの通学距離を考えて、松林の原野の中に建てられたものと思われま

美田の中の学校

日露戦争後、台地上の開発が本格化し、松林がなくなつて、水田が開かれ、その用水源として、溜池も大きなものが築造されました。

上の写真は、現在国道二四八号線沿いにある正楽寺の山門から幸田小学校方向を撮影したもので、今から三十五年前の昭和三十三年の様子です。学校周辺には、見事な美田が広がっており、なつかしい風景です。

このような学校周辺の状況を勘案してのことでしょうか、大正八年に制定された帽章（現在



の校章)は、「幸」の字を、稻穂が囲む形で図案化されています。戦後作られた校歌にも、「稲穂がかこむ幸せの……」とうたわれています。

不易なるもの

現在は、校舎も鉄筋化され、昔のよすがを偲ぶものは少なくなっています。わずかに「二宮金次郎」の石像や、移植された太い松が残るのみで、学校を訪れるお年寄りの心の支えとなるよう、大切にしていきたいと考えています。

国道二四八号線が開通したころからの学校近辺の都市化はめざましいものがありますが、不易なるものは、不易として大切にしながら、時代の要請にこたえる教育活動を推進していかたいと思ひます。

編集後記

▼初めて「何かをしようとする時、心がドキドキします。未知のものに対する「期待」や「不安」がドキドキの正体です。▼新一年生の初めての学校給食。カレーやプリンがでるといいな。ニンジンやピーマンがでたらどうしよう……。ドキドキ君が顔をのぞかせていました。▼初めて区長を務められるみなさん、「不安」のドキドキ君、お察しします。では、「期待」のドキドキ君は？いました。区民のみなさん一人ひとりの心の中で応援しています。▼広報はいろいろなカタチでみなさんとお話したいと考えています。多くの方からアイディア、感想等などしお寄せください。

5 MAY

