

K O T A

広報
D

こらた

'92 No.526
4月1日



主な内容

- 施政方針と予算の概要……………2～9
- 平成3年度の重点事業……………10～11
- 公共施設使用料金の改正……………12
- こうた見てある記……………13
- みんなの広場……………14～15

お砂あそび

3月10日撮影
大草保育園・あかぐみのお友だち

豊かで文化の薫りと 活力に満ち未来を拓くひら まちづくり

施政方針

平成四年第一回定例議会が三月九日招集され、大浦町長は議会の冒頭で施政方針を明らかにしました。今回はこの施政方針と定例議会で可決された平成四年度予算の概要を要約してお知らせします。

三万町民の 期待に応える 行財政運営

近年の地方行政の様相としましては、地域の特性を活かした主体的なまちづくりの気運の盛り上がりが見られるようになり、そして他方では高齢化、国際化、高度情報化あるいは技術革新などという大きな社会潮流のなかで、独自性のある自治体基盤の確立が強く求められるなど大きな転換期にさしかかっています。

このようななかで、第三次総合計画で求めるところの「人と自然と産業の調和」を基本理念とし、魅力ある地域づくりを推進し、活力ある社会を形成して三万町民の期待に応えていくためには、私共行政を担当する者がいかに知恵を出し、汗を流し、行財政運営を行う必要があるということを厳しく認識し、「豊かで文化の薫りと活力に満ち未来を拓くまちづくり」をめざさなければなりません。ここに、改めて決意を新たにし、引き続き全力を傾注し、町政に当たる所存です。

基本施策と 政治姿勢をもとに 予算編成

さて、わが国の経済は長期間景気を拡大を持続してきましたが、昨年夏を境にバブル経済の崩壊や個人消費のかけり、設備投資の伸びの鈍化、あるいはアメリカ経済の景気停滞の影響を受けるなど日本経済の予測は極めて困難な状況にあります。本町の財政状況も、すでに法人町民税に見られるように打撃を受ける

ことになり、更に今後も税収増に大きな期待はできません。しかしながら限られた財源の中で適正で効率的な配分に努め、山積している社会需要に応え、目的実現に向けて積極的にその役割を果たしていきたいと存じます。このため、これまで掲げてきました「第三次総合計画の早期実現」、「行財政基盤の安定確立」、「信頼と勇断実行の町政」の基本施策と政治姿勢をもとに、これまでにいただいた町議会、各党派や諸団体、町民各位からの数多くのご意見ご要望を念頭におきまして、平成四年度予算を編成しました。

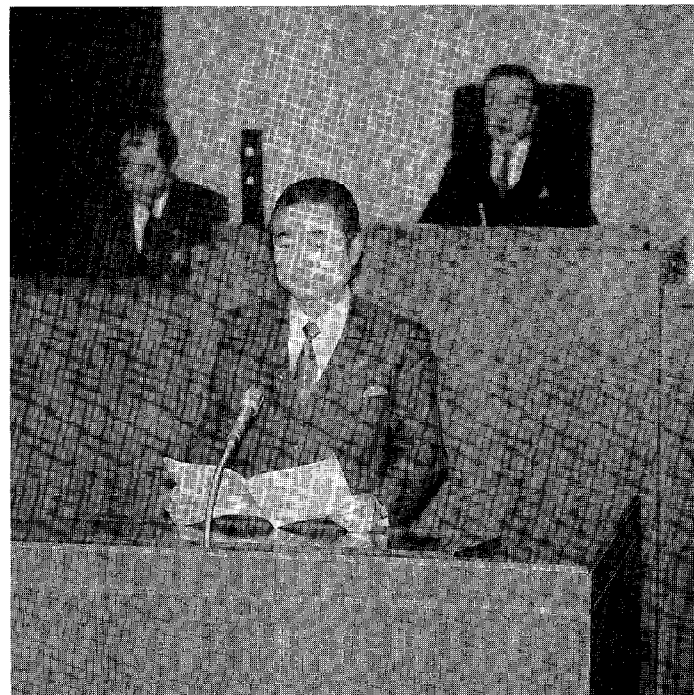

予算の概要

予算の規模

予算の規模は、一般会計が九十億八千八百万円で前年度に比べて一・〇%の増です。これは国の一般会計予算案の二・九%、地方財政計画の四・九%、愛知県一般会計予算案の二・二%のそれぞれ対前年度当初予算比の伸びと比べても大幅増の積極的な予算編成としました。

本年度は、町民会館等建設用地取得のため土地取得特別会計への繰入金や身体障害者福祉会館・授産所建設、神山住宅の第三期工事、横落住宅の増築工事、あるいは芦谷コミュニティセンター建設といった大型事業を新たに取り入れるとともに、これまで進めてきました道路、農業基盤、生活環境といった社会基盤整備を一層推し進めるため、限られた財源の中で今まで積み立てをしてきました基金からの取り崩しをするなどして、健全な財政運営に配慮しながら

ら年間を見通した予算編成をいたしました。

特別会計におきまして、土地取得特別会計は総額十八億九千八百三十八万円で前年度に比べて二五・八四・三%の大幅な増です。これは、町民会館等公共施設の用地関連経費十六億六千二百二十万円で新規に計上し、来る平成六年度着工に向けて万全を期するとともに、特別養護老人ホーム誘致に向けての用地取得も新規に計上したことが主な要因です。

国民健康保険特別会計は総額十二億七千六百六十四万九千九百六十八円、六・八%の増です。医療費の伸びを一〇・〇%増と見込みましたが、事務費国庫負担、助産費補助の一般財源化による国保財政の窮迫も予想されますが、一応現行制度のもとに国民健康保険税の税率据え置き、一般会計からの五千万円繰り入れなどで、被保険者の負担軽減に努めながら国保運営の安定を図ることとしました。

老人保健特別会計は、医療給付費を過去の伸び及び前年度の動向を勘案して七・〇%の増を見込み、制度上の一般会計からの繰入金五千五百五十三万円で含め総額十億二千二百四十万円で六千九百九十八万、七・〇%の増です。

農業集落排水事業特別会計は、総額七億千三百万円で二億九千七百三

十万円、七二・〇%の大幅な増加です。これは、大草地区の事業本格化と平成三年度に事業採択された須美、坂崎地区の事業化及び平成四年度に事業採択を予定している高力、野場地区が加わることによりそれぞれ大幅に増加したもので、集落の水質汚濁防止や快適な生活環境の整備を積極的に推進するものです。

下水道事業特別会計は総額六億五千二百五十七万円で九千八百九十一万円、一七・九%の増加です。本年度は、南部処理分区で県費補助事業の大幅増加、矢作川流域下水道幸田幹線の事業計画の具体化により、中部処理区において流域関連公共下水道としていよいよ汚水幹線の工事に着手するものです。

最後に水道事業会計ですが、収益的事業五億六千四百七十五万円、資本的事業五億六千八百六十六万円、三・六%、四二・〇%それぞれの増加で、特に本年度は長嶺工業団地の配水池施設を始めとして、下水道、集落排水関連事業による配水管布設替等の配水施設の整備拡充を図っていくものです。また、収益的事業では、経営努力にもかかわらず前年度と同様に赤字予算となりましたが、水の安全かつ安定した供給を第一義とし、水道料金の現行維持を配慮しながら長期的な展望に立った企業経営に一層の努力をしていく所存です。

これら、一般会計、特別会計、企業会計の総額は百五十六億五千四十二万円で対前年度比は二八・一%の大幅な増加であり、町民会館等建設関連経費をはじめ福祉、生活関連基盤の整備充実のため前年度に引き続く積極進型予算としました。

歳入

一般会計における歳入は町税、分担金及び負担金、使用料及び手数料等で構成される自主財源ですが、全体で七十二億五千二百三十九万円であり、歳入総額に対する割合は七九・八%と前年度の七九・七%と比較して僅かではありますが着実に増加しています。また、一般財源は六十八億三千六百二十三万円で歳入総額に対する割合は七五・二%を占めており、地方財政計画の六九・四%と比較してかなり高い水準にあります。特に町税は、納税者から納得、信頼の得られる税務行政に更に心がけていきたいと存じます。景気の先行きに不安定要素が多く税収予想が困難ですが、課税客体の適正把握に努め、現時点で可能な限り見込み前年度比で五・九%増の六十億四千二百九十三万を計上しました。

分担金及び負担金ですが、これは全額保育料保護者負担金で前年度比

で三・三%の増、使用料及び手数料は、町営住宅及び町営駐車場の使用料の増加等により、全体で一・二・三%の大幅な増です。この内保育料は保育内容の充実、経費の増嵩はありますが、保育料を現行据え置きとし、弾力徴収率は前年度七一・五%に対し六六・八%と保護者負担の軽減に努めています。

国県支出金等依存財源の総額は十八億三千五百六十二万円で前年度と比較して一億七千二百五十六万円の増加で、全体の二〇・二%を占めています。そのなかで譲与税を始めとする各種交付金は、前年度までの実績を考慮しまして六・五%、三千五百六十六万円の増と積極的に見積りをしました。

国県支出金は、その性質上各年度の事業内容により変動するものです。例えば、大草保育園改築や幸田中学校校部室整備等に替わり、身体障害者福祉会館建設、町営横落住宅建設に対するものの増、あるいは新農業構造改善事業や緊急農地等防災事業、土木事業の進捗や変遷により変動して、結果的には国庫支出金は三百七万円、県支出金は二千八百八十三万円のそれぞれ増加となりました。なお、建設事業等の推進にあたっては、外部資金を導入することにより効率的な財政運営が可能となり、ひいては健全財政の基盤づくりにもつなが

るものであり、今後とも関係各位のご協力によりまして国県補助金等の確保に一層の努力をします。

繰入金金は、町民会館等建設関連経費などに充当するために今まで積み立てをしてきました教育基金から四億四千万円、財政調整基金から一億円を繰り入れ財源調整を図ることができましたが、これは健全財政を維持する上でも基金の効果を如実に物語るものです。

諸収入は五千四百九十九万円の減少ですが、その主な要因は農業共済事業の精算金が無くなったこと、金利の動向を考慮して町預金利子を一千万円減額したこととです。その他寄附金は所定の増減はありますが、今後とも事業の性質、実情等を考慮し、更に改善に努力します。また、財産収入のうちの基金利子及び繰越金は前年度と同額を計上しました。

町債は総額三億七千八百万円を計上しましたが、この町債の発行はその性質上住民負担の年度間の調整を図ること及び本町の今後の償還能力つまり公債費比率に充分注意を払いながら、最小限の措置をしたものです。ちなみに近年の公債費比率は平成元年度一〇・三%、平成二年度九・九%、平成三年度予測八・九%と順調に推移しています。なお、本年度以降町民会館等建設事業に係る町債の発行を予定していますが、公債費

比率は概ね一三%以内で収まると予測され、財政運営を圧迫するものではないと考えています。いづれにしても、健全財政運営を基本とし収入確実な財源を的確に把握してそれぞれ計上したものです。

歳出

一般会計九十億八千八百万円のうち、義務的経費の人件費、扶助費、公債費の総額は二十九億六千三百六十九万円で一億七千二百四十一万円、六・二%増となっていますが、予算規模を反映して構成比は三二・六%と一・五ポイント減少しています。

物件費は賃金、旅費の大幅な増加に伴い九億六千九百九十六万円となり、一億四十一万円、一・五%増加しました。維持補修費は施設の増加等により一億九千七百八十六万円計上しました。補助費等は九億六千七百九十四万円で一・七%の減少ですが、これは合併処理浄化槽設置数の減少による補助金の減少が主な要因です。投資的経費は総額三十億五千四百六十六万円で四億三千三百七十七万円、一六・五%の増加です。この内補助事業は九・一%の減少ですが、単独事業は二二・〇%の増加であり、生活関連施設の充実に特に意を注ぎました。その他、繰出金は総額七億九

施策の大要

平成四年度の当初予算に計上しました施策の大要を総合計画に定めてある五つの基本項目にわけて説明します。

1. 安全で快適なまちづくり

急激な都市化が進展するなかで、地域の均衡ある発展と交通便利策としての(仮称)相見駅の実現を期し、周辺地区整備の基本構想を手掛けるとともに、幸田駅前地区のコンセンサスを図っていくなど効率的な土地利用の推進を旨とするものです。道路網の整備は、発展するまちづくりと整合した主要町道や生活道路を整備

しなければなりません。国道二四八号全線四車線化、名豊道路、衣浦蒲郡線の整備促進を関係機関に強力に要望し、早期実現をめざすとともに各集落あるいは近隣都市と機能的に連絡する交通体系を交通安全対策に十分配慮しながら、きめ細かな整備をしていきたいと考えています。

公共下水道は、南部処理分区の幹線管路の布設は大詰めとなりますが、本年度は枝線整備を重点に供用区域の拡大を図り、面整備の早期完了に向けたたいと思います。中部処理区も、矢作川流域下水道幸出幹線の事業計画が具体化されるのを受けて、いよいよ汚水幹線工事に着手するものです。市街化調整区域は農業集落排水事業として既に三地区が採択され本

格的な工事に着手しているところですが、本年度二地区そして今後さらに他地区においても採択されるよう準備を進め、合併処理浄化槽の普及とも併せ、全町下水道化に向けて積極的に進めていきます。

また本町の地形的要因から、広田川総合治水対策や緊急農地等防災事業を始めとする六十余のため池整備、あるいは造林事業といった治水治山対策を推進するとともに、一旦災害時における正確で迅速な情報を伝達するための町内全戸設置をめざす防災行政無線屋内戸別受信機の増設を引き続き行います。また、都市化の進展に伴い、予想しがたい事故、火災に対処するため消防力の一層の強化が求められます。これらには、計

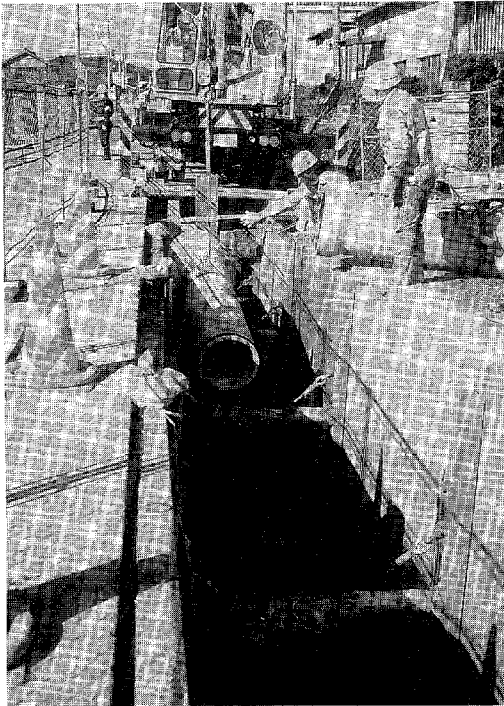

▲公共下水道事業

画的な消防力の整備が必要ですので、消防力整備十か年計画を樹て、消防車両、防火水槽、消火栓等の計画的整備を図っていきます。また、自然水利の有効利用策も研究して火災に備えるとともに高度救急体制などをはじめとする近代消防力の充実に努力します。

しかし、施設の充実と同様に町民一人ひとりの心構えも非常に大切なことです。交通安全、防犯、防災対策などに社会的なルールを常に意識し、お互いに心豊かな人間関係を樹立できるよう啓発、推進に努力していききたいと考えています。

2. 緑豊かで うるおいのある まちづくり

近年、産業の発展に伴う人口の流入がめざましい中で、新旧住民の融和が課題となっています。うるおいのある地域社会、連帯感の強い地域社会を形成するため、より一層のコミュニティ活動の活性化やその活動拠点となる施設の整備をし、心の和むふるさと幸田をつくりあげたいと思います。さて、土地利用の状況をみてみますと、この土地利用は本町の将来の発展に重大な影響を及ぼすものであり、総合計画における利用

計画を基本とし、都市計画や農振地域における地域指定はもとより尊重しなければなりません。二十一世紀への展望と現状に立脚した土地利用を図って行かなければむしろ将来に禍根を残すことにもなりかねません。本町は四分の三が山林、農地など緑地として潤いを得ています。この豊富な緑地はかけがえのない貴重な自然的資源であり、今後ともこの係わりを大切にしていくな必要があります。近年の都市化や企業進出等によりその地域は減少傾向にあります。農地の基盤整備や造林事業の推進はもとより植樹祭や公共施設の緑化事業を通して緑に対する意識の向

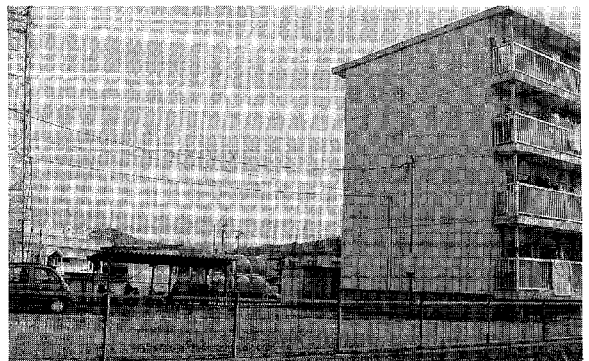

▲町営横落住宅の増築予定地

上を図り、自然の豊かさを求めていくものです。

また、地球的規模で環境問題が取りざたされている中で、昨年十月に廃棄物処理法が改正され、リサイクル法とともにいわゆる「ゴミ元年」です。本町でも廃棄物処理の問題は非常に深刻であり、従来の「ゴミをどう処理するか」ではなく、「いかにゴミを出さないか」という観点に立ち、町民一丸となってゴミの減量化、資源化に取り組んでいくものです。また、不燃物最終処分場は火急の問題であり、用地選定が厳しい中ではありますが最善を尽くさなければなりません。さらに、チェックアンドフォローとして各種公害対策としての諸調査を実施するとともに、生活排水対策としての合併処理浄化槽の普及啓発とも併せ、「住みたくなる町幸田」の実現をめざすものです。

一方、住環境の整備ですが神山住宅も三期目に入り、横落住宅の増築あるいは用地確保が困難な状況下ではあります。民間住宅地開発、公的住宅の誘致など引き続き努力し、安定した定住生産人口を確保するため、積極的に住宅施策を展開していくものです。いずれにしても、快適な環境を整え、緑豊かで、うるおいのあるまちづくりに鋭意努力をしていきます。

3. 愛情と笑顔のひろがるまちづくり

健康は日常生活を営んでいくうえで最も重要です。「健康こそ貴重な財産」であり、町民の健康管理に携わる私どもにとって重要な責務です。「健康は伸びる幸田の底力」をスローガンに進めてきました健康の町推進事業もはや五年目を迎え、町民のみなさんの健康に対する意識は確実に高まってきています。保健センターをその拠点として医師、保健所並びに保健推進員との連携のもとに、住民と行政が一体となって、より一層の充実を図っていきます。特に本年度は、より精度の高い検査結果が得られるよう検査項目を追加して疾病の早期発見、早期治療の一助にするなど健康の維持増進に配慮します。

福祉面ですが、乳幼児から高齢者あるいは身体的障害など社会的弱者といわれる人も、あらゆる人が安心して暮らせる社会をめざし、高福祉時代に対応した総合的な町づくりを推進することが重要な課題となっています。多様化、増大する福祉需要に適切に対応し、総合調整をしながら充実させていきたいと考えています。

心身障害者対策は、社会との交流

促進、自活訓練や職業援護等を推進するための拠点施設とする身体障害者福祉会館・授産所建設を始めとして、日常生活用具の支給などの充実、母子、父子家庭の方々の支援改善により生活の安定と向上を図ります。

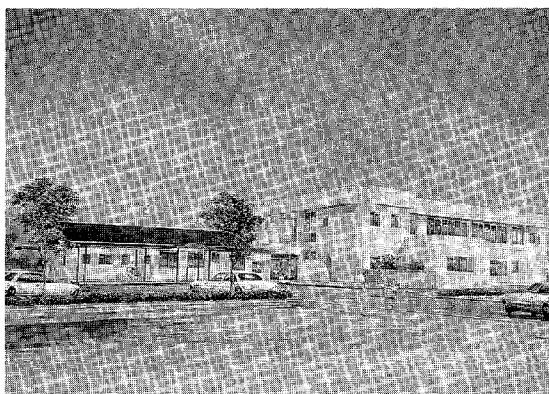

▲身体障害者福祉会館・授産所パース

老人福祉対策は、高齢化社会の到来を踏まえ、国は平成二年度にゴールドプランがスタートしましたが、本町でも早期にこれを樹て、老人福祉対策の計画的推進に備えなければなりません。本年度は、常勤ホームヘルパーの増員、デイサービス、シヨートステイ事業の充実、シルバークリニックでの生きがい就労活動、人工芝ゲートボール場の整備、ある

いは老人性白内障にかかる手術費の助成制度の新設などといったきめ細かな施策を展開するとともに、特別養護老人ホームの誘致に向けて用地の確保に努めるなど健康で生きがいを持ち、心豊かな地域社会づくりを推進します。

児童福祉対策も極めて重要です。大草保育園の改築等施設面での充実を図ったところですが、本年度は給食用食器を全園更新するなど物心両面を整え、自主性と思いやりの心を伸ばす保育の充実に全力を注いでいきます。

カギツ子対策は見逃すことができない大きな課題であり、学童保育の方策を研究して早期実現に努力し、親が安心して働け、子どもが安全に親の帰宅を待てる環境づくりに心がけたいと思います。

4. 健やかな心身、文化の薫るまちづくり

義務教育施設は、中央小学校の児童増加に伴う増築の準備を進め、また、既存の施設は子どもたちに危険を及ぼすもの等緊急性の高いものを基本として、順次整備をしていきます。ソフト面は、中学生の海外研修の増員参加、外国人英語講師の招聘の継続など国際感覚の醸成により国

際社会に貢献し得る人材の育成に意を注ぎます。また、新たに専修学校を含め私立高校の授業料助成制度を設け保護者負担の軽減を図り、教育の機会均等と私立学校教育の振興にも寄与します。

一方、社会教育をとりまく状況は、高齢化の進展に伴う生涯の生活構造の変容で、多様化する学習機会や豊富な活動の場が求められ、併せて心の豊かさが求められる時代となってきました。生涯学習の積極的推進、文化活動の活発化が更に必要であり、その活動の拠点となる施設の提

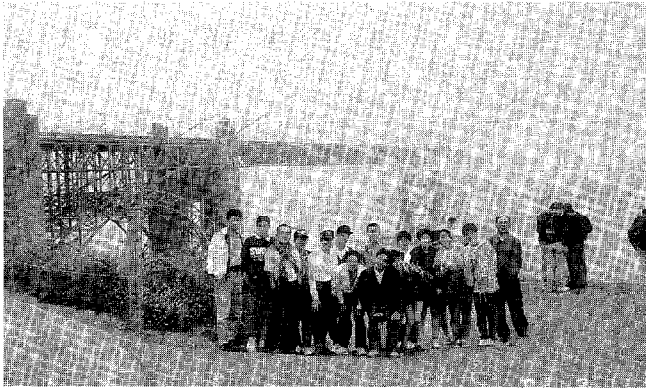

▲昨年の8月に実施された中学生海外研修

供が急務となっております。このため、町民要望の強い町民会館・図書館の実現は言を待たずともありません。本年度はこれら施設の用地確保に最大限の努力をするとともに、基本設計等を実施し、平成六年度着工に向けて本格的なスタートをきるものであります。

また、これまで進めています豊かな人間性を育む各種社会教育講座の充実、ライフサークル運動、生涯学習の推進、文化活動、あるいは昨年度に引き続き深溝断層の環境整備といった文化財の保護にも意を注いでいきます。さらに体力増進、町民相互の友愛親睦と明朗健全なふるさと社会の建設に寄与するスポーツの振興も忘れてはならないものです。本年度NHK夏期巡回ラジオ体操を実施するとともに中央テニスコートの人工芝への改修といった体育施設も充実整備をおこない、健やかな心身、文化の薫るまちづくりを鋭意進めていきます。

5. 活力あるあすを拓くまちづくり

昭和の終わりから平成にかけて長く続いた経済成長も鈍化し、昨年世界は急変し、依然として激動は続いています。

農業を取り巻く環境も、ガット・ウルグアイラウンドの結果の懸念など非常に厳しいものがあります。本町におきましても、従来より生産力の向上、労働環境の改善に努め、都市近郊型農業を基調として発展してきましたが、都市化、高齢化、後継者不足等問題は山積しており、日本農業の重要性と本町における基幹産業としての農業を軽視することはできません。こうした中で全町圃場整備の早期完了、農業水利の改善、農道整備など新しい形の農業基盤整備を引き続き進めるとともに、新農業構造改善事業の継続、水田農業確立対策あるいは青年経営者育成事業による後継者の育成、特産物の生産奨励、消費宣伝などといったきめ細かな施策を町と生産者、農協等が一体となって引き続き展開していきます。

労働関係は、平成二年度から行っています勤労者住宅資金の援助を継続していくとともに、幸田駅西駐車場の拡張や三ヶ根駅前駐輪場の整備等労働福祉に対処するものです。そして、勤労者体育センターを拠点として健康の町づくりのための活動も充実していきます。

一方、長嶺工業団地の開発事業も大詰めを迎えています。本年度は上水道の配水施設の整備を残すのみとなりました。また、要望の強い町内企業向けの工業団地についても鋭意進めており、用地取得の見通しも極めて厳しい中ではありますが実現に努力し、関係者の期待に応えると同時に本町の均衡ある発展と活性化に向けたいと考えています。

商業の振興も均衡ある発展のためには欠かせないものです。特に幸田町の顔ともいえるべき幸田駅前の整備は重要課題であり、この問題は何となくいいましても町の姿勢と地元の認識と熱意が不可欠です。昨年度元では研究会を発足させ意識啓発に努めておられますので、今後更に真剣に取り組み、町民の利便と商店街の発展に対処していきます。

また、昨年度の三ヶ根駅前休憩所の建設により、西口方面の整備が終わり、本年度も引き続き東口の整備を行い、観光駅として都市機能の整備により活性化に努めていきます。



▲三ヶ根駅前の駐輪場

●施政方針と予算の概要

産業の調和と
活力あるまちづくり 53,783万円

- 新農業講造改善事業…………… 9,134万円
- 国営矢作川総合農業水利事業… 7,395万円
- 溜池等整備事業……………15,462万円
- ほ場整備事業…………… 5,501万円
- 農道整備事業…………… 6,775万円
- 工業団地開発事業…………… 5,260万円
- 三ヶ根駅前広場整備事業…………… 4,256万円

特別会計予算 31億2,347万円

- 土地取得特別会計…………… 18億9,838万円
- 国民健康保険特別会計…… 12億 716万円
- 老人保健特別会計…………… 10億2,240万円
- 農業集落排水事業特別会計…7億1,030万円
- 下水道事業特別会計……………6億5,257万円

一般会計当初予算の推移

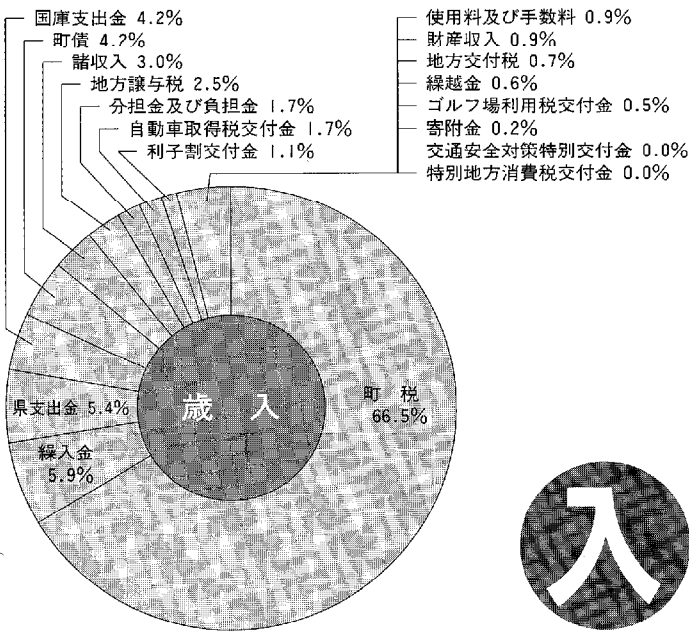
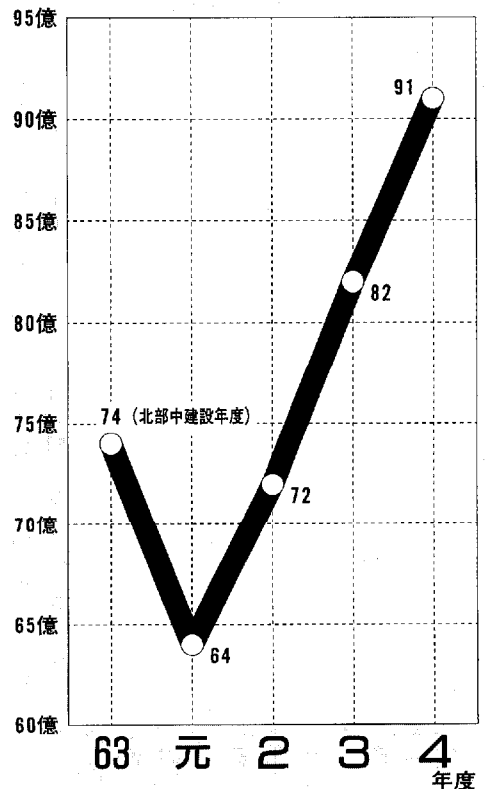

入

平成4年度一般会計歳入歳出予算
90億8,800万円

出

性質別予算内訳

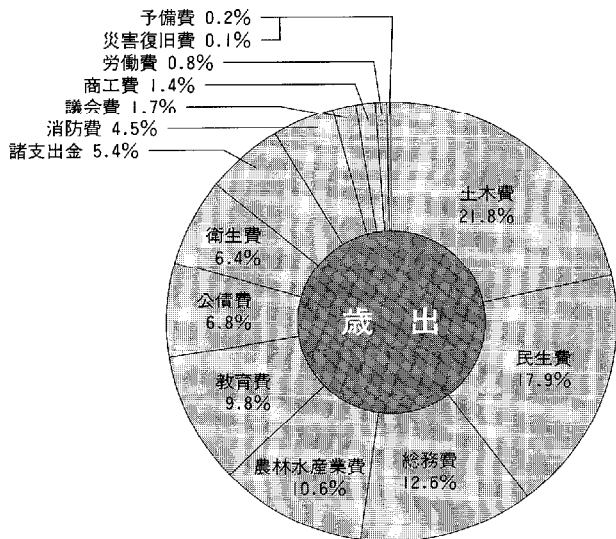

より安全で
快適なまちづくり

199,927万円

町道・河川整備事業……………60,620万円
下水道事業……………65,257万円
農業集落排水事業……………71,030万円
(仮称)相見駅周辺開発整備事業… 3,020万円

潤いのある生活環境の
豊かなまちづくり

84,455万円

町営住宅建設事業……………50,836万円
生活排水対策事業…………… 6,991万円
一般廃棄物収集処理事業……………15,416万円
公共駐車場管理運営事業…………… 6,374万円
防災対策一般事業…………… 4,838万円

思いやりと安らぎを
育むまちづくり

68,845万円

心身障害者福祉事業…………… 2,576万円
身体障害者福祉会館・授産所建設事業…46,743万円
福祉医療事業……………11,091万円
老人生きがい対策事業…………… 3,860万円
在宅福祉対策事業…………… 4,575万円

若い力を育て自己を
高めるまちづくり

195,606万円

町民会館等建設事業…………… 169,456万円
コミュニティ推進事業……………16,721万円
文化財保護事業…………… 726万円
教育施設整備事業…………… 6,163万円
国際化教育・交流事業…………… 2,540万円

●施政方針と予算の概要

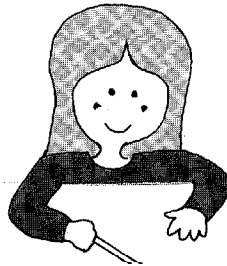

平成4年度予算を1人当りに直すと

287,595円

3年度は1人当たり265,965円

●収入

町 税	国県支出金	諸 収 入
●191,232円 66.5%	●27,567円 9.6%	●8,704円 3.0%
町 債	地方譲与税	そ の 他
●11,962円 4.1%	●7,120円 2.5%	●41,010円 14.3%

●支出

議 会 費	総 務 費	民 生 費
●5,000円 1.7%	●36,157円 12.6%	●51,423円 17.9%
衛 生 費	農林水産業費	商 工 費
●18,352円 6.5%	●30,524円 10.6%	●3,866円 1.3%
土 木 費	消 防 費	教 育 費
●62,698円 21.8%	●12,950円 4.5%	●28,250円 9.8%
労 働 費	公 債 費	そ の 他
●2,294円 0.8%	●19,673円 6.8%	●16,408円 5.7%

施設が完成しました

大草保育園

総事業費 / 3億3,942万円

場所 / 大草字北川後地内

敷地面積 / 5,412.61㎡

延床面積 / 1,399.488㎡

構造 / 鉄筋コンクリート造2階建

内容 / 遊戯室、ピロティ、管理棟、機械室、
自転車置場、器具庫

間取り / 1階：保育室3室、ほふく室、乳
児室、事務室、医務室、遊戯室 2階：保
育室4室

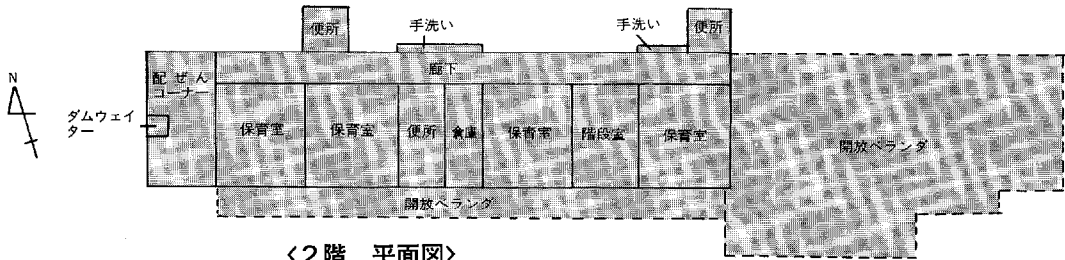
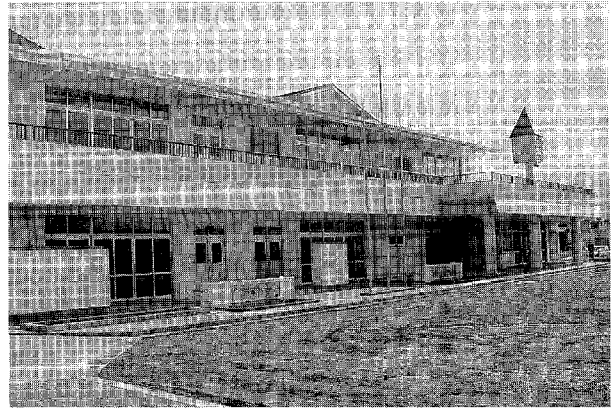

<2階 平面図>

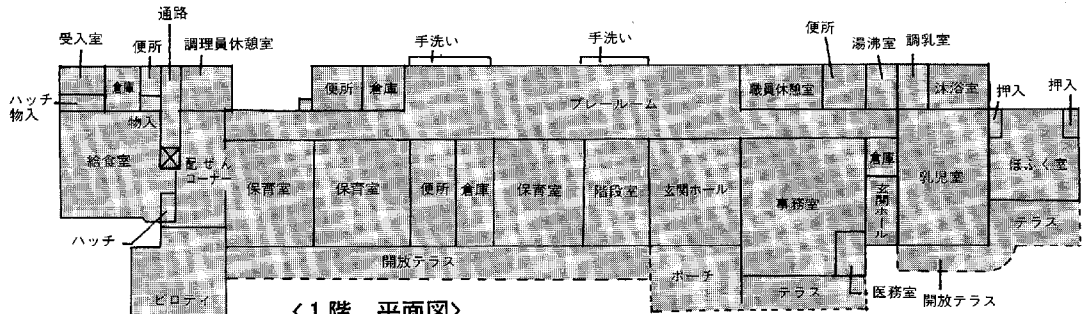

<1階 平面図>

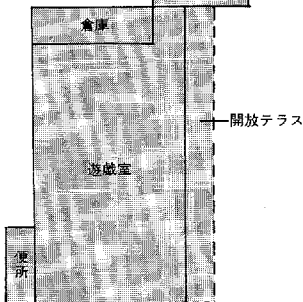

ほくたちの
ピカピカ保育園

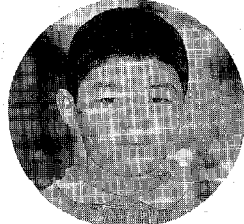

山本ちひろくん 6歳

新しくて立派だね。みんなも「きれいだ」って言うてるよ。ぼくはちょっとしが入れないけど、入れるだけでもうれしいな。



石川たえ子さん 6歳

きれいだね
お城みたいで

足洗いの絵がかわいいよ。ぞうさんが水をかけると、ひよこさんがお散歩しているのがあるの。早く入りたいな。

●平成3年度の重点事業紹介

新しい

町営神山住宅

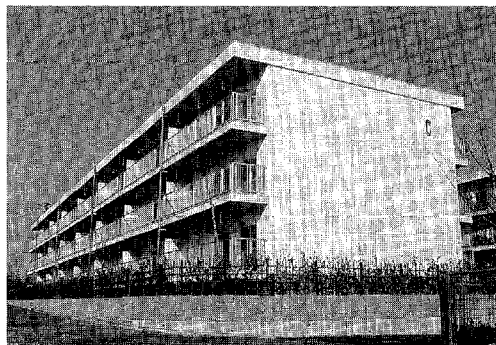

- 全体計画（平成2年度～5年度）
- 場所／高力字神山地内
- 敷地面積／9,838.12㎡
- 建築面積／2,505.77㎡
- 延床面積／6,251.41㎡
- 建設戸数／4棟（84戸）
- 構造／鉄筋コンクリート造3階建
- 附帯施設／集会所（118.26㎡）、児童遊園地（510㎡）、駐車場（84台）、防火水槽（60㎡）、プロパン庫（13.71㎡）、ポンプ室（15.00㎡、13.50㎡）
- 平成3年度事業
- 事業費／2億9,472万円
- 建設戸数／1棟（24戸）
- 間取り（3DK）／和室6畳2室、洋室6畳1室、洋室7.5畳1室（台所・食事室）

＜間取り図＞

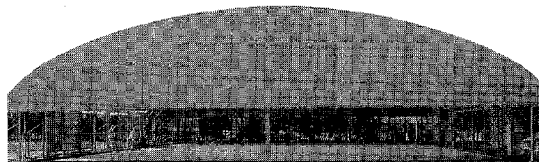
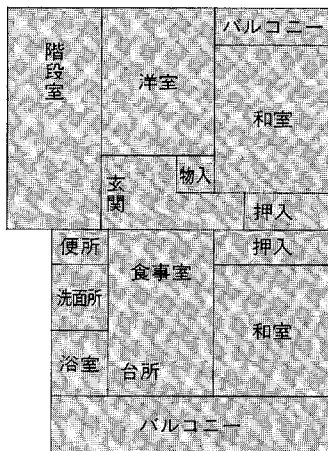

屋根付きゲートボール場

- 総事業費／2,060万円
- 場所／坂崎字天神山地内
- 敷地面積／492.00㎡
- 構造／鉄骨造1階建、屋根はPVCポリエステル布張り



竹本佐市さん 73歳

練習に実が入ります。

雨が降るとコートがじゅるくなって、しばらくは使えませんでした。屋根付きのゲートボール場ができたので、そんな心配もなくなりました。学区の施設なので、長嶺や久保田の人たちにも声をかけて、みんなで使っていきます。



佐竹みつさん 68歳

ほんと、うれしいばかりです。

坂崎楽寿会には60歳で入会しました。その時からゲートボールをしています。毎日はとても来ることができませんが、週に半分ぐらいは来ています。試合も年10回位あり、優勝の喜びも味わいました。ほんと、うれしいばかりです。

使用料金の改正

4月1日から実施

4月1日から、公共施設の使用料金が改正される施設があります。

施設名	利用時間	休館(場)日	使用料	備考	申込場所	
中央公民館	中ホール	平日	4,120円	休館日及び平日の開館時間以外の使用料は左記の使用料の2倍	使用3日前までに中央公民館へ ☎62-1111 〈内線197〉	
	第1~第3会議室	9時~17時	2,060円			
	第5・第6会議室	土曜日	1,540円			
	中会議室・和室		3,090円			
	講座室・食堂		9時~12時			2,060円
さくら会館	第1研修室	9時~21時	・月曜日 全日 2,060円	使用料は午前(9~正午)午後(13~17時)夜間(17~21時)の区分あり	使用3日前までに中央公民館へ ☎62-1111 〈内線197〉	
	第2研修室		・祝日の翌日 全日 1,030円			
	和室		1 全日 510円			
			2 全日 1,030円			
老人福祉センター	集会室	平日 9時~16時30分	個人 100円	町内に居住する60歳以上の人は無料	老人福祉センターへ ☎62-7224	
		土曜日 9時~12時	開館時間 1回 4,000円			開館時間における使用料に計算
			・日曜日 ・祝日 (敬老の日は除く) ・年末年始			
高齢者生きがいセンター	平日 9時~17時 土曜日 9時~12時	・日曜日 ・祝日 (敬老の日は除く) ・年末年始	無料		高齢者生きがいセンター ☎63-0011	
郷土資料館	10時~17時	・月・木曜日 ・祝日の翌日 ・年末年始	無料		郷土資料館 ☎62-6682	
町立文庫	9時~17時30分	・月・木曜日 ・祝日 ・年末年始	無料	貸出期間 14日以内 (同時に3冊以内)	町立文庫 ☎62-6862	
運動場	野球場 (坂崎・中央とぼね)	照明利用期間について 12月1日~3月31日は中止します (とぼね除く)	1面 1,030円	利用時間は3時間を単位	1か月前から受付 社会教育課へ ☎62-1111 〈内線411〉	
			照明利用(坂崎) 1面 6,180円			
	照明利用(とぼね) A面 8,240円 B, C面 7,210円					
	個人 1人 50円					
	専用 1面 610円					
	照明 個人 1人 300円 利用 専用 1面 1,640円					
テニスコート 中央 豊坂広場 とぼね	6時~18時	個人 1人 50円 専用 1面 610円				
	6時~18時	個人 1人 50円 専用 1面 610円				
勤労者体育センター	9時~21時	・月曜日 ・祝日の翌日 ・年末年始	9時~12時 560円(510)	・左記の料金は体育室(全面) ・()内は雇用保険の被保険者の使用料金 ・半面を使用する場合は左記の半額	使用日30日前から7日前までの間に社会教育課へ ☎62-1111 〈内線411〉	
			13時~17時 770円(720)			
			9時~17時 1,330円(1,230)			
			17時~21時 1,750円(1,540)			
			9時~21時 3,090円(2,780)			
幸田駅西駐車場	——	・年末年始	1日(24時間) 300円	半日(6時間未満)使用の場合 200円	産業課へ ☎62-1111 〈内線211〉	
			1か月定期 2,260円			
			3か月定期 6,180円			
			6か月定期 12,360円			

公共施設利用のご案内

見 てる 記 24

こうた

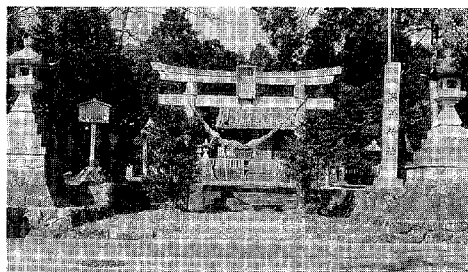

深溝神社

深溝神社を訪ねて(里区)

利公並御連枝ご詠草なされ 与十郎宅に秘蔵す」とある。(今は所在不明)。池野家に永禄七年家康授与の「深溝村足役御免状」の一札を宝蔵に収めてある。境内に本多竜城先生撰文の碑がある。「深溝郷之東北有社曰深溝神社」云々と漢文で深溝神社が深溝城の鎮めであった由緒が誌されている。



扇の御紋

深溝誌に「牛頭天王社は嘗師という所にあり、当社は深溝城の東北に当る故に、伊忠公が鬼門除のため、勧請された。高二石三斗の御朱印あり 杜人池野与十郎 代々守護す。近來大破なりしもを天保年間 御当家より銀子寄附ありて修理成就す。社殿の棟尾に扇の御紋あり 元年間忠利公御再建の時 九月の祭礼に連歌を興行せらる。忠

棟札は「創建元和七年辛酉五月願主松平主殿頭忠利 大工浅岡宗兵衛正久」とある。俳諧連歌をたしなむ 初代忠定は連歌師宗長を迎え「沢の上の山たちめぐる春田かな」と詠じ、宗牧も東国紀行の途次立寄っている。二代好景三代伊忠ともに武人であり、文人であった。四代家忠の「家忠日記」は天正五年から、文禄三年までの十八

年間の日記で俳諧を記されていることを、島津忠夫教授はこの時期に三河国深溝において、俳諧を意識していることを貴重なものであると認めておられる。五代忠利は深溝城主一萬石から吉田城主三萬石になったが、忠利日記に「深溝宮まいり候」と見ることができ

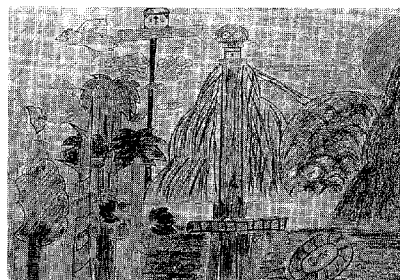

▲ぶきみな宝島

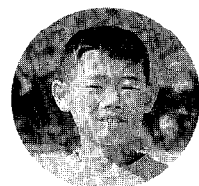

4年 志賀 史規くん

先生から
宝の箱は見えても遠いですね。鳥は敵から宝を守っているのかな。想像したジャングル、けわしい山、川がうまく表わしています。

小学生 画伯登場

豊坂小学校

先生から
徹君が、かみなりさんになって一生けんめいに雨を降らせようがうまくかけました。

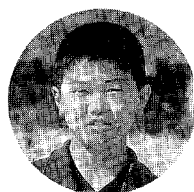

3年 左右田 徹くん

▼ぼくはかみなりさん

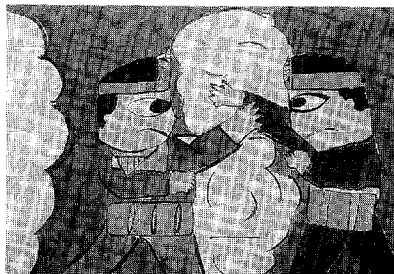

みんなの広場

身近なできごとや話題を
総務部企画課情報係 ☎62・1111へ

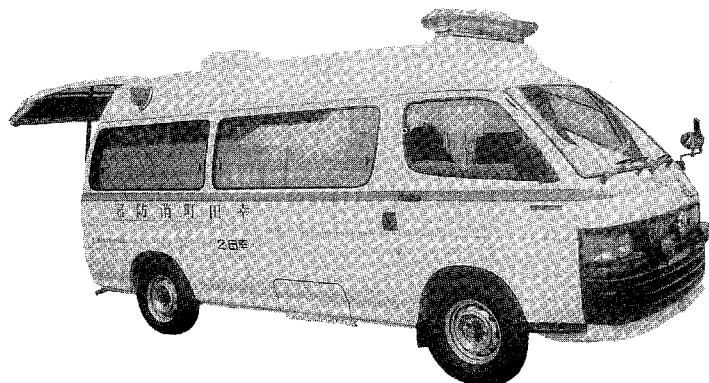

多様化する救急活動に備えて

3月3日(水)、消防署に新型救急自動車
が、愛知県共済生活協同組合から寄
贈されました。2400ccのこの救急自動
車は、機動力の向上と充実した装備で
救命率の向上を旨とするものです。

火災シーズンに 備えた消防訓練

3月7日(土)、役場駐車場
で春の火災シーズンに備え、
消防団出動訓練が行われまし
た。今年は2月末までに
すでに10件の火災が発生し
ており、出動した消防団員
は、実火災の無いことを願
いながら、真剣に取り組ん
でいました。

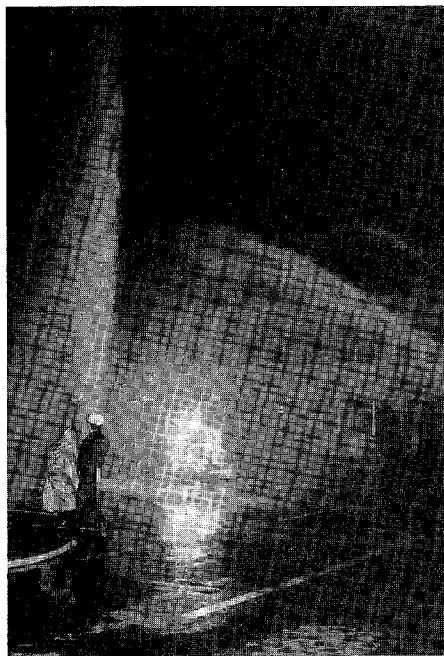

●ホットカーペットをプレゼント 僕たちの福祉活動

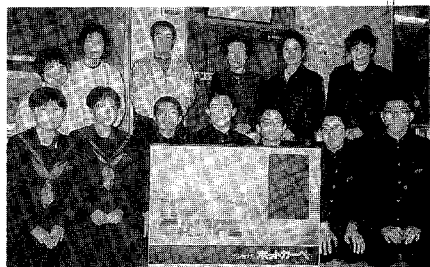

北部中平成3年度後期生徒会長
●渡辺岳夫

生徒会行事の中の福祉活動に
ついて、僕たちが話し合いを始
めたのは昨年12月中旬でした。
初めはただ募金をし、新聞社に
贈るといった意見が出ましたが、
もっと身近で目に見える活動を
したい、という方向へとみんな
の気持ちがかたむいていきまし
た。そして、福祉センターにホ
ットカーペットを寄付すること
になったのです。そのための募
金をすることで全校生徒の福祉
活動に対する関心の高さを知り
とても感激しました。集まった
お金でホットカーペットを買い
福祉センターへ持っていったと
ころ、とても喜んでいただき、
本当によかったなあと思いつく
思いました。今後もこのような
活動の場を広げ、積極的に参加
していきたいと思っています。

環境問題を考える

都築 政治さん(永野)

「地球にやさしく、心にやさ
しく」。今や環境問題は世界各地
で話題を引き起こし、その問題
が提議、議論されています。そ
の規模は年々殖え続け、動植物
を脅かし、我々の周囲に少しづ
つ押し寄せて河川を汚し、空気
を悪化させ、住みにくい土地を
造り上げているようです。そん
な我が郷土では行政指導の元
すでに色々な所で汚れの浄化処
理施設、ごみ処理問題、緑化運
動などの指導を各機関を通して
行っています。働き場と生活
環境をよくするために、工場誘
致を行ったり、福祉施設の建設、
道路の拡張工事、農地の基盤整

田舎の生活

30

生きがいセンターだより

「某月某日」

“後始末”

シルバーなかまの女性のMさんが、医者に行ったとかで、センターへ昼過ぎにやってきました。両手に大きな袋を下げていました。

「ほい、先生食べりん」

と、事務室へ“みたらしだんご”を1パック置いていきました。早速職員がいただきました。まだ暖かみのあるおいしい団子でした。

Mさんは1階にいるなかまにも、2階にいるなかまにも全員に配って歩きました。思わぬ団子の振る舞いに舌つづみを打っていました。

そのうちにMさんは、またみんなに

「ほえ、ほせは捨てんで、わしにおくれんよ。」

「どうするだん、まさか、また使うじゃないだらねえ。」

「違わあ、わしがあげたもんは、わしが後始末をするだがえ。」

それを聞いた職員が

「こういうところが、年寄りのいいとこだね。」



作業場がせまくなつたねえ！(本文とは関係ありません)

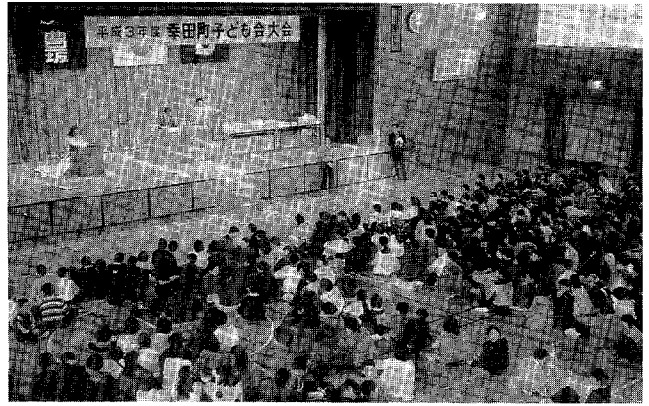

幸田町子ども会大会に400人

3月1日(日)豊坂小学校体育館で子ども会大会が開催されました。育成功労者、書き初め、花壇などの表彰に続き、子ども会ウルトラクイズが行われ、正解するたびに歓声が沸き上がっていました。

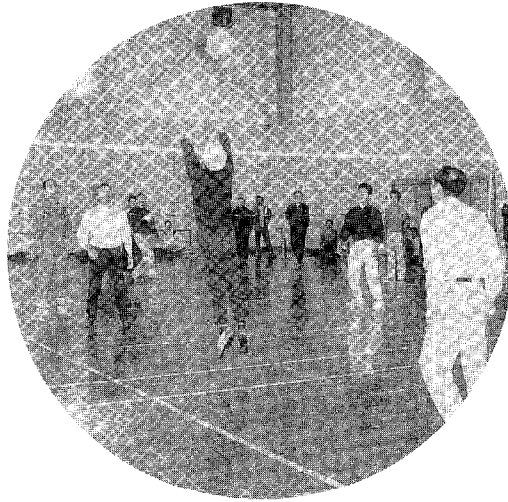

ウーマンパワー 発揮の農業者 スポーツ大会

3月7日(土)、勤労者体育センターで幸田町農業者スポーツ大会が開催されました。10チーム 169人がソフトバレーボールで楽しい一日を過ごしました。優勝/促成なす部会 準優勝/畜産組合 3位/しいたけ・信託部会

備など色々改善されつつあります。しかし、どんなに生活環境が良くなり、りっぱな行政指導がなされても、そこに住む人々の心が汚染されていたのでは、環境は改善される所が悪くなる一方です。そこでまず一番身近な家庭生活の中から毎日出されるごみと汚れの量を出来るだけ減らし、リサイクル出来る物はより分け、川の水質保全と周囲を綺麗にしたいものです。最近では幸田町に町内以外の方や外国人労働者の方も、数多く働きにみえたり、住んでいらつしやると聞きます。その人たちが遠く郷土を離れて我が町で生活された時、将来的には、こんな環境の良い暮しやすい所はないと思つて頂けるように日ごろから皆さんとともに色々と考えたいものです。

社会教育課

婦人軟式テニス教室生徒募集

と き 5月7日(木)から毎週木曜日(8回)
午前9時半～11時半
と ころ 中央運動場テニスコート
定 員 30人(先着順)
対 象 者 町内在住在勤の婦人
参 加 料 2,000円
申 込 期 限 4月20日(月)
申 込 先 スポーツ係<内線411>

幸田町グラウンド・ゴルフ大会

と き 5月10日(日) 午前9時開会
予備日 5月17日(日)
と ころ 荻谷小学校運動場
種 別 ①区対抗団体戦の部
②個人戦の部
申 込 方 法 ①団体戦はスポーツ委員が取りま
とめ、申し込む。
②個人戦は電話にて直接申し込む。
申 込 先 スポーツ係<内線411>
申 込 期 限 4月24日(金)

親業訓練講座受講生募集

子育ての方法や悩みを講師や仲間と一緒に考
えてみませんか。

と き 5月6日、13日、20日、27日
6月3日、10日、17日、24日
いずれも水曜日の午前9時半～正午
と ころ 幸田町中央公民館 中ホール
対 象 者 町内在住在勤の男女
定 員 20人(先着順)
講 師 親業インストラクター 横田美佐子
氏
受 講 料 無料。ただし教材費として2,000円程
度
申 込 先 4月6日(月) 午前9時～電話にて受
付。生涯学習係<内線413>
そ の 他 託児を希望される人は、申込時にご
連絡ください。

卓球教室生徒募集

と き 5月10日(日)から毎週日曜日(8回)
午後7時～9時
と ころ 荻谷小学校体育館
定 員 30人(先着順)
対 象 者 町内在住在勤者
参 加 料 2,000円
申 込 期 限 4月24日(金)
申 込 先 スポーツ係<内線411>

グラウンド・ゴルフ講習会

と き 4月26日(日) 午後1時半～
と ころ 荻谷小学校運動場(雨天:体育館)
講 師 幸田町グラウンド・ゴルフ協会普及
指導員
参 加 資 格 制限なし
申 込 込 込 当日会場へ
持 ち 物 グラウンド・ゴルフスティック、ポー
ル、マーカー。ただし貸し出し有り。
問 合 問 合 先 スポーツ係<内線411>

消 防 署

危険物取扱者試験

試 験 日 5月17日(日)
試 験 会 場 名古屋工学院専門学校
試 験 の 種 類 乙種4類、丙種
願 書 受 付 4月6日(月)～13日(月)
(消防試験研究センター愛知県支部
へ郵送またはお持ちください。なお、
試験案内書及び受験願書は消防署で
お渡しします。)

岡崎税務署

確定申告が間違っていたら

申告内容に間違いがあるときには、それを訂
正することができます。お早めに手続きをとる
ようにしてください。なお、詳細は岡崎税務署
☎22-6511でお尋ねください。

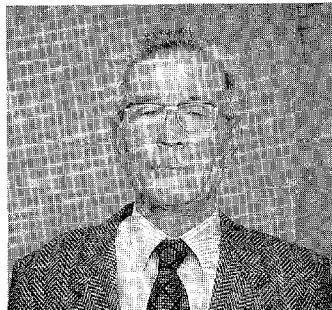

監査委員に杉浦榮氏再任 <3月26日付>

このたび、3月定例議会にお
いて、同意をいただき監査委員
を拝命することとなり、その職
責の重大さを痛感しております。

監査委員は、公正にして効率
的な財政運営を確保し、町の発
展に貢献する立場にあります。

私は、もとより微力ではあり
ますが町民の皆様の温かいご指
導とご鞭撻を賜り、任期を全う
したいと思います。

何卒よろしくお願ひ申し上げ
まして、就任のごあいさつとい
たします。

■自衛隊では、若いみなさんの入隊をお待ちしています。詳しくは自衛隊岡崎出張所☎21-7303へ。

今月の税金と料金納付

- 固定資産税・都市計画税 第 1 期
 - 軽自動車税 全 期 分
 - 国民年金保険料 4 月 分
 - 保 育 料 4 月 分
- ※納入期限 4月30日(木)

総務課

行政相談

と き 4月15日(木) 午前9時～正午
 ところ 役場1階 101会議室
 相談員 池田 一市氏 自宅☎62-1302

幸田町犯罪状況

2月	侵入盗	車両関係盗	その他	計
件数	4	17	2	23

春の交通安全運動

4月6日～15日は春の交通安全運動実施期間です。毎年この時期は、新1年生や新人園児の痛ましい交通事故が発生します。不慣れな新入学(園)児は、見るもの聞くもの、すべてが新しいことばかり。ひとつのことに熱中すると周りの状況に判断がつかなくなってしまいます。子供を見たら赤信号です。今一度、一人ひとりが車社会の一員としての責任を自覚し、正しい交通ルールと交通マナーの実践を促進し、交通事故のない安全な町をつくりましょう。

保健課

4月の神経芽細胞腫検査

平成3年10月生まれの乳児を対象に、神経芽細胞腫検査を行います。4か月児健診で配布した“ろ紙”に尿を湿らせて、愛知県健康づくり振興事業団へ必ず郵送してください。

老人健康相談

と き 毎週火、水、金曜日 午前10時～正午
 ところ 老人福祉センター
 担当医師 金山政敏氏
 内 容 検尿、血圧検査、診察、保健指導
 ○相談を受ける人は健康手帳をお持ちください。
 ○曜日は都合により変更することがあります。
 ○対象は40歳以上です。

福祉課

心配ごと相談

と き 毎週水曜日 午前9時～正午
 ところ 役場101会議室
 相談員 4月1日 山崎 隆氏 榊原美智子氏
 8日 小野金吾氏 岩瀬千鶴子氏
 15日 古田昭一郎氏 安達はる江氏
 22日 夏目昭次氏 沢田弘子氏

母子家庭相談

と き 毎週月曜日 午前10時～午後5時
 相談員 愛知県母子相談員 長谷美代子氏

老人福祉センター行事

健康相談 毎週月、水、金曜日(担当 保健課)
 4月8日(木) 日舞(赤堀会)
 10日(金) せん茶接待
 17日(金) 剣詩舞(三河会)
 22日(木) 民踊(花菱会)
 24日(金) 日舞(友華の会)
 せん茶接待
 28日(火) 民踊(さつき会)

寄付 ありがとうございます

幸田町社会福祉協議会へ
 山本喜六様(大草) 500,000円
 匿名(坂崎) 18,000円
 幸田町緑化推進委員会へ
 坂崎保育園母の会様 1,759円

幸田町消費生活講座

●企画課企画係<内線321>

開催日	講座内容	方法
6月15日(月)	生活技術の伝承	講演
6月29日(月)	ライフスタイルの質	講演
7月13日(月)	家族問題	講演
9月17日(月)	生きがい	講演
9月21日(月)	地球生活と女性	講演
未 定	施設見学	

時間/「施設見学」を除き、午後1時～3時
 場所/役場4階ホール
 講師/飯田女子短期大学助教授、佐橋紀子氏
 定員/40人(先着順)
 受講料/無料

2月の事故状況	件数(人数)累計(1~2月)	
	1月	2月
死亡	1(1)	1(1)
重傷	0(0)	0(0)
軽傷	11(14)	22(25)
物損	69	147

生涯学習の実践者

25

田中 和美さん

鷺田 三十九歳

『妊娠カレンダー』を読んで

緑豊かな自然に囲まれた私達の町、幸田町は、人口三万人余り、東経一三七度六分一三七度二分、北緯三四度四八分一三四度四分に位置する三河にあります。そんな中で、月に一度、第三木曜日集まり、自主的に選んだ本を読み合い、鈴木幸雄先生を中心に読書会を開いてもう、十年余りを数えようとしています。

文豪と呼ばれた、井上靖・川端康成、また愛に生きた瀬戸内晴美など、多々の作品を読んで参りましたが、今回は、戦後、女性で初めての芥川賞を受賞したと言われ、又、受賞後も毎年発行部数を増刷している、近來

まれにみるベストセラーとして脚光を浴びている小川洋子の『妊娠カレンダー』を読んでもよいということになりました。

表紙のパステルカラーの美しいこと……私達は、期待に胸をワクワクさせながら、読み始めたのでした。

女なら、又、母となった私が抱いている、『妊娠』という言葉のひびき……赤ん坊の澄み切った、純真なつぶらな瞳。そして、マシヌマロのようなやわらかな肌……泣き叫ぶ赤ちゃんが母に抱かれた時の安心して、ニッコリ浮べる笑顔……。そんなものは、この作品の中には、ひとかけらも出て来ません。

どなたの感想をお聞きしても、肯定的な意見はありませんでした。私達は、読んで作品に対して年代や世代を越えてそれぞれの立場で、それぞれ自由に意見や感想を述べ合っているのです。

確かに、全体を通じて、若い感覚で、透明で鋭敏な感性は感じられます。しかし、姉の妊娠に対する感情としては、あまりにも、私達の感性からは遠くかけ離れたものを感じ、むしろ、反感さえ感じるのです。又、姉のつわりの状態にしてもかなり誇大的で、もし、未婚の女性、あるいは『妊娠』という言葉にあこがれている女性が、購入したら……と思うと、何か、大変な誤解を招く結果になりそうな気がするのです。

つわりの終わった姉に、グレイフルーツのジャムを食べさせる所も、確かに小説の内容としてはおもしろいものですが、思いがけないことです。

輸入柑橘類の残留農薬のうち使用が、認められている、D・P（ジフェニール）OPP（オルトフェニルフェノール）TBZ（チアベンダゾール）の三種

の防カビ剤は、現在では基準値を超える値は認められていませんが、柑橘類の皮にはかなりの量が残留していることは、また否定されることはありません。

『妊娠カレンダー』の中のグレイフルーツのPWHの人間の染色体の破壊は、本当に有り得るのだろうか？

生物の遺伝子が基本的にはDNAから成り立っていることは誰もが知っていることでしょう。そして、理論的にそれぞれの生物のどんな性質が、どのDNAに支配されているかを明らかにし、そのDNAの発達段階で、たとえばPWHが直接作用すれば、無限に変わっていく可能性（人間でいう奇形）もあるわけですが、残念ながら、いえ、素晴らしいことに、DNAは原則的に細胞の中の奥の奥にあり、大部分が染色体の上に乗っています。DNAを直接、刺激するためには、その有害物質は、多くの砦をくぐり抜けるなければなりません。

我々、高等生物の場合、染色体のDNAは複雑で、数学的に数字の上では割り出すことができて、それは計算上のことで実際に、そう簡単に操作できないわけですから、妹の迷惑、又、心配とは無関係に、五

体満足の妊婦に無事、御対面……となったことと思います。人間の体の機能は非常に効率良く、自己を守り抜くようになっていますが、それに甘んじて残留農薬を野放しにしておいていいという訳ではありません。

この情報化時代の中で、ただマスコミの言うがままに、右往左往しないためにも、あふれる情報の中で、きつちり、何が正しく、何が本当に自分の求めているものかを選び抜く確かな理性をみがきたいものだと思います。そのためにも、いろいろな体験、経験が必要になってきます。しかし、限られた時間と限られた場所しかない私達にどんなことが、可能でしょうか。それを、私は読書で、克服できるかと考えています。今回の『妊娠カレンダー』を読んで、若い人の考え、思っていることの一端に触れることもできました。

豊かさの中でもひやかかにものごとを考え、透きとおった感性で生きている若い人をも少しでも理解し、共に地球に生まれた世代として、手を取り合って暮らしていけたら、いいなあと思っています。

本をとじながら、次はどんな本に出逢うのだろうかという期待しながら思うのでした。

田中 和美さん

鷺田 三十九歳

幸田読書クラブに昭和60年4月入会。平成3年度読書感想文愛知県コンクール（成人の部）で、愛知図書館協会賞受賞。

●田中 和美

幸田読書クラブに昭和60年4月入会。平成3年度読書感想文愛知県コンクール（成人の部）で、愛知図書館協会賞受賞。

の防カビ剤は、現在では基準値を超える値は認められていませんが、柑橘類の皮にはかなりの量が残留していることは、また否定されることはありません。『妊娠カレンダー』の中のグレイフルーツのPWHの人間の染色体の破壊は、本当に有り得るのだろうか？

生物の遺伝子が基本的にはDNAから成り立っていることは誰もが知っていることでしょう。そして、理論的にそれぞれの生物のどんな性質が、どのDNAに支配されているかを明らかにし、そのDNAの発達段階で、たとえばPWHが直接作用すれば、無限に変わっていく可能性（人間でいう奇形）もあるわけですが、残念ながら、いえ、素晴らしいことに、DNAは原則的に細胞の中の奥の奥にあり、大部分が染色体の上に乗っています。DNAを直接、刺激するためには、その有害物質は、多くの砦をくぐり抜けるなければなりません。

我々、高等生物の場合、染色体のDNAは複雑で、数学的に数字の上では割り出すことができて、それは計算上のことで実際に、そう簡単に操作できないわけですから、妹の迷惑、又、心配とは無関係に、五体満足の妊婦に無事、御対面……となったことと思います。人間の体の機能は非常に効率良く、自己を守り抜くようになっていますが、それに甘んじて残留農薬を野放しにしておいていいという訳ではありません。

この情報化時代の中で、ただマスコミの言うがままに、右往左往しないためにも、あふれる情報の中で、きつちり、何が正しく、何が本当に自分の求めているものかを選び抜く確かな理性をみがきたいものだと思います。そのためにも、いろいろな体験、経験が必要になってきます。しかし、限られた時間と限られた場所しかない私達にどんなことが、可能でしょうか。それを、私は読書で、克服できるかと考えています。今回の『妊娠カレンダー』を読んで、若い人の考え、思っていることの一端に触れることもできました。

豊かさの中でもひやかかにものごとを考え、透きとおった感性で生きている若い人をも少しでも理解し、共に地球に生まれた世代として、手を取り合って暮らしていけたら、いいなあと思っています。

本をとじながら、次はどんな本に出逢うのだろうかという期待しながら思うのでした。

保健所だより

岡崎保健所 総合相談専用
☎三二二五〇一
☎三二一〇六九九

あなたは働きすぎ？

もつと心の休養を!!



「日本人は働きすぎ」として、国際的にも日本の長時間・過密労働が批判を受けているところです。更にそれが原因での過労死については、「死ぬまで働く日本人」は理解できないとしています。
働き過ぎの40代ばかりでなく、最近では20代の死亡も……あなたは大丈夫ですか。

健康づくりの三本柱が、栄養・運動・休養と言われる中、休養についてその具体的な方法をあげることは以外にむずかしいのではないのでしょうか。

また、休養は身体の健康ばかりでなく、心の健康にとっても大切な条件です。心身症やうつ病など今話題になっている心の病気は、心の休養のとり方に問題があると言っても過言ではありません。複雑な現代社会では次から次へとストレス（ストレッサー）があなたを襲い、絶えずストレス状態にさらされている可能性があります。

ストレス状態からの解放には休養が必須条件です。

「休養する」という言葉から、何が思い浮かびますか。ぼつかり自由な時間ができたら何をしますか。ゴロ寝、ハイキング、映画、おしゃべり、食べ歩きなど、楽しみ方、リラクソスの仕方は人それぞれあるでしょう。あなたはどうな時、最もリラクソスできますか。休養をとらないことは、いつも緊張していることになりま。ゴムひもで言えば、伸びた状態ばかりが続くことです。ゴムひもが伸び続ける状態を想像してみてください。休養しないことは、この状

態と同じと言えるでしょう。ゴムひもが、必要な時に必要な分だけ伸びることが役割であるならば、私たち人間も必要な時必要な分だけ働くことが、健康で長生きする秘訣ではないでしょうか。

んか。社会全体の努力で、長時間過密労働をなくすことが大切であることは当然のことですが、あなた自身も、心身ともに安心できて、リラクソスできる空間と時間を確保する努力をしてみてください。あなた自身の生活が、ほんの少しでも変化するはずですよ。

シリーズ小児肥満教室③

子供の肥満解消に調理の工夫を

- ①野菜嫌い
ゆでてカサを減らし、柔らかくする、肉を加えて炒めるなどしましょう。
- ②肉は大好き、魚は嫌い
肉は脂肪の少ない部分を使うか、湯に通してから調理しましょう。魚は小骨を取り除いたり、チーズなど子供の好きな素材をはさんだりして食べやすくしましょう。
- ③ソース・ケチャップ味が好き
こってりした洋風料理によくあう味です。洋風ばかりにかたよらず、油を使わない和風の煮物、あえ物もとり入れましょう。
- ④インスタント食品をよく食べる
便利でよいのですがそればかりでは栄養バランスはかたよりがち。緑黄色野菜を添えたり、少し手を加えるだけでぐんと栄養価は高くなります。



平成4年度 健康相談等保健所業務案内

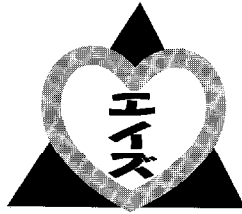

エイズから身を守るには？

最も注意したいのは、性交渉です。

- 不特定の相手
- 不特定の人を相手にしている人
- セックスパートナーの多い人
- 薬物乱用者(麻薬・覚醒剤)

との性交渉は避けましょう。

エイズの症状は？

エイズ特有の症状というのはありません。心配な方は検査を受けましょう。

検査方法は？

採血だけです。窓口が混んでいなければ、すぐ終わります。

岡崎保健所では、毎週月曜日から金曜日の午後3時から4時に受け付けています。

検査は、匿名でも受けれますし、結果は、3週間後に、あなたただけにお知らせします。

エイズに関するご相談は保健所へプライバシーは守られます。

お気軽にどうぞ。

事業名	曜日	受付時間	対象		
一般健康相談	月	9~11	一般健康診断など		
管理・家族検診	水	9~11	結核患者と家族接触者		
集団検診	水	9~11	事業所 一般検診 (予約)		
健康増進教室	第1~4火	9~11	一般、原則60歳みまんの方 (予約)		
妊婦健康相談	第1木	13~14	妊婦		
療育相談	心臓(奇数月)	第4金	13~14	子供の心臓病検査 (予約)	
	肢体(偶数月)	第3木	13~14	子供の肢体の相談・検査	
3歳児健診	所内 岡崎	第1~4火	13~14	3歳児	
		第2~4水			
	所外	幸田	第2金	13~14	(額田町 偶数月)
		額田	第1水	13~13:15	
母親教室	前期	第2水	9~9:30	妊婦と夫	
	後期	第3水	9~9:30		
離乳食講習会	第2・4火	10:00	離乳期の子供を持つ家族		
栄養相談	第4月	13~16	一般 (予約)		
糖尿病教室	奇数月 第4月	9~9:30	糖尿病又はその疑いのある者 (予約)		
	偶数月 第3木	9~9:30			
歯科相談	成人(妊婦)	第3火	9:30~11	妊婦他 (予約)	
	フッ化物塗布健診等	木	9~11 13~15	乳幼児、小学生	
精神保健相談(一般)	第1~4金	13~15	不眠、イライラ、おこりっぽい、職場(学校)へ行きたがらない等、心の健康、心の病気で悩みの方、またはその家族など (予約)		
	第3火	13:00			
精神障害者家族懇談会	第1木	13:00	心の病気を持つ患者の家族		
社会復帰事業(山びこクラブ)	第2木	13:00	心の病気の治療中で、回復途上の方		
	第4木	10:00			
水質検査	月	9~12	一般 (予約)		
検便(細菌・虫卵)	月~水	9~12 13~14	一般(ただし検査受付日の翌日又は翌々日が祭日となる場合及び年末年始は検査できません。)		
血液検査(梅毒)	月	9~11	一般		
血液型検査	金	13~15	一般(小学生以上)		
犬・猫の引き取り	月	9~11	一般		

◆毎月第2・第4土曜日は閉庁日です。

クリーン排水で!!

河や海の水の汚れの六割近くを生活排水が占めており、水質保全対策にとって、生活排水の浄化が重要な課題となっています。

生活排水対策を進めるためには、生活排水が日常生活に伴うことから、住民の皆さんの理解と積極的な取組が重要となっています。

こうしたことから、県民の皆さんの生活排水対策に対する意識の一層の高揚を図るため、生活排水クリーン推進員の委嘱を始め、パンフレットの配布やポスター・懸垂幕の掲示等種々の啓発活動を行っております。

皆さんの家庭でも、次のようなことに注意して少しでも水を汚さないようにしましょう。

- 1 調理くずは、流しに三角コーナーや目の細かいストレーナー、水切りネットを備え排水口から流さないようにしましょう。
- 2 使用済みの食用油や食器に付着した油分は、固形剤を使用したり、キッチンペーパーなどでふきとったりして、排水口から流さないようにしましょう。
- 3 洗剤は、計量カップで計って、適正な量を使用するようにしましょう。
- 4 各市町が行っている生活排水対策に協力しましょう。