

K O T A

広報

こた

'92 No.531
6月16日



泥んこ田植え

坂崎小学校の二年生と五年生の子供たちが五月二十八日、セアールの学校田で田植え作業をしました。小雨の中、子供たちはひざまで泥に浸かりながら田植えに精を出していました。「おもしろいよ」とか「気持ち悪い」とか感想も様々。

二年生は生活科の体験学習、五年生は社会科の農業学習が目的で、秋に刈り取る収穫祭までの間、稲の成長を観察します。

主な内容

	ページ
固定資産税などの減免……………	2
退職者医療制度……………	2
119だより……………	3
お知らせ……………	4～5
当直医・保健センター行事……………	6

固定資産税 などの減免のお知らせ

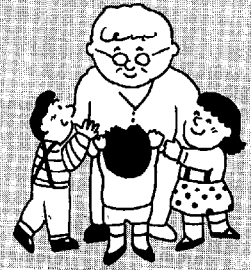

貧困などのために公私の扶助を受けている人で、居住用資産（居宅とその宅地）のみを所有されている人の固定資産税と都市計画税を次の減免基準に該当すれば免除できる制度があります。生活にお困りの人で固定資産税及び都市計画税の支払いが困難な人は、役場総務部税務課 固定資産税係 ☎62-1111-1111（内線134）へ申し出てください。

減免対象となる 主な事項

■ 母父子世帯

住民税で寡婦（夫 控除を受けている人で県遺児手当、特別児童扶養手当の支給を受けている人です。申請書に受給者証の写しを添付してください。

■ 高齢者世帯

所有者本人と配偶者のみで構成する世帯で所有者本人が満六十五歳以上の世帯、又は六十五歳以上の人のみで構成する世帯です。さらに所有者本人が公的年金を受け、同一敷地内に生活を一人にする人がいないことが条件になります。申請書に公的年金証書の写しを添付してください。

■ 障害者世帯

所有者本人が身体障害者手帳の「一、二級」として認定されているか、障害年金を受給している世帯です。申請書に年金証書の写し、又は身体障害者手帳の写しを添付してください。

減免対象と ならない事項

● 減免対象となる主な事項に該当する人であっても、居住用以外の資産を所有している人は減免されません。ただし、小規模のもので車庫などの生活に密接した資産は居住用資金とみなします。

● 世帯員全員の町民税所得割額が三万六千円を超える世帯は、減免対象となりません。

退職者医療制度

長い間勤めた会社や役所を退職し、厚生年金などの被用者年金から年金を受けている人とその扶養家族は、老人保健で医療を受けられるようになるまでの間、退職者医療制度で診療を受けることになります。

〈対象となる条件〉

- ① 国民健康保険に加入していること。
- ② 老人保健法の適用を受けていないこと。
- ③ 厚生年金や各種共済組合など（国民年金は除く）の老齢年金や退職年金などの受給者で、その被保険期間が二十年

以上あるか、または四十歳以降十年以上あること。

〈手続きに必要なもの〉

国民健康保険証、年金証書、

印鑑

〈提出先〉

役場福祉部住民課国保係

☎62-1111-1111（内線113）

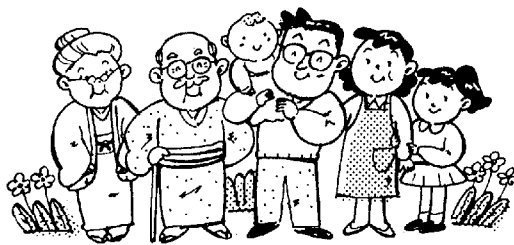

お医者さんにかかるとき

● 自己負担額が軽減されます。これらの人は「国民健康保険退職被保険者証」で診療を受けます。自己負担額は次のようになります。

退職被保険者 (本人)	外	来	2割自己負担	8割給付
	入	院	2割自己負担	8割給付
被扶養者 (家族)	外	来	3割自己負担	7割給付
	入	院	2割自己負担	8割給付

毎月19日は防火の日

集中豪雨

人地を潤してくれるはずの雨も、台風や集中豪雨となると災害を引きおこします。

いつやってくるかわからない集中豪雨は、狭い地域に一時間当たり一〇〇ミリ近い大雨の降る、いわゆる「雨のゲリラ」とでもいうところでしょう。やっかいなことに集中豪雨は局地的

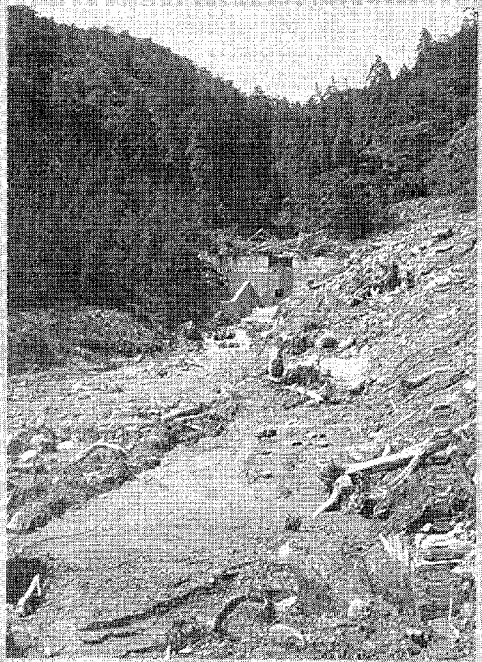

▲昭和49年7月発生の台風8号による被害(桐山)

な性格が強いために、いつ、どこに、どのくらいの量が降るのかが具体的な予報はほとんど無理です。集中豪雨は梅雨から夏、秋の台風シーズンによくおこっています。原因は、梅雨前線や秋雨前線が横たわっているときに台風が近付くと、南洋から湿った暖かい空気が送りこまれ、前

線沿いに局地的な豪雨を降らせるからです。

5月の火災救急件数

火災	累計(1月~5月)
建物	0件(3件)
林野	0件(5件)
その他	1件(5件)
合計	1件(13件)
救急	
急病	31件(142件)
交通	11件(63件)
その他	12件(69件)
合計	54件(274件)

①雨量を知る
空き缶、空き瓶など即席の雨量計で危険を判断する。

②地区・家の排水
自分の家のまわりの下水溝や側溝のゴミやドロを取り、水はけをよくしておく。雨どいの清掃も忘れずに。

③わが家の地形を知る
河川の水位より低いところ、山を背にしたところ、盛土で造成したところは早目の避難を。

④避難の赤信号
ガケくずれ、山くずれには前兆があります。水ぬき穴やガケの下から濁った水が出はじめたら危険信号。沢の水が急に白く濁ってきたり、一時的に流れが減ったり、山の中腹から水が噴き出したらすぐ避難しましょう。

自彊術で身体がすっきり

●保健推進員だより



▲保健センターで行われている自彊術

自彊術といっても皆さんあまり聞きなれない言葉だと思えます。自彊術とは日本最初の健康体操で、三十一の動きを通して体と心のレベルアップをはかる治療的意味をもった体操です。大正初期に治療術の天才といわれた中井房五郎先生によって作りあげられ、昭和初期には一大ブームを巻き起こした健康法だったので



佐野君代さん(須美)

き起こした健康法だったので、それが戦争と同時にすたれてしまいました。戦後細々と受けつがれていたのを東大の医学博士近藤先生がご自身の糖尿病を治すために学ばれました。自他の難病の数々を治したので、先生は自彊術を現代医学的に解明し、普及に努力されています。この体操を私たち須美区では、毎週月曜日の夜八時から行っています。自彊術はリズムも早くなく、三十一の動作で十五分から二十分かけて行います。自分のペースで毎日続けると、農作業で疲れた身体がすっきりします。始めて一か年になりますが、今では他の地区からも五名参加があり、皆さん楽しく体操を続けています。

保健課

飼えなくなった犬の引取り

7月6日(月)、13日(月)、20日(月)、27日(月)
午前10時までに印鑑と鑑札を持って保健課へお越しください。

社会教育課

七夕まつり

とき 7月4日(土) 午後7時～
ところ 横落公共広場
作品 廃品を利用した手づくりのもの
内容 午後1時～ ○受付、飾りつけ
午後7時～ ○表彰
○映画鑑賞会 ○花火

問い合わせ先 生涯学習係〈内線413〉
※4日が雨天の時は、5日(日)に順延します。

第4回幸田町グラウンド・ゴルフ大会結果

5月10日(日)に荻谷小学校で開催されたグラウンド・ゴルフ大会の結果は、次のとおりです。
団体戦の部(参加11区26チーム)
●優勝 坂崎A ●2位 坂崎C ●3位 岩堀B
個人戦の部(ホールインワン数:15参加者208人)
●優勝 内田広海(荻)
●準優勝 加藤紘治(岩堀)
●3位 柴田 勝(坂崎)



16ミリ映写技師養成講習会

とき 6月28日(日) 午前8時～午後4時半
ところ 幸田町中央公民館 中ホール
申込期限 6月26日(金)
申込先 生涯学習係〈内線413〉

民踊講習会

とき 7月12日(日) 午前9時半～午後4時
ところ 豊坂小学校体育館
講師 日本民踊研究会 可知豊親氏
※昼食、うちわを各自でご用意ください。
体育館シューズをお持ちの人は、ご用意ください。
問い合わせ先 生涯学習係〈内線413〉

レザークラフト講座受講生募集

あなただけのキーホルダーやポーチを作りますか。初心者でも楽しく学べます。
とき 7月18日、25日、8月1日、8日、22日、29日、9月5日、12日
いずれも土曜日の午後1時半～4時
ところ 中央公民館 中会議室
受講資格 8回通して受講できる人
定員 15人(先着順)
受講料 無料。ただし、教材費が6,000円、道具代が8,000円程度
受付期間 6月22日～7月3日 午前9時～
申込先 生涯学習係〈内線413〉

NTT

電話交換機変更工事

市内局番62・63局の電話交換機変更工事を行います。このため、6月23日(火)の午前2時から2分程度、同市内局番の電話が使えません(発信、着信とも)。大変ご迷惑をおかけしますが、ご理解くださいますようお願いいたします。

特に、深夜における「パソコン通信、データ通信などをご利用の人」は、ご配慮ください。
連絡先 NTT岡崎支店企画室 ☎22-9218

戸籍異動

5月1日～30日届け出(順不同)
おめでとうございます。
出生児 父 区

Table with 4 columns: Surname, Given Name, Father's Name, District. Lists names of children born between May 1st and 30th.

■乳児医療とは、満1歳までの医療費自己負担分を公費で負担する制度です。申請はお早目に。未届けの人は福祉部福祉課福祉医療係までお越しください。

住民課

法律相談(無料)
<毎月第3土曜日>

とき 7月18日(土) 午前9時半~正午
ところ 役場3階 301会議室
相談員 弁護士 村越健氏
予約制です。予約は前日の午前11時までに戸籍住民係<内線112>へ申し込みください。

福祉課

身障者・精薄者相談
<毎月第2火曜日>

とき 7月14日(火) 午前10時~午後3時
ところ 役場1階 101会議室
相談員 愛知県身体障害者相談員 志賀坂治氏
愛知県精神薄弱者相談員 山崎恵美子氏

社会を明るくする運動

“社会を明るくする運動”はすべての国民が、犯罪の防止と罪を犯した人たちの更生について理解を深め、それぞれの立場で力を合わせ、犯罪のない明るい社会を築こうとする全国的な運動です。
期間 7月1日~31日
重点目標 少年の非行防止と更生の援助のため、地域住民の理解と参加を求める。
標語 「ふれあいと対話が築く明るい社会」

特別弔慰金の請求

請求期限 6月27日(土)
対象者 昭和60年4月1日から平成元年3月31日までの間に公務扶助料、遺族年金などの受給権者が遺族内にいなくなった人などの遺族(戦没者死亡当時の三親等内の親族)で、一定の要件を満たす人
支給額 額面18万円の国債
問い合わせ先 福祉係<内線123>

Table with population statistics: Total population 31,889, Male 16,238, Female 15,651, Households 9,438. Includes birth, death, and migration data for May.

寄付ありがとうございます

幸田町社会福祉協議会へ
大樹会様(西尾市) 50,000円
親子文化を育てる会様(荻) / 「牛若丸」公演御礼として 10,000円
匿名(大草) 10,000円

幸田町老人クラブ春季ゲートボール大会の結果



4月24日、開催されました幸田町老人クラブ春季ゲートボール大会の結果は次のとおりです。
参加者 約320人
成績 優勝/荻Bチーム
準優勝/大草Aチーム
3位/六栗Aチーム・横落Bチーム

総務課

職員の異動

- 職員の異動をお知らせします。
○課長級(6月1日付)
保健課長兼保健センター所長 山本 勝
総務部付 児玉正樹
○新規採用職員(6月1日付)
菱地保育園 保母 小川記恵子
○退職者(5月31日付)
菱地保育園 上級保母 鈴木ますみ

Table listing staff transfers with names and locations: 飯田 鈴木 清水 安藤 福尾 鈴木 菊池 神谷 神尾 吉本 坂本 鈴木 鈴木 鈴木 村上 鴨下 唐沢 稲吉, etc.

野犬などで困っている人は、動物保護管理センター ☎ <0565> 58-2323又は岡崎保健所 ☎ 22-2501へ連絡してください。

当 直 医

診療時間（午前9時～正午 午後2～6時）

7 月 5 日		
内科又は小児科	鈴木内科	幸 田 62-8181
外 科	中田医院	矢 作 31-2728
産婦人科	幸田産婦人科	幸 田 62-8675
皮 膚 科	渡辺医院	福 寿 1 23-8005
耳鼻咽喉科	康生病院	康 生 南 21-1340
眼 科	鈴木医院	幸 田 62-4612
7 月 12 日		
内科又は小児科	中尾医院	柱 51-0018
外 科	伊藤医院	西大友 31-7107
産婦人科	三ツ根クリニック	幸 田 62-2055
皮 膚 科	伊藤医院	西大友 31-7107
耳鼻咽喉科	嶋田医院	嶋 田 南 24-6555
眼 科	矢藤医院	能 見 21-0641
7 月 19 日		
内科又は小児科	永坂内科医院	羽 根 51-1511
外 科	大畑クリニック	宇 頭 31-3688
産婦人科	吉村病院	柱 51-1895
皮 膚 科	大畑クリニック	宇 頭 31-3688
耳鼻咽喉科	中西医院	伊 賀 7 22-3581
眼 科	橋本医院	三 崎 53-9904
7 月 26 日		
内科又は小児科	岡田胃腸科	若 松 東 54-0125
外 科	長坂病院	矢 作 橋 31-3170
産婦人科	加藤病院	明大寺本 21-3251
皮 膚 科	岡田胃腸科	若 松 東 54-0125
耳鼻咽喉科	渋谷医院	伊 賀 本 23-0169
眼 科	高村星野医院	康 生 東 23-1349

● 6月21日の内科又は小児科は、中田町の葵クリニック☎53-7815に代わりしました。

日、祭日の歯科は岡崎歯科医師会館（岡崎市六供町三本松 ☎21-0501）で診療。

時間：午前9時～11時半、午後1時～3時半

保険証をお持ちください。

救急医療の情報は☎21-1133

7月の夜間歯科緊急当直医

木曜日の夜間（午後6～9時）

2日	岩瀬歯科医院	明大寺 53-1418
9日	真伝 歯科	真 伝 46-4011
16日	うちだ 歯科	舞 木 48-7770
23日	内田歯科医院	明大寺 55-0377
30日	大河内歯科医院	福 岡 53-1818

7月の保健センター行事

☎62-1111（内線180）

☎62-8158

行 事	日/曜	受付時間	備 考
4か月児健診 （4年2月生）	1(水)	午後1:00 ～2:00	内容—身体測定、内科 診察、集団・個 別のお話 神経芽細胞腫検査用紙 の配付
8か月児健診 （3年10月生）	15(水)	午後1:00 ～2:00	内容—身体測定、内科 健診、集団（育 児・栄養・歯科）・ 個別のお話
1歳6か月児健診 （2年12月生）	7(火)	午後1:00 ～2:00	内容—身体測定、歯科・ 内科健診、集団・ 個別のお話 フッ素塗布の予約受付
3歳児健診 （1年6月生）	10(金)	午後1:00 ～2:00	内容—尿検査、身体測 定、歯科・内科 健診、集団・個 別のお話
1・2歳児相談 （2年7月生） （3年7月生）	8(水)	午前9:30 ～11:00	内容—保健婦、栄養士 による健康相談、 身体測定
育児相談	22(水)	午前9:30 ～11:00	対象—乳幼児 内容—保健婦、栄養士 による健康相談、 身体測定
母乳相談	9(木)	午前9:30 ～11:00	妊娠中の母乳の自己管 理の方法について 乳房マッサージ、個別 相談
母親教室(前期)	9(木)	午後1:00 ～1:20	妊娠の経過と気をつけ たい病気、妊婦体操・妊 娠中の栄養
離乳食講習	20(月)	午後1:00 ～1:30	対象—生後3～5か月児 をもつ母親 内容—離乳食の作り方・ 試食
フッ素塗布	16(木)	午後1:30 ～2:30	歯をきれいにできてき てください。
母子手帳交付	毎木曜 第1・ 3土曜	午前9:30 ～11:30	妊婦届け出書を必ずお 持ちください。 母子保健に関するお話
リハビリ テーション	第1・ 3木曜 第2・ 4火曜	午後1:30 ～3:30	対象—40歳以上で身体 に障害を持つ人 内容—血圧測定・体操・ 作業療法的訓練
エアロビクス	毎月曜	午前10:00 ～11:30	インストラクターによる 実技指導で、参加は 自由です。
成人健康相談	28(火)	午前9:30 ～11:30	健康に関すること全般 （栄養相談も含む）

◎乳幼児健診、相談、母親教室、母乳相談には、必ず母子手帳をお持ちください。

◎フッ素塗布は、電話予約でもかまいません。（定員50人）