

K O T A

広報



こた

'92

No.534

8月1日



主な内容

駅西駐車場の料金改定	ページ 2~3
こうた見てある記	4
農地法を守って豊かな町づくり	5
みんなの広場	6~7
お知らせ	8~11

楽しく交流

愛知県ゴルフラウンド・ゴルフ協会  
主催の全三河グラウンド・ゴルフ  
大会が、幸田町ゴルフラウンド・ゴル  
フ協会の主管で七月十二日(日)、  
荻谷小学校と幸田文化公園で開催  
されました。この大会に町内を始  
め、十二市町村から二百五十三名  
の選手が参加しました。成績は次  
のとおり。(敬称略)

(Aブロック)

優勝 小坂井GG 牧野 逸次  
準優勝 一宮町GG 藤原 利邦  
三位 幸田町GG 村越 利幸

(Bブロック)

優勝 新城市GG 今泉 利光  
準優勝 新城市GG 影山 はま  
三位 幸田町GG 山本 伝蔵

JR幸田駅まで  
徒歩3分、近くて  
便利な駅西駐車場  
をご利用ください。

通勤、通学などでJR幸田駅を利用されている皆さんへ。十月一日からオープンする幸田駅西第2駐車場を利用してみませんか。幸田町では、利用者を募集しています。

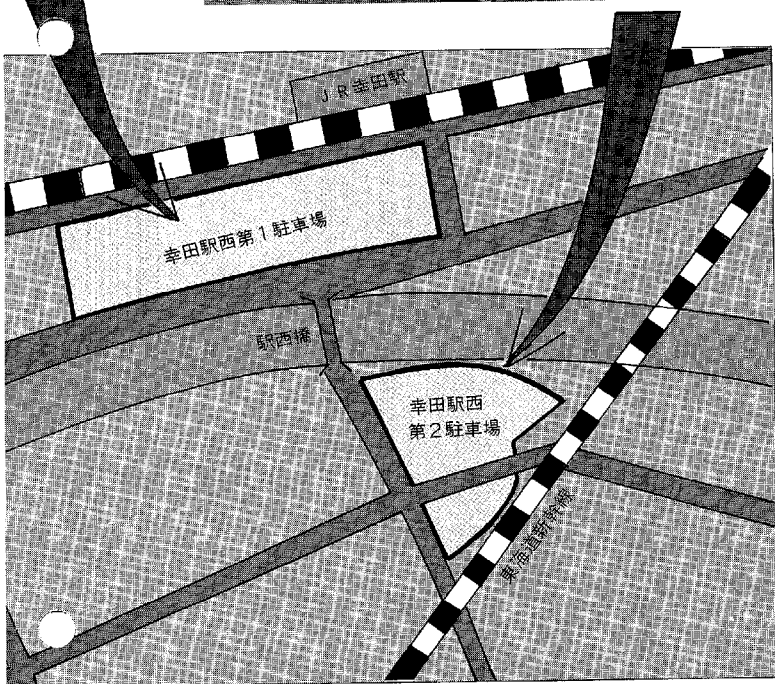
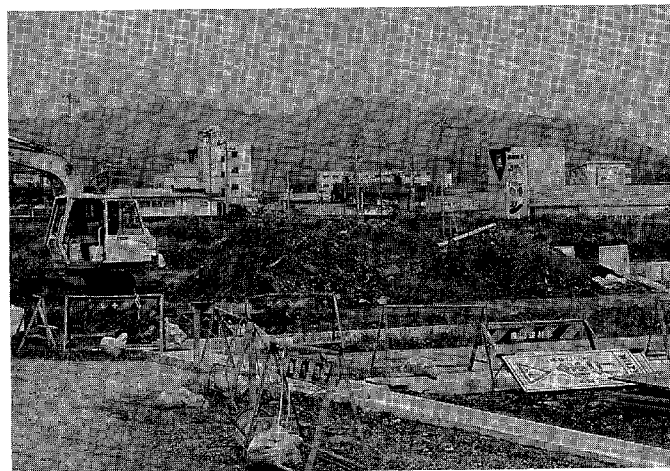

● 使用料金内訳表 10月1日から改正される料金です

駐車場名 利用内訳	幸田駅西第1駐車場 (芦谷字毛倉)	幸田駅西第2駐車場 (六栗字六反田)
1日(6時間以上)	400円	—
半日(6時間未満)	250円	—
1日利用回数駐車券 (11枚つづり)	4,000円	—
半日利用回数駐車券 (11枚つづり)	2,500円	—
1か月定期	3,000円	2,500円
3か月定期	9,000円	7,500円
6か月定期	18,000円	15,000円

(いずれも消費税込み)

# 交通安全運動

◆ 一日婦人警察官 ◆  
婦人会役員

◆ 園に風船配り ◆  
商工会青年部

## 気をつけて運転してください

夏の交通安全運動の一環として6人の地域婦人会役員の皆さんが7月6日(月)、一日婦人警察官として交通安全運動に当たりました。県道での交通安全広報検問、スーパーなどでの交通安全啓発に努めました。



## 交通事故に遭わないようにね

商工会青年部の皆さんが交通安全週間にちなんで、町内の保育園と幼稚園にビデオと風船を配りました。部長の加藤国明さんは、園児に風船を手渡しながら、「交通事故に遭わないよう気をつけてください」と交通安全を呼び掛けました。(写真は菱池保育園)

# 第2駐車場 10月1日 OPEN

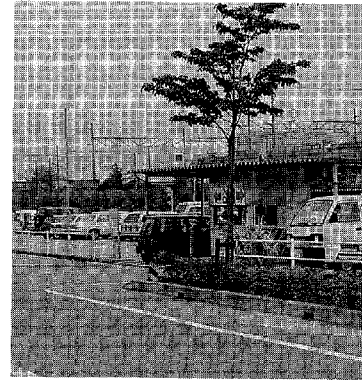

## 駅西第2駐車場 利用者を募集

皆さんからご要望のありました駅西第2駐車場が、十月一日からオープンします。場所は六栗字六反田で、JR幸田駅へは徒歩で三分です。収容台数は百六十六台。通勤、通学などでご利用される方は、役場建設部産業課商工観光係へ内線211へ申

## 駅西第1駐車場

### 十月一日から使用料金改正

し込みください。  
現行の使用料金は、昭和五十九年四月に改正されたものです。平成四年四月から消費税を転嫁しましたが、この間に駐車場運営の経費が値上がりしたため、使用料金を十月一日から右表のように改正します。

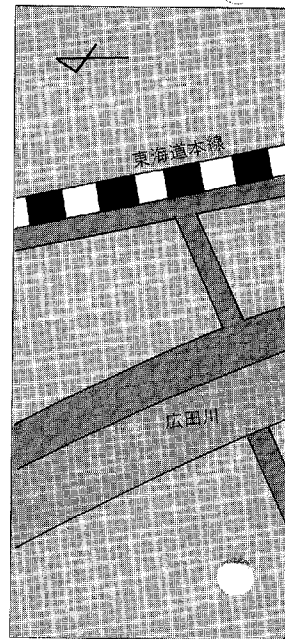

## 問い合わせ先

役場建設部産業課  
商工観光係 ☎62-1111 <内線211>

なお、既に購入済みの回数駐車券及び定期駐車券は、そのままご利用いただけます。

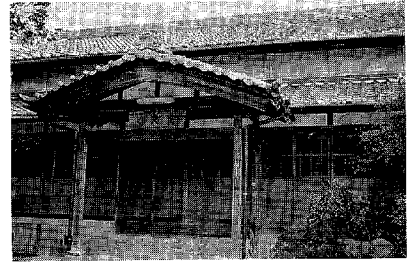

如意寺を訪ねて

光堂阿弥陀如来坐像 (光仏)

須美の如意寺には立派な仏像がいくつもあるが、中でも光堂阿弥陀如来は、藤原期の作といわれる古い仏像である。この仏像は昔応安年中(一三七〇)深志野の城の鬼門に守護仏として茶臼山の峯境出城に勧請されたが、幾星霜を過ぎて城はなくなり、山境の守仏として山に長い間残った。

後の世この仏像は不思議なことに夜時々、金色に輝いてその

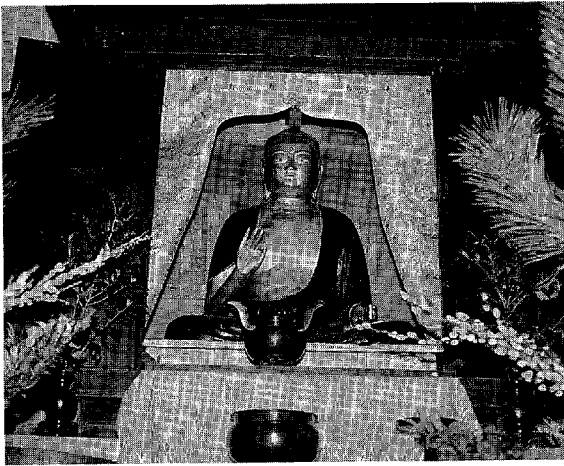

須美

光を南の海に放った。その時に幡豆や宮崎の漁師たちが海に網を入れても魚が捕れず、釣糸を下げて一魚も釣れず、これは茶臼山の仏堂の本尊が毎夜の如く怪しい光を放つからと、堂の扉を閉じたり、仏像の箔を削り取っても金色の光は前に変わらず南の海を照らしていた。漁師の村からの申し入れに須美保内の村人は、山の北側の平原村の茂の入に一時下した。その後はこの仏像は光らなくなったといわれている。

後に仏様のおろされた場所を尾呂曾と名付けた。そして、蘇美天神社(天王宮)の境内に移されたが、長い年月に仏像も堂舎も荒れ果てたので、江戸期の始め、慶安元年(一六四八)に堂舎(厨子)を新造し、仏像の大修理が時の領主板倉重矩公の援助と、須美保内の入会山の村々の奉賛寄進とで修理再興がなされた。後に北山に一期安置されていたこともある。現在は地元の老人クラブの方々により毎月一日、十五日に供花供養がなされている。

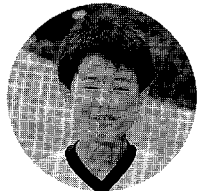

2年 藤江 渉くん

先生から中心の黒牛が、とても大きく描けて、迫力のある絵になりました。

小学生 画伯登場

▼黒牛



坂崎 小学校

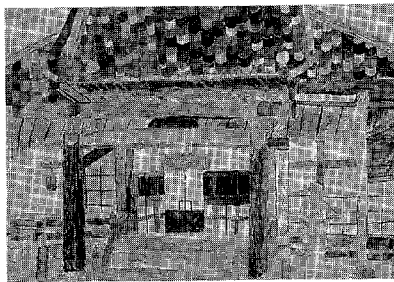

▲正源寺



6年 佐竹 由式くん

先生からむずかしいお寺の屋根の形や柱のようすをよく表しています。1本の柱の中でも色の違いがよくかかっています。



農地は農家の財産という面のほかに、農業の基盤という社会的な役割をもっています。この農地が無断転用などで荒らされたりすると、地域の農業や農村を健全に築いていくことができなくなります。

## 農地の転用は許可が必要

最近では町内の農地も利用率が低くなり、遊休農地も増える傾向にあります。また農地への産業廃棄物の不法埋め立ても発生しています。

農地法では農地を守り有効利用するために、農地の転用は県知事または農林水産大臣の許可が必要になっています。

許可を受けない無断転用（違反転用）には厳しい罰則もありますが、大切なことは地域のみなさんが力を合わせて、早期にこうした芽を摘み、農地を守っていくことです。

## 農地転用とは

農地を住宅や工場など建物の敷地、資材置き場、駐車場、道路、山林など農地以外の用途に転用することです。

農地であるかどうかは現況によっても判断されますので、土地登記簿上の地目と一致しないことがあります。ご注意ください。

## 許可はだれが

同一の事業のために転用する面積が、

＜二ヘクタール以下の場合＞

農業委員会に許可申請して、県知事の許可を受けます。

＜二ヘクタールを超える場合＞

農業委員会に許可申請して、農林水産大臣の許可を受けます。

＜市街化区域内の農地転用＞

都市計画法による市街化区域の中にある農地を転用する場合は、あらかじめ農業委員会に届け出れば、許可を受けなくてもよいことになっています。

## ストップ・ザ・産廃

農地のかさ上げや、埋め立てをする場合、面積、埋め立て物、

期間、方法などによっては、いろいろな法律上の手続きを取る必要があったり、埋め立てできない場合があります。

近年、建設廃材などの不法埋め立てが町内でも発生しています。これらは業者が地主のみなさんに「良い土を無料で入れる」とか「法律上の問題はない」とか「法手続きを取るから」などと言って話を持ちかけ、実際には手続きを取らなかったり、許可が得られない場合があります。

このような埋め立ては、土壌や水が半永久的に汚染されたり、罰則により復元するのに多大な費用がかかる場合があります。計画がある場合は必ず産業課内の農業委員会でご相談ください。  
☎62-1111（内線215）

# 農地を守るには



## バレーボールで郡民の親睦

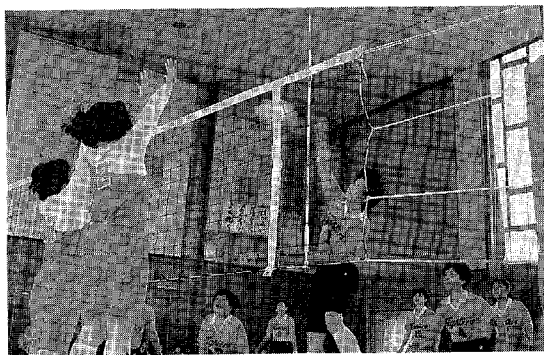

6月28日(日)、郡民バレーボール大会が幸田中学校体育館で開催されました。額田町、幸田町それぞれ6チームが参加し、ファイナンプレーも飛び出す中、両町の親睦を深めました。

## ナイス、ストライク



身体障害の皆さんに、スポーツを楽しんでいただくとう6月18日(木)、幸田セントラルポウルでボウリング大会が開催されました。参加者89人中、優勝は柴田義光さんでした。

## 熱戦に次ぐ熱戦



6月14日(日)、家庭婦人ソフトボール大会が中央運動場で開催されました。4チームが参加し、熱戦が繰り広げられました。優勝は芦谷区で、3年連続の素晴らしい結果でした。

# みんなの広場

身近なできごとや話題を  
総務部企画課情報係 ☎62・1111へ

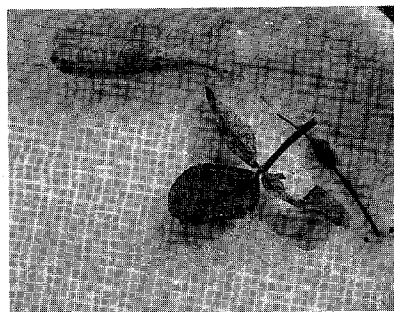
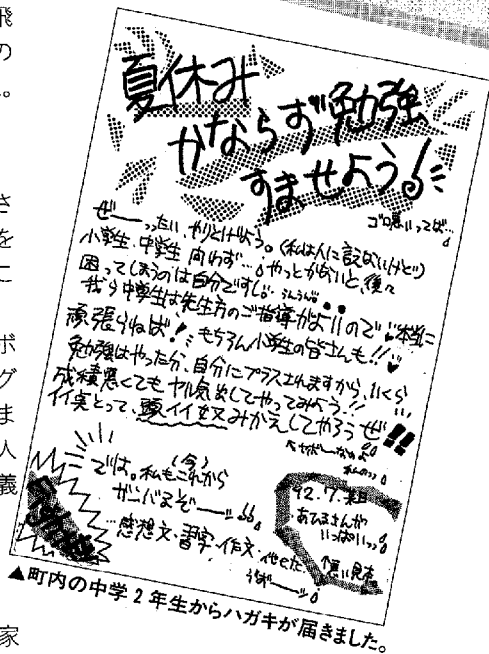

## 珍しいホウネンエビ わしだ保育園で飼育

この珍しいホウネンエビは、わしだ保育園近くの水田や水路にたくさん生息しています。6月中旬に園児が2~3匹バケツに入れて持ってきたので、先生が図鑑で調べたところ、甲殻類でミジンコの仲間のホウネンエビと分かりました。全長2センチ程で色は緑色。背を下にして泳ぎます。

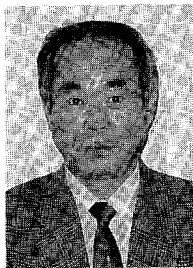

志賀明光さん 新田

### 快適な町づくり

田政モニターより

34

新田地区は農業振興地域、町内で最も高低差がない低地です。ご承知のとおり新田は元禄時代、菱池沼の州に屋敷が建ち、明治初期に菱池干拓、広田川の改修に伴い整備された集落です。言わずと知れた排水の悪さ、行き場のない生活排水、村の周りの水路の臭い、汚れ、トイレは汲み取り、これが日常でした。近年、生活様式が急変し、村の集会では日ごろから生活排水

## 生きがいセンターだより

「某月某日」

### “申し訳ない”

シルバーなかまの女性組に、M工業から材料がたくさんきたので、東組の部屋に一度に二種類のポートプラグが入りました。

作業が終わったときMさんがときような声で、目を丸くして言いました。

「ほい先生、間違えた」

「何をですか」

「ラベルの番号、間違えた」

番号違いのラベルを貼ったようです。

「おえ、みんなでまあいつぱい調べまいか」

「いいですよ。間違えたと思われるこの運搬車の上のもんだけ調べれば」

「いんや、わしたちで作ったもん中に、間違いがあつたんじゃ、会社に申し訳ないでね」

玄関先で、作ってきた800カップのラベルを、一つ一つ丹念に調べ始めました。

“ご苦労さん”



プラグのカップ詰め作業  
(本文とは関係ありません)

## 岩堀区でバレーボール大会



6月21日(日)、中央小学校で岩堀区民スポーツ大会が開催されました。男子はソフトボール、女子はバレーボールに挑戦。バレーは欠西チームが5年連続優勝を果たしました。

## 七夕まつりに願いを込めて



7月4日(土)、横落公共広場で七夕まつりが開催されました。どの飾りつけも手づくりの良さが発揮されていました。最優秀賞に桐山子ども会、優秀賞に荻子ども会が選ばれました。

## 幸田町婦人会の花嫁衣裳展

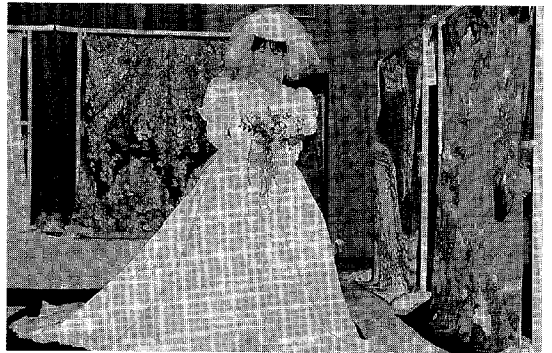

幸田町婦人会の新作衣裳展示会が7月4日(土)、5日(日)の2日間にわたって中央公民館で行われました。会場は目を見張るばかりの花嫁衣裳で飾られ、訪れる人に夢を与えました。

の改善が検討されていました。そのような折に町当局より農業集落排水事業推進の話があり、住民の強い要望もあって、前向きに計画する運びとなりました。永野地区とともに新永処理組合(組合員六十二人)を設立することが出来ました。工事期間は二か年にわたり、昭和六十二年三月に完成しました。稼働して五年、ほとんど故障もなく順調です。今後の維持管理費を踏まえて、使用料は平等割、人数割として徴収されています。今日では悪臭がなく、生活排水の良い所、一番住みよい環境ではないかと確信しています。町内では公共・流域・集落排水の工事中、計画中とお聴きしています。今後、生活環境の整備を積極的に進められ、豊かで住みよい町にしていきたい。

名古屋税関

終戦当時の引揚者の皆さんへ

名古屋税関では、お預かりしている通貨、証券などをお返ししています。

①終戦後、外地から引き揚げてこられた方が、上陸港の税関又は海運局に預けられた通貨、証券など。

②外地の集結地において総領事館などに預けられた通貨、証券などのうち日本に送還されたもの。

返還の申し出 本人、又はその家族  
問い合わせ先

名古屋税関監視部総括部門 ☎052-654-4060  
名古屋税関蒲郡出張所 ☎0533-68-6008

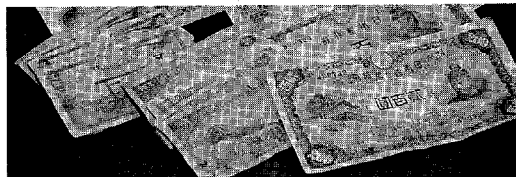

岡崎高等技術専門学校

受講者募集

①溶接ロボット入門

②MCプログラミング

とき ①②とも 8月29日(土)～30日(日) 午前9時～午後4時40分

ところ 県立岡崎高等技術専門学校

内容 ①労働安全衛生規則による産業用ロボットの教示に関する安全と溶接の知識及び技能を習得。

②マシニングセンターを利用するために必要なプログラムの作成方法と、機械の基本的な操作方法を習得。

対象者 在職者

定員 ①②とも10人

受講料 無料

申込み ①②とも 8月10日(月)～14日(金) 午前9時～午後5時に ☎51-0775へ。先着順で受け付けます。

愛知県

養護学校体験入学

小学校入学前の心身に障害をもったお子さんと、その保護者を対象に養護学校の体験入学を実施します。

●**県立安城養護学校**(知恵遅れや情緒に障害のある子を対象)

とき 10月13日(火)、11月19日(木)

ところ 本校 安城市桜井町伝左20(名鉄西尾線 碧海桜井駅下車、西へ約700m)

申込み先 本校 ☎0566-99-3345

●**県立岡崎養護学校**(手足の不自由な子を対象)

とき 10月22日(木)

ところ 本校 岡崎市本宿町古新田78(名鉄本線本宿駅下車、東へ800m)

申込み先 ☎48-2601

●**県立大府養護学校**(病気で入院している子を対象)

とき 9月17日(木)、12月3日(木)

ところ 本校 大府市森岡町尾坂田1-11(名鉄バス大府養護学校下車、徒歩2分)

申込み先 本校 ☎0562-48-5311

税務署

保険と税

生命保険などの保険金を受ける場合、その保険金が死亡に基づくものか、満期によるものか、また、保険料の支払者はだれなのかなどによって課税方法が異なります。夫婦の関係で見てみますと、次の表のようになります。

区分	被保険者	負担者	受取人	保険事故等	課税関係
①				満期	夫の一時所得
				夫の死亡	相続人に相続税
②				満期	妻に贈与税
				夫の死亡	妻に相続税
③				夫の死亡	妻に相続税(生命保険契約に関する権利)
④				満期	夫の一時所得
				妻の死亡	

ゴミ、し尿収集などお盆はお休みです。

●燃えるゴミ

11日(火)～16日(日)

長嶺、久保田、坂崎、大草、高力、鷺田

12日(水)～17日(月)

岩堀、新田、横落、荻、芦谷、幸田、野場、永野、三菱

13日(木)～18日(火)

里、市場、海谷、須美、六栗、上六栗、桐山、逆川

●燃えないゴミ

11日(火)～16日(日)

長嶺、久保田、坂崎、大草、高力、荻

12日(水)～17日(月)

鷺田、岩堀、横落

13日(木)～18日(火)

芦谷、幸田、里、三菱

7日(金)～19日(水)

市場、海谷、逆川

8日(土)～20日(木)

新田、野場、永野、須美、六栗、上六栗、桐山

●し尿収集・浄化槽清掃

14日(金)～18日(火)



## 学校教育課

## 学校週5日制始まる

子供たちにゆとりを与え、子供たちが主体的に活動できるようにという願いを込めて、9月から学校週5日制が実施され、月1回第2土曜日が休みになります。

実施されるのは、全国の国公立の幼稚園、小学校、中学校、高等学校、盲・ろう・養護学校で、私立の学校にも協力が求められています。

## 〈学校では〉

学校では、新しい学習指導要領を基に、生活体験を重視した授業の実践や子供の側に立って学校行事の精選等をして、授業や学校運営の工夫をするとともに子供たちが楽しい学校生活が過ごせるようにしていきます。

## 〈家庭や地域では〉

月1回の土曜日の休業日には、家族のふれあいを深めたり、子供自身の立てた計画で楽しい休日が過ごせるように工夫したり、また地域の活動に積極的に参加することも大切です。

子供たちのこうした活動の積み重ねが、これからの社会の変化に対応できる心豊かでたくましい人間の育成に結びついていきます。

## 〈みんなで手を携えて〉

学校週5日制の推進には学校・家庭・地域社会がそれぞれの役割を見直し、一層連携を深めていくことが必要であり、休日が増えることによって、子供たちが生活を活気あるものにしていくことを社会全体で育てていきましょう。

## 西三河教育事務所

## いじめ電話相談

と き 土、日、祝祭日を除く毎日。午前9時～午後4時

ところ 西三河教育事務所

相談員 大見鎧男氏

相談先 ☎22-0900（専用電話）

なお、学校でのいじめなど本人や保護者からの相談もお受けします。

## 消防署

## 天ぷら油火災

ここ数年、天ぷら油火災が増え続けています。天ぷら油火災は全国的に急増しており、建物火災の出火原因のワースト1なのです。この火災の出火原因は、手軽な冷凍食品の普及にあります。油は加熱し続けると自己発火するのです。

天ぷら火災を防ぐ決め手は、揚げ物をしている時はその場を離れない。離れるときはコンロの火を必ずきる。この2点に尽きます。

私たちは「火を消すには水」と、とっさに判断しがちですが、天ぷら火災には非常に危険です。もしも水を入れると爆発音とともに数メートルの火柱が上がり、大火災になってしまいます。消火器が近くに無いときは、次のような消火をしてください。

①炎が小さければ、ぴったりしたフタをする。

②野菜を大量に入れる。

③マヨネーズ(500グラム以上に限る)を入れる。ただし、これらの方法は火を弱めることは出来ませんが、完全消火は出来ません。

消火器を使う上で注意することは、油なべに近づけすぎないことです。近づけすぎると、消火器の圧力で油が自分に跳ね返って大やけどするからです。天ぷら油火災用のスプレー式の小型消火器があります。台所に一台備えましょう。



## 夏期巡回ラジオ体操会

NHK第1ラジオ生中継ノ

と き 8月11日(火)午前6時～7時(受付は午前5時半～)

ところ 幸田中学校運動場(雨天の時は体育館)

その他

●先着3,000名様に参加賞を

差し上げます。

●会場が体育館になる場合は、入場制限があります。

●自家用車の人は、できるだけ乗り合いでお越しください。

問い合わせ先 社会教育課スポーツ係<内線411>

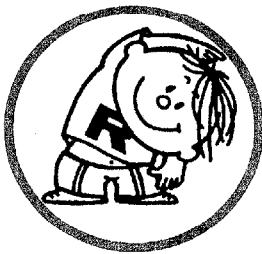

## 母子家庭相談

と き 毎週月曜日 午前10時～午後5時  
 受付 福祉係〈内線123〉  
 相談員 愛知県母子相談員 小坂まり子氏

## 保 健 課

## 8月の神経芽細胞腫検査

平成4年2月生まれの乳児を対象に、神経芽細胞腫検査を行います。4か月児健診で配布した「ろ紙」に尿を湿らせて、愛知県健康づくり振興事業団へ必ず郵送してください。

## 老人健康相談

と き 毎週火、水、金曜日 午前10時～正午  
 ところ 老人福祉センター  
 担当医師 金山政敏氏  
 内 容 検尿、血圧検査、診察、保健指導  
 ○相談を受ける人は健康手帳をお持ちください。  
 ○曜日は都合により変更することがあります。  
 ○対象は40歳以上です。

## 健 康 教 育

と き 8月20日(木) 午後2時～3時半  
 ところ 幸田町保健センター  
 演 題 アトピー性皮膚炎  
 講 師 水野医院 水野周久先生

## 社会教育課

## ギ ネ ス 大 会

と き 8月23日(日) 午前8時半～正午  
 ところ 幸田小学校運動場(雨天時は体育館)  
 申込期限 8月15日(土)  
 申 込 先 生涯学習係〈内線413〉、または地元の  
 ファイブサークル指導員  
 参加賞、ギネス賞など多くの賞を用意しています。ご家族での参加も大歓迎です。

## 盆 踊 り 大 会

と き 8月16日(日) 午後7時～10時  
 当日、雨天の場合は17日(月)に順延。  
 ところ 荻谷小学校運動場  
 夜店もできますので、ご家族での参加をお待ちしています。

## 家庭婦人卓球大会

と き 8月30日(日) 午前9時～  
 ところ 荻谷小学校体育館  
 参加資格 町内在住の家庭婦人  
 種 目 ・団体戦の部(シングル4・ダブルス1)  
 ・個人戦の部  
 申 込 先 スポーツ係〈内線411〉  
 申込期限 8月24日(月)

愛知県都市対抗  
ソフトボール幸田大会

と き 8月23日(日)、30日(日) 午前9時半～  
 ところ とばね運動場、中央運動場  
 出場チーム 県内の市町村などの代表チーム  
 (男・女)で、本町からは男子の  
 部に須美チームが出場します。

## 岡崎保健所

## 筋 拘 縮 症 の 健 診

と き 8月20日(木) 午後1時～2時  
 ところ 岡崎保健所  
 担当医 杉浦医師(市立岡崎病院)  
 内 容 健康診査と相談(医療給付制度あり)  
 問い合わせ先 岡崎保健所 ☎22-2501

## 寄 付 ありがとうございます

幸田町社会福祉協議会へ  
 和幸建設株式会社様 56,000円  
 交通安全推進協議会へ  
 幸田町自動車組合様 ストップマーク36枚

## 「わかしやち国体」会期決定

6月29日に開催されました日本体育協会国体委員会で、第49回国民体育大会の会期が決定されました。

この会期決定を機に、「わかしやち国体」を県民総参加の爽り多い国体にするために、

より一層のご支援ご協力をお願いいたします。

◎夏季大会  
 平成6年9月3日～6日

◎秋季大会  
 平成6年10月29日～11月3日

〈愛称 シャッチー〉

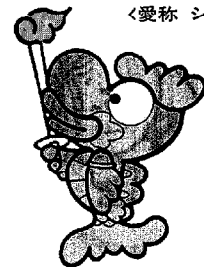

## 今月の税金と料金納付

●特別土地保有税	取	得	分
●町民税・県民税	第	2	期
●個人事業税	第	1	期
●国民年金保険料	8	月	分
●保 育 料	8	月	分

※納 期 限 8月31日(月)

### 総 務 課

## 行 政 相 談

と き 8月19日(水) 午前9時～正午  
 ところ 役場1階 101会議室  
 相談員 池田 一市氏 自宅☎62-1302

## 幸 田 町 犯 罪 状 況

6 月	侵入盗	車両関係盗	その他	計
件 数	1	12	3	16

## 夏 の 防 犯 運 動

8月1日から31日は夏の防犯運動実施期間です。夏はドロボウやチカンが多発する季節です。この時期は家を留守にしたり、暑さから戸や窓を開け放すことも多くなり、そこを狙ったドロボウの被害も心配されます。お出かけやおやすみのとき、車から離れるときは、必ずカギかけをし、安全で楽しい夏を過ごしましょう。

### ★犯罪防止のポイント

- ・ちょっとした留守でも必ず戸締まりをしましょう。
- ・隣へ一声かけましょう。
- ・夜間、無人となる店舗や事務所には現金や貴重品を置かないようにしましょう。
- ・暑くても、必ず戸締まりをしましょう。

### 住 民 課

## 国民健康保険被保険者証の更新

現在使用中の保険証は、8月31日で有効期限がきれます。新しい保険証は、8月末日までに加入の家庭へ郵送します。現在お持ちの保険証は9月1日以降は使用できませんので、各区で取りまとめ回収しますので、ご協力ください。

### 福 祉 課

## 児童扶養手当・特別児童扶養手当 遺児手当の現況届

8月1日現在、上記手当を受給してみえる人は、現況届を提出してください。これは受給者の受給資格、及び所得状況を確認し、引き続き手当を受けられるかどうかを決定するためのものです。この届け出をされない場合は、8月分以後の手当を受けられなくなることがあります。

提出期間 8月11日(火)～9月10日(水)

提出場所 児童係〈内線125〉

提出用紙 児童係に用意してあります。

## 老人福祉センター行事

健康相談 毎週火、水、金曜日(担当 保健課)

8月5日(水) 民踊(佐々波会)

11日(火) 民踊(友の会)

せん茶接待

19日(水) せん茶接待

21日(金) 民踊(なでしこ会)

25日(火) 箏曲(遠望峰の会)

26日(水) 詩吟(関心流)

## 心 配 ご と 相 談

と き 毎週水曜日 午前9時～正午

ところ 役場101会議室

相談員 8月5日 本田治三郎氏 榊原美智子氏

12日 池田正義氏 立川時子氏

19日 日高恒夫氏 山科初子氏

26日 稲吉信夫氏 三輪八重氏

## ストップ・ザ・交通事故

6 月 の 事 故 状 況	件数(人数)累計(1～6月)	
	死亡	0(0)2(2)
	重傷	1(1)1(1)
	軽傷	11(12)53(61)
	物損	98 488

## 高めようモラル守るルール

## 運転免許証更新業務の変更

8月1日から実施

①土曜日は、完全閉止します。

平針試験場、東三河運転免許センター及び各警察署では土曜日の免許事務は取り扱っていません。

②日曜日窓口は、継続で開設します。

平針試験場は、現在実施している日曜日の更新業務のみ引き続き行います。受付時間は、午前8時45分から正午までと、午後0時45分から午後3時までです。

問い合わせ先／運転免許試験場☎052-801-3211

① 難病で悩んでいる人、難病ではないかと心配している人は岡崎市医師会難病相談室☎52-1572へ相談日時を電話予約してください。秘密厳守ですから、お気軽にご相談ください。

# 岩瀬ひろしさん

●いわせ・ひろし 本名は寛治かんじ。大正12年9月1日生まれ68歳。作詞家、日本作詞家協会評議員、日本音楽著作家組合理事。主な作品に「マリモの唄」「青春サイクリング」「りんどう小唄」などがある。東京都保谷市に在住。逆川区の稲吉信夫さんの叔父（母の弟）

## 短時間集中方式



昭和五年四月、入学したてのピカピカの小学一年生。受け持ちの先生がやさしくI少年に声をかける。「一つ二つと教えられるところまで言っごらん」「うん」I少年はハイという言葉を知らない。「ひとつおつ、ふたあつ、みつつ、えーと七つ八つ……」しばし沈黙。先生が「その次は？」と促す。I少年は少しもおじけず「知らん」と答える。先生は、いささかあきれ顔。次は国語。「この字が読めるかな？」と一枚の紙片を示す。それにはI少年の名前が片仮名で書かれていた（当時は平仮名より片仮名を先に教えた）。「知らん」とまたぶつきらほう。「自分の名前も読めないの」と苦笑。要するに文字と名のつくものは全く知らないのである。現今小学生にもなって十まで教えられず、一文字も読めないなどという子は特殊な障害者でない限り、まずいないであろう。

I少年は末っ子、兄や姉は成績優秀で上級学校へ進んでいる。長兄は高校をトップで出て銀行勤め。ところが身持ちが悪く金を使い込み、身代まで傾けた。その親父の弟、つまりI少年の叔父も頭のいい人だったが、新興宗教とやらにおぼれて親から分けてもらった広い屋敷をも売り飛ばし、スツカラカンの丸裸になったというので、オフクロは頭のいいヤツはロクでなしという無謀な定義を心に植え付けていた。「学問なんて出来ない方がいい」今の教育ママが聞いたら啞然とするような信念で逆方向の躰をした。しかし、I少年は勉強大好き少年だった。授業が楽しくて仕方ない。とはいえ、帰宅して勉強などしようとするれば叱り飛ばされ、のら仕事に駆り出される。予習復習どころか、夜も本やノートを開くことを禁じられた。……が、そこは生活の知恵、学校の授業が真剣勝負、食欲に知識をわが脳に叩き込む術を会得した。即ち短時間集中方式である。

でも、この幼少時代に培われた特技はI少年（即ち私）の将来に大きなプラスになった。時間を最大限に生かして事に当たる。そして、余った時間をより有効に活用する。今のレジャー時代にマッチした生き方を半世紀前からエンジョイしていたことになる。ああオフクロよ、ありがとう。

### 編集後記

▼今月号はいろいろな方から広報掲載の依頼があり、とてもうれしく思います。岩堀区民バレーボール大会優勝の欠西チーム、ミジッコの仲間、大変珍しい「ホウネンエビ」を飼っているわしだ保育園、交通安全週間にちなんで保育園と幼稚園にビデオと風船を配った商工会青年部の皆さん。お電話いただき、ありがとうございました。▼町内の中学二年生からの一枚のはがきは、デザインも素敵で、現代っころしさが出ていました。▼これからもドンドンお便りください。皆さんからのお便りがフアイトにつながります。

AUG

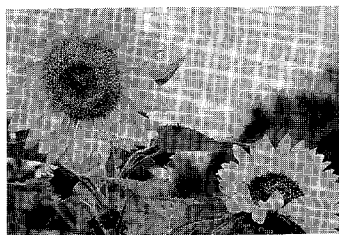

# 幸田町職員採用候補者募集

平成5年度に採用する幸田町職員の採用候補者試験を次のとおり実施します。

## 募 集 要 綱

募集職種	学 歴	採用人員	応 募 資 格
一般事務職	大 学	若干名	平成4年度中に卒業見込みの人
	短大・専門学校		
	高 校		
土木技術職	大 学	若干名	平成4年度中に卒業見込みの人
	短大・専門学校		
	高 校		
福祉施設職 (指導員)	大 学	若干名	平成4年度中に卒業見込みの人 ただし、社会福祉主事、社会福祉士又は介護福祉士の資格を平成5年3月までに取得あるいは、取得見込みの人
	短大・専門学校		
図書館司書	大 学	若干名	昭和40年4月2日以降に生まれた人で、図書館司書の資格を平成5年3月までに取得あるいは、取得見込みの人
	短大・専門学校		
	高 校		
保 母 職	短 大	若干名	昭和45年4月2日以降に生まれた人で、保母資格を平成5年3月までに取得あるいは、取得見込みの人
消 防 職	大 学	若干名	平成4年度中に卒業見込みの人
	短大・専門学校		
	高 校		
給 与	幸田町職員給与基準による		
試 験 内 容	第1次 { <ul style="list-style-type: none"> <li>・一般教養筆記試験</li> <li>・専門試験(保母、消防適正)</li> <li>・論文</li> </ul> 第2次 { <ul style="list-style-type: none"> <li>・面接</li> <li>・体力テスト</li> </ul>		
試 験 期 日	第1次〔9月20日(日)〕 第2次〔10月25日(日)〕		
試 験 場 所	幸田町役場(4階ホール)		
提 出 書 類	(1) 町の定める受験申込書(総務課にあります) (2) 履歴書 (3) 写真(たて4cm、よこ3cm、上半身で3箇月以内に撮影) (4) 最終学校卒業(見込)証明書 (5) 同 成績証明書 (6) 健康診断書(公立病院又は保健所) (7) 各種資格証明書の写		
申 込 受 付 期 間	平成4年8月3日(月)～8月31日(月) (役場執務時間中に限る)		
申 込 先	額田郡幸田町大字菱池字元林1番地1 幸田町役場 総務部 総務課 行政係 ☎62-1111		

- 【注】(1) 提出書類は、一切お返しいたしません。  
 (2) 提出書類に記入漏れ等不備のある場合は、受付けすることができませんので、十分注意してください。

# 保健所だより

岡崎保健所  
 総合相談専用  
 ☎ 三三〇三二  
 ☎ 三三〇三九

## 8020運動

### 長生きは丈夫な歯から歯ぐきから

楽しい食事、普段の会話、さらに若々しい表情の維持など歯と歯ぐきの健康は、明るい豊かな生活に欠かせないものです。こうしたことから、80歳になっても自分の歯を20本以上保つ「8020運動」が提唱されています。

一人平均の残存歯の数は、年齢が高くなるにつれ減少のカーブが急になり、自分の歯が20本以上あ

る人の割合も、35〜44歳では94%に対し、55〜64歳になると48%と2人に1人は自分の歯が20本無いのが現実です。

図1は、歯が喪失していない者と喪失している者とのそしゃく能力の違いを示したものです。歯が全て揃っている人を100%とした場合、部分的な入れ歯を入れている人は30%に、全て歯を喪失し総入

れ歯を入れている人は22%に、そしゃく能力は減少します。

図2は、おいしく噛めるために必要な歯の本数を示した図です。自分の歯の本数が減少すれば、必ず食生活の幅は狭められ豊かな生活には結びつきません。自分の歯を守るためには、歯みがきも大切ですが全身の健康管理にも気を配ることが大切です。

#### 入れ歯とそしゃく能力



図 1

#### おいしく噛めるために

—何本の歯が必要—

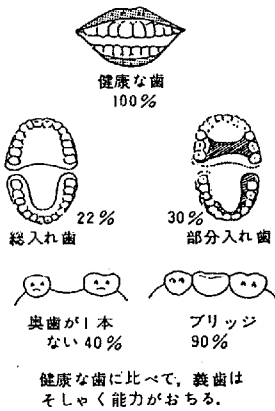

図 2

#### 「歯と歯ぐきの健康を守る 7か条」

- 1、健康管理に気を配る。
  - 2、バランスのとれた食事を!!
  - 3、よく噛んで食べる。
  - 4、ていねいな歯みがきを!
  - 5、まず歯ブラシの点検から
  - 6、定期的な歯科健診を!!
  - 7、症状があればすぐ受診を!
- 1日目標30食品をとり、甘い物は控え、減塩にも心がけ、食物繊維、カルシウムをしっかり取る。
- 一度、歯科医師や歯科衛生士による専門家の指導を受けることは効果的です。
- 傷んだ歯ブラシや無理な力での歯みがきは、かえって逆効果です。自分に合った歯ブラシを見つけてみましょう。
- 年に一度は健診を受けましょう。ホームドクターを持ち、何でも相談することは大切です。
- 放置したままでは治りません。

### 県の完全週休二日制の お知らせ

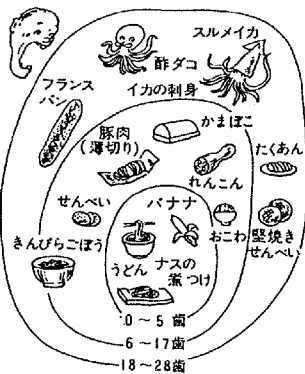
愛知県の機関は、八月一日からすべての土曜日が休みにになりました。

岡崎保健所もすべての土曜日を休ませていただきますので、ご理解とご協力をお願いします。



### こんな病気が あります

- コレラ
- 腸チフス
- 赤痢
- 肺吸虫症
- 細菌性食中毒
- 流行性肝炎

東南アジア、アフリカ、中南米、中近東などの熱帯、亜熱帯地方では、国によっては常に伝染病の発生している地域もあり、旅行者もそれらの病気に感染しやすい環境にありますので、十分な注意が必要です。

## 飲食物などから 感染する病気

シンナー等の薬物乱用が増加しています。そこで、薬物乱用を防止するには、  
家庭においては①日頃からシンナー等の有害性・危険性の話し合いをし、理解させる。②非行とのかわりが深いので外泊、深夜徘徊等日頃の行動を観察する。③家

### シンナー等薬物乱用を防止しよう!!

庭措置できない時は、早目に学校・警察等の相談指導を受ける。  
地域では①乱用しているのを見つけたら、注意するか、警察へすぐ通報する。  
このように皆さんの理解と協力が必要です。ぜひ薬物乱用防止にご協力ください。

- ① 海外で病気にならないために、旅行先はなるべく衛生事情のよい所を選ぶ。
- ② なま水、なまものは避け、蚊等の虫に刺されないようにする。
- ③ 暴飲暴食はしない。

帰国時、帰国後  
① 帰国時の健康チェックには正直に答え、下痢、発熱等の症状があつたり、続いている場合には、必ず申告する。  
② 帰国後に下痢、発熱等の症状が出た場合は、直ちに医療機関で診察を受け、海外旅行をしたことを告げる。受診後は結果が判明するまで行動を自粛する。  
なお、保健所から調査協力をお願いすることがありますので、ご理解願います。

## 海外旅行される方々へ こんなに多い感染症

最近、海外旅行に行かれる方が多くなるにともない、赤痢や腸チフス、コレラ等の法定伝染病を含めた病気が海外から持ち込まれる事例がしばしば見られます。

昨年、愛知県では赤痢、腸チフス、コレラ等の法定伝染病患者（疑似症を含む）が59人発生しましたが、そのうち45人（76・3%）が海外で感染したことがわかっています。また、本年も5月末までに20人の法定伝染病患者が発生

し、そのうち12人（60%）が輸入事例であることが確認されており

赤痢や腸チフス、コレラと言いますと、現在の日本ではなじみの薄い病気ですが、東南アジアやアフリカ等の開発途上国ではまだまだ多くの患者が発生しています。

### 接しよくによって感染する病気

- エイズ
- 梅毒
- 淋病
- 軟性下かん
- そけいりんパ肉芽しゅ

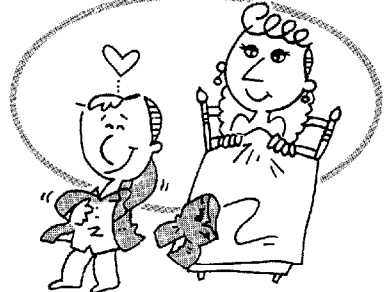

- ④ 旅行前に必要な予防接種を受ける。なお、行先により種類が異なるので、旅行業者等に問合せをする。
- ⑤ 行きずりの人との性的接しよくを避ける。
- ⑥ 帰国時、帰国後  
① 帰国時の健康チェックには正直に答え、下痢、発熱等の症状があつたり、続いている場合には、必ず申告する。  
② 帰国後に下痢、発熱等の症状が出た場合は、直ちに医療機関で診察を受け、海外旅行をしたことを告げる。受診後は結果が判明するまで行動を自粛する。  
なお、保健所から調査協力をお願いすることがありますので、ご理解願います。