

ストップ・ザ交通事故

12月の事故状況	件数 (人数) 累計 (1~12月)		
	死亡	2 (2)	8 (8)
重傷	0 (0)	1 (2)	
軽傷	15 (17)	139 (171)	
物損	78	872	

写めようモラル守るルール



主な内容

	ページ
交通死亡事故 ^{ゼロ} 運動展開中…	2~4
水田農業確立後期対策……………	5
みんなの広場……………	8~9
幸田町生活学校レポート…………	10~11
幸田のひと……………	17

晴れて成人式

1月15日の成人の日に、幸田中学校体育館で、第43回幸田町成人式が開催されました。会場には411名の新成人が、大人としての心構えも新たに式典に参加。晴れて迎えた成人式に笑顔と青春が満ちあふれていました。

交通死亡事故

〇 ぜ 運動展開中。

昨年は最悪
町内で八人が
交通事故で死亡

昨年は、交通事故が過去になく増加しました。特に、死亡事故は前年よりも五名も増加するという最悪の状況になり、幸田町は十二月に交通死亡事故多発非常事態宣言を発令しました。

岡崎警察署管内市町別交通事故発生件数

年別	区分		死亡	重傷	軽傷
	市町別	件数			
2	総件数	28 (29)	35	1,556	
	岡崎市	19 (20)	32	1,395	
	幸田町	8 (8)	1	139	
	額田町	1 (1)	2	22	
元	総件数	25 (25)	50	1,575	
	岡崎市	21 (21)	41	1,448	
	幸田町	3 (3)	6	111	
	額田町	1 (1)	3	16	
増減	総件数	+3 (+4)	-15	-19	
	岡崎市	-2 (-1)	-9	-53	
	幸田町	+5 (+5)	-5	+28	
	額田町	0 (±0)	-1	+6	

() は死者数

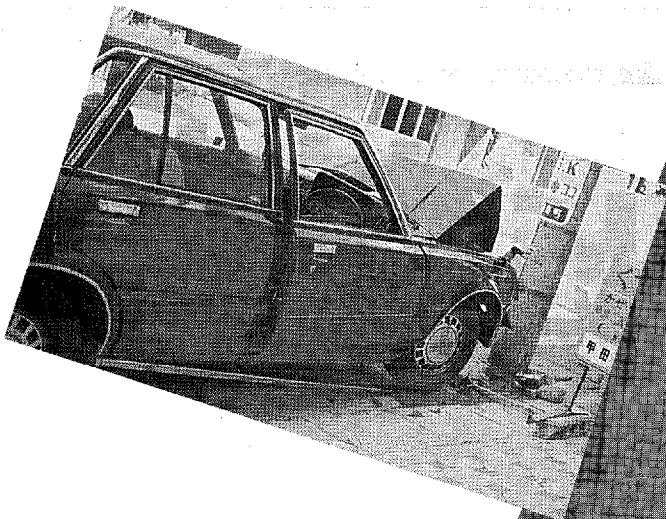

交通事故実態調査

交通事故実態調査とは、昨年1年間に幸田町で発生した交通事故の実態を岡崎警察署の協力でまとめたものです。

総件数 1,020件
●印 死亡事故
○印 重傷事故
月平均 85件

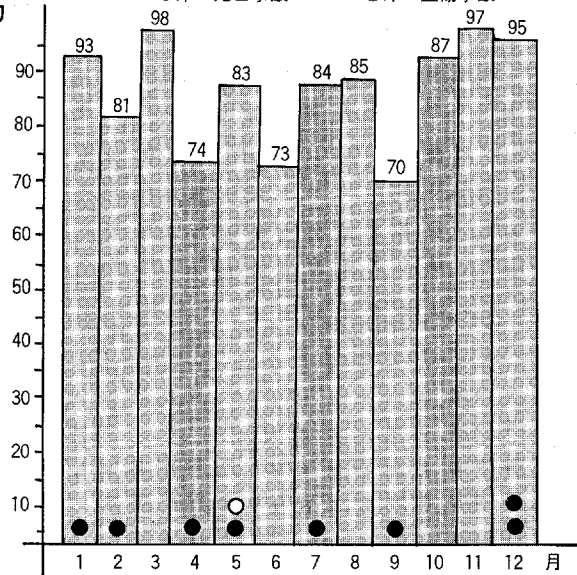
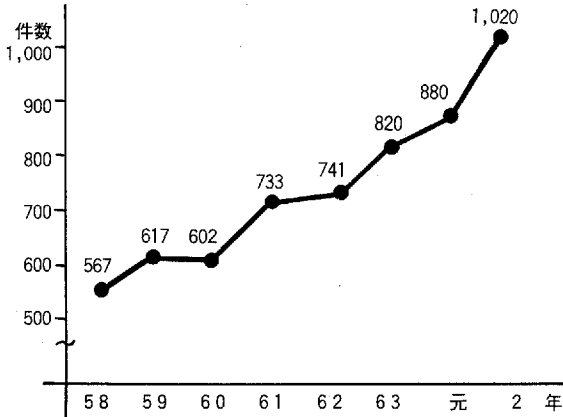

死者八人。うち五人がお年寄り

昨年は交通弱者であるお年寄りのミニバイク・自転車・歩行横断での事故が目立った年でした。お年寄りは高齢になればなるほど、あらゆる能力が低下してきます。家族が的確に判断し、指示してあげましょう。そうす

ることにより、防ぐことのできる事故も数多くあります。特に、ミニバイク・自転車などの事故は、もう乗らないという判断をしていただくことも交通事故から身を守る自己防衛の手段ともいえます。

人身事故の半数以上が国道

人身事故を類型別にみると、追突事故が大半を占め、国道に集中しています。追突事故こそドライバーの不注意にほかなりません。自分はルールを守って

いても、どのような状況になるかわかりません。周りの状況に気を配り、スピードを控えましょう。車間距離は十分に保つことが大切です。

多発する若者の無謀運転

年齢層でみると、一般の運転者に比べ若者の運転による事故が約四倍も発生しています。若者の間では、「スピードを出すのがスリルがあっていい」とか「限界までのスリルが何ともい

えない」という言葉をよく耳にします。運転免許と車を手に入れたことから、スピードを出したい気持ちは分かりますが、常に事故と背中合わせにいる自分に気付いてほしいものです。

信号機のない交差点での事故

町内の方がよく起こす交通事故は、使い慣れた交通量の少ない交差点での出会い頭の事故で

す。見通しの悪い交差点では、必ず一度止まって安全を確かめてから通行するのが鉄則です。

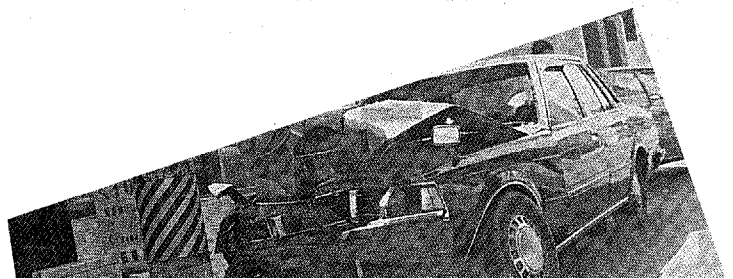



慣れているからといって、うっかりとか、たぶん良からうでは、思わぬ事故につながります。このような交差点では、子どもや自転車などの飛び出しがあることを予測して、進入すべきです。一度、自分で毎日利用している通勤道路や買い物で利用している道路に、そのような箇所がないか考えてみてください。

昨年の 交通事故を 分析して

昨年の事故は、どれを取り上げても各自のモラルにほかなりません。このモラルは周りの環境、家庭、職場などで高めることができます。1人の一瞬の不注意で発生させてしまう交通事故の恐ろしさは、私たち一人ひとりの交通安全対策にかかっています。今年も毎日のように発生している交通事故に歯止めをかけようではありませんか。心新たに安全運転に努めてください。

1日1円で助け合う交通災害共済

万一の備えは万全ですか。交通共済は住民の皆様の安心と幸せを願い、だれでも加入できる手軽な共済です。ぜひご加入ください。

共済掛金

1人年額 360円

共済期間

4月1日から翌年3月31日まで

災害見舞金

最高(死亡)100万円補償。1等級から11等級まで災害の程度により支給されます。

加入方法

今月中に区長、もしくは組長から申込書が渡されますので、職場、町内、家族ぐるみで万一に備えましょう。

問い合わせ先

役場総務課庶務係 ☎62-1111
へ、お気軽にご相談ください。

交通死亡事故 0%運動 展開中。

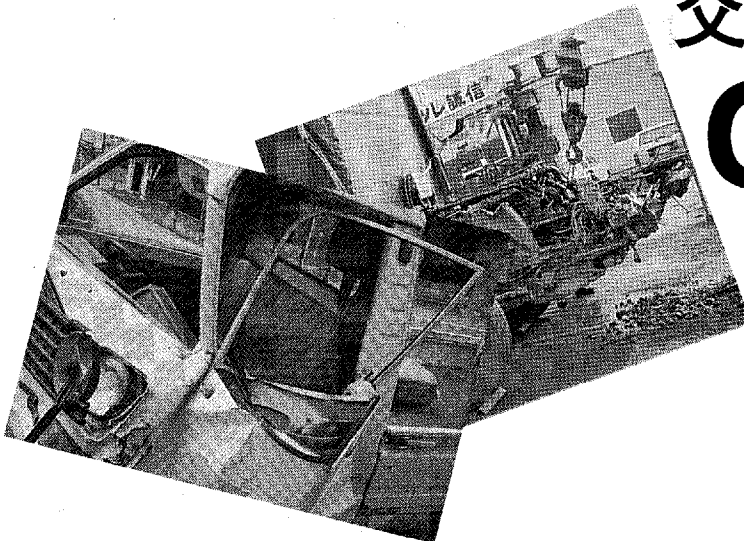

水田農業の確立を目指して

■水田農業確立対策がなぜ必要なのか。

産業課

国民の食生活の変化の中で米の需要はなお減少し、需給ギャップは拡大する傾向となっています。米は、我が国農業の最も基幹となる作物であり、水田は、単なる生産手段ではなく、国土保全などの役割も果たしています。このため、需要の動向に対応した米生産を進めるとともに、高い生産力を持ち重要な役割を果たす水田の高度利用を実現していくことが必要なのです。今年度からスタートした水田農業確立後期対策は、転作等目標面積八三万ha（全国）で進められています。ここに、本町の平成二年度の実施見込み（十一月七日現在）の状況を紹介します。来年度の推進についてご理解とご協力をお願いいたします。

転作などの実施状況

本町の平成二年度の転作等目標面積は、二五七haとなっています。これに対して、転作等実施見込面積は、二九四・二haで、目標達成率は一一四・五％となっています。目標が達成されたことは、関係者が一体となって取り組んだ結果です。

◆態様別

転作等実施見込面積二九四・二haの内訳は、次のとおりです。

①麦、大豆、飼料作物などのいわゆる転作に係るものが、全体の約

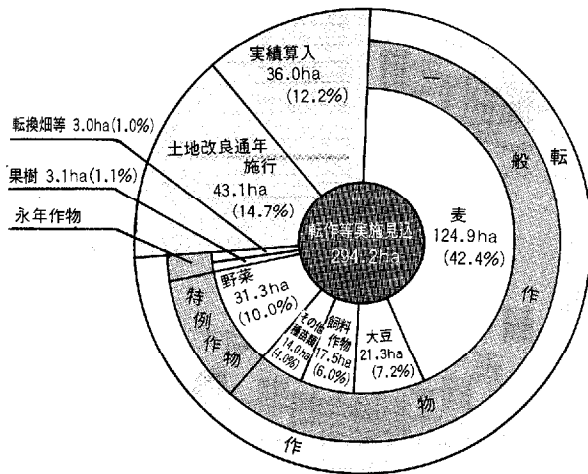

七割を占め、二一五・一ha。②実績算入（助成金支払いの対象とならないが、目標達成の判定上転作などとしてカウントできるもの）は、前年より二・五ha増加し、三六haとなっており、転作及び実績算入の二態様で八割強を占めています。③土地改良事業を通年施行するものに係る面積は、四三・一haで前年に比べ二・五倍となっているのが今年度の特徴です。

◆作物別
転作等実施見込面積の約七割を占める転作のうち、麦、大豆、飼料作物などの一般作物転作が一六三・七ha。果樹などの永年作物、野菜などの特例作物の面積は、それぞれ六・一ha、三・三haで、果樹の主なものとして、なし、かき、野菜では、い

生産性の高い水田農業の確立
以上のように、後期対策は、高効率生産単位育成加算への積極的な取り組みにより水田農業の確立に向け、まずは順調にスタートしました。

国では、平成三年度転作等目標面積を二年度と同じ八三万haとして推進されることが先に決

ちご、なすの順となっています。

◆加算の状況

加算額は、基本額が交付される水田などのうち、一定の要件を満たしたものについて、基本額に付加して交付されます。後期対策では、前期対策より加算を重視した助成金体系に改められました。

生産性向上加算は、一八五・八haで転作面積に占める割合は八六・四％となっています。なかでも加算単位が一〇a当たり二万六千円と高単価（他の生産性向上加算は二万円）の加算として本年から導入された高効率生産単位育成加算は、一六〇・二haで、前年度の団地加算にかわり生産性向上加算面積全体の八六・二％に達する見込みです。

定されました。本町の転作等目標面積も二年度と同じ二五七haとなりました。

平成三年度は、本対策の締めくくりに向け、極めて重要な時期に当たることとなります。今後生産者、農協、町が一体となり、推進を図ります。

こうたみ **て** ある記 ⑩

松平家と本光寺

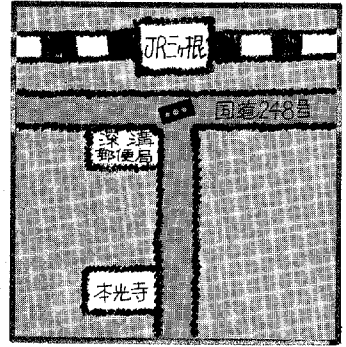

本 光 寺

かかりました。この頑張りが西軍の侵攻を遅らせ、関ヶ原で東軍が勝利し、徳川幕府三百年の基礎を築いた一因といえるでしょう。この時、伏見城の中には深溝の松平家忠(第四代)がいました。深溝松平家は父祖代々徳川家に忠勤を励んだ家柄で、家忠はこの時に戦死しています。深溝松平家の菩提寺となつて

関ヶ原の合戦前夜の慶長五年七月十九日、石田三成の率いる西軍約四万人は、伏見城を取りまいていました。城内には上杉倒伐に向いた徳川家康から留守を命ぜられた、鳥居元忠ら約千八百人がこもっています。圧倒的な戦力差にもかかわらず、伏見城は城兵のほとんどが討死にし、落城するまでに十三日間

に紅梅と各種、百二十本の梅が一斉に咲きそろう様は、この近辺にはあまりない規模といえるでしょう。古くから日本人に愛されていた梅の花。ぜひ一度、本光寺を訪れて、郷土の歴史にも思いをはせながら、梅の花を鑑賞していただきたいものです。

いるのが本光寺です。本光寺には深溝松平家十九代までのお墓があります。由緒ある本光寺の名物は数多く植わっている花木です。アジサイ・椿とともに見事なのが境内の梅です。本光寺の梅は例年ですと、他の木々が冬の眠りから覚めやらぬ三月上旬に満開となります。老木から若木、白梅



山口 利幸くん(6年)

先生から友達と楽しくタイヤ乗りをしている様子がよく表現されています。胸の文字など細かいところもよく工夫されています。

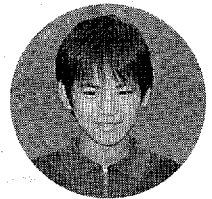

小学生 画伯登場

坂 崎 小学校

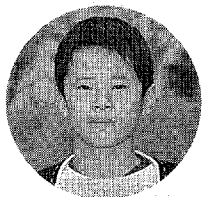

先生から顔を丸く彫ることにより、ほっぺの丸みが出ています。服もしわのある方向に細かく彫っており、動いている様子が伝わってきます。

小野 伸一郎くん(2年)

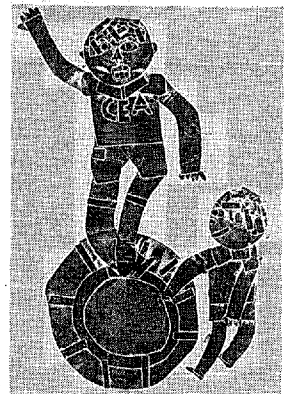

みんなの広場

★身近なでき事や、話題を
企画課情報係まで ☎62-1111

消防団に新型消防車を配備

平成2年12月15日(土)、第1分団の上六栗と第4分団の上六栗に小型動力ポンプ付積載車が更新配備されました。これらは通産省から石油貯蔵施設立地対策等交付金を受けています。

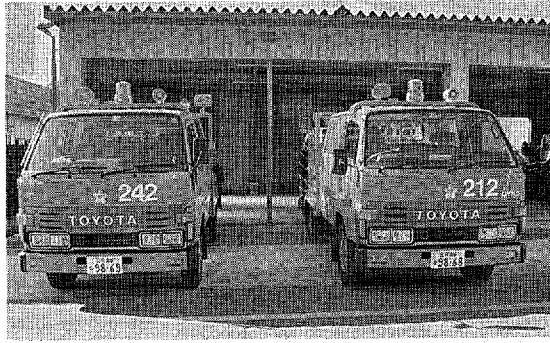

厳しい寒さの中で年末夜警

平成2年12月27日(木)から29日(土)までの3日間、消防団・各地区自警団による年末夜警が行われました。厳しい寒さの中、連日明け方まで町内を巡回し、火災警戒にあたりました。



消防出初め式

1月6日(日)、幸田中学校運動場で更新配備されたばかりの消防車3台も参加し、消防出初め式が行われました。また、消防活動などに功績のあった消防団員を始め、多数に表彰状が渡されました。

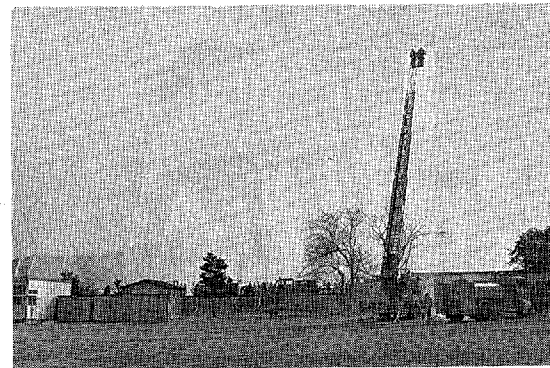

MATSURI



三河万歳保存会へ ウィーン市長から感謝状

平成2年10月26日から28日の3日間、オーストリアのウィーンで開催されたウィーン日本祭(日本文化国際交流準備委員会主催)に幸田三河万歳保存会が出演したことに対して、ウィーン市長から感謝状が送られてきました。

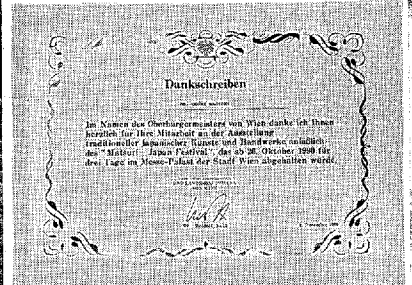

感謝状

1990年10月26日より3日間ウィーンのメッセパラストで開催された「まつりージャパン・フェスティバル」に参加され、日本の伝統的工芸・芸能の展示・実演をされたことに対し、市長の名において感謝の意を表します。

1990年11月1日

ウィーン市長
ヘルムート・ツイルク

以上

交通事故の少ない街に

田中とよ子さん(市場)

町政モニターをさせていただき、早いもので十か月が過ぎました。恥かしいことに、今までは町政に対し、あまり関心がありませんでしたが、モニターを受けて目を向けるようになりました。

幸田町の人口も三万人を超し、今後の町勢の限らない発展を確信しています。

このごろ、気になることの一つに交通事故があります。人口増に比例してか、交通事故が増加し、昨年は町内で八名もの方の尊い命が失われました。特に若い人の暴走による自損事故、

生きがいセンターだより

「某月某日」

「ご自由に」

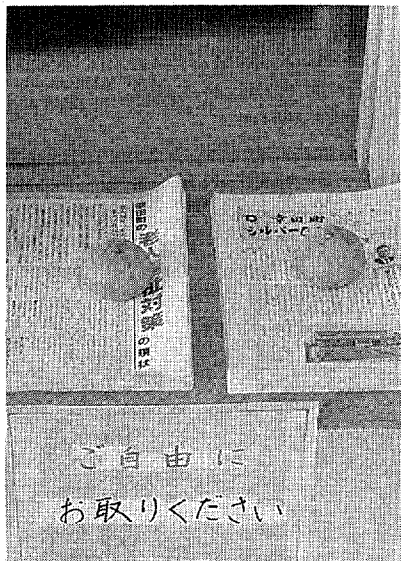

シルバーなかまの現状が、9月の広報「こうた」で紹介されました。また、生きがいセンターだより「シルバーひろば」も10月に創刊されて、各家庭に配布されました。

それらの残部をセンターの受付カウンターに展示し、「ご自由にお取りください」と張り紙をしておきました。

某月某日、玄関の扉を開けたら、強風で数枚がロビーの中に舞いました。早速、重しとしてとりあえず、みかんを乗せておきました。

シルバーなかまも、また外部から来られた方も、印刷物を自由に持っていかれます。

今日も仕事が終わって、なかまがロビーに集まってきました。するとIさんが「先生、「ご自由にお取りください」って、このみかんも取っていいだかん？」

一瞬、ロビーが笑いで騒がしくなりました。

病気をしない元気な子に

無病息災、五穀豊饒を願い、1月11日(金)、深溝保育園で花の木もちづくりが行われました。とりあしの木に赤・白・緑・黄の丸い花もちを飾り、楽しい一日を過ごしました。



新年をお祝いし、みんなで楽しもう

1月18日(金)、豊坂保育園で新年子ども会が行われました。94人の園児は、福笑い、すごろく、パズル、こま、かるた、トランプ遊びをし、新年のお祝いをみんなで楽しみました。

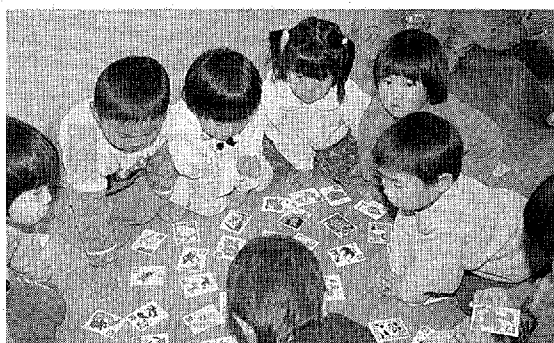

力作がそろった書き初め作品展

1月5日(土)から12日(土)まで役場で子ども会書き初め作品展を開催。金賞：3年/鈴木紀子・伊藤比呂史、4年/小川好美・桑子友美、5年/浅井菜穂・野村麻紀、6年/稲吉崇史・谷川裕美

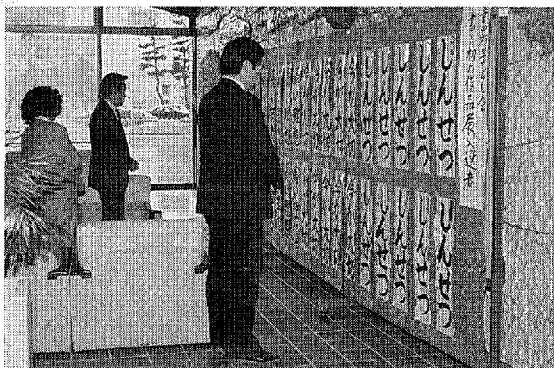

お年寄りや幼児などの不注意、巻き添えによる事故が多いように思われます。

私もハンドルを握る一人ですが、幼児の飛び出しに「ビックリ」することがあります。また、夜間には黒っぽい衣服の歩行者、無灯火の自転車などに、気がつくのが遅れ、急ブレーキを踏んで、後で足がガクガク震えた覚えがあります。

今一度、私たち一人ひとりが交通安全について考えたいものです。ハンドルを握る人はハンドルに、歩行者は自分自身に責任を持つことが大切です。思いやりと譲り合いの気持ちでいれば、事故のない、少なくとも昨年よりは事故の少ない幸田町になると思います。

◆ストップ・ザ・ゴミ あなたの周りをみつめてみませんか。

わたしたち消費者を取り巻く環境は大きく変化し、新しい消費者問題が発生しています。

生活学校では、女性の立場から身近な暮らしの中の課題を、関係する企業や団体、行政との対話や実践活動によって解決していくと昨年六月設立しました。こうした生活学校は愛知県下に四十四校あります。



●水野美佐子さん
みずのみさこ

と思っていた私にはショックでした。

合成洗剤や天ぷら油の残りだけでなく、米のとき汁や青菜のゆで汁さえも川を汚しているのです。

七月、杉山章先生に水質保全のために、私たちができることを話していただきました。

●三角コーナーや排水溝に水きりネットを備え、食品くずを流さない。

●食器や調理器具は洗う前に汚れをふき取る。

●米のとき汁は流しに捨てない。



●浅井静子さん
あさいしずこ

川は澄んでいるか
〆〆〆 広田の川の水清くうるおう沃野広々

私が子どものころは、この幸田中学校校歌のとおり、きれいな川でした。ハイキングの途中、川の水を飲んだり、水泳したり、今の子どもには考えられない貴重な思い出が一杯あります。

十一月、尾浜川を上流から下流に川の汚れを見てきました。六か所で水を汲んで、透視度計で見ると澄んでいるようです。

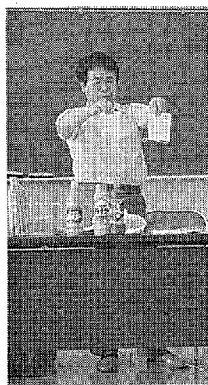

実験を交えながら講演する杉山先生

でも、川底はヘドロが溜り、炊事時間になると泡が流れ、意識しないで流した家庭排水で、川を汚していることを再確認しました。

不動ヶ滝にて水質検査をする透視度計では水は澄んでいた

『水質保全と環境のかかわり』と題する講演を聴講して

昨年六月、生活学校設立総会后、名古屋女子大学助教授、杉山章先生に『水質保全と環境のかかわり』について講演していただきました。

水の汚れには合成洗剤など化学物質による汚染と食品くずや食べ残しによる汚濁があり、川の汚れの約五五％が家庭排水にあると知り、産業排水が原因



●再利用されない缶・びん・ガラスなどは、蒲都市と岡崎市で処理をお願いしています。あなたは不燃物を減らすために何をしたらいいと思いますか。

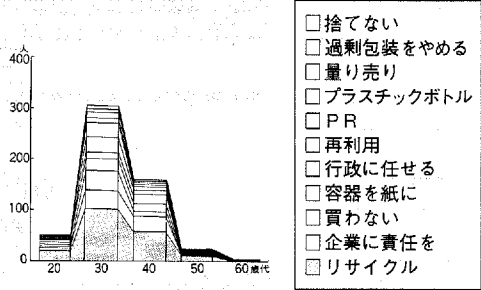

●近い将来、幸田町もゴミの問題が深刻化すると思っていますか。

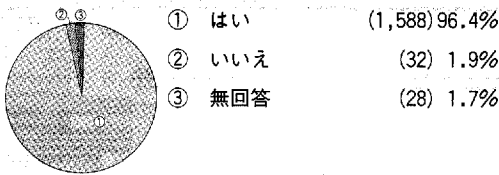

●愛知県では、88市町村中、51市町村（自主的団体を含む）が空きびんを再利用しています。幸田町ではまだ行われていませんが、なぜだと思いますか。

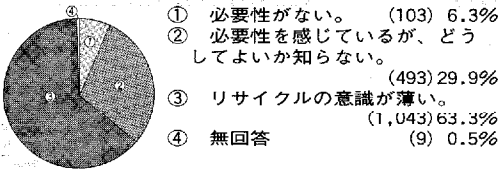

●幸田町とほぼ同じ人口の香川県善通寺市では、空きびんの再利用で年間1,500万円の収益をあげています。一人ひとりの心掛けで大切な資源を再利用出来る空きびんのリサイクルをどう思いますか。

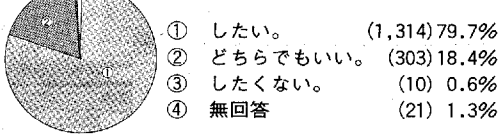

今の便利で快適な生活を失わずに地球を大切にする方法を考える時が来ているのではないのでしょうか。使い捨てになれてしまった私たちが、地球を使い捨てにするのは許されないことです。

毎日の生活の中で、どのようなことに注意したら、地球を大切にすることにつながるのか広報の四月一日号からみなさんと考えていきたいと思えます。

また、一緒に活動してください。の方の入学をお待ちしています。

連絡先 ☎62-1733 桑門まで。

ガラスびんの再生工場を見学

十月、日本耐酸塩工業株を見学しました。

各地から回収されたガラスびんが細かく砕かれ、びんの原料（けい砂、ソーダ灰など）に混ぜ合わされ、新しいガラスびんとして再生される過程は興味深



● 鷹野妙子さん
たかの たえこ

いものでした。危険物として埋められている油・佃煮・焼肉のたれなどの空きびんまで新しいびんに再生されてきました。

生活学校では資源をムダにしないために、また、ゴミを減らすためにも、空きびんのリサイクルに取り組み時と思い、アンケートを取ることになりました。

資源再利用の意識調査から

このアンケートは町議会、区長会、婦人会、小学校、保育園、その他大勢の方々にご協力いただきました。改めてお礼申し上げます。

幸田町全域に渡り二千枚を配布し、千六百四十八名の回答を

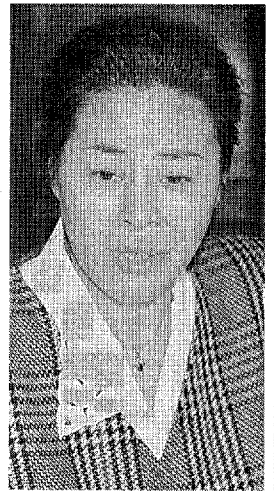

● 桑門湊子さん
くわかどみをこ

いただきました（回収率八二・四％）。

今後、ゴミ問題が深刻化するととらえている人が、約九六％もいらつしやいます。また、空きびんのリサイクルをしたいという人が約八〇％にものぼる現在、消費者・企業・行政が一体となり、進んでいけたらと考えられています。

アンケート集計する生活学校のみなさん

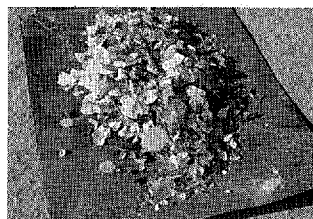

逆川不燃物処理場で細かく砕かれたガラスびん 色分けして回収すれば新しいびんの原料となる



申告期限

所得税 3月15日
消費税 4月1日

平成二年分個人所得の確定申告の受け付けが、二月十六日(土)から始まります。申告期限は三月十五日(金)です。また、個人事業者の方で昭和六十三年分の課税売上高が三千万円を超える方は、平成三年四月一日(月)までに「消費税確定申告書」を税務署に提出して、その消費税額を納付してください。申告期限は四月一日(月)です。どちらも申告期限間近になりますと窓口が大変混雑しますので、どうぞお早めに申告を済ませてください。

申告に必要なものは、次のものです。①印かん②申告書③所得のわかるもの▽収入経費の帳簿書類、源泉徴収票(コピー不可)、農業所得のお知らせ④所得控除に必要な証明書・領収書など▽個人年金や生命保険・損害保険に支払った保険料の証明書、医療費の領収書・保険金などで補てんされる金額のわかるもの⑤所得税の還付申告をする場合は、本人名義の預金口座番号

●平成2年分納税相談会場日程表

会場	受付時間	税目	2	3	4	5	6	7	8	9	10	11	12	13	14	15
			16	17	18	19	20	21	22	23	24	25	26	27	28	29
			土	日	月	火	水	木	金	土	日	月	火	水	木	金
岡崎税務署	9:30~16:00	所得税・贈与税・消費税・譲渡所得	○	○	○	○	○	○	○	○	○	○	○	○	○	○
幸田町役場 (署出張相談)	9:30~16:00	所得税・消費税									○	○	○	○	○	
		譲渡所得・贈与税										○	○			
幸田町役場	9:00~16:00	所得税・町県民税	○	○	○	○	○	○	○	○	○	○	○	○	○	○
幸田町商工会館 (無料相談)	9:30~16:00	所得税・消費税									○	○	○	○		
幸田町農協 (署出張相談)	9:30~16:00	農業所得													○	

- 〈お願い〉
- 所得税の申告で事業所得や不動産所得のある方は必ず総収入金額・必要経費を項目別に集計し、帳簿書類などをそろえて収支内訳書はできる限り記入しておいてください。(前年分の収支内訳書が必要となる場合があります)
 - 消費税の相談では課税売上高・課税仕入れ高を集計し、帳簿などをそろえてください。税務署は4月1日まで相談を行っています。
 - 税務署から相談日ご案内のハガキが届きましたら、できるだけご案内日に書類をそろえてお出掛けください。
 - 申告の相談や申告書の書き方が分からないときは税の専門家である税理士や税理士会による無料相談所をお気軽にご利用ください。
 - 受付時間中12:00~13:00は休憩させていただきます。

と納税は正しくお早めに。

所得税

●事業所得や不動産所得がある人

昨年中の各種の所得金額の合計額が、所得控除額（基礎控除・配偶者控除・扶養控除など）の合計額より多い人は、確定申告をしなければなりません。

●給与所得のある人

通常勤務先の年末調整で税金の精算が行われていますので、確定申告の必要はありません。しかし、次に該当する人は、確定申告をしなければなりません。

- ①その年の給与収入が千五百万円を超える人
- ②給与所得以外の所得の合計額が二十万円を超える人
- ③給与を二か所以上から受けている人
- ④同族会社の役員やその親族などで、会社から給与のほかに貸付金の利子、店舗・工場の賃貸料などの支払いを受けている人

●所得税の還付申告

サラリーマンで、確定申告をする必要のない人でも、次のような人は確定申告をすると、源泉徴収された所得税が還付されることがあります。

- ①マイホームをローンなどで取

得した人。申告に必要なものは住民票の写し、住宅の登記簿謄本、住宅の売買契約書の写し、住宅ローンなどの年末残高証明書です。増改築の場合はさらに建築確認通知書の写し、検査済証の写し、または建築士から交付を受けた増改築等工事証明書などが必要で

- ②多額の医療費を支払った人
- ③災害や盗難にあった人
- ④年途中で退職し、再就職していない人

還付を受けるための申告書は二月十六日以前から税務署で受け付けています。申告書は、できるだけ自分で書いて、郵送で提出してください。送り先は岡崎税務署／〒444 岡崎市明大寺本町一丁目四十六 22 16511です。

●パート・内職をする皆さんへ

パートタイマーや内職をしている人の所得税の非課税限度額は百万円です。この結果、年間の給与や内職などによる収入が百万円までの人は、所得税はかかりません。また、給与および内職などによる収入が百万円を超えても、百三十五万円未満であれば、配偶者特別控除の適用が受けられ、夫の所得税負担が多少は軽減されます。

贈与税

昨年分の贈与税の申告と納税は、二月一日から始まり、期限は三月十五日となっています。贈与税は、個人から財産をもらったときに、財産をもらった人にかかる税金です。昨年一年間に、個人から贈与を受けた財産の価額の合計額が六十万円を超える人は、贈与税の申告および、納税が必要になります。

贈与税の基礎控除は、六十万円ですが、居住用財産の贈与や、住宅取得資金などの特例があります。これらの特例は申告の手続きが必要です。詳しくは、岡崎税務署へおたずねください。 22 16511

個人事業税

所得税の確定申告か、町県民税の申告をされる人は、申告の必要はありません。なお、年途中で事業を廃止した人の事業税は、通常の場合と異なり、事業を廃止した日から一か月以内に愛知県西三河事務所に申告していただくことになっています。 23 11211

町県民税

平成三年度町県民税の申告書を提出していただく時期となりました。申告義務のある人は、二月十六日から三月十五日までに申告してください。ただし、給与所得者で前年中に給与所得以外の所得がない人、また確定申告書を税務署へ提出される人は除かれます。

申告書は役場税務課ならびに各区分（組）長宅に用意してあります。前年度申告された人は二月中旬ごろ区（組）長さんを通じて配布される予定です。提出は各区分（組）長宅、または役場税務課へ。郵送でも受け付けます。問い合わせ先／役場税務課町民税係 62 11111

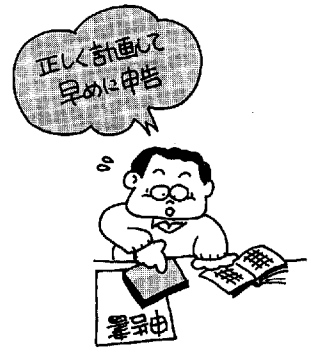

所得税・消費税の申告

寄付 ありがとうございます

社会福祉協議会へ	
少林寺拳法幸田支部様	33,381円
幸田町商工会様	チャリティーバザー用品
幸田町農協婦人部様	
	「米の一にぎり運動」の米
松下電工労働組合様	50,000円
歳末たすけあい寄付金	
岡崎信用金庫幸田支店様	150,000円
清水武様(大草)	10,000円
ボーイスカウト幸田一団委員長	加藤雅敏様
	12,311円
幸田町農協婦人部様	3,450円
幸田町地域婦人会様	50,000円
南部中学校様	12,312円
ソニー幸田(株)レクリエーション委員会様	
	23,242円
幸田町民生委員協議会様	101,390円
匿名	2,866円

学生も国民年金に

今年の4月から学生の皆さんも20歳になったら、すべて国民年金に加入することになりました。

これまでのように、学生が「任意加入」のままでは、任意加入していない期間中に病気やケガで障害者となっても、なんの年金保障もありません。

また、学校卒業後、60歳まで保険料を納めても、40年間完納して初めて満額となる老齢基礎年金も受けられません。

そこで、学生も義務として全員、国民年金に加入することになったわけです。

加入の届けは、住民票のある役場住民課に提出していただきます。

加入と同時に保険料を納めていただくこととなりますが、過度の負担にならないよう一定の基準により保険料納付が免除される仕組みが設けられていますので、20歳以上の学生の皆さんは、3月中には必ず加入の手続きとともにご相談ください。

問い合わせ先 住民課国保年金係

ボランティアさん募集

ボランティア活動は、人間だけができる唯一の活動です。よそから強制されるものではなく、個人の自由意思によって、自ら進んで行われる活動で自発性を大切にし、協力し合い、輪を広げていくことがボランティア活動の第一歩です。

あなたにできるボランティア活動は、地域では

- 一人暮らし老人、寝たきり老人の家庭訪問
- 付き添い、車椅子の介助
- 公園、道路などの清掃奉仕
- 趣味、レクリエーションの指導

家庭では

- 留守番、買い物、食事の手伝い
- 身体の不自由な人の介助

申し込み先 幸田町社会福祉協議会 ☎62-1111

愛 知 県**国民年金基金が発足**

自営業の方々、ゆとりある老後の生活を送れるように、基礎年金の上乗せ年金として、今年の4月から設けられるのが国民年金基金です。

20歳以上60歳未満の自営業などの第1号被保険者の方が希望すれば、加入することができます。

基金の型は、

- ①同じ都道府県に住む方 1,000人以上で都道府県に一つ設けられる「地域型」
- ②同じ業種に従事する方 3,000人以上で全国規模で一業種一基金設けられる「職能型」の二種類です。

このうち、愛知県にも「地域型」の国民年金基金が生まれるわけですが、どちらの型も

- 国民年金の保険料を免除されている方
- 農業者年金基金に加入している方は加入できません。

掛金は、所得税の社会保険料控除の対象とされ、最高月額68,000円まで認められます。

加入希望の方、ご質問のある方は、愛知県民生部国民年金課 ☎(052)971-8228までお気軽にご相談ください。

家庭の日**県民運動強調月間**

2月は、「家庭の日」強調月間です。

青少年の非行などが深刻な今日、「家庭の日」を定め、親子ふれあいのある健全な家庭づくりをすることが必要です。青少年の非行

防止のため、家庭のみにとどまらず、地域ぐるみで非行防止に努め、明るい街づくりをしましょう。

なお、毎月第3日曜日は「家庭の日」です。

今月の税金と料金納付

- 固定資産税 第 4 期
 - 都市計画税 第 4 期
 - 特別土地保有税 取得分
 - 国民年金保険料 2 月 分期
 - 建物共済掛金 全 分期
 - 保育料 2 月 分期
- ※納期限 2月28日(木)

総務課

行政相談

とき 2月20日(木) 午前9時～正午
 ところ 役場1階 101会議室
 相談員 池田 一市氏 自宅 ☎62-1302

幸田町犯罪状況

12月	侵入盗	車両関係盗	その他	計
件数	10	6	6	22

保健課

2月の神経芽細胞腫検査

平成2年8月生まれの乳児を対象に、神経芽細胞腫検査を行います。

4か月児健診で配布した“ろ紙”に尿を湿らせて、愛知県健康づくり振興事業団へ必ず郵送してください。

老人健康相談

とき 毎週月、水、金曜日 午前10時～正午
 ところ 老人福祉センター
 担当医師 金山政敏氏
 内容 検尿、血圧測定、診察、保健指導
 ○相談を受ける人は健康手帳をお持ちください。
 ○曜日は都合により変更することがあります。
 ○対象者は、40歳以上です。

難病相談

難病で悩んでいる人、難病ではないかと心配している人は、相談日時を電話予約してください。

岡崎市医師会難病相談室 ☎52-1572
 秘密厳守ですから、お気軽にご相談ください。

住民課

心配ごと相談

とき 毎週水曜日 午前9時～正午
 ところ 役場101会議室(27日は301会議室)
 相談員 2月6日 安達はる江氏 渡辺一雄氏
 13日 田境刻次氏 沢田弘子氏
 20日 三浦孝男氏 久米スミ子氏
 27日 小野金吾氏 大河原ノブ氏

母子家庭相談

とき 毎週月、水曜日 午前10時～午後5時
 相談員 愛知県母子相談員 長谷美代子氏

老人福祉センター行事

健康相談 毎週火、木、金曜日 (担当 保健課)
 2月1日(金) せん茶接待
 8日(金) 詩吟(嘯詠会)
 13日(水) 民踊(山峯会)
 20日(水) せん茶接待
 22日(金) 詩吟(吟城流)
 剣詩舞(壮心流)
 25日(月) 民踊(さつき会)
 27日(水) 日舞(友華の会)

献血にご協力を

人間にとって、かけがえのない尊い命を救うため、献血にご協力ください。

とき 3月1日(金)
 ところ 保健センター
 献血受付 午前11時～12時・午後1時～3時
 成分献血受付 午前10時・11時・午後1時・2時
 問い合わせ先 社会福祉係

第13回幸田町新春駅伝・ファミリージョギング大会

日時/2月24日(日)
 受付: AM 8時30分～9時30分
 会場/幸田町中央運動場
 種目と申し込み
 ☆駅伝の部 地区対抗・8名・



12km・地区スポーツ推進委員へ
 2月8日(金)まで
 ☆ジョギングの部 一般参加・
 3km・教育委員会社会体育係
 ☎62-1111へ2月16日(土)まで

土 木 課

町営住宅入居者募集

住宅名 町営深溝住宅
所在地 深溝字東五反田3番地
募集戸数 1戸
完成年度 昭和61年度
構造 中層耐火構造3階建
間取り 3DK(6.6.6帖・DK)
家賃 月額27,000円
応募資格 ●同居親族がいること
●収入基準に適合していること
●住宅に困窮していることが明らかであること
応募期限 2月15日(金)
入居予定日 3月1日(金)
申し込みおよび問い合わせ先 建築係
なお、応募多数の場合は抽選とします。

岡崎歯科医師会

子どもの時から
歯の自己管理を

歯の二大疾患であるムシ歯も歯周病(歯槽膿漏)も、その原因は口の中にある、ある種の細菌であるということが明らかになってきています。

その細菌(原因菌)は、どこに住みついているかというと、それは歯の表面にこびりついた、ねばねばした歯垢(プラーク)の中なんです。つまり、歯垢は細菌のカタマリだと思ってください。目には見えませんが、1mgの歯垢の中に億という数の細菌を顕微鏡で見ることが出来ます。

そして、この歯垢は、日常皆さんが行っている歯磨きによって取り除くことができます。1日3回は磨いてください。1回1回、しっかり歯垢を取り除くという歯磨きを実行してほしいですね。磨いているのと磨けているのでは違います。

子どもの時から、正しく歯垢を取り除く技術を身につけてください。そうすれば、一生自分の歯で食えることができます。

消費生活センター

愛知県生活物価モニター募集

愛知県では、生活の安定向上をはかるために、消費者の保護や物価の安定に努めています。

このたび、県の消費者・物価行政に参加していただくため、平成3年度の生活物価モニターを次の要領で募集いたしますので、ふるってご応募ください。

募集人員 700人(予定)

モニターの仕事

- 小売価格の調査(毎月1回)
- 消費生活に関するアンケート(年4回)
- 小売価格に不審な動きがある場合の通報
- 消費者行政に関する要望の提出

応募資格 県内に居住する20歳以上の女性

(公務員、公職選挙法による公職者は除く)

任期 4月から4年3月31日まで

謝礼 年額24,000円(予定)

応募期間 2月15日(金)~28日(木)

申込先 西三河消費生活センター☎53-0999

または役場企画課企画係☎62-1111

講師の無料派遣

西三河消費生活センター☎53-0999では、消費者の自主的な学習活動を援助するため、希望グループに専門の講師を無料派遣します。PTAや婦人会など各種団体、学校の授業などで講演を開催したい時はお気軽にご利用ください。

テーマ 消費生活問題について

- 衣・食・住生活 ○社会・家庭・経済の問題
- 生活設計 ○悪質商法トラブル防止

西三河事務所

県政モニター募集

募集人員 一般公募500名予定

募集期間 2月1日(金)~20日(水)

謝礼 アンケートの回答1回につき謝礼1,300円と会議出席旅費を支給

募集方法など詳しいことは、西三河事務所総務課☎23-1211へお問い合わせください。

屋外広告物のルールを守ろう。

ポスター・はり紙・はり札・立看板・広告板・広告塔などの屋外広告物を、無秩序、無制限に出すことにより、街の美観や自然環境が損なわれる場合があります。屋外広告物を

表示、設置するときは、事前に役場土木課都市計画係と相談して法律・条例を守るとともに、周辺の景観との調和を図ってください。

県庁土木部都市計画課052-961-2111
岡崎土木事務所 22-3511
役場土木課都市計画係 62-1111

●幸田町健康の町宣言の一環としたい

幸田走ろう会の仲間になりませんか

走った後のさわやかな気分が最高

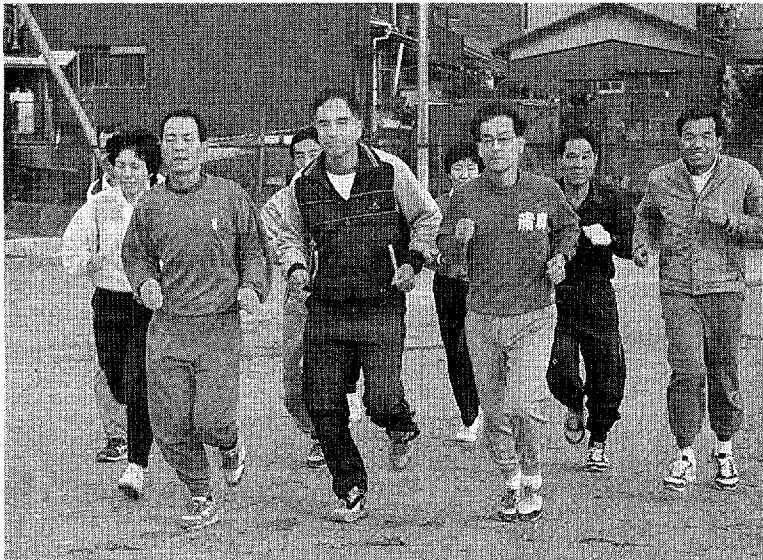

練習はストレッチをした後、中央運動場を5周します。日本電装幸田製作所から荻の学校給食センターを経由して中央運動場に戻るというコースで、自分のペースで約3kmから7km走ります。

平成二年四月一日に発足した幸田走ろう会は、現在女性三人を含む二十一人の会員で構成されています。会員は幸田町の在住者で、年齢層も二十代から五十代まで幅広く、町内全域に渡っています。

幸田に走る人たちがいても組織がないということから、高力の山本重さんが中心になり、昨年の幸田町新春駅伝・ファミリージョギング大会で参加者に声をかけました。

練習は毎週土曜日の日没一時間前に中央運動場に集合し、一時間合同トレーニングします。土曜日が雨天の場合は、日曜日に変更されます。練習開始時間は季節により異なり、十一月から翌年二月までが午後四時から、三月・四月・十月が午後五時から、五月から九月までが午後五時三十分からです。

山本重さん

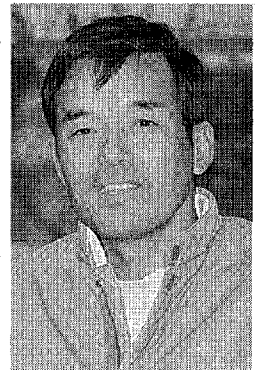

昭和23年1月16日生まれの43歳。走ろう会会長。走ろう会の活動は合同トレーニングの他にタイムトライアル、各種大会に参加。加入希望者は☎62-4800山本へ。

一人で走っていると、走るこ

と自体持続させることがなかなかむずかしいものです。グループで走れば励ましあったり、声をかけあったりしながら楽しく走ることができます。仲間も多くなり、健康的で、自分の目標設定ができて、距離を伸ばしたり、時間短縮することも可能です。自分流に走る、また自分のペースで走ることを全員が心がけています。

☆一月五日の定期練習に参加されていた会員の方に伺いました。笠井修さん(鷺田)／今日は五キロ走りました。走っている時は

は新人なので、早く皆さんのペースに近づきたいです。武藤臣兵さん(横落)／安城マラソン大会の余韻が残っているので、気分さわやかです。大会では十キロを完走し、走ろう会の練習の成果が発揮されました。草次文三さん(荻)／さわやかです。走った日はぐっすり眠ることが出来ます。体にとっても良く、おかげでアレルギー性鼻炎が直りました。

えらいけど、後で飲むビールが最高です。

山本靖之さん(高力)／一月十三日の一色マラソンに出場予定です。目標は完走すること。後でビールで乾杯したいです。

谷川公一さん(高力)／今日はペースが速く、疲れました。私

は新人なので、早く皆さんのペースに近づきたいです。

生涯学習の実践者

①

北村 守さん

六粟・四十六歳

ファインダーの中の世界に魅せられて。



この作品は、昨年九月に六粟農村公園で行われた、豊坂学区ゲートボール大会の模様を撮ったもので、『幸田町』のゼッケンを着けたお年寄りが、真剣な面持ちでプレーしている様子をスナップしたものです。この写真は、社会保険の成人病予防健診を呼びかけるパンフレットに掲載され、『健康の町宣言』をスローガンとしている本町の姿勢を、内外にアピールする一助となったことと思います。

数年前の正月に、写真クラブで雪の馬籠宿を訪れた事があります。この時の写真を、幸田文化協会和紙ちぎり絵サークルの手嶋喜美子さん（野場）が、ちぎり絵の題材にされ、ちぎり絵の優秀作品を結集した今年のカレンダーの一ページを飾ることとなりました。私は、ちぎり絵の知識など全くありませんが、文化協会の会員どうしの結びつきが、このような形で現れた事を大変うれしく思っています。写真撮っている時は、なにもかも忘れて無我夢中になり、普段追われている仕事と隔絶した、ファインダーの中の世界に浸ることが出来ます。まさに心が落ち着く瞬間がそこにあり、趣味は心の潤滑剤だといくづく感じます。

写真の面白さは、やればやるほど底が深くなってくる事です。若い時からカメラは手にしているものの、まだまだかけだしなので先輩諸氏の教えを受け、さらに勉強を重ねて、趣味としての写真を生涯にわたって楽しんでいきたいと思えます。

編集後記

■ 広報をただのお知らせ版にしたいくないと、いつも思っています。限られたスペースの中で、一人でも多くの人やその人たちの声を載せたいと思います。生の声はインパクトがあるし、人を引き付けます。身近な人が登場していると、ちよつと読んでみようかなと興味がかかります。

■ 現在はマスメディアを通して、あらゆる情報を即座に手に入れることができます。情報が豊富で、私たちの周りには自分に必要なものも、そうでないものもあふれています。そのような状況の中で、広報にとつて大切なことは、身近なものであること、つまり、その地域に住む住民の生活に直結しているものであることではないでしょうか。

昔から「好きこそ物の上手なれ」といいますが、写真を趣味としている私にとっては、なかなかこのことわざどおりにはまいません。

写真好きである兄の影響を受け、若いころから写真には興味を抱いていました。写真を趣味に持つようになったきっかけは、今から三十年ほど前、兄から譲り受けた六×六判の二眼レフを初めて手にした時からでした。

昭和五十八年に幸田文化協会の写真クラブに入会し、写真の



和紙ちぎり絵の題材となった馬籠宿の写真

話となると一段と目の輝きを増す先輩諸氏に囲まれ、作品展などを通してよりよい作品づくりに取り組んでいます。

昨年は私にとつて大変ラッキーな年でした。七月に行われた幸田彦左まつり写真コンクールでは推薦の栄誉を賜り、秋には、当写真クラブでご指導を頂いている金山幸義先生の勧めを受けて、愛知県と社会保険との主催による健康フェスティバル写真コンテストに応募し、最高位である特選をいただきました。

FEB

2

ち長さゆぶさ
ら5cm切つて
き6cm切つて
フキぎに切し
ぶさざらし
で水と酒を
うとゆめ