

2月の事故状況	件数 (人数) 累計 (1~2月)	
	死亡	2 (2)
重傷	1 (1)	1 (1)
軽傷	14 (16)	23 (27)
物損	72	135



主な内容

	ページ
施政方針と予算の概要	2~7
幸田町議会議員一般選挙	8
岩堀公民館・桐山住民広場・須美老人集会所完成	9
みんなの広場	12~13

つくしが出たよ

暖かな日には、毎日田んぼのあぜや土手で行くつくし採りをする豊坂保育園の園児たち。今日（3月19日）も給食を食べてからの30分、全員でお散歩に出かけました。「先生、あったよ」。つくしや草花やてんとう虫を見つけて、子どもたちは大喜び。採ったつくしは、お母さんへのお土産です。

# 豊かで文化の薫りと

ひら

# 活力に満ち未来を拓く町づくり

平成三年第一回定例議会が三月六日招集され、大浦町長は新年度の予算説明を通し、施政方針を明らかにしました。今回はこの定例議会で可決されました平成三年度予算の概要を要約してお知らせします。まず、平成三年度予算の説明にあたり、町長が議会の冒頭で述べた施政方針の要旨をお知らせします。

## 独自性のある 自治体基盤の確立

わが国の経済はこれまで個人消費と設備投資中心の内需型景気拡大が続いてきましたが、中東湾岸地域の停戦による戦後復興、石油問題やアメリカ経済の動向など諸情勢から先行き多くの不透明、不安定要素も多く、これらによって今後の日本経済の予測が極めて困難な状況下にあります。こうした中で、本町も徐々に高齢化社会を迎えるとともに、高度情報化、国際化の波は確実に押し寄せており、町民の価値観はさらに多様化の様

相を呈してきています。人口三万人を超えた今日、これら増大する行政需要に対して的確を見極めと対応、そして時代の流れに即した新しい視点に立った独自性のある自治体基盤の確立が強く求められるなど、大きな転換期にさしかかっています。

## 魅力ある地域づくり と福祉向上を 目ざして

第三次総合計画で求めるところの「人と自然と産業の調和」を基本理念とし、魅力ある地域づくりを進め、町勢の限らない発展と三万人町民の皆さんの更

なる福祉向上を目ざすことは私共行政を担当する者の双肩にかかっていることを厳しく認識し、「豊かで文化の薫りと活力に満ち未来を拓く町づくり」をめざして町政に当たっていききたいと考えています。町民の皆さんのご理解、ご協力を重ねてお願いいたします。



・みんなに幸せを

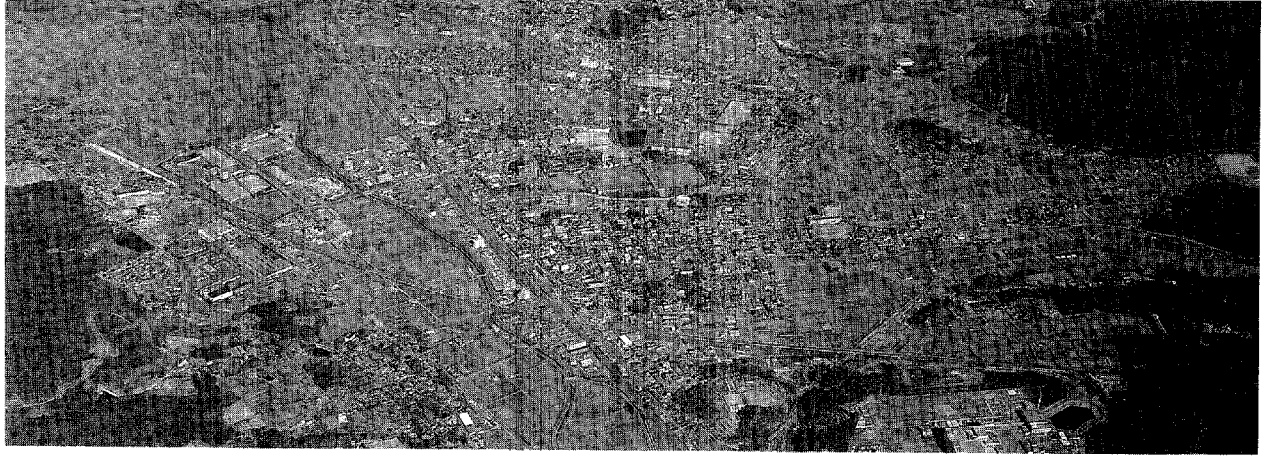

# 予算編成の 基本方針

## 積極的に 目的を実現

本町の財政状況は国と同様に今までは堅調に推移してきましたが、先行き不透明な経済環境のなかでは、歳入の七割を占める町税収入がここ数年のように大きな伸びを期待することはできません。しかしながら、山積している社会需要の状況に鑑み、限られた財源の適正で効率的な配分に努め、これらの情勢に可能な限り応え、目的実現に向けて積極的にその役割を果たします。

## 基本施策のもとに 予算を編成

このため、次の三つの基本施

策のもとに、これまでの町議会、各政党会派や諸団体、町民の皆さんのご意見ご要望を念頭におき、平成三年度予算を編成しました。

## 第三次総合計画の 早期実現

従来からの継続事業を積極的に推進するとともに、さらに魅力ある地域づくりのため道路整備などによる社会資本の充実、農業基盤整備、中小企業団地開発などによる産業の活性化、住宅施策推進による定住生産人口を確保する施策、あるいは町民各層におけるきめこまかく行きとどいた福祉の充実、増進、かけがえのない自然環境の保全と全町下水道化などによる生活環境の整備、教育・文化の両面における国際化、情報化といった人間存在基盤の確保への対策などに特に留意しました。

## 行財政基盤の確立

町政の発展は行政の安定と健全な運営が基となります。第二次町行政改革大綱を中心とした中・長期的な視点に立って、行財政全般にわたる総合的な点検と改革で、健全で安定した行財政運営に努めて行かなければな

りません。このため、拡大、多様化する住民の行政需要に的確かつ迅速に対処するため、これまでの組織機構を見直し、部制をとり入れた機構改革を断行しました。つまりトップマネージメントを補佐するスタッフ部門の政策形成機能や調整機能の充実と、事務事業を直接担当するライン部門の行政需要に即応する体制づくりに努めるものです。また、経常経費の増加傾向に伴い財政の弾力性に注意を払い、人件費や公債費などの義務的経費の監視や、将来の財政運営の対応としての基金、特に教育基金の確保に努めていきます。

## 信頼と 勇断実行の町政

町民の皆さんの福祉増進と町政発展のための懸案事業を実現するためには町民の皆さんをはじめ国、県や近隣市町村との信頼のきずなが不可欠です。国や県、近隣市町村に対して連携を密にし強い信頼関係を保ち、一層の円滑な行政を進めていくとともに、個人はもとより地域、世代間などにも公平な行政を進め、職員の資質向上に意を注ぎ、行政に対しての堅固な信頼関係を確立していきます。

おとしよりに生きがいとやすらぎを・若者に魅力を

きゲートボール場を坂崎学区に設置し、また生きがい就労を希望される方には高齢者生きがいセンターを拠点として就労の場を提供し、さらにねたきり老人の方には家庭奉仕員活動の充実を図るとともに在宅介護に努めています。また、昨年のお老人福祉法などの改正により、市町村も老人の施設福祉サービスの充実の責任が課せられることになり、平成5年度からこれが実施されることを機に、本町でも特別養護老人ホームを誘致することとし、その用地の選定に真剣に取り組んでいきます。

児童福祉は、大草保育園の改築を行うとともに幸田保育園運動場整備など施設面での充実と併せて、「心身ともにたくましく、元気よく遊ぶ子ども」を目標とした幼児一人ひとりの自主性とおもいやりを伸ばす保育に全力を注いでいきます。

## 健やかな心身 文化の薫る 町づくり



幸田中パソコン

基本的な教育施設は北部中学校の開校と平成2年度の幸田中学校の大規模改造により一応の整備は進みましたが、施設整備に終りはありません。本年度は幸田中学校の部室の整備、深溝小学校の危険防止策としての窓大改造といったように更に施設を充実していく必要があります。また、昨年度は幸田中学校にパソコンを導入しましたが、本年度も引き続き南部、北部の両中学校にそれぞれ21台導入し、情報教育の機会均等に努力します。ソフト面では副読本や副教材費を増額して父兄の負担の軽減に努めることと併せ、中学生の海外派遣や外国人英語教師の招聘を引き続き実施するなど、情報化、国際化に備えた教育の充実を図り、新しい時代に即応できる子どもたちの育

成に意を注ぎます。

社会教育の推進は、その拠点となる公民館の整備をさらに進め、町民が熱望している町民会館建設のための教育基金への積立も3億円と前年度より大幅に増額しました。課題である建設用地は、建設スケジュールから見て平成3年度に選定と確保の見通しを確実にする必要がありますので、最善の努力をし、平成6年度着工を目指し、その歩みを着実に進めていきます。

その他、豊かな人間性を育む社会教育講座など各種講座の開催やライフサークル運動、生涯学習の推進といった文化活動、深溝断層の環境整備、町による文化財指定などの未来に残すべき遺産を確保するための文化財の保護に努めます。また、心身の健康づくりの場としての運動施設の整備も重要な課題であり、今後も積極的に取り組んでいきます。本年度は坂崎運動場の環境整備をはじめとする体育施設の充実やスポーツ活動を引き続き積極的に奨励し、健やかな心身、文化の薫る町づくりを鋭意進めます。

なお、(仮称)深溝町民運動場用地取得は将来の実現を期し、関係者のご理解とご協力をもとに慎重にかつ確実にその手続きを進めていきます。

## 活力みなぎる あすを拓く 町づくり

農業をとりまく環境は非常に厳しいものがあります。農産物の自由化あるいは労働力の高齢化、担い手の不足といった諸問題が山積しています。農業は町民生活にとって最も基本的なものであり本町の重要な基幹産業でもあり、また食糧の安定した供給あるいは治水といった生活などを支える重要な役割を果たしています。こうした状況の中、本町も筆柿、いちご、なすとといった特産物や米作など農業の振興を図り、農免道路幸田地区(里・海谷線)、須美野場地区の整備といった流通手段を確保するとともに、幸田西部、北部地区の新農業構造改善事業の継続、水田農業確立後期対策や若い農業者育

成といった施策を鋭意進め、長期的展望に立った農業基盤の整備を農業者と町、農協とが一体となって積極的に進めるものです。

労働関係は、勤労者の居住水準の向上と定住化の促進を図るため、昨年度制度改正をした金融機関の住宅融資に対する利子補給制度を継続するとともに、週休2日制の定着による余暇時間の利用と健康のための体力づくりに利するための施設の整備、あるいは、勤労者の通勤対策としての自転車置場を整備するなど利用者の利便に対応しました。



三ヶ根駅前広場

また、長嶺工業団地の造成も着々と進んでいます。進出する企業も内定されており、わがふるさと幸田町の活性化が大いに期待されますが、更に要望の強い中小企業団地など工業団地開発に意を注いでいきます。

商業の振興も均衡ある発展のためには欠かせないものです。特に、本町の顔ともいえる幸田駅前整備は、商工会をはじめ関係者とも連携を密にして相互の理解を深めながら、内部的には専任担当者を新たに配置し、当面関係地域の方々の意識啓発に最大の努力をするとともに、大型店舗の進出条件も整いつつある中で、既存の商店との関連性にも十分配慮しながら町民の利便と商店の発展に対処していきます。

また、JR三ヶ根駅前広場整備と併せ、観光案内所の有効利用を考え改築整備するとともに、町内の観光施設の整備、充実をして利用促進を図り、町民の心のふれあいと豊かな心を育む場づくりにも努力します。宿願の(仮称)相見駅の設置は、周辺の市街地開発計画が確実視されるなら有望であると判断しています。これらの地域を市街化区域編入を前提とし、関係地域の理解を求めながら実現に全力を傾注するなど、活力みなぎるあすを拓く町づくりにまい進するものです。

# 緑豊かな うるおいのある 町づくり

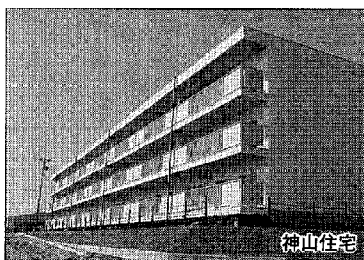

神山住宅

都市化に伴い疎遠になりがちな隣人とのコミュニケーションを図り、近隣社会を育むために活動費を助成し、心のふれあうコミュニティ活動を通じて連帯感を育て、人と自然の調和を図り心の和むふるさと幸田をつくりあげます。

さて、うるおいのある心は豊かな緑の中で育まれるものです。造林、林道整備、松くい虫対策といった治山、河川改修、ため池整備などの治水はもとより、植樹祭を通して緑に対する意識の高揚、緑化推進などにより地球環境保全などの世論の高まりとマッチさせ、自然環境の維持増進を図り、緑を通じて自然の豊かさを追及して、来る21世紀の準備期間としての90年代を意義あるものにします。

一方、住環境の整備では、神山住宅の改築も昨年に引き続き2期目を迎え、さらに横落住宅の増築に向けての準備、民間住宅地開発、公的住宅誘致など安定した定住生産人口を確保するため積極的に住宅施策を展開するとともに、懸案の墓地公園の候補地選定、町民総参加クリーン運動、ゴミの分別収集あるいは産業廃棄物公害防止対策強化など推進していきますが、特に一般廃棄物のうち不燃物ごみ処分は本町も緊急課題であり、隣接市依存型から独自処分の方向で対処すべき時期にきていますので、真剣に検討します。

# 愛情と 笑顔のひろがる 町づくり

本町は健康の町を宣言して4年目を迎え、逐次町民の皆さんの健康に対する意識は高まってきており、保健センターをその拠点にして保健婦を中心に、県の関係機関、医師会、歯科医師会、保健推進員をはじめ関係者のご指導ご協力を得て、世代、性別を問わず各種健診、相談事業の一層の充実を図っていきます。特に、本年度は各種検査項目を追加したり、夜間健診を実施するなど受診の機会を広げ、疾病の早期発見の一助にするなど健康の維持増進に配慮していきます。また、要望の強い耳鼻咽喉科医誘致にも全力を挙げていきます。

環境問題では住みよい生活環境を守るため、合併処理浄化槽設置の補助金を大幅に増額して生活排水対策をより一層推進するとともに、ゴルフ場での農業使用は、本町では昨年ゴルフ場と協定書を取り交わしたところですので、これの遵守について毅然たる態度で臨むとともに、水稻病害虫防除の農業使用も環境保全の面からも慎重に対処していきます。このため、河川水質検査やし尿浄化槽の放流水、特殊有害物質検査及び追跡調査など厳しく対応して、環境の見地からも「健康の町」にふさわしい幸田町実現に向けて努力します。



大草保育園

心身障害者福祉は、扶助費の大幅な改定を行い、自活援助の充実を図るとともに、平成4年度に予定をしています(仮称)心身障害者福祉会館建設の準備を進め、母子福祉は、母子、父子の方々の支援改善により、日常生活での労苦を和らげる施策を進めます。また、老人福祉は、人生80年時代を迎えた現在、本町の高齢化率も9.6%と徐々に増加しています。そこで、ひとり暮らしの老人の方には福祉電話の設置、電磁調理器の貸与を行い、虚弱老人の方にはデイ・サービス、健康老人の方には町内で3番目の施設となります屋根付

# 施策の大要

平成3年度の当初予算に計上しました施策の大要を総合計画に定めてある5つの基本項目にわけて説明します。

## 安全で快適な 町づくり

国道248号線全線4車線化の早期実現、名豊道路、衣浦蒲郡線の早期完成を関係機関に粘り強く要望していくとともに、主要町道や生活道路も交通安全対策に十分配慮しながら、きめ細かな整備をしていきたいと考えており、難行する用地対策には特段の意を注ぎます。

公共下水道は、平成2年度に一部の供用開始をみましたが、さらに供用開始区域を広げるため本年度は枝線整備を重点に行い、矢作川流域下水道幸田幹線の早期実現を期するため、幸田中部処理分区の平成4年度着手のための準備を進めるとともに、調整区域は農業集落排水事業が大草地区で採択され、今後さらに他地区でも採択されるように準備を進め、合併処理浄化槽の普及とも併せ全町下水道化に向けて積極的に努力していきます。

また、広田川総合治水対策、山添川をはじめとする河川改修、緊急農地など防災事業、防災ダム、老朽ため池整備事業などによる60余のため池整備あるいは造林などにより災害の未然防止に配慮していきます。

消防行政は、救急車や小型動力ポンプ付積載車の整備、防災行政無線の戸別受信機の整備、防火水槽、消火栓整備といった災害時の臨機体制を充実させていきます。

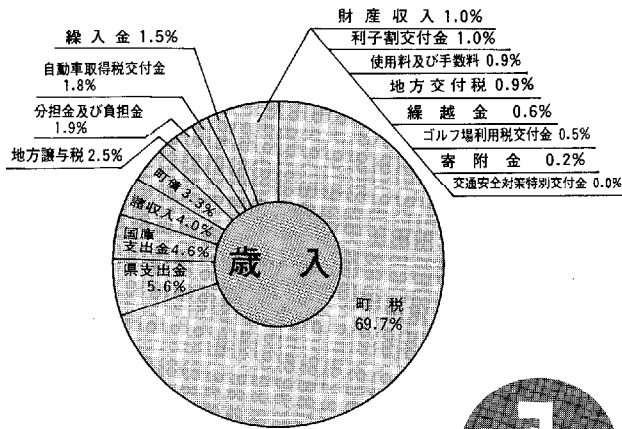

**入**



**出**

●81億8,800万円  
平成3年度一般会計予算

種別別予算内訳

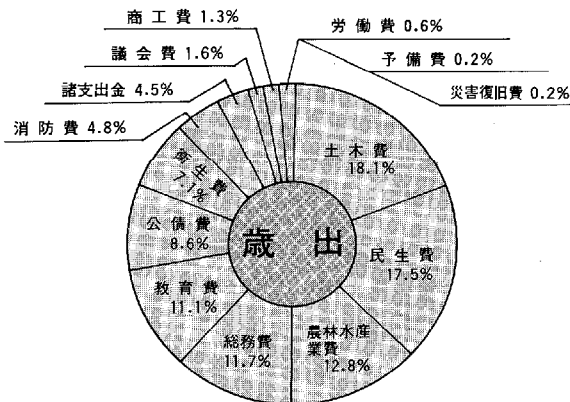

活力みなぎるめすを拓く  
町づくりをめざして 542,872千円

- 新農業構造改善事業……………127,936千円
- 土地改良事業……………70,000千円
- 県営ほ場整備事業……………59,360千円
- 県営農地開発事業……………24,244千円
- 農道整備事業……………70,092千円
- 国営矢作川総合農業水利……………73,983千円
- 工業団地開発事業……………68,150千円
- 三ヶ根駅前広場整備事業……………34,107千円
- 自転車置場設置事業……………15,000千円

特別会計予算 31億2,347万円

- 土地取得会計……………7,072万円
- 国民健康保険会計……………11億3,067万円
- 老人保健会計……………9億5,542万円
- 農業集落排水会計……………4億1,300万円
- 下水道会計……………5億5,366万円

一般会計当初予算の推移

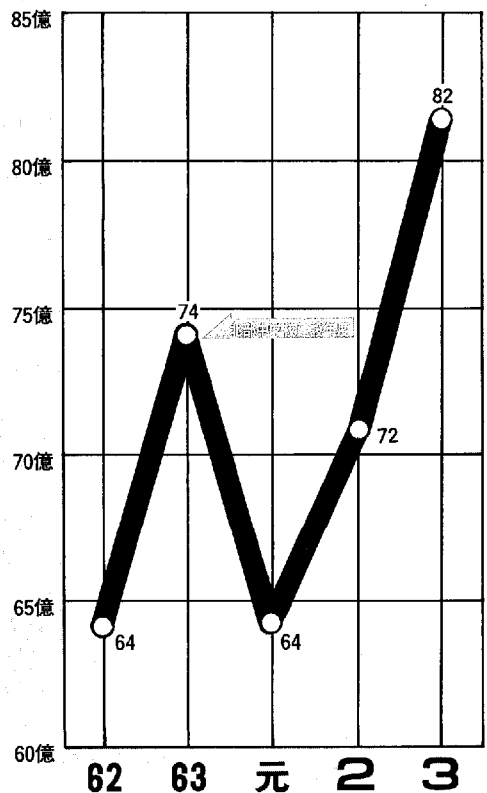

**安全で快適な  
町づくりをめざして 1,685,565千円**

町道整備事業	475,200千円
交通安全対策事業	8,200千円
河川改修事業	108,500千円
都市公園整備事業	10,000千円
土地区画整理事業	58,570千円
公共下水道整備事業	406,451千円
農業集落排水事業	398,749千円
消防車両整備事業	16,029千円
消防水利整備事業	25,705千円
防災対策事業	19,200千円
消防団詰所整備事業	29,561千円
緊急農地等防災事業	129,400千円

**緑豊かなうるおいのある  
町づくりをめざして 565,714千円**

町営住宅建設事業	284,961千円
コミュニティ推進事業	57,070千円
緑化推進事業	7,990千円
林道整備事業	57,560千円
森林保全事業	11,215千円
一般廃棄物収集処理事業	141,918千円
墓地公園基本設計	5,000千円

**愛情と笑顔のひろがる  
町づくりをめざして 782,809千円**

保育所整備事業	365,341千円
保健推進事業	83,858千円
社会福祉事業	232,681千円
生活排水対策事業	90,169千円
公害調査事業	10,760千円

**健やかな心身、文化の薫る  
町づくりをめざして 540,407千円**

小中学校施設整備事業	118,180千円
幸田中学校部室整備事業	50,000千円
中学校コンピュータ設置事業	40,000千円
社会体育推進事業	32,227千円
町民会館建設事業	300,000千円



平成3年度予算を1人当りに直すと

**265,965円**

2年度は1人当たり240,366円

**収入**

町 税	国県支出金	諸 収 入
●185,271円 69.8%	●27,259円 10.2%	●10,607円 4.0%
町 債	地方譲与税	そ の 他
●8,868円 3.3%	●6,659円 2.5%	●27,301円 10.2%

**議会費 総務費 民生費**

●4,329円 1.6%	●30,968円 11.7%	●45,676円 17.5%
-----------------	-------------------	-------------------

**衛生費 農林水産業費 商 工 費**

●18,658円 7.1%	●33,954円 12.8%	●3,420円 1.3%
------------------	-------------------	-----------------

**土木費 消 防 費 教 育 費**

●48,070円 18.1%	●12,628円 4.8%	●29,604円 11.1%
-------------------	------------------	-------------------

**労働費 公 債 費 そ の 他**

●1,539円 0.6%	●22,976円 8.6%	●14,143円 4.8%
-----------------	------------------	------------------

投票21日(日) 午前7時～午後6時

開票21日(日) 午後7時半～

中央公民館中ホールにて

4月21日

町会議員選挙

●投票所のご案内

投票区	投票場所	区
第1投票所	坂崎小学校	長嶺・久保田・坂崎
第2投票所	幸田小学校	高力・大草
第3投票所	わした保育園	鷲田・新田
第4投票所	中央小学校	岩堀・横落
第5投票所	荻谷小学校	芦谷・幸田・荻・三菱
第6投票所	深溝小学校	里・市場・海谷・逆川
第7投票所	上六栗保育園	六栗・上六栗・桐山
第8投票所	豊坂小学校	野場・須美・永野

●投票所入場券

幸田町議会議員一般選挙 投票所入場券  
幸田町選挙管理委員会

投票日時 平成3年4月21日(日) 午前7時～午後6時

投票区コード	名簿番号	-	到着番号	
氏名			性別	
投票場所			受付印	

~~~~~切りはなして各自お持ちください。~~~~~

幸田町議会議員一般選挙 投票所入場券  
幸田町選挙管理委員会

投票日時 平成3年4月21日(日) 午前7時～午後6時

|        |      |   |      |  |
|--------|------|---|------|--|
| 投票区コード | 名簿番号 | - | 到着番号 |  |
| 氏名     |      |   | 性別   |  |
| 投票場所   |      |   | 受付印  |  |

~~~~~切りはなして各自お持ちください。~~~~~

投票所入場券は4月17日(水)に発送する予定です。  
●入場券は各自切り離して、投票所受付に提出してください。  
●万一入場券が届かなかつた場合にも投票はできますので、受付で申し出てください。

**選挙できる人は**  
今回投票できる方は、幸田町へ平成三年一月十五日までに転入届を出され、引き続き住民基本台帳に記録されている方で、かつ昭和四十六年四月二十二日以前に出生された方です。投票日前に幸田町外へ転出された方は選挙権はありません。

**選挙人名簿がご覧いただけます**  
日 時 四月十六日(火)～十七日(水)  
午前八時半～午後五時  
幸田町役場総務課

**不在者投票**  
投票日に仕事や、やむを得ない用事などで投票に行けない場合は、不在者投票制度を利用して、前もって投票しましょう。お越しになる時は、認印をお持ちください。  
期 間 四月十六日(火)～二十日(土)  
日(土)  
午前八時半～午後五時  
幸田町役場総務課

投票を行うことができます。  
◇身体に重度の障害のある人は、特例として投票所へ行かずに自宅から郵便で不在者投票することができます。これに該当するのは、身体障害者手帳または、戦傷病者手帳の交付を受けている選挙人で、障害の程度が次に該当する人です。  
★郵便投票ができる人  
①身体障害者手帳  
両下肢、体幹、移動機能の障害  
……………一級、二級  
心臓、じん臓、呼吸器、ぼうこう、直腸、小腸の障害……………一級、二級

②戦傷病者手帳  
③選挙事務所での飲み食いはしない。  
④選挙運動のかり出しには、のらない。  
⑤辻番はしない。  
⑥買取や陣中見舞はしない。  
両下肢、体幹の障害……………特別項症から第二項症まで  
心臓、じん臓、呼吸器、ぼうこう、直腸、小腸の障害……………特別項症から第三項症まで  
◇  
☆きれいな選挙に心がけよう。  
①区組織を使ったり、企業ぐるみの運動はしない。  
②選挙時の炊き出しには協力しない。  
③選挙事務所での飲み食いはしない。



住む人にとって  
親睦を深めるための  
大切な施設が完成しました。

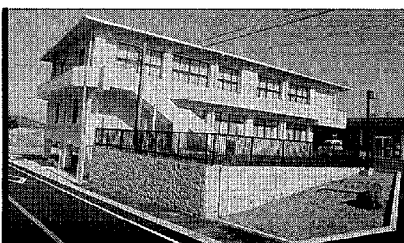

## 岩堀公民館

敷地面積 / 1,114.36㎡

規模 / 鉄筋コンクリート造2階建 (一部3階建)

内容 / 地階: ピロティ、物置

1階: 玄関、ホール、事務室、図書室、会議室、実習室、研修室(和室)、便所

2階: 会議室2室、ホール

事業費 (本体工事費・管理委託費) / 158,774,500円

その他 / この施設は厚生年金、国民年金積立金還元融資により建設されたものです。

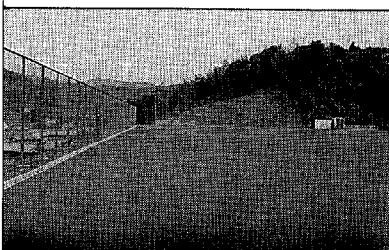
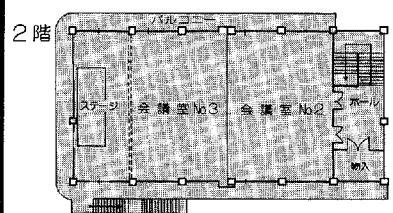
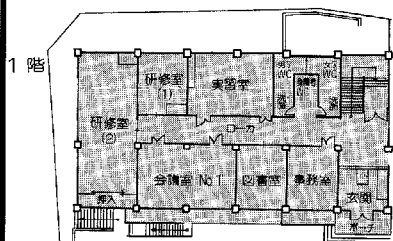
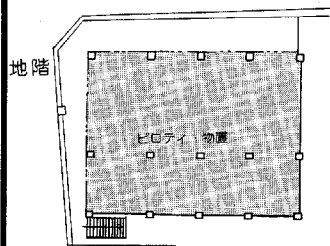

## 桐山住民広場

面積 / 全体面積: 15,635㎡

多目的広場: 5,218㎡

ゲートボール場 / 679㎡

植栽本数 / (低木) 1,361本

ネットフェンス / 延長163m

高さ3m

整備工事費 / 97,850,000円

実施設計費 / 7,107,000円

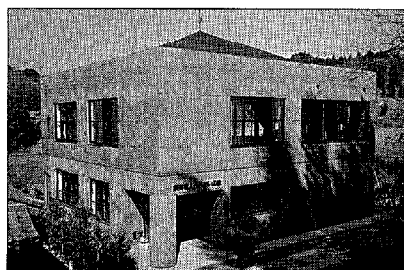
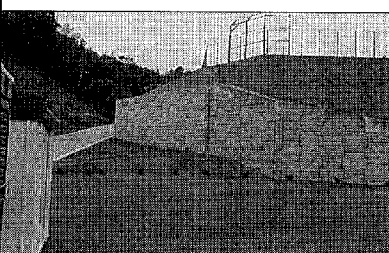

## 須美老人集会所

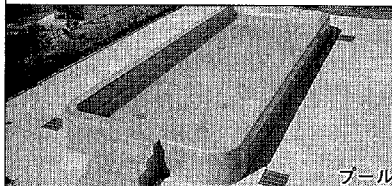
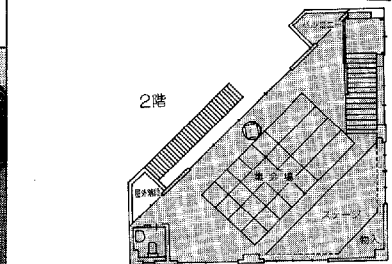
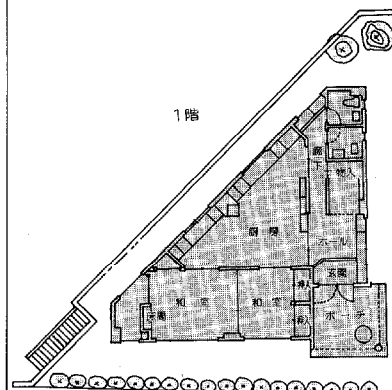

敷地面積 / 275.49㎡

規模 / 鉄筋コンクリート造2階建

内容 / 1階: 玄関、ホール、和室2室、厨房、便所

2階: 集会場、ステージ

事業費 (本体工事費・管理委託費) / 54,909,000円

その他 / この施設は厚生年金、国民年金積立金還元融資により建設されたものです。

# 見て、聞いて、役立つ 暮らしのワンポイント

## スカーフの上手な使い方

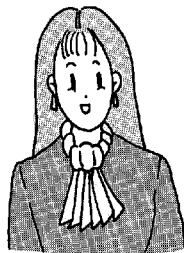
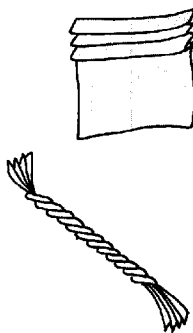

様の入ったチーフを、VネックのセーターなどのVゾーンの裏側から安全ピンでとめます。急なおよばれにも、短時間でドレスアップできて便利です。

●スカーフのズレを防止  
襟元でスカーフを結んでいると、時間がたつにつれてズレたり浮き上がったりしてきます。そこで、ベルトのループのように、襟の内側に糸でループをつけてみては？この輪にスカーフを通せば、見た目にもすっきり、型くずれを気にせずすみませす。

### ★ループもつける

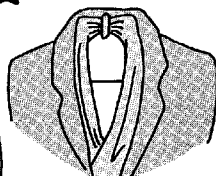
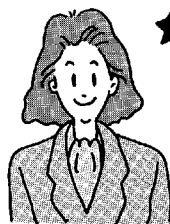

サクラは日本の春を代表する花です。しかし、日本列島は南北に長いいため、その開花時期は場所によってかなり違ってきます。

この時期、サクラの開花した地区と開花していない地区の境に線を引くと、天気図の前線のようになります。これを、通称「サクラ前線」といっています。

サクラの開花の観測は、全国百二十か所の気象台や観測所で行っています。観測するサクラの種類はソメイヨシノが中心ですが、沖縄はヒカンザクラ、北海道はチシマザクラとエゾザクラが対象です。平均開花時期は、沖縄県・名護でヒカンザクラが元日ごろ、それから北上を続け、四～五月の大型連休ごろには、津軽海峡を渡って北海道に達します。一番遅いのは根室で、五月二十日ごろにチシマザクラが開花します。日本列島の縦断におよそ半年

### サクラ前線

もかかるのです。こうした植物による季節観測は、ほかの植物でも行っていますが、サクラのほかには、「紅葉前線」がよく知られています。

最近、話題になっているのが、高速道路のサクラ前線です。全国の高速道路のサービスエリアやパーキングエリアに、「高速道路のサクラ前線」として、合計十八万本のサクラの木が植えられています。ドライブ中にサクラが咲いていたり、咲いていなかったり……サクラ前線の進み具合が分かって、おもしろいものです。

春は、みどりが萌えたつ季節でもあります。四月二十九日の「みどりの日」を最終日にした一週間は、「みどりの週間」で、各地でみどり豊かな国土を守り育てる行事が行われます。



●フリーツリボン風に  
スカーフを半分折り、端からアコーディオン状に折りたたんでゆきます。さらにキリキリとねじり、棒状にして首に巻いて結びます。フリーツをきれいに開いて整えれば、ポリウムたつぷりの華やかなリボンになります。

●カントリリー&ウエスタン風に  
張りのあるスカーフを使います。三角形に折ったスカーフの頂点を前にして、両端を首の後ろで交差させます。そのまま両端を前へもってきて、結びます。ウエスタン&カントリリー調の洋服にぴったりです。

●スカーフをネックレス感覚で  
①三角形に折りたたんでねじり、頂点を前に適度なたるみを残して胸元にたらしめます。両端は後ろで結びます。

②対角線に向き合う二角を中心に向かって折り、帯状にして真ん中で結びます。さらに間隔をおいて二か所結び、首に巻いてサイドで結びます。

●チーフを使ってドレスアップ  
レースのポケットチーフや模

# こ う た み て ある 記 ⑫

## 椿の博物館 「三河椿郷」

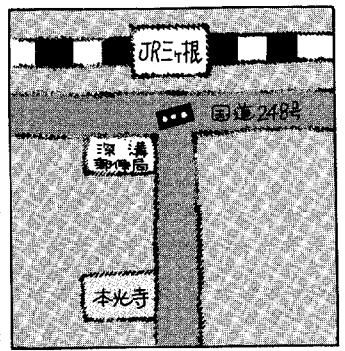
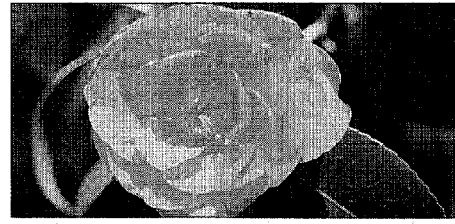

一行が途中、この寺に宿泊しました。そのため、整髪用の油を採るために境内に多くの椿が植えられたそうです。今では当時を偲ぶ椿はほとんどありませんが、そのかわりにライオンズクラブの方が植えられた椿が立派に成長し、見事な花を咲かせるようになりました。



本 光 寺

今まで、このシリーズで二回紹介しました本光寺には、忘れてはならないもう一つの名所があります。背後地の山林に数多く植えられた椿、その名も「三河椿郷」がそれです。

町の花である椿と本光寺とのかわりは非常に古く、江戸時代にさかのぼります。参勤交代で江戸に向かう島原城主松平家い椿も植えられています。種類が非常に豊富なために、同じ時期にいつせいに咲きそうということはありませんが、早い品種は二月から咲きますし、遅いものでも五月には咲きます。このように長い期間、椿の花を楽しめるのが特徴です。とりわけ見ごろな時期は三月下旬から四月下旬までで、多くはこの時期

に満開となります。三河椿郷は見やすいように園路も整備されています。園路つたいに山頂に登りますと展望台があり、ここにはとても珍しい桜の木があります。一年に四回も花が咲くことから「小原の四季桜」と呼ばれています。天気の良い日に一度訪れてみてください。



▲本多 記久さん(4年)

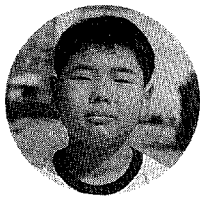

■先生から  
黒と白のバランスを考えて彫った版画作品です。メロディオンを吹いている口元、目つきなど顔の表情から真剣さが伝わってきます。

## 小学生 画伯登場

中 央  
小 学 校

■先生から  
冬にも雪をふらしたり、ゴロンゴロンたいこを鳴らしたり、大あばれのかみなりさまたちが、そんなようすが、元気いっぱい描けました。



▼稲吉 哲弥くん(1年)

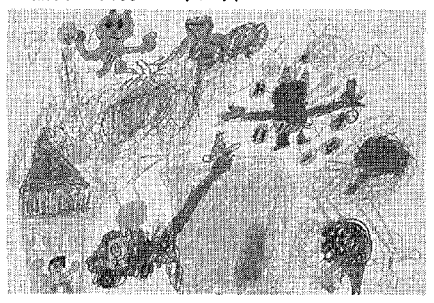

# みんなの広場

身近なできごとや話題を  
企画課情報係 ☎62・1111へ

## 幸田町子ども会大会に450人

3月3日(日)、豊坂小学校体育館で子ども会大会が開催されました。育成功労者表彰などに続き、愛知子どもの国指導員によるアトラクションがあり、元気いっぱい遊びました。



## 岡崎額田豚枝肉共励会で優等賞

2月15・16日に岡崎市食肉センターで開催。去勢の部優等賞(岡崎市長賞、幸田町長賞)に桐山の長谷光男さん、雌の部優等賞(愛知県知事賞他)に坂崎の高橋正行さんが受賞。



## 若い農業者を育成するために

3月16日(土)、中央公民館で幸田町農業者のつどいが開催されました。将来、地域農業の次代を担う若い農業後継者として、今年新規に就農した2名が日頃の実践活動を発表しました。



## 温かな心をプレゼント

●北中生徒が社会福祉に一助

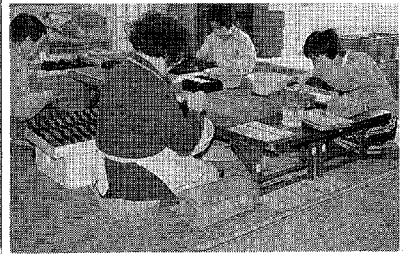

2月22日(金)、北部中学校生徒の皆さんが幸田福祉授産所に「この寒い冬に体を温めて仕事をしてください」とホットカーペットをプレゼントしました。これは、同校の生徒会が中心となって全生徒に呼びかけたもので、少しでも社会福祉に役立ちたいという願いを込めてお金を集めたものです。

授産所は心身に障害を持つ人たちが、自活に必要な能力を職業訓練を主体として身に付ける定員10名の小規模授産施設です。みんなは、さっそくこのカーペットに座って、組み立てや箱詰めなどの作業をしました。「座ってする仕事なので、温かくて本当にうれしいです。ありがとうございました」と、とても喜んでいました。

町政モニターを委嘱されてから一年が過ぎ、年四回のモニター会議に出席させていただきました。町長さんを始め、役場の方々と身近にお話することができ、あらためて町政に目を向けるようになりました。

幸田町に嫁いで二十年。その間の地域の発展には驚かされません。大企業の誘致、幸田駅前広場の整備、住民広場の建設、公共下水道の工事など、住みよい幸田にしようと皆さん真剣に取り組んでいます。

何も分からない私が、町政モニター会議に参加できたことをよい経験にし、これから先どの

### 町政モニターに参加して

越山 憲代さん(上六票)

町政モニター 090-62-1111

## 生きがいセンターだより

「某月某日」

### ミノルマ

シルバーなかまの女性の大部分が、地区老人会の行事で休んだので、東組は出席者がありません。西組もたった4人だけの寂しいグループになってしまいました。

朝、K工業のGさんが来て、西組に、金網の二枚重ねの仕事で急ぐように言いました。

西組の4人は、今、手がけているリングを早く仕上げようと急ぐのですが、はかどりません。このリングは、1日に400本のノルマが決めています。4人は懸命にやっています。私も4人の手伝いをしました。そこへ会長のAさんが来ました。Kさんが、

「ほい、急いどるで、手伝っておくれん」。

「わしも今日は急いどるで、手伝っておれんねえ。それにしても、ノルマは大変だねえ」

「ほうだよ。ノルマはやらにゃいかんけど、わたしたち、ノルマだもんねえ。情けないね」。

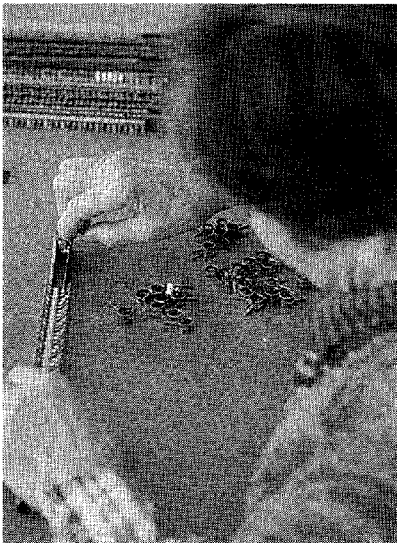

## 実戦さながらの消防訓練

3月2日(土)、深溝地内で消防団出動訓練が行われました。これは春の火災シーズンに備えて実施されたもので、出動・ホース延長・放水など団員は真剣に取り組んでいました。



## 業間ランニングで体カづくり

午前10時20分から45分の放課を利用して、中央小学校では一年を通し業間ランニングをしています。学校の大切な行事の一環として児童全員と先生が体カづくりに励んでいます。



## 町AVL制作ビデオが入賞

町AVL制作のビデオ「ハウスみかん」が県自作教材コンクールで佳作に入賞しました。これは須美の加藤晃さんのハウスの様子を一年かけ撮影した作品で今後は小学校の授業で活用する予定です。

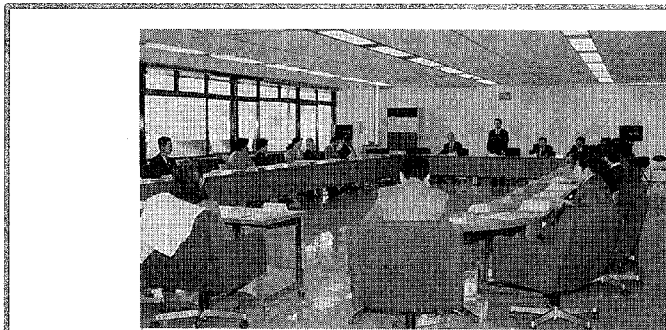

ように幸田町が発展していくか期待しています。

## 経口ポリオ(小児マヒ)予防接種

- 対象者** ①平成2年1月1日～12月31日までの出生者  
②平成2年以前の出生で生後48か月までの未接種者
- 接種方法** 6週以上の間隔で2回接種する
- 日程**

| 月  | 日   | 曜 | 受付時間        | 対       | 象    |
|----|-----|---|-------------|---------|------|
| 5月 | 20日 | 月 | PM1:30～2:30 | 坂崎・幸田学区 | 第2回目 |
|    | 24日 | 金 | PM1:30～2:30 | 中央・荻谷学区 | 第2回目 |
|    | 27日 | 月 | PM1:30～2:30 | 深溝・豊坂学区 | 第2回目 |
|    | 30日 | 木 | PM1:30～2:30 | 漏れ者     |      |

- ところ** 保健センター
- 注意事項**
- 経口ポリオ接種後は1か月他の予防接種はできません。
  - 2種または3種混合接種後は2週間で経口ポリオの接種ができます。
  - 必ず母子手帳をお持ちください。
  - 病気などの方は、主治医と相談してきてください。

問い合わせ先 保健センター ☎62-8158

## 住 民 課

## 学生さんの国民年金加入

これまで学生の皆さんは国民年金の加入は任意でしたが、平成3年4月1日からは20歳以上の学生さんは全員国民年金に加入しなければならないことになりました。

## ●在学中の病気やけがに年金保障

国民年金加入中に、万が一ケガや病気で障害者になってしまったときは、障害の程度により障害基礎年金が受けられます。障害基礎年金額は1級が877,500円、2級が702,000円です。

## ●満額の老齢基礎年金が受けられます。

20歳から60歳までの40年間保険料を納めると、満額の老齢基礎年金が65歳から生涯受け取ることができます。

## ●保険料の免除

ご両親の収入などに応じて、保険料を免除する制度があります。

## 産 業 課

## 緑化木の無償配布

緑化に対する理解を深め、明るいまちづくりを推進するため、4月から5月までの2か月間、県下一斉に春の緑化推進運動が展開されます。

## ●緑化木の無償配布

**とき** 4月20日(土) 午前9時半～(先着順)

**ところ** 役場玄関前

**種類** ツバキなど300本

## ●緑の羽根募金運動

地域・職場・学校・公共施設などの緑化を図り、緑化環境の向上のため募金運動を行いますので、ご協力をお願いします。

昨年の募金は、590,808円でした。

## 消 防 署

## 危険物取扱者試験

**試験日** 5月19日(日)

**試験会場** 名古屋電気通信工学院

**試験の種類** 乙種第4類、丙種

**願書受付** 4月12日～22日

(財)消防試験研究センター愛知県支部へ郵送またはお持ちください。なお、試験案内書及び受験願書は消防署でお渡しします。

## 企 画 課

## 消費生活講座受講者募集

| 月     | 日 | 時     | 間      | テ                          | マ | 講            | 師       |
|-------|---|-------|--------|----------------------------|---|--------------|---------|
| 5.27月 |   | 13:30 | ～15:00 | 新しい保険の動向<br>(生命保険中心に)      |   | 愛知学院大学助教授    | 田 畑 康 人 |
| 6.5月  |   | 13:30 | ～15:00 | これからのくらしと<br>生活設計          |   | 財務コンサルタント    | 伊 藤 剛 延 |
| 6.19月 |   | 13:30 | ～15:00 | 契約をめぐるトラブル<br>(最近の消費者相談から) |   | 消費生活アドバイザー   | 原 昭 子   |
| 7.3月  |   | 9:00  | ～16:00 | 施 設 見 学                    |   | 岡崎中央クリーンセンター | 主 子 製 紙 |
| 7.17月 |   | 13:30 | ～15:00 | あなたにもできる<br>リサイクル          |   | 消費生活相談員      | 和 田 本 子 |

**場 所** 役場4階ホール

**申込先** 企画係

**定 員** 40名(先着順)

**受講料** 無料

## 健康を守ろう！ 病気からも災害からも



世界保健デー・4月7日

## 今月の税金と料金納付

|              |                        |
|--------------|------------------------|
| ①固定資産税・都市計画税 | 第 1 期                  |
| ②軽自動車税       | 全 期 分                  |
| ③国民年金保険料     | 4 月 分                  |
| ④保 育 料       | 4 月 分                  |
| 納入期限         | ① 5月31日(金)、②③④ 5月1日(水) |

### 総 務 課

## 幸田町犯罪状況

| 2 月 | 侵入盗 | 車両関係盗 | その他 | 計  |
|-----|-----|-------|-----|----|
| 件 数 | 4   | 14    | 3   | 21 |

### 福 祉 課

## 心 配 ご と 相 談

|      |          |              |
|------|----------|--------------|
| と き  | 毎週水曜日    | 午前9時～正午      |
| と ころ | 役場101会議室 |              |
| 相談員  | 4月3日     | 本田治三郎氏 藤井紀子氏 |
|      | 10日      | 池田正義氏 清水佳子氏  |
|      | 17日      | 日高恒夫氏 本多とし子氏 |
|      | 24日      | 稲吉信夫氏 野沢和子氏  |

## 母 子 家 庭 相 談

|     |                 |            |
|-----|-----------------|------------|
| と き | 毎週月曜日           | 午前10時～午後5時 |
| 相談員 | 愛知県母子相談員 長谷美代子氏 |            |

## 朗読奉仕員養成講習

受講者を募集します。

|     |   |
|-----|---|
| 定 員 | 30名                                     |
| 受講料 | 受講料、教材費は無料                              |
| 会 場 | 幸田町中央公民館                                |
| 日 程 | 第1・第3金曜日の午前10時～正午                       |
| 期 間 | 5月17日～12月20日                            |
| 内 容 | ①朗読のための基礎練習<br>②録音機のご操作<br>③身体障害者の福祉の概論 |

申し込み及び問い合わせ先 福祉課内幸田町社会福祉協議会

## 老人福祉センター行事

|         |                     |
|---------|---------------------|
| 健康相談    | 毎週月、水、金曜日 (担当 保健課)  |
| 4月3日(水) | 民踊 (なでしこ会)          |
| 5日(金)   | 民踊 (すみれ会)           |
| 15日(月)  | せん茶接待               |
| 17日(水)  | 民踊 (大草民踊友の会)        |
| 24日(水)  | 詩吟 (岳風会) ・剣詩舞 (友の会) |
| 26日(金)  | 民踊 (東栄会) ・せん茶接待     |

### 保 健 課

## 4月の神経芽細胞腫検査

平成2年10月生まれの乳児を対象に、神経芽細胞腫検査を行います。4か月児健診で配布した“ろ紙”に尿を湿らせて、愛知県健康づくり振興事業団へ必ず郵送してください。

## 老 人 健 康 相 談

|      |  |          |
|------|--|----------|
| と き  | 毎週月、水、金曜日  | 午前10時～正午 |
| と ころ | 老人福祉センター   |          |
| 担当医師 | 金山政敏氏  |          |
| 内 容  | 検尿、血圧測定、診察、保健指導<br>○相談を受ける人は健康手帳をお持ちください。<br>○曜日は都合により変更することがあります。<br>○対象者は、40歳以上です。 |          |

## エ ア ロ ビ ク ス

4月から毎週月曜日のエアロビクスに、月2回、先生をお招きすることになりました。保健センターのエアロビクスがますます楽しくなります。

|      |                        |            |
|------|------------------------|------------|
| と き  | 毎月の第2・第4月曜日 (祝祭日は休み)   | 午前10時～11時半 |
| と ころ | 保健センター                 |            |
| 講 師  | 川元照子氏                  |            |
|      | 自由参加ですので、お気軽にお出かけください。 |            |



## 春の町民総参加クリーン運動

●私たちの町は私たちの手できれいに

|      |                       |           |      |          |   |                           |
|------|-----------------------|-----------|------|----------|---|---------------------------|
| 日時   | 4月14日(日) 午前8時～10時     | 雨天の場合は28日 | 場所   | 実施内容     | 家庭の廃品袋を使用し、区内の空カン、空ビンを収集。各区長の指示により収集した袋は、指定の場所へ | 集めてください。                  |
| 実施場所 | 町内全域の国県道、主要町道、公共施設用地内 |           | 集合場所 | 各区長が指定する | 収集した袋は、指定の場所へ                                   | お問い合わせ先 保健課環境衛生係 ☎62-1111 |
|      |                       |           |      |          |   | お願い ゴミの資源化、減量化にご協力ください。   |

■難病で悩んでいる人、難病ではないかと心配している人は岡崎市医師会難病相談室☎52-1572へ相談日時を電話予約してください。秘密厳守ですから、お気軽にご相談ください。

## 社会教育課

## 婦人軟式テニス教室生徒募集

と き 5月9日(木)から毎週木曜日(10回)  
午前9時半～11時半  
と ころ 中央運動場テニスコート  
定 員 30名(参加者多数の場合は申込順と  
します)  
対 象 者 幸田町在住在勤の婦人  
参 加 料 2,000円  
申 込 期 限 4月27日(土)  
申 込 先 スポーツ係

## 幸田町グラウンド・ゴルフ大会

と き 5月12日(日) 午前9時開会  
予備日 5月19日(日)  
と ころ 荻谷小学校運動場  
種 別 ①区対抗団体戦の部  
②個人戦の部  
申 込 方 法 ①団体戦はスポーツ委員が取りまと  
め、申し込む。  
②個人戦は電話にて直接申し込む。  
申 込 先 スポーツ係  
申 込 期 限 4月27日(土)

## 親業訓練講座受講生募集

子育ての方法や悩みを講師や仲間と一緒に考  
えてみませんか。  
と き 5月13日、20日、27日  
6月3日、10日、17日、24日  
7月1日  
いずれも月曜日の午前9時半～正午  
と ころ 幸田町中央公民館  
受 講 資 格 8回通して受講できる方  
定 員 20名(先着順)  
講 師 親業インストラクター 横田美佐子氏  
受 講 料 無料。ただし教材費として2,000円位  
申 込 期 限 4月8日(日) 午前9時～  
生涯学習係

## 卓球教室生徒募集

と き 5月12日(日)から毎週日曜日(10回)  
午後7時～9時  
と ころ 荻谷小学校体育館  
定 員 30名(先着順)  
対 象 者 幸田町在住在勤者  
参 加 料 2,000円  
申 込 期 限 4月27日(土)  
申 込 先 スポーツ係

## 前期陶芸教室生徒募集

陶芸教室では初心者を対象に花びんなどを作  
りながら、焼き物の基礎を楽しく学びます。  
と き 4月25日  
5月2日、9日、16日、23日、30日  
いずれも木曜日の午後1時半～4時  
と ころ 中央公民館  
受 講 資 格 6回通して受講できる方  
定 員 20名(先着順)  
講 師 陶芸家 清水 淳氏  
受 講 料 無料。ただし教材費として約3,500円  
申 込 期 限 4月3日(水) 午前9時～  
生涯学習係

## 岡崎税務署

## 確定申告が間違っていたら

所得税の確定申告書を税務署へ提出したあと  
で計算間違いなど申告内容に間違いがあること  
に気がついたり、うっかりして確定申告書の提  
出を忘れていた方はいませんか。

申告内容に間違いがあるときは、それを訂正  
することができます。お早めに手続きをとるよ  
うにしてください。

なお、詳細は岡崎税務署 ☎22-6511 でお尋ね  
ください。



## 行政相談委員再任



池田一市氏  
菱池字下田73 ☎62-1302

4月1日付で池田一市氏が行政相談委員に再任され、皆さんが日ごろ行政に対してお困りのことについて、相談や解決のお手伝いをしていただきます。

●お困り事の例としては

恩給・年金・登記・国税・生活保護・教育・農地・郵便・道路・交通・公営住宅・河川・環境衛生・公害など

●相談の方法は

定例相談日は毎月第3水曜日の午前9時～正午、役場本庁内に相談室を設定します。電話や手紙などでも受け付けます。

4月の相談日は17日で、役場1階101会議室で行われます。

●相談料などは

無料で秘密厳守ですので、お気軽にご利用ください。



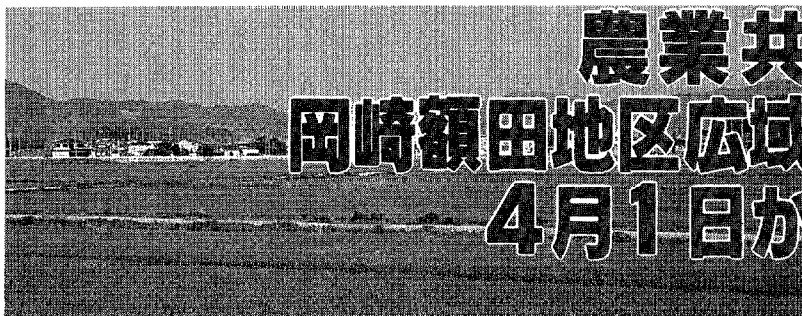

# 農業共済事業は 岡崎額田地区広域事務組合で 4月1日からスタート

●産業課農業振興係

農業共済事業は、四月一日から岡崎市・幸田町・額田町の一市二町の一部事務組合で行うことになりました。農業共済事業の種類を増やし、農業の多様化などさまざまなニーズにお応えしようとするものです。また、事務を合理化し、経費の削減、農家負担の軽減、農家サービスの向上も図ります。

## 岡崎市役所に 新しい事務所開設

新しい事務所は、岡崎市役所六階になります。(☎三三三〇三)

●農業共済掛金などの口座振替手続きの方法など変更

岡崎額田地区広域事務組合での農業共済掛金などの口座振替依頼を改めて提出していただくことになりました。これまでは町税などと同じ様式で受け付けてきましたが、四月一日からは従来、町に掛金などの口座振替を依頼していた方、また、新たに依頼する方は、今回新たに専用の口座振替依頼書を広域事務組合あてに提出していただきます。

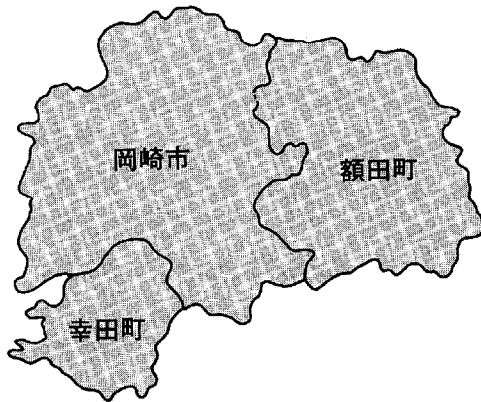

依頼書を提出していただくかないと自動振替ができなくなります。

●口座振替取り扱い金融機関

幸田町農協・東海銀行・岡崎信用金庫・西尾信用金庫・蒲郡信用金庫・岡崎市民信用組合・碧海信用金庫・名古屋銀行が取り扱い扱います。

●四月中旬に生産組合班長さん

が新しい専用の口座振替依頼書を持ってお願いに伺いますので、各個人ごとに口座振替依頼書に振替依頼者名(共済加入者名)と口座名義人の名前を記入し、通帳の届け出印を押印し、生産組合班長さんにお渡しください。

## ストップ・ザ・家庭のゴミ

●生かしていますか?  
●捨てていますか?

幸田町生活学校

毎日の生活の中で、様々なゴミが家庭から出されます。ゴミの量は今や増加の一途をたどり、その処理費用は自治体の財政を圧迫しはじめています。あふれるゴミにストップをかけて、ゴミを減らすことが出来るのは、あなたです。

## 混ぜればゴミ 分ければ資源

牛乳パック、アルミ缶、びん、古紙、金属類、せいの製品など、分別回収することによって資源としてよみがえります。回収システムが町全域に整備されれば、資源の節約となり、ひいては地球を大切にすることに繋がります。

## 使い捨ての見直し

私たちは、今まで便利さだけを追い求めすぎてきたのではないのでしょうか。例えば、食品トレイやペットボトル、買ひ物のビニール袋など、毎日必ずゴミとなります。燃や

せばダイオキシンが発生し、空気を汚す環境汚染になります。また、捨てる前に購入段階で不要なものを家庭に持ち込まない努力など、今少し生活のあり方を見直す必要があるのではないのでしょうか。

行政ばかりにゴミの収集を要求していた時代を終わりにし、ゴミ問題は捨てるものを作る企業、それを捨てる消費者、そして、それをささえる行政の三者が、社会全体の問題として考えていくべきだと思います。

生活学校では、今年も家庭から排出されるゴミや生活排水による汚染など、身近な環境問題をとらえていきたいと思っています。一緒に学び活動して下さる方の入校をお待ちしています。

連絡先 ☎三三三三 桑門へ  
総会のご案内

日時 四月九日(火)

午前十時〜正午

場所 役場四階ホール

記念講演 ゴミとリサイクル

講師 中部リサイクル運動市民の会代表 萩原 喜之氏

# 生涯学習の実践者

18

野沢 八重子さん  
菅谷・六十六歳

一目一段を支えとし、美しい物に心ひかれ  
老いてなおそれに近づきたい。



病を得て床についた日以外は、  
編物にふれない日は一日もない、  
それが私の過去四十年間の生活  
です。旅に出る時も、友達とお  
しゃべりをする時も、必ずカバ  
ンの中に編み棒と編みかけの作  
品が入っているのが私の何より  
の精神安定剤なのです。

小学校六年生の時、一番上の  
姉にまっ赤な毛糸でパンツを編  
むことを教えてもらったのが、  
糸と棒のもつ不思議な魅力に取  
り付かれた最初です。

長女を保育園に入園させ、お  
手製のセーター、ズボンを身に  
つけさせると、まだ物資の乏し  
かった当時、次々と編み直しの  
注文が入って、生活の苦しかつ

た我が家にとつては大切な収入  
源になったものでした。長男の  
小学校入学と家の新築を機会に、  
思い切つて編物教師の資格を取  
り、教室を開設しました。この  
時ほど貧しい中で、私を女子師  
範学校まで出してくれた両親に  
感謝したことはありません。な  
ぜなら、「人を教える」という  
ことの大切さを既に身につけて  
いたからです。編物を教えるだ  
けではない。人として全ての  
「師」とならなければならぬ  
と思つたからです。

時流に乗り、生徒は日一日と  
増して三十六年から五十年ごろ  
までの十五年間、午前、午後、  
夜間と私は編み機の間を飛び回  
っていました。在籍した生徒は  
延べ三千人は下らないでしょう。  
現在、そのころの生徒の娘さん  
たちが、また次々と入門してく  
れるのも楽しみの一つです。

その当時、燃えに燃えていた  
私の編み物熱は、全国コンク  
ールへの出品に注がれました。夢

の中で見た夕焼けの空、車で走  
つていて感動した二四八号線か  
らの田園風景、できて間もない  
三河ハイツの景色などを題材に  
優秀賞、優良賞と毎年、賞を重  
ねるようになり、「ヴォーグ社」  
からの依頼を受けて、毎年作品  
を出すようになりました。この  
ころが花ならば、満開という時  
だったでしょう。年齢三十五歳  
から五十歳で、充実した時だっ  
たと思います。

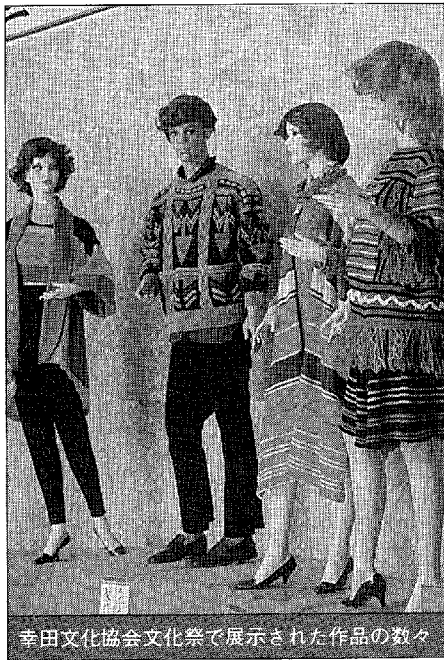

幸田文化協会文化祭で展示された作品の数々

その忙しい間に木目込み人形  
押し絵、マクラメ、日本人形、  
フランス人形、刺しゅうなど各  
種の資格を次々と取得し、老後  
の楽しみに事欠かなくなつて  
います。若い人たちに囲まれ、  
愛を語り、恋を語り、未来を夢  
見る人たちのお陰でいつまでも  
青春を楽しんでいます。  
子どものころから好きだった  
「バレエボール」は五十歳であ  
きらめ、五十五歳から始めた  
「テニス」のラケットを片手に、  
全国を試合旅行で走り回つてい  
ます。現在は編物とテニスの二  
人三脚。  
「人生つて、楽しいですね」。  
私の部屋の棚の下で、私の作っ  
たお人形たちが私にそう語りか  
けてくれます。

## 編集後記

老人福祉センターでの取材  
の帰りぎわに、デイ・サービ  
スで散歩から帰つてきた方と  
行きあひました。手には土筆  
とタンポポを大切そうに持つ  
ています。「ああ、春がやつ  
て来たんだなあ」と季節の変  
わり目を感じました。

日本には四季という、すば  
らしい自然の変化があります。  
私たちはその折々で変化を感  
じ、自然を楽しんでいます。  
寒い冬から開放されると、暖  
かな春の訪れ。数年前は、そ  
んな春が待ち遠しいものでし  
た。しかし……

どっぷり花粉症とお友達に  
なつてしまった私には、この  
時期が早く過ぎてくれること  
だけを待つばかり。ひどい日  
には、日本から抜け出したい  
と思うほどです。

APR

4

タケノコ、ゆでた、  
竹筍、から、だんご、  
酒、みりん、さとう、  
しょうゆで煮、煮上が  
る前にわかめを入れる。

