

K O T A

コホ

'91 №506

15日 6月1日

特集 ● 快適な住みよい町づくりをめざして
表紙の撮影 ▶ 不動ヶ滝・狛

快適で住みよい 町づくりとは

私たちの生活環境は

近年の著しい都市化や生活水準の向上によって
大きく変わってきました。

生活環境の変化によって

家庭や工場などから出された汚れた水は

悪臭を放ったり

カヤハエの発生源となり

農地に被害を与えたり

川や海を汚濁させるなど

私たちを取り巻く生活環境を悪化させる原因となっています。

このような問題を解消するには

家庭や工場などから排出される汚水を

きれいな水にして川に流さなければなりません。

本町ではその対策として

公共下水道事業

農業集落排水事業

合併処理浄化槽設置補助制度

を採り入れ

快適な住みよい町づくりをめざしてまいります。

ありがたいの
一言です



音部喜代子さん 里

昨年の六月にくみ取りから水
洗トイレに変わりました。下
水道のおかげで快適な暮らしを
しています。以前は排水が人の
1地に流れるので、簡易水洗に
もできませんでした。西浦に住
んでいる孫が、くみ取りの時は
こわがってトイレに入りません
でしたが、今はきれいになった
ので、喜んで入ってくれます。

合併処理浄化槽の
補助制度に感謝



岩淵幸子さん 芦谷

平成二年十月末に家を新築し、
引っ越してきました。五人槽の
合併処理浄化槽で、町から四十
万円補助をいただきました。
地域の環境を良くするためにも、
この浄化槽が最適だと思います。
気をつけることは油を流さない、
中性洗剤を使う、浴用剤を使わ
ないことなどです。これを守れ
ば快適です。

井戸水も
水質検査が必要

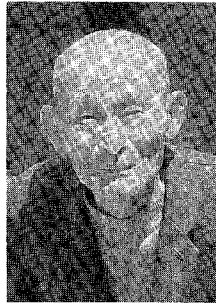

烏居延市さん 芦谷

うちでは、昔から井戸水を使
っています。今は水道と井戸水
をいっしょに使っていますが、
夏冷たく、冬温かい井戸水の方
が好きです。仏壇や神棚は、必
ず井戸水をお供えています。
井戸は三年前に家の新築と同時
に土管を埋けました。水質検査
を十年ぐらいしていないので、
今年はずるつもりです。

天然洗剤で
手あれ防止



来嶋久恵さん 野場

十八年ほど前に朝日新聞で、
天然洗けんを知りました。当時、
合成洗剤を使っていました。当
手あれがひどく、何かいいもの
がないかと思っていた矢先でし
たので、同じ悩みを持つ友達十
人でグループを組み、豊橋の油
脂会社から一括購入しました。
肌によさしく、川を汚さないの
で、これからも続けていきます。

共下水道 南部処理分区 処理開始区域図

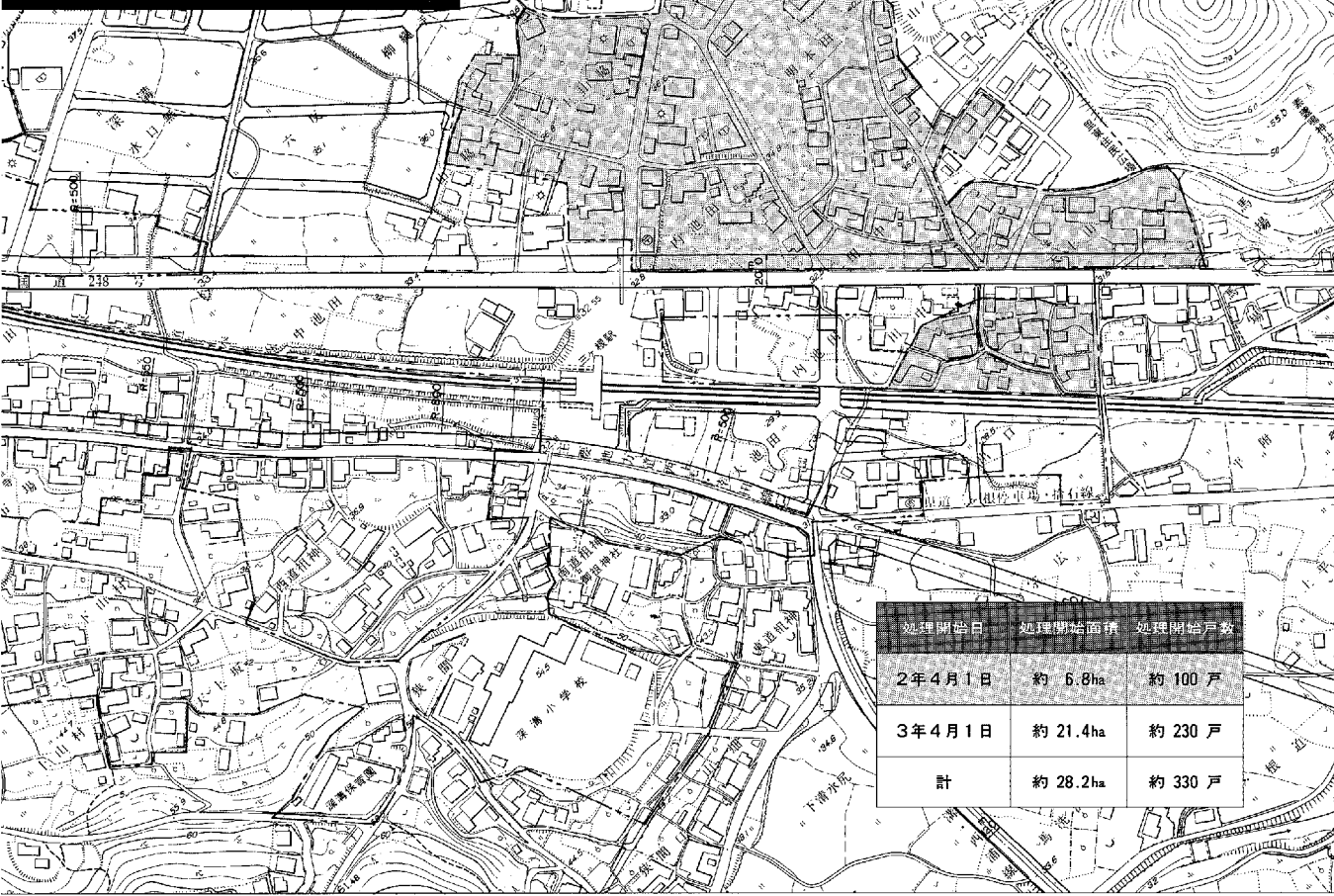

▼公共下水道事業

下水道で

快適な暮らし

本町は昭和六十一年から深溝地区六九haの区域の公共下水道事業を着手しました。そして、年々積極的に下水道整備を進めています。その結果、平成二年四月には、約六・八ha(約一〇〇戸)が、そして平成三年四月には、約二一・四ha(約二三〇戸)が水路や側溝へ流れていた汚水を下水道管に直接放流できるようになりました。

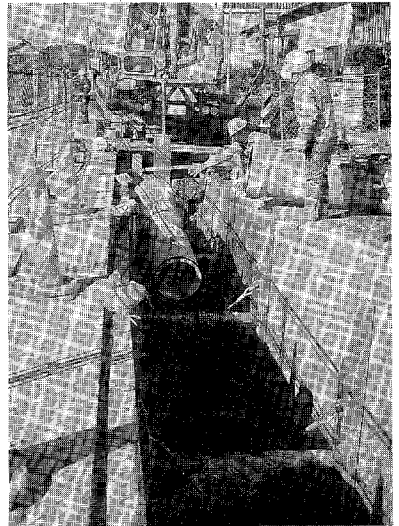

◆ 分流式公共下水道のしくみ

分流式公共下水道とは、雨水と台所、風呂場、水洗トイレから流される汚水を別々に流す方式の下水道です。雨水は雨水管により直接河川に流れ、汚水は下図で指すように、汚水管を経て蒲郡市浄化センターで処理してから海に放流されます。

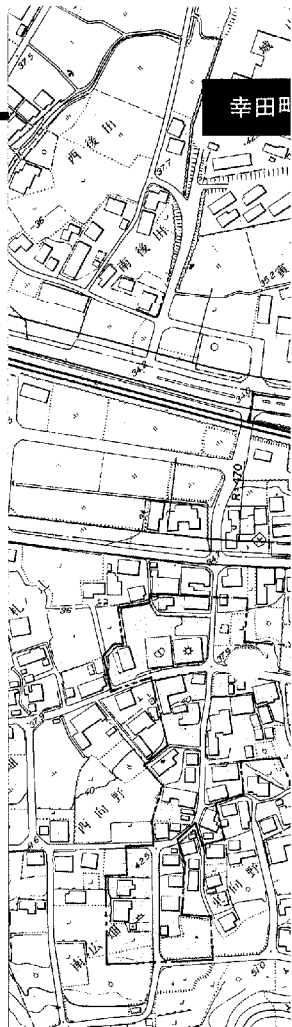
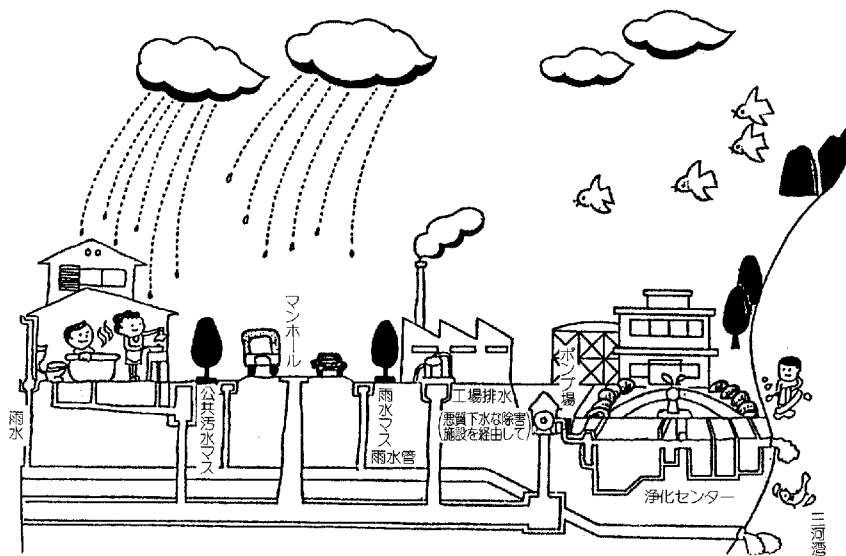

下水道がびしょ

- トイレが水洗化されます。
くみ取り式のトイレが水洗式に変わり、もう悪臭に悩まされることもなく、快適な生活することができそうです。
- 川がきれいになります。
今まで川に直接流されていた汚水は、すべて下水道に流れ浄化されますので、川はよみがえります。また、農業用水も安心です。
- カヤハエがいなくなります。
汚水はすべて下水管に流れこみますのでドブ、水たまりなどがなくなり、トイレも水洗化されるため、カヤハエの発生源がなくなります。
- 町がきれいになります。
ドブがなくなり、町並みもきれいになります。また、水があふれて道路が水びたしになることもなくなります。

受益者負担金がかかります

- 受益者負担金制度とは
下水道が供用開始されることにより、環境衛生は大きく向上します。また、土地の利用価値の増進など有形の財産価値が向上しますので、その受ける利益の限度内で受益者に下水道事業の費用の一部を負担していただくのが受益者負担金制度です。
下水道整備には多額の公共投資を必要とします。この建設費は国県補助金、起債、一般町費で賄われていますが、下水道で必要な財源は限度があります。受益者負担金は下水道事業の重要な財源の一つであり、皆さんのご協力により初めて十分な事業を遂行できることとなります。受益者負担金は土地の所有面積によって算出され、一回限りのものですので、全額納付するとは徴収されません。
- 受益者負担金を納めていただく人とは
下水道事業区域内の土地の所有者です。ただし、その土地に地上権、質権、使用貸借または、賃貸借による権利がある場合は、その権利者が受益者となることができます。

●負担金の額は

深溝負担区の受益者に負担していただく負担金の額は、一平方メートル当たり三百五十円です。

●負担金の納入方法は

負担金は五年分割とし、さらに一年を四期に分ける二十回分割で納めていただきます。

●負担金の徴収猶予と減免

負担金は受益者が災害、盗難などにより納付することが困難と認められる場合や、農地など土地の状況により徴収を猶予する必要があると認められる場合は、徴収を猶予されます。

また、負担金は国・県・町などの公有地などにも賦課されませんが、その土地の状況により減免の規定もあります。

排水設備をしくりまじょい

●排水設備とは

下水道は町が道路などに建設し、管理を行う「公共下水道」と個人の敷地内などに設置し、ご家庭から出る汚水や雨水を直接公共下水道へ流すための「排水設備」からなっています。排水設備は配水管や汚水マス、雨水マスなどで、皆さん個人で作成り、補修、点検などの管理をしていただくことになっています。

●公共汚水マス

公共汚水マスは、公道に布設した公共下水道と各家庭の排水設備とを接続するために設置するマスで、町が使用者の宅地内に一個設置し、管理します。

●トイレの水洗化は三年以内に

公共下水道が完成し、お住ま

いの地域が処理区域になりますと、くみ取りトイレは公共下水道が使用できるようになった日から三年以内に公共下水道に直接流す水洗トイレに改造しなければなりません。また、処理区域内では、水洗トイレにしないと家屋を新築することはできません。

●排水設備は遅滞なく設置を

台所や風呂、洗濯などの汚水や雨水を道路の側溝や水路に流している場合は、できるだけ早く公共下水道に直接流す排水設備を設置しなければなりません。

●し尿浄化槽は廃止しましょう

し尿浄化槽は汚水を直接、公共下水道に流すものではなく、くみ取りトイレと同じ扱いです。

そのままですと公衆衛生上も好ましくないので、し尿浄化槽は廃止して、直接、公共下水道に流すようにしてください。

建築物の所有者に義務づけられています。借家人など土地や建築物の所有者以外でも排水設備の工事をすることもできますが、この場合は建築物の所有者の同意が必要になりますので、工事をする前によく確かめるようにしましょう。

●排水設備は建築物の所有者が作ります

水洗トイレへの改造や配水管、マスなど排水設備の工事は、建

◆排水設備の設置例(分流式公共下水道の場合)

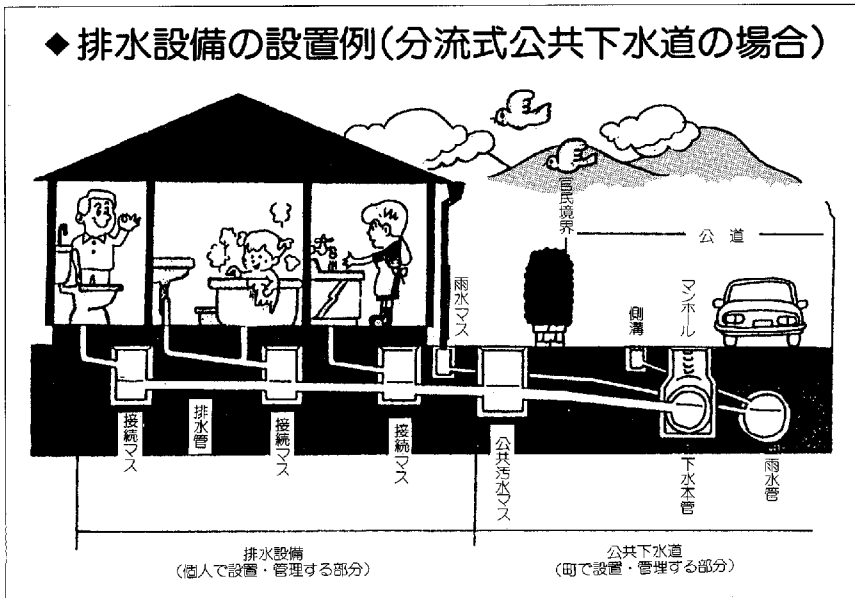

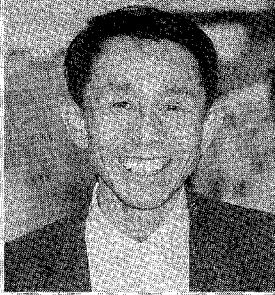

くみ取りから水洗に 変わるのが夢でした。

春日井誠一さん <市場>

やっと、都会の生活ができるようになったというのが実感です。下水道が完成して家の中だけでなく、周りの環境も清潔になりました。ドブも雨水だけが流れるので、天気がいい日はからっぽで、いやな臭いもありません。くみ取りや浄化槽は、家相によって作っていけない所があり、設計も考えなければなりません。下水道はそういうことを気にしなくてすむので、これから家を新築する人は作りやすくなったことでしょう。私は商売(洋品店経営)をしているので、工事中はお客さんの出入りができず、大変困りました。しかし、できてしまえば、そういういやなことを忘れてしまいます。終わり良ければみんな良しということでしょうね。こういう良いことは是非とも推進してほしいと思います。一日も早く幸田町全域に普及すればいいですね。



10年前に越して来た時 くみ取りに驚きました。

山本 啓子さん <市場>

私たち一家は、10年前に蒲郡市から越してきました。それ以前は名古屋市と知多市に住んでいましたが、どこでも水洗トイレでした。引っ越してきた時には、くみ取りと聞き、本当にびっくりしました。当時、排水承諾の印鑑がいただけず、急ぎよ、設計を変更したことを覚えています。

水洗トイレの利点は当時、子供が小さかったので、便の検査ができたことです。これで、おなかの調子がわかり、健康管理ができました。

下水道が完成すると3年以内にトイレを水洗にしなければいけないようですね。トイレの他にも風呂と台所も直したいと思うけれど、お金がかかることだから、見積りをもらってから考えたいと思います。

下水道使用料がでます

●使用料のつかいみち

公共下水道が完成し、下水道を使用しはじめると、その時点から下水道使用料をいただくこととなります。

下水道使用料は下水道管の清掃、修理及び終末処理場での汚水処理費などの維持管理費の一

部にあてられます。

●汚水量の認定方法

上水道を使用する場合は、上水道の使用水量を汚水量とし、井戸水のみの場合や、上水道と井戸水を併用して使用される場合は、その状況に応じ認定します。

水洗トイレ改造資金の融資を あっせんします

トイレの水洗化は法律で義務付けられています。そこで町では皆さんの経済的負担をなるべく少なくするために、排水設備を設置したり、既設のトイレを水洗トイレに改造しようとする方に資金のあっせんや利子補給

をします。

下水道の
問い合わせは

●
役場建設部
都市計画課
下水道係へ
☎62・1111
内線 <245>

▼農業集落排水事業

農村に適した排水処理施設

最近、農村では家庭からの生活排水などが年々増え続けて用水路や排水路の水が汚れ、農業生産や生活環境の面で問題を生じたり、河川が汚れる原因となったりしています。これに対して農村住民の中からも、トイレの水洗化や集落内の排水路の整備などを望む声が年々高まってきています。

農業集落排水事業は、このような農村の要望に答え、農村地域に適した排水処理施設を整備する事業です。幸田町では昭和六十二年から新田と、永野の一部で供用開始されました。本年度、新たに須美と坂崎が事業採択になり、昨年の大草と併せて三地区で事業が実施されます。町では今後さらに他地区でも採択されるよう国・県に働きかけていきます。

農村の水をめぐる環境は年々悪くなってきました

かつて、農業用水路や集落排水路の水は美しく澄んでいたものでした。子どもたちがその中で遊ぶことができましたし、農業のほかにも、さまざまな用途として利用することができまし

た。

ところが、暮らしがどんどん現代風になるにつれて、家庭から出る排水が大幅に増加し、今や本来自然が持っている力だけでは浄化することができなくな

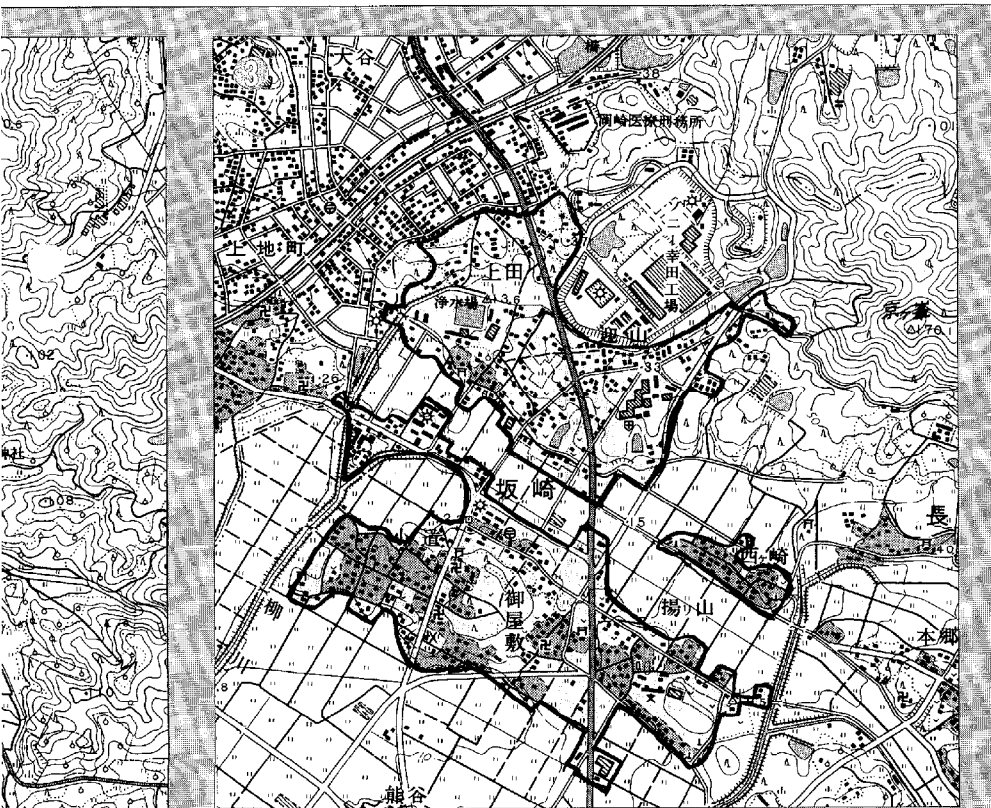

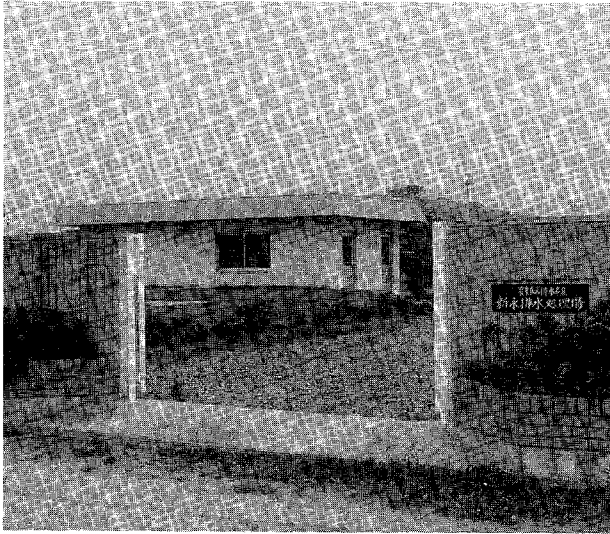

農村の環境を改善し 農業と自然を守る事業を推進します

つてきました。
このため汚れた用水が農産物に被害を与えたり、悪臭を発生したりして農村の環境を侵し始め

ています。
また、トイレもくみ取り式から衛生的な水洗式のし尿処理が望まれています。

農業集落排水事業は、農業用の水路や集落内の排水路、河川などの農村をとりまく環境を良くし、農業の生産が十分に行え、農村の生活が快適におくること

村のトイレ、台所、風呂場などの汚水を集めて、これをきれいにする事業です。
その具体的な事業内容は、汚水を集める管路の設置と、これを浄化する処理施設の建設です。

◆ 採択地区の事業費内訳

地区名	総事業費	本年度事業費	内 訳
● 大草	9億2,000万円	1億8,300万円	管路工事
● 須美	4億6,000万円	2,300万円	調査測量設計
● 坂崎	18億4,000万円	8,100万円	調査測量設計



●大草地区農業集落排水事業
推進委員長

鴨下 澄男さん



平成元年にヨーロッパ
視察、環境の良さに驚
きました

大草の農業集落排水事業は、昭和六十三年に当時の区長と議員とで協議し、準備委員会が発足しました。全戸の承諾書と同時に積立金の承諾書をまとめてから陳情を始め、平成二年度から事業着手しました。

地元負担金は、九千万円ぐらいはかかると思い、事業前から個人積立金五千円と一万円の二通りで始めました。積み立てを始めてから四年目に入りますの

で、現在まででかなりの積み立てができ、早期の完成を望んでいます。

この事業で苦労したのが処理場の位置です。条件が集落の下流で人家に接近しないということでした。用地は、ほ場整備で出してもらえますが、予定地周囲の協力が必要だからです。

私は平成元年七月に海外農業集落排水事業視察団の一員として、ヨーロッパ五か国（フランス・オランダ・スイス・西ドイツ・イタリア）を視察しましたが、どの国も九〇％以上、下水が完備しているのに驚きました。

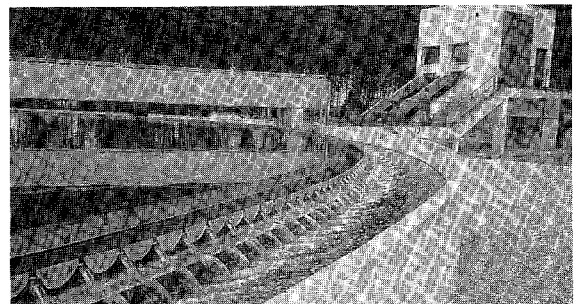

フランスのランス近郊農業集落排水施設

●須美地区農業集落排水事業
推進委員長

佐野 周司さん

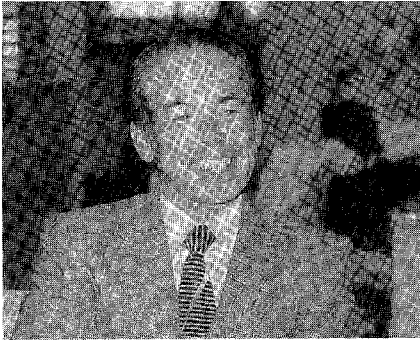

須美川を
きれいにしたい

きれいにしたい

須美に農業集落排水事業の話があったのは、今から十年くらい前でした。当時、生活改善のモデル事業として、岡崎農業改良普及所から事業のひな形をいただきました。五、六年前に役場から二回目の話がありました。一週間で返事をとのことで、とても時間的に間にあわず辞退しました。三回目のお話は平成元年で、私が区長の時でした。五月末に役員会で承諾されたので、八月に全世帯に話を持ちか

けました。四回ぐらい説明会を開き、十一月に全戸の同意書をまとめ要望書を町に提出しました。地域全体の話が浸透していったので、スムーズに話を進めることができましたが、それでも半年かかりました。

新田と、永野の一部ではすでにこの事業が完成しています。大草も始つたと聞き、須美も今が最良の時と考えました。

子どものころは、須美川でよく遊んだものです。魚もたくさんいました。今はどうでしょう？川が汚れているので、素足で水の中に入ろうという気が

もなれません。この川をきれいにしなければならぬと思います。須美川には愛着があります。何とか、昔のようなきれいな川に戻ってほしいのです。

須美川はSカーブを描いて集落を流れています。工事には管を道路に埋設するので、川を何か横切らなければならず、工事は他の地域より多くかかると思います。平成四年初めから工事の一部が予定されています。それから利用できるまで四年ぐらいかかるそうですが、少しでも早く完成してほしいと地元は期待しています。

●坂崎地区農業集落排水事業
推進委員長
安藤 猶二さん



汚れた水から
おいしい米はできない

平成三年度に農業集落排水事業が二地区採択の見込みありと町から説明を受け、ほ場整備の進捗状況から考えても、早急実施が良策でした。平成二年七月に町へ要望書を提出し、地元役員が同意書の取りまとめや組織づくりを進めていきましたが、役員の中にもこの事業について初めて聞くという人も多く、十月に役員だけの説明会を設け、十一月から十二月にかけて各組ごとに代表を選出し、組別で説

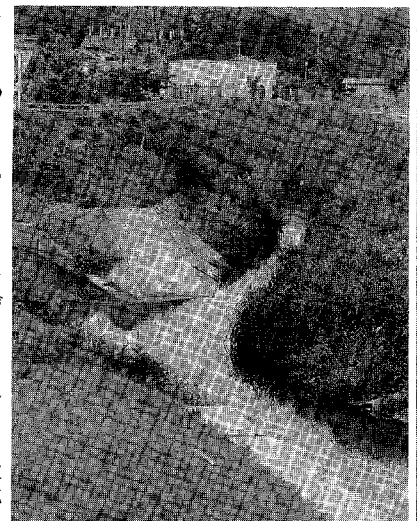

排水路と柳川の合流点では水の色が違う

明を受け同意書をまとめました。生活排水や工場排水が川に流れ、その水をポンプアップして農業用水に利用しています。汚れた水からは、おいしい米ができません。

るはずがありません。環境の整備は限られた地域だけの問題ではありません。すべての地域で実施されることを望んでやみません。

▼小型合併処理浄化槽

補助制度のご利用を

幸田町では、昭和六十三年から合併処理浄化槽の設置に対して補助を実施しています。これから家を新築される方、または浄化槽を設置しようとお考えの方は、ぜひ補助制度をご利用ください。補助の対象になるのは生活排水も浄化する合併処理浄化槽です。

補助対象地域は、町内で次の区域を除くすべての地域です。
●公共下水道認可区域
深溝地区の一部
●農業集落排水事業処理区域
新田区・永野区(野崎)
大草区・坂崎区・須美区の一部

その他、町長が指定する区域

①申し込み

所定の申請用紙に記入の上、役場福祉部保健課環境衛生係 ☎62-1111(内線180)へ申し込んでください。

②設置工事

工事は、補助金の内示が決まってから、着工してください。

③完了報告

④補助金交付

補助金は、完了報告後に交付します。

住居に設置される合併処理浄化槽について、人槽区分により補助します。ただし、今年度は百二十基分の予定です。

●補助金の限度額	
5人槽	401,000円
6人槽	524,000円
7人槽	596,000円
8人槽	824,000円
10人槽	1,009,000円
●昨年度の実績	
助成基数	102基
助成金額	72,395千円

地球にやさしくしていただけますか

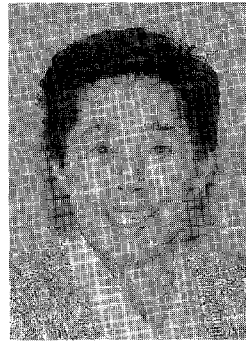

堀 民子さん 菅谷

海はもう
がまんできない

三月末、暖かい日を待って海へ出かけた。

そこにはキラキラと光る海はなかった。海水は赤茶色になり、どろっとしている。夏場に起きる赤潮である。

あの海水の中の魚や海辺のさまざまな生物は、川や海を大きなゴミ箱として使ってしまう人間の身勝手さに腹を立てていることだろう。もう何もかも飲み込んでしまうのだろうか。海の叫びに目を開き、限りある海の広さに気付き、ふと、自分は何

ができるかを考えた。

身近で私が見つけたものは、合成洗剤と決別し、天然石けんを使ってみて汚れが落ちることだった。このことに、ずいぶんと驚いた。

今まで天然石けんを使うことに、なかなかふん切れなかった自分を恥じ、やさしい海を思う。



大須賀明子さん 野場

もう、みそ汁は
流せない

私たちは料理教室を行い、生活排水が川をどれだけ汚しているか調べました。毎日なにげなく捨てているみそ汁、皿に残ったソース類、フライパンについ

ている油の量をはかりました。

するとどうでしょう。下の図の通り、みそ汁茶わん一杯を魚の住める水質にするには、風呂おけ約五杯分もの水が必要なのです。以来、みそ汁を流しに捨てることに後ろめたさを感じるようになり、そして次のことに気をつけています。

- ①食べ残しは、流しの三角コーナー・排水口のごみ受け・古いストッキングなどを使い、細かいものも流さないようにする。
 - ②おかずの残り物は栄養分を多く含んでいるから、土に埋めて家庭菜園の肥料として使う。
 - ③皿や鍋に残ったソースや油は紙・ポロ布などでふき取る。
 - ④食べ残しがないように必要量だけ調理する。
 - ⑤使用済みの天ぷら油は、ポロ布・新聞紙などにしみ込ませて捨てるか、石けんを作る。
- きれいな川や青い海を子どもたちに引き継いでいくためにも私たちはこれらの小さなことを実行していきたいと思えます。

●くらしの中から出る汚れの例

汚れのもと ()内の量を捨てたら	しょう油 (15mg)	みそ汁 (200mg)	おでん汁 (600mg)	使用済みの 天ぷら油 (600mg)	米のとぎ汁 (2ℓ)	牛乳 (200mg)	ラーメンの汁 (200mg)	日本酒 (20ℓ)
汚れのおおよその値 BOD(mg/ℓ)	150,000	35,000	74,000	1,000,000	3,000	78,000	25,000	200,000
魚がずめる水質 (BOD 5mg/ℓ程度) にするた めに必要な水の量は 風呂おけ何杯分? (風呂おけ1杯300ℓ)	1.5杯分	4.7杯分	25杯分	330杯分	4杯分	10杯分	3.3杯分	2.7杯分

資料：東京都「東京都生活排水対策指導要綱」(昭和61年3月)によります。

▼食用廃油を利用して石けん作り

作り方は簡単、安心して使えます



西 益子さん 横落

安全で安価

汚れ落ちも良い

西さんは、昭和六十年に、三河生活協同組合で天然石けんの作り方を教わって以来、ずっとこの石けんを愛用しています。

一年間に約四十人もの人に配り、その効果や安全性を知ってもらうことに努めています。浜松に住む七十歳のおばあさんが合成洗剤による手あれに困り果て、細々と作り続けてきたことから

始まったこの石けん作りは、その地名をとって浜松方式と呼ばれています。

合成洗剤に比べて天然石けんは安全で、その成分であるグリセリンが手あれを防ぎます。素

人でも簡単に作る事ができ、安心して使える面が良いアイデアだと思います。ただ、シャンプーとか浴用石けんとしては使えません。それ以外なら何にでも使えます。

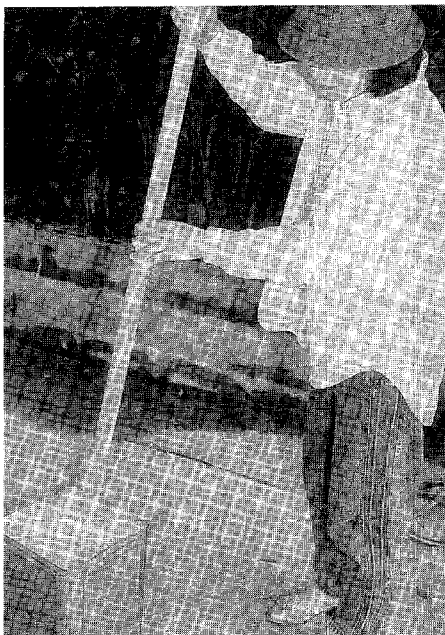

自宅の車庫で石けん作りする西さん

用意するもの

- 1斗カン(食用油、しょう油、水あめなどの空カンがよい)
食用油の廃油3.65ℓ、古い程良い。
- カセイソーダ500g(薬局で買ってください。印鑑が必要)
250円くらい。
- 残りごはん(丼1杯)
- かきまわす棒(約1.5m)
- 水温計(100℃)

第1回目

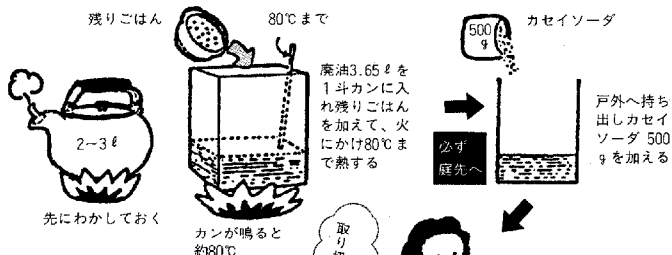

第2回目(1回目から1~2日たった)

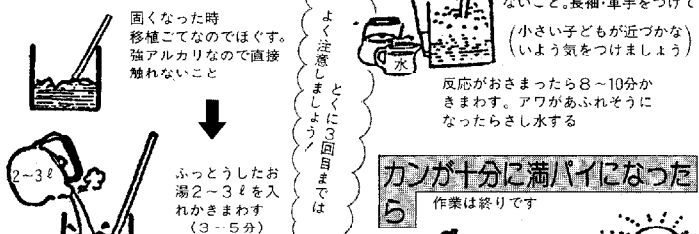

第3回目

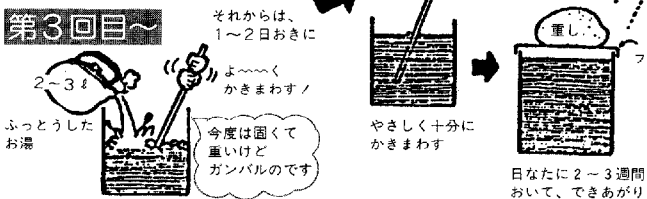

▼ライフサークル事業で知ったホタルの飼育

ホタルの住む里を永遠に



石川 敏朗さん 里

昭和58年4月から平成2年3月までの7年間、ライフサークル指導員としてライフサークル事業に参加。

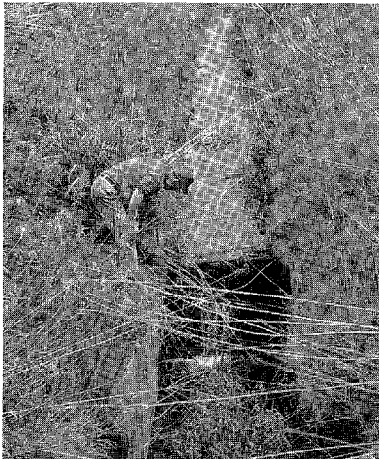

養師川にはカワニナが生息する

石川さんが、ホタルに興味をもつようになったのは、昭和五十八年にライフサークル指導員に推薦され、各種行事に携わるようになってからです。中でも、ゲンジボタルの飼育に心を動かされたのは、子どものころから自然が大好きで、魚や虫と接していたからでしょう。

ホタルの飼育は非常に難しく、まず第一に要求されるのは、きれいな水です。ホタルは交尾後四〜五日で産卵し、一か月後に幼虫になって自力で水中に身を投じ、水中生活を始めます。この時、川の水がきれいでないとうちで死んでしまうのです。飼育に欠かせないえさであるカワニナの養殖も同じ条件を必要とします。

ホタルの幼虫は木の根などの日陰を好み、それに見合った場所でしか成長できません。だから、川のように流れを作り、自然が一番近い状態にしてやらなければなりません。

を守ってやることです。ヒヨドリ、ヤマバトが水を飲みに来て、ヘドロがたまると、ヒルがわき幼虫を食べてしまうのです。その他、小魚、トンボやチョウの幼虫も大敵です。たぐさんの石ころが置いてあるのは、このようなかから防ぐためです。

石川さんはホタルの幼虫を深溝断層から取って来ては自宅の水に慣らし、卵を生ませました。今は、既に土の中に替ってしまいい、六月の初めごろには姿を現すのではないかといいことす。幸田町では長嶺、久保田、坂崎、大草、里地区などに生息し

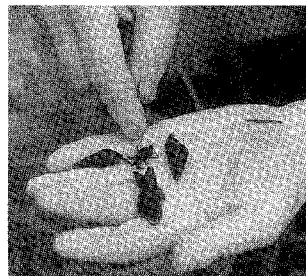

カワニナと川虫のヒメタイコウチ

ますが、何といっても自然環境がよくなければ、ホタルは絶滅してしまおうでしょう。そのようなことが起きないためには、私たちは自然を守ることが必要です。「緑豊かに水清らかに、みんなが美しいまちを作りましょう」と町民憲章にも定めているように、河川改修を行う時、川をなるべくコンクリートで囲まないでほしい。河川の両脇に木を植えるなどの配慮をしてほしい。生物保護を前提とした工法でお願いします」と石川さんは訴えました。



ほたるを観る会

- とき 6月16日(土) 午後7時30分～雨天決行
- ところ 坂崎小学校体育館及び坂崎グラウンド

プレゼントもありますので、たくさんの方の参加をお待ちしています。

監査委員に本多一夫氏就任

五月八日の臨時議会において、大須賀勤氏の任期満了に伴い、選任同意を受けて本多一夫氏が監査委員に就任されました。



●就任のごあいさつ

このたびは、はからずも幸田町監査委員に選任されまして、その責任の重大さを痛感しています。もとより微力ではありますが、地方自治における監査の趣旨並びに重要性を認識し、誠実で公正に職務を遂行していきます。今後とも町民の皆様方の温かいご指導とご鞭撻をお願いいたします。

防ごう危険物災害



皆さんが危険物という言葉聞いてまず思い浮かべるのは、燃えないゴミとして出す割れた食器類などではないでしょうか。しかし、消防でいう危険物とはガソリンなどの油類や、火薬の原料など火災や爆発を起こしやすい物質のことを言います。

ガソリンが非常に引火性の高い危険なものだということはよく知られていますが、家庭の身近な所にも暖房用燃料の灯油、揚げ物に使う天ぷら油、オーデコロン、マニキュア、ヘアスプレーなどの化粧品など数多くの危険物が存在し、日常生活は危険物に取り囲まれています。こうした危険物は私たちの生活に欠かせないものですが、反面ちよつとした不注意でヤケドをしたり、火災を起こしたりする原因にもなります。

そこで、6月を危険物による災害防止を目的とした危険物安全管理強調月間とし、特に6月2日～8日を危険物安全週間と定めています。

家庭や職場での危険物の取り扱いや保管には十分注意し、危険物災害をなくしましょう。

▶ワンポイント防災

- *空になったスプレー缶は穴をあけてから処分するとともに、火気の中へ捨てたり、他の可燃物と一緒に捨てない。
- *危険物の蒸気が拡散しないよう密閉した容器に入れ、低温で換気の良い場所に置く。
- *危険物を火気の近くでは取り扱わない。

明日がみえてくる大切な調査です。ご理解とご協力をお願いいたします。

事業所統計調査 商業統計調査

平成3年7月1日

平成3年事業所統計調査及び商業統計調査が、7月1日現在で同時に実施されます。

調査の目的と役割

事業所統計調査は、事業所及び企業の産業、従業者規模などの基本的構造を全国及び地域別に明らかにすることを目的とし、我が国の事業所に関する最も基本的な統計調査です。また、商業統計調査は、我が国の商店の販売活動の実態や分布状況及び商品の全国的な流通状況などを明らかにすることを目的とした我が国の商業関係の根幹的な統計調査です。

事業所統計調査は、農林漁家

322

問い合わせ先／役場総務部企画課情報係 ☎62-11111（内線322）

調査の方法

を除く我が国のすべての事業所を対象としており、商業統計調査は、我が国のすべての卸売・小売業の事業所（商店）を対象としています。

見て、聞いて、役立つ 暮らしのワンポイント

卵ア・ラ・カルト

不安定でも、卵の先のとがったほうを下に置くようにして保存しましょう。

古い新鮮いかは、外見からでは分かりにくいものですが、卵は古くなると水分が蒸発し、比重が軽くなります。一リットルの水に小さじ一杯の塩を加え、薄い塩水をつくり、このなかに卵を入れ、浮いてくるのが古い卵で沈めば新しい卵です。

卵を使った料理をされる家庭は多いと思いますが、卵の保存方法や鮮度の見分け方などをご存じでしょうか。

卵の置き方なんて、どう置いてもいいように思われがちですが、実は、卵は生きていて、呼吸をしているので、置き方一つで卵の鮮度のもちが大分違ってきます。

卵には「気室」と呼ばれる空気の部屋があり、この部屋を通して、外界と呼吸しています。ですからこの部分を下にして置いてしまうと、卵はいわゆる「呼吸困難」に陥り、鮮度が早く落ちてしまいます。

で、そこを静かに割れば、殻の破片が入る心配はありません。

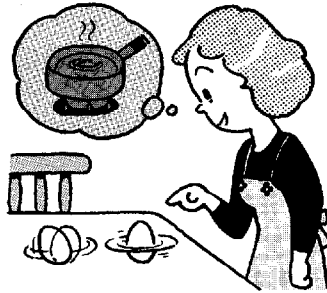

ゆで卵は重心が安定しているからよく回りますが、生卵は不安定で、すぐに動きが止まってしまいます。

卵を割るには、コツがありまます。まな板や茶碗の角にぶつけて割る人が多いようですが、こうするとクシャと割れて、細かい殻が入ったり、黄身を出すときに壊れたりしてしまいます。

そこで、角にぶつけるよりは、まな板などの平面に「ツツ」と当てて割るほうが、きれいにひびが入り、内側の薄い膜が残るの

ゆで卵の殻をむくにはコツがあります。卵がゆで上がったらかなべのふたをずらしてお湯を捨てます。次に、ふたをしたままなべを卵の殻に細かいヒビが入るくらい強く揺すり、水を入れると簡単に殻がむけるようになります。

ゆでる時間は、普通のゆで卵で十一分程度。ゆで過ぎると卵黄の表面が黒ずみます。これは卵白のアルミノ酸がゆで過ぎにより分解され、硫化水素をだし、卵黄の鉄分と化合して硫化鉄になるからです。



ホタルは夏の夜の風物詩として、昔から親しまれてきました。しかし、ひところは農薬や水質汚濁の影響で、ほとんど見られなくなっていました。

それが、最近では地域住民の努力で、各地でホタル復活のうれしい話題を耳にするようになりました。

環境庁が一昨年に選定した「ふるさといきもの里（小動物生息地環境保全地域）」は、トンボ、チョウなどの身近な小動物を対象にしたものですが、その半数近くがホタルの里です。これをきっかけに、ホタルサミットなどの催しが始まりました。

ホタル

です。

ホタルは、環境を守るための一つの「目印」といわれています。きれいな水がなければ、ホタルは生きられないからです。ホタルの光は、「環境のバイロケットランプ」といえるのではないのでしょうか。あなたの地域では、ホタルを見かけますか？

ところで、毎年六月五日は「世界環境デー」です。この日から一週間が環境週間ですが、今年は、環境庁が発足して二十年に当たるので、六月を中心とする約一か月間を、「環境月間」としています。テーマは、「環境にやさしい暮らしと社会を求めて」

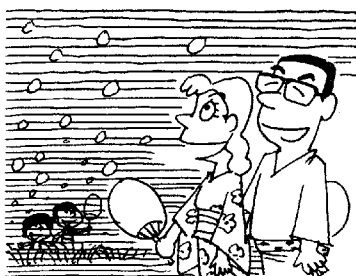

こうたみてある記 ⑭

しょうらくじ 正楽寺を訪ねて(大草)

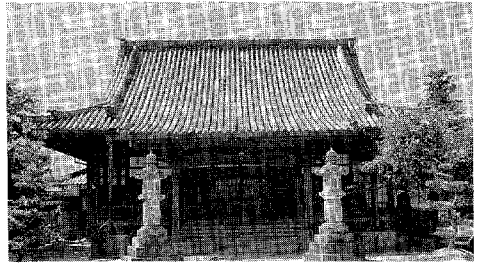

正楽寺本堂

重な存在です。
松平光重は、西郷頼嗣の娘婿として岡崎城に入城した松平三代信光の五男で、光重が大草(岡崎)松平の祖とされています。
正楽寺に伝わる過去帳を見ると、盛正、正庸、盛頼、稠頼と続き、仁木義長の守護代を務めた大草城主となりました。盛力を伸し、稠頼の時に岡崎に進出し、菅生の地竜頭山に岡崎城を築き

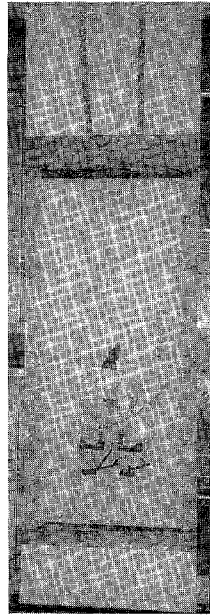

絵画松平紀伊守源光重像

大草正楽寺の所蔵で「松平紀伊守源光重像」と記入されている画像は、紙本着色(三段表装、濃色軸装)で、縦一〇二cm、横四一cmの軸一幅です。
この画像は朱塗具足を履き、上に陣羽織を着し、太刀をつけ烏帽子姿で床几に腰をおろす壮年期の画像で保存も良く、作者、作製年とも不明(朱印あり)ですが、光重の画像は外にない

住みました。そして、西三河の支配をねらいましたが、子頼嗣の時代に松平郷より進出した松平信光、親忠は岩津の中根大膳を滅し、岡崎城を攻めた頼嗣は和議をこい信光の五男、親忠の弟紀伊守光重を娘婿として岡崎城へ迎えました。これは文明四五年(一四七二〜三)のころで、この光重から岡崎氏とも称しました。

光重のあとを嫡子親貞が継ぎ、親貞に子がなかったため、光重の弟信貞に岡崎城をゆずりました。
松平清康に攻められ、娘を清康にめあわせ大草に退きました。岡崎城は以後松平本家の居城となり、大草松平は、永禄の一方向一揆をさかいに松平一党から消えていったのです。

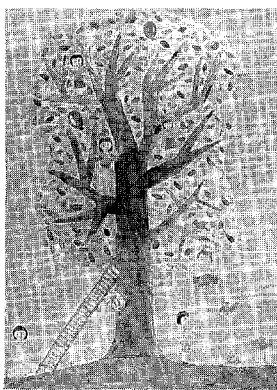

◀日高 咲子さん(4年)



先生から
細筆を使い、細かい所まで丁寧に仕上げられています。小鳥といたしよに遊んでいる様子が、よく表現されており、楽しそうですね。

小学生 画伯登場

深溝
小学校

先生から
春休みの旅行で初めて飛行機に乗ったんだね。大好きなスチュワーデスさんが、とっても大きく描いたね。

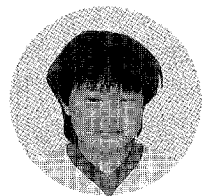

▶斉藤 実佐子さん(2年)



植樹祭

大きな木

5月21日(火) 午前9時～11時
久保田農村広場

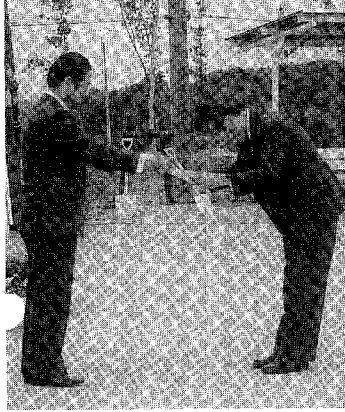

◀第11回工場環境緑化コンクールで特選の愛知県知事賞に輝いたソニー幸田株式会社。町長から感謝状を受け取る芝田社長。



豊坂小学校みどりの少年団代表▶
10名がみどりの誓いを読み上げた。

▶参加者約二五〇名は高木と低木、計十三種(三〇七三本)を植樹し、緑化運動の推進を図った。

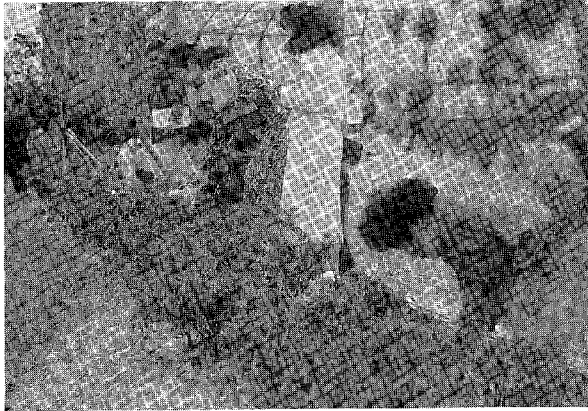

みんなの広場

身近なできごとや話題を
総務部企画課情報係 ☎62・1111へ

ボーイスカウト合同訓練

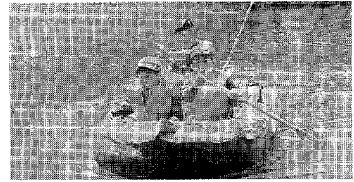

ボーイスカウトこうた1・2・3団合同による訓練、カーニバルイン幸田が4月28日(日)、坂崎の彦左公園で実施されました。参加者はボーイ150名、リーダー50名。訓練種目はモンキーブリッジ、ゴムボートによる池渡り、荒馬乗りなど12種目で、得点を競いました。

昼食時には、インストラクターによる炊き出しもあり、全員晴天のもとで、きびしく楽しい一日を過ごしました。

なお、ボーイスカウトへ入団したい人は、役員に連絡してください。

入団問い合わせ先

- ☆幸田第1団
(坂崎・幸田・中央学区)
加藤 雅敏 ☎62-8555
- ☆幸田第2団
(豊坂・深溝学区)
平岩 昇 ☎62-3170
- ☆幸田第3団
(荻谷学区)
山崎 聖一 ☎62-6276

町政モニターたより

20

風景のある町

黒柳久美子さん(坂崎)

愛知県額田郡幸田町。名古屋方面からJRに乗って幸田駅に着く手前で、遠望峰山に抱かれ居心地よさそうに横たわっている幸田の町を窓越しに見ることがができる。平らな地形から、ゆるやかな起伏の中に緑いつばいの町並みを見ると、一住民として新たな感慨を覚える。

現在、幸田町は住みよい町づくりのために町長さんはじめ、住民一体となって努力している。モニターになってその大いなる努力の一端を垣間みる事ができた。福祉の充実、企業誘致、住環境の整備、農業の基盤整備等々、課題も多いがその努力は絶大である。

幸田町

●大会テーマ 育てよう 小さな芽から

生きがいセンターだより

「某月某日」

“配分金”

シルバーなかまに、配分金が渡されました。

帰りの車中で、Kさんに話しかけました。「Kさんは、ほとんど出席されたんで、配分金もたくさんだったからねえ」。

「ふん、思ったよりよかったが
ん」。

「お孫さんに、いい贈り物でもするかね」。

「いや、今度の研修旅行の小遣いにするだがん。旅行が楽しみだもんねえ」。

また、Sさんにも話しかけました。

「ありがたいことです。これだけもらえれば、局で毎月おろすお金も、少なくて済みますよ」。

「Sさんは、月に幾らずつあるすだん」。

「今日は、これだけもらえただんで、1万円もおろせばいいですよ」。

聞いていたHさんが、齧りました。

「気をつけらっせ。そなたにたくさん持つとるとのう、まわりが悪いやつらがあるでこのう」。



▲記念植樹で町の木やまざくらが植えられた。写真左から伊藤西三河事務所長、大浦町長、石川幸田町議会議長。



アトラクションは坂崎小学校鼓笛隊。116名の児童がすばらしい演奏と演技を披露。

そこで、心静かに考えてみたい。これからは、そこに住む人々の心の豊かさを大切にしたい町づくりを考えたい。町民文化会館の構想も聞いているが、他市町村の模倣でなく、自らのアイデンティティが重要である。町の歴史、住民の気風・特長を出したいものである。

よく町並みの景観をいわれるが、田園にも田園の景観があってよい。そこに架かる橋は、おのずと街中の橋とデザインが異なってくる筈で、そこにこだわりが欲しい。時代は成熟社会に向かっている。何げないものが素晴らしく見える価値観を再認識したいものである。概して、無関係に見える事が実は、町づくりの深い哲学につながっていることもあるように思う。

老人健康相談

とき 毎週月、水、金曜日 午前10時～正午
 ところ 老人福祉センター
 担当医師 金山政敏氏
 内容 検尿、血圧測定、診察、保健指導
 ○相談を受ける人は健康手帳をお持ちください。
 ○曜日は都合により変更することがあります。
 ○対象者は、40歳以上です。

井戸水の検査

井戸水を使用している人で、水質検査を希望される人は、次の方法で検査ができます。

検査機関 愛知県岡崎保健所
 申込書・検査容器 岡崎保健所又は役場保健課
 受付日 毎週月曜日の午前9時～12時。当日、検査手数料として5,900円必要です。
 検査項目 一般項目
 検査結果 おおむね3週間後に岡崎保健所窓口で受領できますが、検査依頼時に返信用封筒をお持ちになれば郵送可。

消防署

危険物取扱者保安講習

講習日 7月1日(月)、2日(火)
 会場 刈谷市役所南庁舎大会議室
 受付先 (社)愛知県危険物安全協会連合会
 受付期間 6月6日(木)～12日(水)
 申請は郵送に限定。申請書は消防署にあります。
 問い合わせ先 (社)愛知県危険物安全協会連合会
 ☎ <052> 961-6623
 消防署 ☎62-3822

都市計画課

公聴会の中止

6月5日(水)に予定されていましたが名豊道路の公聴会は、公述申立がありませんでしたので中止します。

資源化によるごみの減量にご協力

幸田町では廃品回収をした団体へ、集めた量に応じて助成をしています。

●廃品回収をしている団体

小中学校PTA、保育園母の会、子ども会、婦人会などの団体
 日時などは役員の方にきいてください。



●廃品回収に出せる物

新聞 雑誌 ダンボール 古布 衣類
 紙パック(1000ml、500mlのみで内側にアルミのないもの)
 空ビン(ビールビン、一升ビン、飲料ビンなどでそのまま再利用ができるもの)
 アキカン(アルミ、スチール)、鉄くず、その他金属くず



洗ってかわかしてから切り取ってください。

■難病で悩んでいる人、難病ではないかと心配している人は岡崎市医師会難病相談室☎52-1572へ相談日時を電話予約してください。秘密厳守ですから、お気軽にご相談ください。

社会教育課

16ミリ映写技師養成講習会

とき 6月23日(日) 午前8時～午後4時半
 ところ 額田町ぬかた会館
 申込期限 6月15日(土)
 申込先 生涯学習係 <内線413>

産業課

松くい虫防除

●地上散布
 とき 6月1日～29日で、日の出(午前5時ごろ)から3～4時間。気象条件などによっては、散布日が順延される場合があります。
 区域 彦左公園周辺の松林
 面積 10ha
 薬剤 スミチオンMEP80%乳剤で、1ha当たり180倍希釈液1,200ℓ散布
 方法 動力噴霧機による地上からの散布
 問い合わせ先 農政係 <内線214>

企画課

消費生活講座受講者募集

月日	時間	テーマ	講師
6.5水	13:30～15:00	これからのくらしと生活設計	財務コンサルタント 伊藤剛延
6.19水	13:30～15:00	契約をめぐるトラブル(最近の消費者相談から)	消費生活アドバイザー 原昭子
7.3水	9:00～16:00	施設見学	岡崎中央クリーンセンター 王子製紙
7.17水	13:30～15:00	あなたにもできるリサイクル	消費生活相談員 和田本子

場所 役場4階ホール
 申込先 企画係 <内線321>
 定員 40名(先着順)
 受講料 無料

今月の税金と料金納付

- 町民税・県民税 第1期分
 - 保 育 料 6 月 分
 - 国民年金保険料 6 月 分
- ※納期限 7月1日(月)

総 務 課

行 政 相 談

と き 6月19日(水) 午前9時～正午
 ところ 役場1階 101会議室
 相談員 池田 一市氏 自宅 ☎62-1302

幸 田 町 犯 罪 状 況

4 月	侵入盗	車両関係盗	その他	計
件 数	7	12	3	22

幸 田 町 交 通 事 故 状 況

4 月	死 亡	重 傷	軽 傷	物 損
件 数(人数)	0(0)	1(1)	12(13)	82
累計(1~4月)	2(2)	2(2)	55(62)	292

福 祉 課

心 配 ご と 相 談

と き 毎週水曜日 午前9時～正午
 ところ 役場101会議室
 相談員 6月5日 本田治三郎氏 渡辺 一雄氏
 12日 池田 正義氏 岩瀬千鶴子氏
 19日 日高 恒夫氏 安達はる江氏
 26日 稲吉 信夫氏 沢田 弘子氏

母 子 家 庭 相 談

と き 毎週月曜日 午前10時～午後5時
 相談員 愛知県母子相談員 長谷美代子氏

老人福祉センター行事

健康相談 毎週月、水、金曜日(担当 保健課)
 6月5日(水) 大正琴
 7日(金) せん茶接待
 10日(月) 柏謡会
 19日(水) 三河万歳、せん茶接待
 21日(金) 壮心流三河会
 28日(金) 民踊(友の会)

児童手当(特例給付)の現況届

児童手当を受給している方は、前年の所得状況、6月1日現在の養育状況および被用者(給与所得者など)であるかどうかなど確認するための現況届の提出が必要です。この届け出をされない場合は、6月分以後の手当を受けられなくなる可能性がありますので、ご注意ください。なお、平成3年6月分からの新規受給者の方は届け出の必要はありません。

提出期間 6月15日(土)～29日(土)

提出場所 児童係 <内線125>

印鑑をお持ちください。

公務員、公共企業体の職員の方は、勤め先へ届け出をしてください。

愛 知 県

ペルー・フジモリ支援募金

受付期間 6月28日(金)まで

受入口座 東海銀行愛知県庁出張所「ペルー・フジモリ支援募金」普通 1030359

問い合わせ先 愛知県国際課 ☎052>961-2111

保 健 課

6月の神経芽細胞腫検査

平成2年12月生まれの乳児を対象に、神経芽細胞腫検査を行います。4か月児健診で配布した“ろ紙”に尿を湿らせて、愛知県健康づくり振興事業団へ必ず郵送してください。

幸田町ダブルス卓球大会

4月14日(日)、荻小体育館で、参加者約40名により行われた幸田町ダブルス卓球大会の結果です。(敬称略)

●団体の部(3チーム・18名)
 優勝 幸田レディス

準優勝 坂崎 3位 荻

●女子ダブルス個人戦の部

優 勝 稲吉直世・越山和子

準優勝 横田陽子・

杉浦のり子

3 位 松田なほみ・

石川文字

3 位 清水美代子・山下百合恵

●男子ダブルス個人戦の部

優 勝 藤井久志・野田英樹

準優勝 加藤紘治・辻本直樹

3 位 天野修・天野日登美

3 位 永石悟・岩附幸弘

(21) ■蒲郡市斎場 ☎0533>68-2507へ犬や猫などの死体を持ち込まれる時は、ビニール袋に入れ、しっかりしばってください。持ち込み日時は友引の日を除く午前9時～午後2時までです。

能や黒澤明監督の映画に魅せられて

デンマークからやってきた十六歳の少年

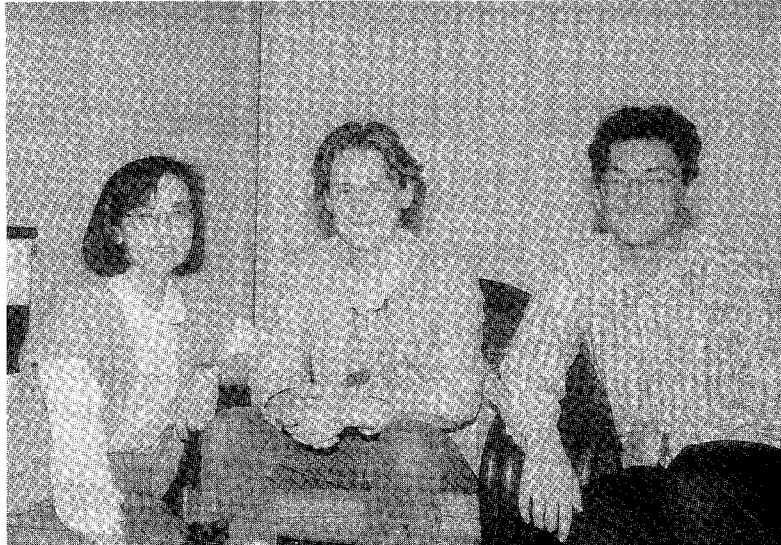

A F S財団法人の交換留学生のシステムを利用して来日したトア・クラセン・ヨナセン君。ホストファミリーの渋谷さん方(大草)は4人家族です。ホスト・ファミリーは、いわばボランティア。渋谷さんもトア君も楽しく過しています。(写真は渋谷さん親子とトア君)

三月十四日、日本に着いたトア君は、東京代々木の青少年センターで合宿し、日本に関する勉強をしました。その後、岡崎市美合にある青年の家で合宿。三月二十三日から平成四年二月半ばまでの約一年間、渋谷さん方でホームステイします。

日本に来ようと思ったきっかけは、彼の母親が日本人の大学生にデンマーク語を教えていたからです。デンマークでは日本の友達も多く、その友達から日本の話をよく聞きました。特に日本の古典芸能である能や、黒澤明監督の映画に興味を持つようになったそうです。

日本に来てからは驚くことばかりです。トア君は学校での体験を語ってくれました。「日本の学校はデンマークと何もかも違います。例えば、僕の通っている幸田高校の体育の時間では、

必ず先生が号令で「気をつけ、休め。気をつけ、休め」と何度も繰り返します。デンマークでは、全く見られないことです。また、全般的に授業が静かすぎると思います。生徒が先生の講義を受けるという受け身の授業ですね。デンマークでは、生徒が非常によく発言します。クラスの人数もデンマークの方が少なく、一クラス二十八人で、退学していく生徒が十人ぐらいはいるそうです。

幸田高校ではハンドボールクラブに入っていますが、以前痛めた足の調子が悪く、今は見学しています。「調子が良くなったら、みんなと一緒にプレーしたいな」とスポーツマンぶりを見せてくれました。授業は英語、

体育、習字をクラスメイトと一緒に受けていますが、後は図書館で自習しています。日本では英語で普段話しますが、日本語も少しは分かるそうです。

大好物はビザ、スパゲッティ、コーラ、ミルク、しょう油味のお菓子。嫌いな食べ物も刺身(デンマークでは火を通す調理法が多く、エビ以外は生で食べない)、みそ汁、豆腐、茶碗蒸しなどです。「トア君自身、好き嫌いが多いようです。せっかく作ったものを残されるとがっかりしますが、だんだん日本の味にも慣れると思います。彼だけの特別メニューを作るのではなく、日本を知るためにも家族と同じものを作ります」と渋谷さんは語ってくれました。



トア・クラセン・ヨナセンさん

昭和49年12月21日生まれの16歳。デンマークのオアス出身。デンマーク語の他に英語を話す。日課は手紙を書くこと。家族や友達からの手紙が何よりの楽しみ。

●西長根池

彦左公園内

坂崎工業団地の一角に横たわる西長根池。広さ九〇〇〇㎡のこの池は、以前は農業用のため池でした。昭和四十七年に工業団地が完成し、彦左公園を代表する名所として生まれかわりました。

満々と水をたたえたこの池に、アヒルが、
羽きもちよさそうに泳いでいます。人なつこ
いアヒルに心がなごみました。
この美しい自然を保つことができるのは、
実は人間の思いやりなのです。

忘れかけていた、
自然の美しさが戻り



保健所だより

岡崎保健所
電話三三二五〇一

梅雨時以降の食品衛生

— 食中毒にかからないために —

毎年6月頃からは、多くの人が下痢・腹痛・嘔吐などで苦しい思いをしたという記事が新聞紙上に見られるようになります。

食べた食品がもとで胃腸などに障害が引き起こされることを一般に食中毒と呼んでいます。

平成2年に愛知県で起った食中毒は四十件ありましたが、その原因食品を調べてみますと、サカナ、カイ、エビ、カニなど海で採れる物が圧倒的に多いという結果でした。

食中毒の原因となる細菌は数多く有りますが、一番多いのはサカナなどの海産物で、問題となる細菌は「腸炎ビブリオ」といいます。この菌は陸地に比較的近い海の海水中や泥の中で生活していて、海水の温度が摂氏二十度を超える

と盛んに増殖するようになります。

サカナなどは、海から採れたときにこの菌が付いて、それが運搬され、私たちの手に届くときにも生きたままです。

この菌は熱と真水に弱いのでサカナなどを調理するときは水道水でよく洗うようにし、十分加熱調

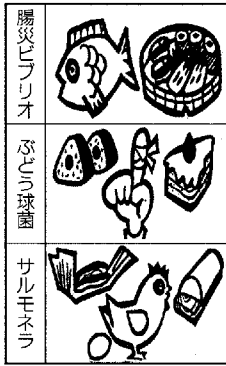

理して食べるようにしましょう。

この菌は適当な水分・温度・栄養分があると約十分間で二倍に増殖し、時間の経過と共に発病しやすくなります。

この菌を増やさないように冷蔵庫

に食品を入れて、菌の活動を抑えることが大切です。そのためには冷蔵庫の中はあまり詰め込まないで冷気が食品に十分に当たるように心がけてください。

次に、私たちの皮フ、鼻の中、のどの粘膜及び化膿した傷口などにいる細菌も食中毒を引き起こします。

この細菌は「ブドウ球菌」といい、顕微鏡で見ると丸い形の菌がちょうどブドウの房のようについています。

この菌は増えるときに熱に強い毒素を作ります。

浄化槽はやさしく使いましょう

一 浄化槽の種類としくみ

浄化槽にはし尿と併せて生活雑排水も処理する合併処理方式と、し尿のみを処理する単独処理方式があります。

最近では一般家庭でも生活排水の処理も同時に出来る合併処理方式が設置されています。

二、浄化槽の正しい使い方

いづれの方法も限られた容器の中で微生物の働きによって処理をするものですから、微生物が働き

この菌が付いて増えてしまった食品は、その後煮たり焼いたりしていくら熱を加えても、菌は死にますが毒素は分解されず、この毒素によって食中毒になります。

この菌を食品に付けないように「つめ」を短く切り調理をする前にはよく手を洗い消毒をしますようにしましょう。

市販の「おにぎり」や「すし」「弁当」「サンドイッチ」などは調理した時間を確かめて買うようにし、できるだけ早いうちに食べるようにしましょう。

やすい環境をつくるため必ず次のことを守ってください。

- ① 浄化槽にはタバコの吸い殻のような異物を投入しない。
- ② トイレットペーパーを使いたないようにする。
- ③ 便器の掃除には薬品を使用しない。
- ④ 排気管、送気口をふさがないようにする。
- ⑤ モーターの電源は切らない。
- ⑥ 消毒薬は常に補充しておく。

ダニの予防と 駆除は今が大切!!

みなさんは、普段の生活の中で「何か虫に刺された。ダニではないか。」と思われたことはありませんか。

ダニはこの家庭でも、多かれ少なかれ私たち人間と共に生活しています。現在の私達の生活環境の中でダニを絶滅させることは不可能なことです。しかし、ダニに刺されることなく生活することは十分可能なことなのです。

それではどのようにすればよいのでしょうか。
人を刺したりして被害を与えるダニの代表的なものには、イエダニ、スズメサシダニ及びツメダニ等があります。

イエダニは、ネズミの巣に発生し、ネズミが死んだり巣を移動したときに、巣からはい出し、人を刺し吸血します。また、スズメサシダニも同様にスズメの巣からはい出し、人を刺し吸血します。

これらのダニは、巣を取り除き

その周辺をダイアジノン、フェニトロチオンなどの有機リン系油剤を噴霧して駆除することができま
すが、特に大切なことは、ネズミ等を寄せつけない住居環境をつくることです。

7月から10月にかけて、「虫に刺された。どうもダニらしい。」との苦情相談が保健所に数多く寄せられますが、一番多いのがツメダニです。このダニは、タタミやカーペット等をすみかにし、ダニの仲間であるコナダニ類やチリダニ類を食べて、生活しています。コナダニ類やチリダニ類が大発生すると、エサを与えられたツメダニはどんどん増殖し、吸血はしません、人を刺し、被害を与えます。

予防と駆除は今が大切!!

先に述べましたように、ダニを絶滅させることはできません。いかに少ないダニと生活するかです。それでは具体的な予防と駆除の

方法はどうかすればよいでしょう。

発生予防法

ダニの増殖する原因の一つに室内の湿気があります。日頃から窓などを開けて室内の通風をよくしましょう。また、電気掃除機で毎日こまめに掃除を行い、畳等の表面にいるダニやダニのエサになるフケ、ホコリを取り除きましょう。

駆除の方法

- ・畳等の日光乾燥

晴天で気温30度C以上の日に畳やカーペットをコンクリートの上

に寝かせて半日以上乾燥させます。この作業を2日間続けるとより効果的です。

- ・畳乾燥車による加熱乾燥

費用がかかりますが、短時間で効果的です。

殺虫剤の使用

畳を上げて、フェニトロチオンなどの有機リン系油剤を噴霧します。この方法は、畳の中心まで薬剤が浸透しないおそれがあり、また、噴霧しすぎると人体にもよくないので、他の駆除方法とあわせて行うとよいでしょう。

- ・防虫紙を敷く

応急的な方法として、防虫紙を室内に敷きつめ、周囲をガムテープなどで目貼りし、ダニを



図1 掃除回数によるダニ数の推移



図2 日光乾燥後のダニ数の推移(じゅうたん)

封じ込めてしまう方法です。ダニによる被害が発生してから慌てないよう、日ごろからダニの住みにくい住居空間をつくりましょう。

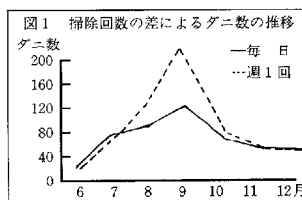
調理師試験 受験案内

試験日

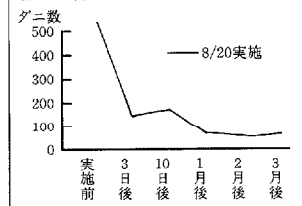
平成3年8月20日(火)

受験資格

中学校卒業以上の学力があり調理の業務に2年以上従事したものの

願書受付期間

平成3年6月10日(月) - 6月14日(金) 午前9時~午後5時

受付場所

岡崎保健所食品衛生課 (☎22-2501)