

広報

みんなで作る

元気な幸田

# 幸田

2018

No.919

1



## CONTENTS

|                  |    |              |    |
|------------------|----|--------------|----|
| まちかどフォトニュース..... | 6  | 情報あらかると..... | 22 |
| 共に学ぶ.....        | 10 | 健康あらかると..... | 32 |
| みんなの広場.....      | 12 | まちの便利帖.....  | 34 |

**特集** 新成人と語る会 ..... 3

表紙の説明は20ページ



幸田町長  
おおくあいかいせい  
大須賀 一誠

新年明けましておめでとうございます。

町民の皆さまにおかれましては、輝かしい新年をお迎えのこととお慶び申し上げます。

人口減少、少子高齢化が問題となっている社会情勢の中で、本町は区画整理などの取り組みによって人口が増加し続けており、昨年11月には4万1千人を越えました。

子育て・教育基盤の整備としては、幸田みやこ認定こども園が昨年4月に開園したのを始め、深溝第2児童クラブの新設を行ったほか、今年の2月末には坂崎小学校校舎増築工事が完了する予定です。また北部中学校の増築に向けた実施設計も進めています。

そして、現在、六栗に建設中の多世代交流施設「豊坂ほっと館」が4月に開館予定です。遊戯室や図書室、集会所などを備えており、

さまざまな世代や地域の人たちが交流する場となることを期待しています。

障がいのある人・高齢者の生活支援体制の強化としましては、昨



多世代交流施設の外觀イメージ

年4月に、さまざまな課題を抱える障がい者や家族に対する的確な対応と支援体制の整備を目的に、基幹相談支援センターを設置しました。また、社会福祉全般では高齢者や障がい者などへの権利擁護に関する支援として、成年後見支援センターを設置し、住み慣れた地域で安心・安全な生活が継続できる地域支援体制の整備を進めました。

そして、島原藩主深溝松平家の歴史的なつながりにより育まれてきた、長崎県島原市との友好関係をさらに推進するため、昨年10月11日に姉妹都市提携の調印式を行いました。産業まつりなどで行った島原市物産展も大変好評をいただきました。今後も継続的な交流を進めていきます。

また、本町の文化拠点として、町民の文化交流に寄与してきた町民会館につきましては、開館から20年が経過しましたが、今後もより多くの町民の皆さまに長く利用していただく

ために、さくらホール・つばきホール音響照明設備の改修など大規模改修を進めています。先駆的な取り組みとしましては、昨年10月と11月に町民会館周辺で自動運転車の公道実験を実施し、町民の皆さまにも試乗体験をしていただきました。さらに、12月には愛知県の事業において、全国初の遠隔型自動運転システムによる実証実験を行いました。

多文化共生、国際化の推進における新たな取り組みとしまして、本年3月に10人の高校生をカンボジア王国シムルアップ州に派遣します。現地で運動会や修学旅行を企画・実施すること、トラキエット小学校を拠点とした地域の教育意識の向上を図るとともに、広い視野と国際感覚を持った人材を育成し、多文化共生への理解を深め、外国人も住みやすいまちづくりにつながるよう、取り組んでまいります。

本年も、まちづくりの基本指針であります、第6次幸田町総合計画の基本理念「人と自然と産業の調和」に基づき、将来像「みんなで作る元気な幸田」の実現に向けて、全力で取り組んでまいりますので、町政への変わりぬご理解、ご協力を賜りますようお願い申し上げますとともに、皆さまのご健勝とご多幸を祈念し、年頭のごあいさつといたします。



新しい年の幕開けです。男女11人の新成人の皆さんにお集まりいただき、幸田町について思っていること、自分たちが考えていることなどを語っていただきました。なお、内容は要約してあります。

(本文敬称略)

## こんな幸田町が好き

外に出て分かったこのまちの温かさ、すてきなところ

**鈴木**…中学生時代、通学時にあいさつすると地域の人たちが言葉返してくれました。

**中根**…自分は高校時代に町外の学校に通っていましたが、あいさつをしても返してくれない人がいることに驚きました。幸田町では当たり前だと思っていましたが、そうではなかったと気が付きました。

**伊藤**…幸田町はみんなが友好的です。それから、防犯パトロールの人たちが私たちを見守ってくれていて心強かったことを覚えています。

**町長**…ボランティアで活動してくれている皆さんが不審者の対応をしてくれています。子どもたちを大切に育てていきたいという気持ちで地域に根付いています。

**三輪**…私は自然豊かなところが良いと思っています。緑化委員をやっていて町民会館に植樹に行ったこともありました。

**都築**…僕も自然が豊かなところです。名古屋の大学に通っていて、JRで名古屋から帰って来るときに、岡崎から幸田に入ると田園景色が見えると安心します。

**町長**…私もJRで名古屋から帰って来るときに同じことを感じます。オアシスに帰ってきたような感じがします。

**岡田**…私は町民会館です。ハッピーネス・ヒル音楽祭、小中学校音楽会、アウトリーチ事

業などいろいろな取り組みをしてくれていて音楽に触れる機会が多く、いま音楽活動をしている自分に繋がっています。

**町長**…先日、コンクールに出場する南部中学校の弦楽部が役場でミニコンサートを開きました。プロの世界で活躍する先輩たちもいるので、ぜひ目指してほしいです。

**立川**…熊野神社の秋祭りが好きで毎年行っています。

**村越**…僕も神社のお祭りが好きです。地域の人たちと交流を深めることができる場所だと思っています。もう少し若い人の参加が増えると良いです。

**町長**…若いうちに、そういった場に溶け込んで入っていくことは非常に良いことです。若い人がお祭りに入っていくことが地域活性化に一番良いので、ぜひ、いろいろやってほしいですね。

## こんなまちになつてほしい

私たちが思い描く未来像

**名和**…駅前銀座がもつとにぎわつと良いです。

**山本**…学校帰りに気軽に立ち寄れる勉強できる場所があると良いです。そういう場所が駅前にあると若い人が集まってくるのにぎやかになるのではないかと思います。

**三輪**…幸田駅前に商業施設が少なく、JRの駅が3つあり交通のアクセスが良いのに、町外から来ている人が少ない気がします。幸田町をPRできていないように感じま

す。



たてかわ だい き  
立川 大樹 さん  
(岩堀区)

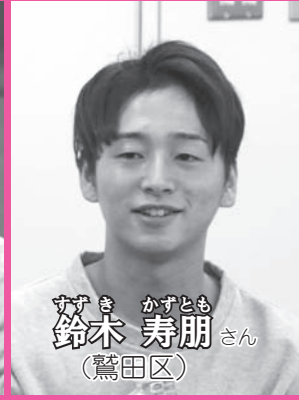

すずき かずとも  
鈴木 寿朋 さん  
(鷺田区)



さかい りよま  
酒井 遼馬 さん  
(高力区)



おおすか いっせい  
大須賀 一誠 町長

町長…駅前はまだの顔でもあるので皆さんからご提案をいただきながら考えていきます。

岡田…世界で活躍する幸田町出身の人が増えてほしいです。それによって幸田町が有名にもなると思います。そのためにも留学の支援制度など、夢を持っている人への支援制度があると良いです。

町長…今年度から高校生を対象にカンボジア派遣事業を始めました。さらに広げていければと思っています。また大学や専門学校

の学費なども含め、若い人たちのための支援制度についても考える必要があると感じています。

中根…英語や外国の文化を学べる場所があると良いです。

伊藤…バイト先で外国人のお客さんと接する機会があります。英語教育がこれからも大切になって来ると思うので、保育園の英語あそびなど、勉強ではなく、小さいころから英語に触れる機会や楽しめる施設ができると良いと思います。また自分もそのようなことに関係する仕事をしたいと考えています。

町長…英語やポルトガル語講座などを幸田町国際交流協会が開催しています。また保育園でも英語あそびを始めています。ネイティブの先生たちに来てもらい、遊びを通して身近に感じてもらえるよう工夫していきます。

教育長…小学校でも1年生から英語教育を始められています。文法などの細かい部分よりも、まず相手に内容を伝えられることが大事だと考えています。

都築…現在残っている伝統、文化、自然を大切に続けてほしいです。グローバル化が進んで町内でも外国人が増えています。日本的なものを伝える、表現できるものが伝統、文化、自然、たと思うので、そういったものを大切にしていきたいです。

町長…伝統的なものは、ぜひ続けていきたいです。若い人たちがそういった考えを持っていてくれて非常にうれしいです。

私たちがこのまちで  
やってみたいこと

これからの主役は私たち！

立川…尾浜川で地元の人たちが清掃活動などをしてるので、自分も地域のボランティアに参加したいと思います。それから、夏まつりにお店を出してみたいです。

町長…夏まつりは中学生がボランティアで参加してくれています。ぜひチャレンジしてください。

名和…大学で国際理解教育について学んでいるので、国際交流協会が行っている日本語ボランティアの講座に参加したいと思っています。そういった人たちの居場所づくりが必要だと考えています。

三輪…地域の人と関わることが出来るボランティアをやってみたいです。お祭りや駅前でのイベントのお手伝い、ごみ拾いなど地域の人と関わるものなら何でもやってみ



いとう しおり  
伊藤 汐里 さん  
(大草区)



つづき ゆうま  
都築 由馬 さん  
(鷺田区)





おの のぶゆき 教育長  
小野 伸之



やまもと ありさ  
山本 有紗 さん  
(六栗区)

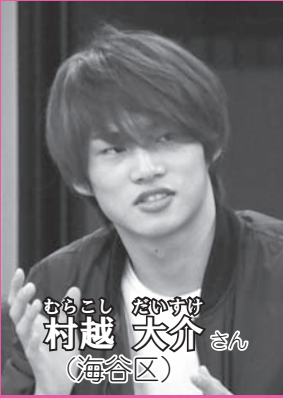

むらこし だいつげ  
村越 大介 さん  
(海谷区)



おかだ しよか  
岡田 清花 さん  
(市場区)

町長…毎年社会福祉大会でボランティアに関わってくれている人たちを表彰しています。ソフトボールの監督、地域のごみ拾いなど、いろいろなジャンルで長年取り組んでくれている人たちがいます。最初に飛び込んでいくのに勇気がいると思いますが、ぜひチャレンジしてもらいたいです。

教育長…ボランティアをやってみたくてほしいという人がたくさんいます。地域の人たちが若い人たちにやってほしいことは、たくさんあると思います。

岡田…先輩に音楽家が3人いるので、私もそうなれたらいいなと思っています。それから、幸田のことが好きなので、もっと地域のことを知っていきたくて、関わってほしいと思います。

村越…おじいちゃん、おばあちゃんの畑の手伝いを楽しんでいます。近所の人との交流もあって良いなと感じています。

山本…近所の人たちがよくあいさつをしてくれるので、自分が大人になってもあいさつを続けて行きたいです。

中根…教育関係の仕事がしたいと考えています。それから、何かをプロデュースしたり、発信することが好きで得意だと思っていますので、町をPRする企画や宣伝などもやってみたいですね。

伊藤…大学では子どもに関する研究をしています。自分が関心を持って学んできたことを発信できるようにしたいです。教員を目指しています。

鈴木…今日、みんなの意見を聞いて参考に

## 第70回 幸田町成人式

- ★とき 平成30年1月8日(祝)
- ★受付 午前9時30分
- ★開式 午前10時
- ★ところ 町民会館さくらホール

### 新成人データ (H29.12.1 現在)

男性 226人 女性 212人  
合計 438人



▲昨年の成人式の様子

### 問合せ

企画政策課 情報グループ  
☎ 62・1111 (内線334)

町長…いろいろな意見をいただきありがとうございます。若し人たちの考えを聞くことができたので、これからのまちづくりを進めて行くうえで、参考とさせていただきます。本日はありがとうございました。

教育長…幸田の自然を大切にしたいと言ってくれてうれしです。またボランティアへの意欲を持った人がたくさんいてすばらしいと思います。

酒井…中学生を対象にした卓球の指導をしたいと思っています。また、大学で障がい者スポーツ指導者の勉強をしているので、障がい者への卓球指導もしたいです。

町長…いろいろな意見をいただきありがとうございます。若し人たちの考えを聞くことができたので、これからのまちづくりを進めて行くうえで、参考とさせていただきます。本日はありがとうございました。



なかね かけつ  
中根 翔 さん  
(里区)



みわ まりな  
三輪 茉里奈 さん  
(芦谷区)



なわ みなみ  
名和 美南 さん  
(幸田区)

## 交通の未来へ一歩前進

自動走行試乗体験会 10/30、11/6

ハッピーネス・ヒル・幸田周辺の一般公道で、町の事業として自動走行試乗体験会を実施し、事前に申し込みのあった40人の町民の皆さんが試乗体験をしました。自動運転車は、運転手が乗車した状態で、ハンドル、アクセル、ブレーキを自動的に制御するレベル3で走行しました。参加した人の中には初めての体験に不安を抱いている人もいましたが、終了後には「安心して乗ることができた」との感想もいただきました。今後も自動運転車の実用に向けて実証実験を推進していきます。



▲試乗体験に出発



▲自動運転車

## ご長寿おめでとうございます

社会福祉大会 11/1

町民会館つばきホールで、平成29年度幸田町社会福祉大会を開催しました。大会では、ボランティア活動など社会福祉の発展に貢献された方々の顕彰や、白寿（99歳 8人）・米寿（88歳 141人）・ダイヤモンド婚（結婚60周年 20組）・金婚（結婚50周年 41組）を迎えられた方々に祝品をお贈りしました。また、豊坂小4年の近藤穂くんが「初めての車いす体験」と題して体験発表を行いました。



▲車いす体験を発表する近藤くん



▲ダイヤモンド婚の祝品贈呈を受けた春日井夫妻

## アタッカーとレシーバーの二刀流！

表敬訪問 ドッジボール全国大会出場報告 11/1

8月に行われたドッジボールの2017チャンピオンシップin東海で、南部中学校1年 澤村葉琉さんが所属するクラブチーム「HOLICK」が準優勝を果たし、第4回全日本女子総合選手権大会（12月9日、10日 静岡市このはなアリーナ）への出場を決め、その報告に町長室を訪れました。

澤村さんは、小学校3年生の時からドッジボールを続けています。守備の方が得意ですが、試合の状況に応じて守備と攻撃の両方のポジションをこなします。大会に向けて「全国大会は初めてだけど、優勝できるように頑張りたい」と意気込みを語りました。



▲全国大会へ出場する澤村さん

まちがと

身近な情報を広報へ

**町民の文化・芸能が大集合！** 幸田文化協会 秋の文化祭 11/4, 5

町民会館と図書館ギャラリーで幸田文化協会文化祭を開催しました。さくらホールで行われた芸能発表会では、特別出演として長崎県島原市の文化連盟から18人が来町され、郷土芸能「島原七万石踊り」が披露されました。表彰式では、優れた作品を製作し、各クラブから選ばれた人を表彰しました。あじさいホール・図書館ギャラリーでは水墨画や油絵、ちぎり絵、写真、陶芸などの作品展示が行われました。



▲島原市郷土芸能「島原七万石踊り」



▲表彰式の様子

**地元の農産物を召しあがれ♪**

産業まつり・健康福祉まつり・消防ひろば 11/12

ハピネス・ヒル・幸田で、産業まつり・健康福祉まつり・消防ひろばを開催しました。農産物の品評会・即売会や千人鍋（豚汁）などの無料配布、コウタレンジャーショーなどのステージイベントのほか、姉妹都市である長崎県島原市の特産物即売会も実施しました。健康福祉まつりでは、健康体操や足指力・骨密度などの各種測定など、消防ひろばでは、子ども消防服試着や煙体験などを行い、約25,000人の来場がありました。



長崎県島原市の特産物即売会



大好評、千人鍋の無料配布



からだのび〜！ 健康体操



子ども消防服試着

フォトニュース

広報直通ダイヤル(63) 5132  
 FAX(63) 5139  
 E-mail:kikakujo@town.kota.lg.jp

## 幸田と島原、欧州を結ぶガラス杯

第3回 幸田町・島原市 歴史と文化の友好交流シンポジウム

11/11

幸田町中央公民館ホールで、第3回幸田町・島原市 歴史と文化の友好交流シンポジウム「ギヤマン、日欧を結ぶ！ 1599～のキセキ」を開催しました。ガラスの科学分析や島原藩主についての研究報告や基調講演、ディスカッションを行いました。ホールの外では、本光寺にある肥前島原藩2代藩主 まつだいらただあ松平 忠雄公の墓地から出土したガラス杯を展示しました。



▲調査研究報告をする きさきばら きんし神原 悟氏



▲ガラス杯の展示も行われました

## 火の用心！

防火パレード・消防団出動訓練

11/12

秋の火災予防運動の一環として、小学生が消防団車両に乗り、町内を回って火災予防を呼び掛ける防火パレードを実施しました。「火の用心」と、小学生が元気な声で呼びかけました。その後消防団は、火災が発生した際に備え、逆川のやまびこひろばで出動訓練を実施しました。実際の火災を想定した緊張感のある訓練を実施し、安全確実な消火活動と消防署との連携を確認しました。



▲消防団車両で元気よく呼び掛けました



▲真剣に訓練に取り組みました

## 歴史を学ぼう

文化振興展「深溝城と里の朱印社寺」

11/18～26

町立図書館ギャラリーで文化振興展「深溝城と里の朱印社寺」を開催し、長満寺の寺宝や深溝城の歴史に関する資料などを展示しました。また、関連行事として、19日に図書館2階学習室で、愛知教育大学 まつしま しゅういち松島 周一教授による展示関連講座「中世の西三河」を行いました。



▲講義をする松島教授



▲来場者でにぎわう文化振興展

まちがと

身近な情報を広報へ



## エースが集まる強豪チーム！

表敬訪問 ドッジボール全国大会出場報告

11/22

ドッジボールのクラブチーム「KOTAブラックス」が第4回全日本女子総合選手権大会（12月9日、10日 静岡市このはなアリーナ）への出場を決め、その報告に町長室を訪れました。

KOTAブラックスはチームとしては4年ぶりの全国大会です。普段は中央小学校で練習をしています。キャプテンの齋藤心華さんは、「みんなで声を掛け合い、一球一球集中して頑張りたい」と大会への意気込みを語りました。



▲全国大会に出場したKOTAブラックスの皆さん

## 長年にわたる更生保護活動が表彰されました

表敬訪問 法務大臣表彰受賞

11/22

11月に刈谷市で開催された平成29年度愛知県更生保護大会において、幸田更生保護会の大嶽三貴子さん（幸田区在住）が、法務大臣表彰を受賞され、その報告に町長室を訪れました。

大嶽さんは、平成10年5月から19年にわたり、地域の少年犯罪の防止や更生保護活動に尽力された功績により受賞されました。岡崎と幸田を合わせて120人以上を保護されてきたという大嶽さんは、「小さい頃に道を踏み外さないことが本人にとっても、その家庭を壊さないためにも大事」とこれまでの活動を振り返り話してくれました。



▲法務大臣表彰を受賞された大嶽さん

## 自然を守り、きれいな地域を目指して！

「六栗の農地・水・環境を良くする会」愛知県土地改良事業団体連合会長賞受賞報告

11/27

多面的機能支払交付金の活動で、「六栗の農地・水・環境を良くする会」が愛知県土地改良事業団体連合会長賞を受賞し、その報告に町長室を訪れました。この会は、水路などの農業施設の草刈りや、ゴミ拾い、花の植栽などによって自然環境を守る活動をしていて、日ごろから地域のみんで協力して活動に取り組んでいることが評価されました。代表の廣野房男さんは、「この受賞を契機に、さらに活動強化を目指して地域の皆さんとやっていきたい」と話してくれました。

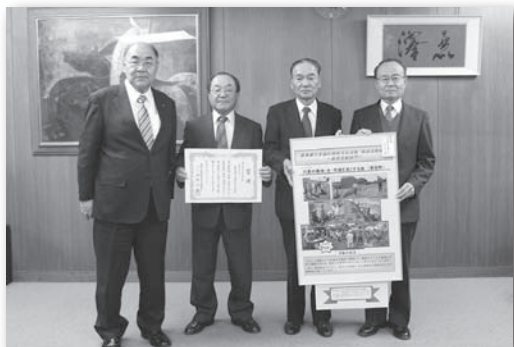

▲六栗の農地・水・環境を良くする会の役員の皆さん（右から3人）



▲水路の泥上げの様子

まちがと  
フォト  
ニュース

E-mail:kikakujo@town.kota.lg.jp

FAX(63)5139

広報直通ダイヤル(63)5132

# 愛知万博メモリアル市町村対抗駅伝大会 結果



1区 山川 紗季 さん  
中学生女子 2.8km



2区 小原 海輝 さん  
ジュニア男子 4.7km



3区 平田 誠 さん  
40歳以上 3.9km



5区 稲葉 晃弘 くん  
中学生男子 3.2km



6区 山崎 叶夢 くん  
小学生男子 1.1km



7区 中嶋 友里彩 さん  
一般女子 3.2km



8区 望月 茉湖 さん  
ジュニア女子 3.9km



9区 平岩 篤弥 さん  
一般男子 4.8km

12月2日(土)に長久手市の愛・地球博記念公園で開催された「愛知万博メモリアル第12回愛知県市町村対抗駅伝競争大会」において、幸田町は、町村の部で第6位という成績を収めました。

当日は、晴天に恵まれ、強い風もなく絶好のコンディション。この日を目標に練習を重ねてきた選手たちは、9区間全長28・7kmのコースを全力疾走し、1本のたすきをゴールまでつなぎました。

| 市の部 |      |
|-----|------|
| 1   | 豊田市  |
| 2   | 豊橋市  |
| 3   | 岡崎市  |
| 4   | 田原市  |
| 5   | 豊川市  |
| 6   | 江南市  |
| 7   | 瀬戸市  |
| 8   | 名古屋市 |

| 町村の部 |            |
|------|------------|
| 1    | 阿久比町       |
| 2    | 東郷町        |
| 3    | 東浦町        |
| 4    | 武豊町        |
| 5    | 蟹江町        |
| 6    | <b>幸田町</b> |
| 7    | 美浜町        |
| 8    | 扶桑町        |

個人の部では、1区の山川さんと6区の山崎くんが見事、区間賞(町村の部)に輝きました。

# 第51回町民スポーツ大会結果

第51回町民スポーツ大会の優勝者およびチームを紹介します。(敬称略・優勝のみ)

## 少林拳法



- 小学生低学年単独演武の部 杉浦 晴紀
- 小学生高学年単独演武の部 田中 暖人
- 中学生単独演武の部 眞光 航汰
- 一般単独演武の部 宮田 陵司
- 小学生白黄緑帯組演武の部 石川 凌大、宮脇 蔵之介
- 小学生茶帯組演武の部 田中 暖人、上村 海斗
- 中学生組演武の部 林 心音、坂本 彩桜
- 一般組演武の部 坂本 宏江、笠井 真弓
- 親子組演武の部 上村 美佳、上村 海斗

## 軟式野球



キング

## ソフトボール

- 男子の部 欠間北組
- 女子の部 坂崎レディース



## バレーボール



- 一般男子の部 幸田クラブ
- 一般女子の部 なかよし

## 弓道



- 中学生男子の部 岩瀬 俊太
- 中学生女子の部 西森 遥香
- 一般男子の部 内田 匡哉
- 一般女子の部 蘭田 梨衣

## サッカー



- 小学生1・2年 幸田FC 2年A
- 小学生3・4年 幸田FC 4年A
- 小学生5・6年 KSP U12/U11A

## 柔道



- 個人
- 小学生1年生 服部 吉帝
- 小学生2年生 矢藤 静一郎
- 小学生3年生 田中 善
- 小学生4年生男子 水谷 謙太
- 小学生4年生女子 木下 幸花
- 小学生5年生男子 田中 佳人
- 小学生5年生女子 高須 詠
- 小学生6年生男子 松平 凌空
- 小学生6年生女子 俊 玲衣香

## 硬式テニス

- 一般男子シングルス 南 颯汰
- 一般女子シングルス 奥野 瑞絵
- 一般男子ダブルス 川田 駿実、南 颯汰
- 一般女子ダブルス 押川 やえみ、三浦 玲子
- 小学生男子シングルス 小野 倫太郎
- 小学生女子シングルス 石川 李衣
- 小学生男子ダブルス 小野 倫太郎、石川 蒼生
- 小学生女子ダブルス 石川 李衣、大久保 潤南



## 団体

- 団体小学生1・2年生 幸田町柔道会
- 団体小学生3・4年生 岡崎東レ
- 団体小学生5・6年生 岡崎錬成A

問合せ 生涯学習課スポーツグループ ☎62-1111 (幸田町中央公民館内、内線192) F A X 63-1675

## 子ども会ドッジボール大会の結果

11月12日(日)にデンソー幸田製作所体育館で子ども会ドッジボール大会が開催されました。女子の部の優勝は岩堀子ども会、準優勝は横落エンゼルス子ども会でした。また、男子の部は深溝学区子ども会が優勝しました。



▲女子の部優勝 岩堀子ども会



▲女子の部準優勝 横落エンゼルス子ども会



▲男子の部優勝 深溝学区子ども会



▲大会の様子

## ソフトボールジュニア大会の結果

11月19日(日)、26日(日)にとぼね運動場でソフトボールジュニア大会が開催されました。5年生以下の新チームとなって初の大会です。優勝は大草子ども会、準優勝は里朝日子子ども会、3位は横落エンゼルス子ども会でした。



▲優勝 大草子ども会



▲準優勝 里朝日子子ども会



▲第3位 横落エンゼルス子ども会



▲大会の様子

## 秋の叙勲・褒章 受章おめでとございます

秋の叙勲・秋の褒章で受章し、表敬訪問をしていただいた皆さまをご紹介します。



たけとみ き はちろう

### 武富喜八郎氏が瑞宝小綬章を受章

平成29年11月3日付けで発表された平成29年秋の叙勲で、岐阜工業高等専門学校名誉教授の武富喜八郎氏（鷺田区在住）に瑞宝小綬章（教育研究功労）が授与されました。11月10日（金）に国立劇場で伝達式が行われ、その後、皇居で拝謁が行われました。

武富氏は昭和39年4月から39年間、国立岐阜工業高等専門学校電気工学科に勤められました。平成5年には博士（工学）を取得されました。平成15年の退職時から現在に至るまで、岐阜工業高等専門学校名誉教授を務められておられます。

\*ご本人の希望により、写真の掲載は控えさせていただきます。



うちだ ひろし

### 内田浩氏が瑞宝双光章を受章

平成29年11月3日付けで発表された平成29年秋の叙勲で、前教育長の内田浩氏（荻区在住）に瑞宝双光章（教育功労）が授与されました。11月10日（金）に国立劇場で伝達式が行われ、その後、皇居で拝謁が行われました。

内田氏は、平成14年4月から3年6カ月幸田中学校長を務められた後、平成17年10月から25年9月まで2期にわたり教育長を務められたほか、愛知県教育委員会にも6年間務められるなど、幸田町はもとより愛知県の教育の振興発展に貢献されました。



いなよし ふみ お

### 稲吉文雄氏が瑞宝単光章を受章

平成29年11月3日付けで発表された第29回危険業務従事者叙勲で、元岡崎消防司令長の稲吉文雄氏（上六栗区在住）に瑞宝単光章（消防功労）が授与されました。11月9日（木）に総務省で伝達式が行われ、その後、皇居で拝謁が行われました。

稲吉氏は昭和46年から41年間、消防士として奉職されました。その間消防副士長、消防士長、消防司令補、消防司令を歴任され、平成20年4月から24年3月まで岡崎市消防司令長を務めました。



やまもととみ お

### 山本富夫氏が黄綬褒章を受章

平成29年11月3日付けで発表された平成29年秋の褒章で、㈱山本組代表取締役の山本富夫氏（荻区在住）に黄綬褒章が授与されました。11月14日（火）に国土交通省で伝達式が行われ、その後、皇居で拝謁が行われました。

山本氏は、昭和47年に㈱山本組を設立して以来45年にわたり蔦工業業に勤められ、平成3年に代表取締役に就任しました。また、日本蔦工業連合会の副会長も務めています。平成27年には国土交通大臣表彰を受賞されました。

# 共に学ぶ



9月12日(火)から14日(木)にかけて本校最大の行事、「幸凜祭」を実施しました。12日には文化祭、14日には体育祭が行わ

「百花繚乱」



## 学校へ行こう

校長 はさだ とういち 羽佐田 透一

全校生徒数 698人  
男子:354人 女子:344人

問合せ ☎62-1445

幸田高

れ、生徒会の運営を中心とした、生徒たちの真剣勝負の場がこの「幸凜祭」です。自分たちができること、やりたいことを6月から各クラスで協議しながら夏休みに準備し、9月にその成果を発表する流れで実施しました。

文化祭においては各クラスが創意工夫を凝らした企画や、食品パザールを全校生徒が体験し、大いに盛り上がりました。多くの企画の中から最も優れていると感じた企画を全校で投票した結果、「お化け屋敷」が最優秀賞、「化学実験室」、「トイストーリー」の世界観をモチーフにしたアトラクションが優秀賞、「た



ません」が特別賞を獲得しました。

体育祭では、クラス対抗、学年対抗、部活動対抗で競技を行い、リレー、玉入れ、応援団などの種目を実施しました。また、各クラスで応援看板、応援マスコットを作成して披露する場もあり、体育祭らしく力強い表現力と文化的な要素を追求した作品を見せることができました。

本校の幸凜祭は一般公開されていませんが、生徒たちが誰でも活躍できる場所であり、コミュニケーション能力、創造力、表現力、責任感を養う最高の場となっております。



「奏」  
【木版画】



3年1組  
三浦 美和 さん

先生から バイオリンの形や大きさを的確に捉えています。弓を引く右手が大きく描かれていることも良いですね。



「制圧」  
【木版画】



3年3組  
綾部 俊哉 くん

先生から 手前の人物が傾いて画面に入っていることで、単調になりがちなシンメトリーの構図に動きを与えることができます。

画伯登場  
南田中学校

# 体験先 こうた皮フ科クリニック

私がこうた皮フ科クリニックで職場体験を通して学んだことは、たくさんありました。その中でも、特にやりがいや人の大切さ、思いやりについて学びました。初めは人のけがを見ることはとてもつらい仕事だと思っていました。患者さんが診察を終わって出ていくときに「ありがとう」と笑顔で言ってくれて、「とてもこの仕事はやりがいがある」と感じました。



看護師さんたちは、第一に患者さんのことを考えていて「痛くないですか」「お大事にしてください」と声をかけていました。優しく薬を塗ったり、包帯を巻いたり患者さんを大切にしてくれる思いやりが素晴らしいと思いました。

また、患者さんにはいろいろな人がいて、「コミュニケーションもとても大切だと感じました。看護師の仕事はどれも大変なのか、仕事の重みも知ることができました。私たちが行った体験では血圧を測ったり、院長さんの話を聞くなどやりたいことはすべてやらせていただけました。初めは失敗しないかととても心配でしたが、看護師さんたちに優しく教えてもらえたので、安心してやることができました。その中で、本当に仕事をやっている院長さんや看護師さんたちはたくさん笑顔で人と接しています。ごいと思えました。言葉遣いなど、普段友達に使っている言葉や癖などが体験中に出てしまいうこともあり、普段の生活から直したいと感じました。将来につながる体験ができました。

## 中学生

# 職場体験 レポート

『思いやり』 職場体験実施日：平成29年5月22日・23日・24日



北部中 2年  
こばやし さやか  
小林 沙弥圭 さん

## 町民会館・図書館・町民プール ハッピネス情報

ハッピネス・ヒル・幸田  
ホームページ  
<http://www.happiness.kota.aichi.jp/>

### 雑誌アンケートのお知らせ

図書館では雑誌の選定のためのアンケートを行います。皆さまのご意見、ご要望をお聞かせください。ご協力よろしくお願いいたします。

- とき 1月6日(土)～2月4日(日)
- ところ 町立図書館 1階 入口付近  
\*アンケート用紙に記入後、回収箱に入れてください。
- 問合せ 町立図書館 ☎63-0001  
FAX63-0654



### この本読みました

『ミラクル★キッチン 2  
ハッピー・レシピは思い出の味!?』

工藤 純子/作 藤丘 ようこ/絵  
そうえん社



荻谷小6年  
おんづ 有羽 さん

小学生でとてもおいしい料理を作ることができるリトル・シェフの姫野亜美。魚つりをして食材を集めるところに驚きました。私はそんなに上手に作れないからすごいと思いました。私もお手伝いで料理をしてみたいです。

- 1・2月の休館日 (1/16～2/15)
- 町民会館(☎63-1111) 1/22(月)・1/29(月)・2/5(月)・2/13(火)
- 図書館(☎63-0001) 1/22(月)・1/29(月)・1/31(水)・2/5(月)・2/13(火)
- 町民プール(☎56-8111) 1/22(月)・1/29(月)・2/5(月)・2/13(火)

▼別ショットの写真



山本さん所有の「幸田」の文字が入った大凧（ふとん凧）が揚げられ、大空高く舞い上がり、子どもたちは歓声が挙がりました。

今月の表紙は、12月5日に坂崎小学校1年生の家庭教育学級で行われた、親子凧作りです。講師に三州幸田の凧の会の山本正市（やまもと まさいち）さんを迎えて、親子でインベーダー凧を作成し、校庭で揚げて楽しみました。また、

## 今月の表紙

# みんなの 広場

皆さんからのサークル紹介・みんなの作品展への応募をお待ちしています。  
〒444-0192 菱池字元林1-1 幸田町役場企画政策課情報グループ  
☎62-1111(内線334) FAX63-5139  
E-mail:kikakujo@town.kota.lg.jp

## こつたの文化財

### 高力・鷺田地区

#### 鷺田神明宮

鷺田神明宮の創建は古く寛平2年（890年）といわれています。境内には大楠がありますが、この楠に大鷲が棲みつき、これが悪さをするため退治したという民話が伝わっています。この辺りの鷺田という地名はこの鷲に由来しています。



(所在地：菱池字鷲取1地内)

#### 懸仏

鷺田神明宮には懸仏が祀られています。懸仏とは仏像や名号・神像を円盤状にあらわし、社寺の内陣の懸けたものです。この懸仏は応安2年（1369年）沙弥宗満によって奉納されたものです。明治初年の神仏分離の際に神明宮の東にある小堂に一時的に移されていました。現在、その小堂には懸仏の写真が掲げられています。



## みんなの作品展!

「幸田文化協会 文化祭」からのセレクトです。



今井喜久子さん



長尾進さん

皆さんの作品を募集します。応募方法は、はがき裏書きもしくは作品を写真に撮り、タイトルと作者名(ペンネーム可)をご記入のうえ、企画政策課情報グループまでお送りください(デジカメ写真の場合はメールで)。

## 今日の記念日

1月10日は「糸引き納豆の日」

「糸引き納豆」とは、納豆菌で作られ、ごく一般的に食卓に上っている納豆のことです。納豆の始まりはいつでしょうか。「納豆のはなし」(石塚修著・大修館書店)によると、納豆の発祥伝説は全国にいくつも残っています。

よく知られているのは、平安時代後期の武将、源義家まつわる説です。義家が寛永元年(1087年)11月14日に、中央政府に反逆した清原家衡・武衡を金沢柵(秋田県横手市)で打ち取ることに成功。12月26日には、後三年の役と呼ばれる戦乱を平定しました。この戦いの際に、村人から食料として献納された豆が馬の体温で糸を引くようになったのを義家が食べ、その強さを示したとする話が伝承されています。横手市の金沢柵跡には納豆発祥の地の碑が設けられています。

納豆は、その粘り強さと糸を引く性質から、試験や勝負ごとに縁起のいい食べ物とされています。また、昔から「納豆食い風邪知らず」と言われるほど栄養価の高い食品として知られており、入学試験前のこの時期は受験生におすすめの食品です。

そして「糸引き納豆の日」には、かつて日本社会に普通にあった人々の結びつき、家族の結びつきを取り戻し、思いやりのある人と人との絆の復活の願いも込められています。

\*参考資料：全国納豆協同組合連合会・納豆PRセンター <http://www.natto.or.jp/>





青春トークリレー  
第298号

こんどう たかや  
近藤 貴哉 さん

区在住 21歳 職業 学生  
血液型 A型 身長 186cm  
好きなタイプ 吉岡 里帆  
好きな芸能人 山田孝之

あけましておめでとうございます。私は今、大学でまちづくりについて学んでいます。地域の行政に関する講義で幸田町が紹介されました。全国的に見ると少子高齢化が進み、10年、20年後には消滅可能性都市が多くなるといわれている中で毎年人口も増加し続け、経済的にも元気な都市として紹介されました。地域の自治や行政を学ぶ中で、私も将来、幸田町やほかの自治体の役に立てるような人材になりたいと考えています。東京オリンピックまで残り2年となりました。私はその時にボランティアをしたいと考えています。これからの2、3年は人生で重要な年なので、今のうちにいろいろ経験を積んでいきたいです。



はろーキッズ

掲載写真を印刷してプレゼント。企画政策課までご連絡ください。本人のご家族にお渡しできます。



秋の遠足は、深溝地区の円超寺で深溝フェスティバルを開催しました。ストローを使った紙コップ風船作りやバブロケット、輪投げなど楽しく遊べるコーナーが盛りだくさん！「どこからまわろうかな」と子どもたちはわくわく胸



この日は、地域の読み聞かせボランティアが響き渡っていました。



深溝フェスティバル

わんぱくぐらぶ  
「某月某日」  
深溝保育園

を弾ませながら各コーナーを楽しんでいました。



また、円超寺にはツリーハウスやターザンロープ、木のブランコもあるので自然いっぱい、素敵な遊び場でたくさん体を動かし、大きな笑い声が響き渡っていました。

なかなかできない経験に子どもたちもちょっぴりドキドキした様子。地域の皆様のご協力です。

編集者のHです。新年あけましておめでとうございます。今年も広報こうたを何卒よろしくお願ひします。昨年は、私にとって課題だらけの年でした。社会人としての1年目を過ごしましたが、自分の至らなさを痛感しました。その反省を生かし、今年は新たな1歩を踏み出せるようにしていきたいです。

さて、新年と言えば成人式がありますね。成人式を前に、特集にもありました新成人と語る会にお邪魔しました。皆さんから幸田町に対する熱い思いを聞かせてもらいましたが、自分の意志をしっかりと持っていて、こうなっているとほしい、こうしたいという具体的な思いが伝わってきました。まさに町の将来を担うべく集った精鋭たちばかりでした！中には町長になりたいという人もいて、頼もしいばかりです。

そんな新成人の皆さんが一堂に会する成人式を、1月8日(祝)午前10時から町民会館さくらホールで開催します。今年度は新たに438人が成人となります。一生に一度きりの機会ですので、仲間と一致団結し、新成人の皆さんの一生の思い出になるような1日になるといいですね。(H)



# 第21回こうた凧揚げまつり 写真コンテスト開催!

- 主催** こうた凧揚げまつり実行委員会  
**募集期間** 1月16日(火)～24日(水)  
 \*期間内必着  
**対象** まつり当日に、まつり会場およびその付近で撮影されたまつりに関する写真で未発表のもの。  
**資格** プロ・アマを問いません。  
**規格など** ・カラープリント四つ切(デジタル写真はA4判可)の単品写真(組写真は不可)とします。  
 ・ワイド判、日付入り、合成、削除、修正などをした写真は不可とします。  
 ・人物を撮る場合は、本人の同意が得られていることとします。  
 ・一人につき3点まで応募を受け付けます。



▲昨年の町長賞「こうた凧揚げまつり」(山口孝久さん撮影)

**審査・表彰**

**賞** 町長賞、議長賞、教育長賞、実行委員会長賞ほか

**審査** 主催者で厳正に審査します。

**発表** 入選者には通知を送ります。  
 また「広報こうた」3月号で掲載を予定します。

**表彰式** 2月7日(水)に開催します。(入選者は出席していただきます。)

**注意事項**

- ①応募作品は、原則、返却しません。
- ②入選作品の著作権および使用権は、主催者に帰属することとし、入選作品は、まつりのPRなどに使用される場合があります。なお、使用時には写真を加工する場合があります。
- ③入選者は、入選通知があり次第、速やかに作品のネガ、ポジまたは電子データ(CD-R:保存形式はJPEGに限る)を提出してください。提出の無い場合は入選を取り消す場合があります。
- ④主催者は、応募者の個人情報を本目的以外には使用しません。
- ⑤万が一、大凧が墜落した場合、命の危険が生じる可能性がありますので、大凧エリアへは入り込まないようにお願いします。

**応募方法**

ページ下部の応募票に必要事項を記入して作品裏面に貼り付けし、郵送または持参により応募してください。

**応募先**

〒444-0192(住所不要) 幸田町教育委員会 中央公民館内 生涯学習課  
 こうた凧揚げまつり実行委員会 写真コンテスト係 宛

**問合せ**

こうた凧揚げまつり実行委員会事務局(幸田町中央公民館内 生涯学習課)  
 ☎62-1111(内線197) F A X 63-1675



| 第21回こうた凧揚げまつり<br>写真コンテスト 応募票 |               | 第21回こうた凧揚げまつり<br>写真コンテスト 応募票 |               | 第21回こうた凧揚げまつり<br>写真コンテスト 応募票 |               |
|------------------------------|---------------|------------------------------|---------------|------------------------------|---------------|
| 題名                           | 区分(フィルム/デジタル) | 題名                           | 区分(フィルム/デジタル) | 題名                           | 区分(フィルム/デジタル) |
| ふりがな                         |               | ふりがな                         |               | ふりがな                         |               |
| 氏名                           |               | 氏名                           |               | 氏名                           |               |
| 住所                           | 〒             | 住所                           | 〒             | 住所                           | 〒             |
| 電話番号                         |               | 電話番号                         |               | 電話番号                         |               |
| 撮影年月日                        | 平成30年1月14日    | 撮影年月日                        | 平成30年1月14日    | 撮影年月日                        | 平成30年1月14日    |

# 固定資産税における減免制度のご案内

固定資産税・都市計画税の減免について、納税義務者が次の対象および要件に該当する場合に申請により減免を受けられます。

|   | 対 象                            | 要 件  | 減免される額   |  |   |
|---|--------------------------------|--|--|--|---|
| 1 | 貧困により生活のため公私の扶助を受ける者の所有する固定資産  | (1)生活保護  | 生活保護法第11条第1項各号に掲げる扶助を受ける者  | 扶助を受けることとなった日からその理由が消滅した日までの間に到来する納期に係る固定資産税・都市計画税 |   |
|   |                                | (2)母(父)子世帯   | 幸田町母子家庭など医療費の支給に関する条例に規定する母(父)子世帯  |  | <ul style="list-style-type: none"> <li>・世帯全員の居住用の固定資産の面積の合計が、家屋120㎡、土地240㎡を超えないこと</li> <li>・居住用以外の固定資産を所有していないこと</li> <li>・世帯全員の町民税が非課税であること</li> </ul> |
|   |                                | (3)高齢者世帯   | <ul style="list-style-type: none"> <li>①65歳以上の単身世帯</li> <li>②65歳以上の者のみで構成された世帯</li> <li>③65歳以上の者と18歳未満の者で構成された世帯</li> <li>④65歳以上の者と18歳以上の者が幸田町心身障害者医療費助成の受給者を扶養している世帯</li> </ul> |  |   |
|   |                                | (4)障がい者  | 幸田町心身障害者医療費助成の受給者または幸田町後期高齢者福祉医療費助成の受給者  |  |   |
| 2 | 公益のために直接専用する固定資産（有料で使用するものを除く） | 地縁による団体もしくはこれに準ずる団体が所有し、専ら当該地域の住民行事などの公共の用に供する公民館、集会所のほかこれらに準ずる固定資産を所有していること | 当該事実に該当する事由が発生した日から当該事由が消滅した日までの間に到来する納期に係る固定資産税・都市計画税   |  |   |
| 3 | 災害により著しく価値を減じた固定資産             | 震災、風水害、落雷、火災、そのほかこれらに類する災害により著しく価値を減じた固定資産を所有していること                          | 災害が発生したことにより固定資産税・都市計画税の減免を受けようとする申請があった日以後に到来する納期に係る固定資産税・都市計画税で、土地については被害面積、家屋については被害金額の割合に応じた額  |  |   |

問合せ 税務課 資産税グループ ☎62-1111（内線163） F A X 63-5139

# 人事行政の運営などの状況を公表します

町職員の給料、手当、勤務時間などは、地方公務員法の規定に基づき、条例で定められています。幸田町の人事行政における公平性および透明性を高めるため、町民の皆さまに次の状況を公表します。

問合せ：人事秘書課人事秘書グループ ☎62-1111（内線323・324）

## 1 職員の任免および職員数に関する状況について

### (1) 職員採用の状況（平成28年度実施）

| 職種    | 受験者数 |     |     | 採用者数 |    |    |
|-------|------|-----|-----|------|----|----|
|       | 男性   | 女性  | 計   | 男性   | 女性 | 計  |
| 一般事務職 | 42人  | 17人 | 59人 | 5人   | 2人 | 7人 |
| 保育士   | 4人   | 26人 | 30人 | 0人   | 5人 | 5人 |
| 消防職   | 15人  | 0人  | 15人 | 4人   | 0人 | 4人 |
| 土木技術職 | 2人   | 0人  | 2人  | 2人   | 0人 | 2人 |
| 保健師   | 1人   | 5人  | 6人  | 0人   | 3人 | 3人 |

### (2) 職員の退職の状況（平成28年度）

| 区分 | 退職理由 |      |      |     | 計   |
|----|------|------|------|-----|-----|
|    | 定年   | 応募認定 | 自己都合 | その他 |     |
| 人数 | 9人   | 7人   | 6人   | 0人  | 22人 |

### (3) 部門別職員数の状況（各年度4月1日現在）

単位：人

| 区分         | 職員数    |       |       | 対前年増減数 |       | 平成29年の主な増減理由 |                    |
|------------|--------|-------|-------|--------|-------|--------------|--------------------|
|            | 平成27年  | 平成28年 | 平成29年 | 平成28年  | 平成29年 |              |                    |
| 一般行政部門     | 議会     | 3人    | 3人    | 3人     | 0人    | 0人           |                    |
|            | 総務     | 59人   | 63人   | 60人    | 4人    | ▲3人          | 退職者不補充 課内体制整備に伴う減員 |
|            | 税務     | 17人   | 18人   | 18人    | 1人    | 0人           |                    |
|            | 民生     | 101人  | 103人  | 104人   | 2人    | 1人           | 育休代替による増員          |
|            | 衛生     | 16人   | 15人   | 16人    | ▲1人   | 1人           | 業務拡充による増員          |
|            | 農水     | 11人   | 11人   | 11人    | 0人    | 0人           |                    |
|            | 商工     | 4人    | 3人    | 3人     | ▲1人   | 0人           |                    |
|            | 土木     | 24人   | 24人   | 22人    | 0人    | ▲2人          | 課内体制整備および事業完了に伴う減員 |
|            | 小計     | 235人  | 240人  | 237人   | 5人    | ▲3人          |                    |
|            | 特別行政部門 | 教育    | 22人   | 21人    | 22人   | ▲1人          | 1人                 |
| 消防         |        | 54人   | 55人   | 56人    | 1人    | 1人           | 欠員補充による増員          |
| 小計         |        | 76人   | 76人   | 78人    | 0人    | 2人           |                    |
| 普通会計       | 311人   | 316人  | 315人  | 5人     | ▲1人   |              |                    |
| 公営企業など会計部門 | 水道     | 8人    | 8人    | 8人     | 0人    | 0人           |                    |
|            | 下水道    | 5人    | 6人    | 6人     | 1人    | 0人           |                    |
|            | その他    | 14人   | 13人   | 14人    | ▲1人   | 1人           | 課内体制整備に伴う増員        |
|            | 小計     | 27人   | 27人   | 28人    | 0人    | 1人           |                    |
| 合計         | 338人   | 343人  | 343人  | 5人     | 0人    |              |                    |

備考 1 公営企業など会計部門の「その他」は、国民健康保険、介護保険および後期高齢者医療の部門も含まれます。  
2 職員数は、町長および副町長を除いています。

## 2 職員の給与の状況について

### (1) 人件費の状況（平成28年度普通会計決算）

| 区分     | 住民基本台帳人口<br>(平成29年3月末現在) | 歳出額(A)      | 実質収支      | 人件費(B)     | 人件費率<br>(B)/(A) |
|--------|--------------------------|-------------|-----------|------------|-----------------|
| 平成28年度 | 40,677人                  | 149億5,595万円 | 6億3,018万円 | 31億5,973万円 | 21.1%           |

備考 人件費には、特別職、嘱託員、各種委員などに支給される給料、報酬などを含みます。

### (2) 職員給与費の状況（特別職を除く）

| 区分             | 職員数<br>(A) | 給与         |           |           |            | 1人当たり給与費<br>(B/A) |
|----------------|------------|------------|-----------|-----------|------------|-------------------|
|                |            | 給料         | 職員手当      | 期末手当・勤勉手当 | 計(B)       |                   |
| 平成29年度<br>当初予算 | 327人       | 11億9,035万円 | 2億9,319万円 | 4億9,700万円 | 19億8,054万円 | 606万円             |

備考 職員手当には、退職手当を含みません。

### (3) 職員の初任給の状況

| 区分    | 初任給      |
|-------|----------|
| 一般行政職 | 184,800円 |
| 高校卒   | 150,500円 |

### (4) 平均給料月額、平均年齢の状況（平成29年4月1日現在）

| 区分    | 平均給料月額   | 平均年齢   |
|-------|----------|--------|
| 一般行政職 | 299,300円 | 38歳3カ月 |
| 技能労務職 | 237,600円 | 49歳1カ月 |

### (5) 職員の経験年数別、学歴別平均給料月額の状況（平成29年4月1日現在）

| 区分    | 経験年数10年～14年 | 経験年数15年～19年 | 経験年数20年～24年 |
|-------|-------------|-------------|-------------|
| 一般行政職 | 282,100円    | 326,000円    | 372,500円    |
| 高校卒   | -           | -           | 368,600円    |

備考 経験年数とは、卒業後直ちに採用され、引き続き勤務している場合の採用後の年数をいいます。

### (6) 一般行政職の級別職員の状況（平成29年4月1日現在）

| 区分       | 7級   | 6級    | 5級    | 4級   | 3級    | 2級    | 1級    | 計      |
|----------|------|-------|-------|------|-------|-------|-------|--------|
| 標準的な職務内容 | 部長・監 | 課長・主幹 | 課長補佐  | 主任主査 | 主査    | 主事・技師 | 主事・技師 |        |
| 職員数      | 8人   | 24人   | 32人   | 15人  | 28人   | 37人   | 36人   | 180人   |
| 構成比      | 4.4% | 13.3% | 17.8% | 8.3% | 15.6% | 20.6% | 20.0% | 100.0% |

備考 標準的な職務内容とは、それぞれの級に該当する代表的な職名です。

(7) 職員手当の状況 (平成29年4月1日現在)

支給年額：平成28年度実績

Table with columns: 区分, 支給の内容, 1人当たり平均支給年額. Rows include 扶養手当, 住居手当, 管理職手当, 時間外勤務手当, 地域手当, 特殊勤務手当, 期末手当, 通勤手当, 退職手当.

(8) 特別職の給料・報酬などの状況 (平成29年4月1日現在)

Table with columns: 区分, 報酬などの月額, 区分, 報酬などの月額, 期末手当. Rows include 町長, 副町長, 議長, 副議長, 議員.

3 職員の勤務時間・そのほかの勤務条件の状況について

(1) 職員の勤務時間 (標準的なもの)

Table with columns: 1週間の勤務時間, 開始時間, 終了時間, 休憩時間. Values: 38時間45分, 午前8時30分, 午後5時15分, 正午～午後1時.

(2) 年次休暇の取得状況 (平成28年4月1日から平成29年3月31日)

Table with columns: 総付与日数(A), 総取得日数(B), 対象職員数(C), 平均取得日数(B/C), 取得率(B/A). Values: 12,414日, 3,016日, 327日, 9.2日, 24.3%.

(3) 育児休業および部分休業の取得状況 (平成29年4月1日現在)

Table with columns: 育児休業取得状況, 平成28年度中新たに育児休業を取得した者. Sub-headers for 取得者数 by gender.

4 職員の分限および懲戒処分の状況について (平成28年度)

Table with columns: 区分, 人数, 区分, 人数. Rows: 分限処分(休職) 1人, 懲戒処分 0人.

5 職員のサービスの状況について

地方公務員法に定められた町職員としての義務を周知徹底するため、新規採用職員研修や階層別研修などの際に、

6 職員の研修および勤務成績の評定の状況について

(1) 研修の状況 (平成28年度)

Table with columns: 研修区分, 研修内容, 参加人数. Rows include 市町村振興協会研修センター, 西三河7市町職員研修協議会, etc.

(2) 勤務成績の評定の状況

幸田町職員定数条例第1条に規定する職員を対象に実施しています。職務もしくは責任を遂行した実績、能力または適格性を記録し、人事管理の合理化および公務能率の増進を図ります。

7 職員の福祉および利益の保護の状況について

(1) 共済組合負担金 (平成28年度)

Table with columns: 金額, 1人当たりの負担金額. Values: 3億7,971万円, 1,107,029円.

(2) 職員互助会 (平成28年度)

Table with columns: 金額, 会員数, 1人当たりの公費負担額. Values: 4,560,000円, 490人, 9,306円.

(3) 職員の健康管理に関する事業の実施状況 (平成28年度)

Table with columns: 区分, 受診者数. Rows: 定期健康診断 132人, 人間ドック 199人, 脳ドック 28人.

(4) 公務災害の状況 (平成28年度)

Table with columns: 通勤災害, 公務災害. Values: 0件, 4件.



このマークは、「こうた健康マイレージ」ポイント対象事業の印です。数字は獲得できるポイント数です。

5

## キッズ・子育て

### くりくりボランティアを募集します！

お子さんから少し手が離れて時間が取れるようになったあなた！ 支援センターの職員と一緒に「あったかひろば」を盛り上げたり、各講座の託児やおはなしの会の手伝いをしてみませんか？ ボランティアの助けをお借りして、今後も楽しい事業を行っていきたいと考えています。今回は「くりくりボランティア」の説明とお楽しみ会を行います。ぜひご参加ください。

とき 2月19日(月)  
午前10時～11時30分  
ところ 上六栗子育て支援センター

参加費 無料  
(くりくりひろば)



# 情報あらかると

## 今月の税金と料金納付

- 町県民税……………第4期分
- 国民健康保険税……………第7期分
- 後期高齢者医療保険料…第7期分
- 上下水道使用料……………11・12月分
- 保育料……………1月分
- 町営住宅家賃……………1月分
- 児童クラブ育成料……………12月分
- \*納入期限……………1月31日(水)

**便利な口座振替の利用を!**  
(申請は税務課または町内金融機関で)

## 11月の事故・犯罪状況

|    | 人数 | 累計【1～11月】 |
|----|----|-----------|
| 死亡 | 1  | 1         |
| 重傷 | 0  | 7         |
| 軽傷 | 10 | 174       |
| 合計 | 11 | 182       |

|     | 件数 | 累計【1～11月】 |
|-----|----|-----------|
| 侵入盗 | 0  | 36        |
| 車両盗 | 3  | 38        |
| その他 | 5  | 71        |
| 合計  | 8  | 145       |

## 11月の火災・救急件数

|     | 件数 | 累計【1～11月】 |
|-----|----|-----------|
| 建物  | 0  | 3         |
| 林野  | 0  | 2         |
| その他 | 0  | 9         |
| 合計  | 0  | 14        |

|     | 件数  | 累計【1～11月】 |
|-----|-----|-----------|
| 急病  | 73  | 885       |
| 交通  | 8   | 116       |
| その他 | 26  | 393       |
| 合計  | 107 | 1,394     |

## 子育て講座③ 困ったママでも大丈夫！パート2

申込み 1月16日(火)～2月9日(金)  
に上六栗子育て支援センターへお申し込みください。  
☎・FAX 62-8333

ヒステリーママは、私だけですか？  
ご飯を食べてくれないのは、ママの工夫が足りないからですか？ 育児って結構苦痛に満ちてるんですけど…。  
でもぎつと大丈夫。少しの勇氣を持って「くりくりひろば」に来てください。  
新しいアイデア、希望の光がみえてくるかもしれませんよ。前回好評だった、「困ったママでも大丈夫！」の第2弾！ お楽しみに。

とき 2月17日(土) 午前10時～正午  
ところ 上六栗子育て支援センター  
対象 町内在住で子育てに関わる人

## 「あったかひろば」においでよ!



時間 午前10時～11時  
内容 からだを使ってあそび！  
対象 町内在住で就園前の乳幼児とその保護者  
参加費 無料  
申込み 当日会場で受け付けします。  
問合せ 上六栗子育て支援センター (くりくりひろば)  
☎・FAX 62-8333

| とき       | ところ    |
|----------|--------|
| 2月6日(火)  | 坂崎保育園  |
| 2月7日(水)  | 大草保育園  |
| 2月13日(火) | わしだ保育園 |
| 2月14日(水) | 菱池保育園  |
| 2月20日(火) | 幸田保育園  |
| 2月21日(水) | 豊坂保育園  |
| 2月27日(火) | 深溝保育園  |
| 2月28日(水) | 里保育園   |



申込み・問合せに関しては、役場および各施設で  
閉庁日、閉館日がありますのでご注意ください。

## 幸田町役場 ☎62-1111(代)

フアミリー・サポート会員

定員 40人 \*先着順

講師 名古屋芸術大学

准教授 南元子氏(みなもとこ)(他市町村での

講座では、すぐに満員御礼となるほどの人気。悩めるママたちの救世主！)

参加費 無料

そのほか 託児はありませんので、ど

なたかに預けるか、フアミリーサポートを利用してもらっての参加となります。

申込み 1月16日(火)～2月9日(金)

に上六栗子育て支援センターへお申し込みください。

☎・FAX 62・83333

### 講習・講座

#### 普通救命講習Ⅰ(定期) を開催します

とき 2月18日(日)午前9時～正午

ところ 消防署2階講堂

内容 応急手当の重要性についての講

義、成人に対する心肺蘇生法、出血

時に対する手当

対象 町内在住または在勤の人



受講料 無料

そのほか 詳細については、町ホームページを

ご覧ください。消防署までお問い合わせください。

申込み 2月11日(日)までに消防署

へお申し込みください。

☎ 63・0119 FAX 63・1119

#### 市民公開講座(朗読劇) および相続相談会を開催 します

愛知県司法書士会西三河支部では、相続に関する疑問、お悩みに司法書士がお答えする「市民公開講座(朗読劇)」および「相続相談会」を開催します。この機会に、相続について学んでみましょう。

とき・定員 2月10日(土)

①市民公開講座(朗読劇) 午後1時30分～午後3時(定員90人)

②相続相談会 午前10時～午後3時(定員30組)

ところ 岡崎市シビックセンター(岡崎市羽根町豊登野15) 3階

体育集会室 講習室

参加料 無料 \*いずれも事前申し込みが必要

申込み 1月15日(月)～2月9日(金)に愛知県司法書士会西三河支部へお申し込みください。 \*先着順

☎ 58・0246



5

### 親子ふれあい春まつりに集まれ!

とき 2月23日(金) 午前10時30分～11時30分 \*受付は午前10時10分～

ところ 町民会館 あじさいホール

内容 ほがらかな春にちなんだお楽しみ会です。親子遊びなどで盛り上がるすてきなひとときをみんなで楽しく過ごしましょう!

対象 町内在住の未就園児とその保護者

定員 100組 \*先着順

指導者 幸田町子育てネットワーカー

参加費 40円(傷害保険料として。おつりの無いようにお願いします)

持ち物 敷き物(ホールの床に座るため、下に敷く物をご持参ください)

申込み 1月24日(水)～2月16日(金)に生涯学習課生涯学習グループへお申し込みください。当日の飛び入り参加はできません。

問合せ 生涯学習課 生涯学習グループ  
(幸田町中央公民館内、内線197) F A X 63-1675



▲昨年の様子

## 講習・講座

### 幸田町生涯学習講座 「愛知大学オープン カレッジ」を開催します

今回は「民法」、「商法」や「刑法」について一緒に考えていきます。オープンカレッジでは、学生気分を味わえるだけではなく、みんなに話したくなるような最新の情報がいっぱい詰まっています。ぜひ、ご参加ください。

とき ①2月17日 ②2月24日  
③2月3日 ④2月10日  
すべて土曜日 全4回  
午後1時30分～3時30分

ところ 中央公民館 ホール

テーマ 「聞けばきつとためになる」  
暮らしにかかわる法律」

①コンビニが抱える諸問題  
②いのちをお金にする(こころごとく)  
生命保険と法

③今、改めて考える裁判員制度  
④知って役立つ消費者法ー消費者被害から身を守るために

講師 ①法学部准教授 木村 義和氏

②法学部教授 広瀬 裕樹氏

③法学部准教授 前嶋 匠氏

④法学部准教授 上村めぐみ氏

定員 100人 \*先着順

受講料 500円

申込み 1月26日(金)までに生涯学習

課生涯学習グループ(幸田町中央公民館内、内線196)へお申し込みください。

FAX 63・1675

### 定期講座のご案内

お役立ちセミナー・資産運用(投資)

とき 2月3日(土)、17日(土)、

午前10時～正午

定員 35人

講師 愛知県金融広報委員会  
内山 龍三氏

お役立ちセミナー・相続

とき 2月10日(土)、24日(土)、

午前10時～正午

定員 35人

講師 愛知県金融広報委員会  
岩田 敏子氏

ところ 岡崎市勤労文化センター  
(岡崎市美合町五本松68番地12)

参加費 無料

申込み 1月20日(土)までに勤労者

共済会窓口、またはFAXでお申し込みください。申し込み多数の場合は抽選となります。申込書は、岡崎市役所商工労政課、幸田町役場産業振興課、勤労文化センターでお渡ししています。

問合せ 岡崎幸田勤労者共済会

54・8495

FAX 54・8475

### 65歳到達者の介護保険 被保険者証交付説明会

とき 1月17日(水) 午前10時～11時  
ところ 保健センター 2階視聴覚室  
対象 昭和28年2月2日～3月1日生まれの人  
持ち物 筆記用具  
\*介護保険料の口座振替を希望される場合は預金通帳と届出印をご持参ください。  
問合せ 福祉課 介護保険グループ(内線156)  
FAX 56-6218



### 野鳥を探しに出掛けよう!

寒い時期になると、町内の池などで野鳥が多く見られます。バードウォッチングしてみませんか。  
とき 1月21日(日) 午前9時～正午  
\*少雨決行  
集合場所 幸田町中央公民館 駐車場  
対象 どなたでも  
\*小学校3年生以下は保護者同伴  
定員 20人 \*先着順  
参加費 1人50円(傷害保険料)  
持ち物 筆記用具、飲み物、双眼鏡(あれば)  
申込み 1月10日(水)～19日(金)に環境課環境保全グループへお申し込みください。  
(内線272) FAX 63-5169



申込み・問合せに関しては、役場および各施設で  
閉庁日、閉館日がありますのでご注意ください。

幸田町役場 ☎62-1111(代)

## 行政情報

### 平成29年中に納めた 保険税(料)を お知らせします

平成29年1月から12月までに町に納めた国民健康保険税、後期高齢者医療保険料、介護保険料の金額を記載した「お知らせ」を1月下旬に発送します。所得税の確定申告などで社会保険料控除を申告する際にご利用ください。

#### 問合せ

- ・国民健康保険税 保険医療課国保年金グループ (内線142) FAX 56・6218
- ・後期高齢者医療保険料 保険医療課医療グループ (内線144) FAX 56・6218
- ・介護保険料 福祉課介護保険グループ (内線156) FAX 56・6218
- ・社会保険料控除 税務課町民税グループ (内線161) FAX 63・5139



### 給与支払報告書の提出 期限は1月31日です

平成29年中に給与などを支払った事業所・個人事業主は、給与支払報告書

の提出が必要です。この報告書は、従業員の町民税・県民税の適正課税に必要な書類ですので、忘れずに提出してください。提出先は、給与などの支払いを受ける人の1月1日現在の住所地の市町村です。中途退職者やパート従業員の給与支払報告書の提出も忘れずにお願ひします。

#### 問合せ

税務課町民税グループ  
(内線161) FAX 63・5139

### 所得税の還付申告書は 1月から提出できます

平成29年分の所得税および復興特別所得税の還付申告書は、平成30年1月1日(月・祝)から税務署へ提出することができます(税務署の閉庁日は、相談および申告書の受付業務を行っていません)。

また、還付申告書は確定申告期間とは関係なく、その年の翌年1月1日から5年間提出することができます。例えば、平成29年分の還付申告書は、平成30年1月1日から平成34年12月31日まで提出することができます(平成24年分以前の還付申告はできません)。

なお、平成30年2月16日(金)から3月15日(木)までは役場でも平成29年分の還付申告書を受け付けますが、それ以外の期間は、岡崎税務署へ還付申告書を提出してください。

#### 問合せ

税務課町民税グループ  
(内線161) FAX 63・5139

## 郷土資料館季節展示「おひなさま」

郷土資料館では3月3日の桃の節句にあわせて御殿ひな人形や土人形などのひな人形を展示します。昔懐かしい素朴な人形を観覧しながら、春の訪れを感じてください。

また、今年も三河各地の博物館・資料館と合同でスタンプラリーを開催します。ぜひご参加ください。

とき 1月27日(土)～3月11日(日)

ところ 郷土資料館展示室

開館時間 午前10時～午後5時(正午～午後1時は閉館)

休館日 月曜日

入館料 無料

そのほか 次の期間、展示替えのため臨時閉館となります。

ご了承ください。1月10日～26日、3月12日～4月2日

問合せ 生涯学習課 生涯学習グループ

(幸田町中央公民館内、内線195) FAX 63-1675

郷土資料館 ☎62-6682



## 行政情報

### 償却資産の申告は 1月31日までに

事業を営んでいる法人・個人は、1月1日現在で町内に所有する償却資産（法人税・所得税の損金または必要経費に算入される減価償却する資産）を1月31日（水）までに申告してください。新たに償却資産を取得した人で、申告用紙が必要な場合や申告の内容などで不明な点がある場合はお問い合わせください。

**問合せ** 税務課資産税グループ  
（内線164） F A X 63・5139

### 幸田土地改良区財務状況 の公表を行います

平成29年10月31日開催の平成29年度臨時総代会において、平成28年度決算が原案どおり可決されました。その財務状況を公表します。

**とき** 1月9日（火）～22日（月）

\* 役場執務時間中

**ところ** 役場2階 幸田  
土地改良区

**問合せ** 幸田土地改良区

（内線2000）

F A X 63・5129



### 鳥獣害対策用の電気柵に ご注意ください！

電気柵とは、田畑や牧場などで、高圧の電流による電気刺激によって、野生動物の侵入や家畜の脱出を防止する「柵」のことで、町内でも、イノシシなどの野生動物が農地へ侵入しないように各地で設置されています。町民の皆さまは、「電気柵に近づかない」「電気柵に触れない」ようご注意ください。

また、電気柵の設置者は、安全を再度確認したうえ、正しく使用してください。電気柵の安全確保について、詳しくは農林水産省のホームページをご覧ください。

**問合せ** 産業振興課農業振興グループ  
（内線264） F A X 63・5129

### 平成29年分住宅借入金等 特別控除相談会を 開催します

**とき** 2月7日（水）～2月15日（木）  
午前9時～午後4時

\* 土日祝は除く。混雑状況により早めに受付を終了する場合がありますのでご了承ください。

**ところ** 岡崎合同庁舎5階大会議室  
（岡崎市シビックセンター隣）

**対象** ① 給与所得者で、平成29年中に住宅ローンなどを利用して住居（居

## 幸田町障がい者計画・障がい福祉計画・障がい児福祉計画（案）、 幸田町高齢者福祉計画および介護保険事業計画（案） にご意見をお寄せください（パブリックコメント制度）

障がい者を取り巻く環境の変化、町民の高齢化などが進む中、福祉ニーズは複雑多様化し、私たちを取り巻く社会生活において、障がい者、高齢者もともにいきいきと生活するまちづくりを目指すため、計画の見直しを行うものです。このたび、計画案をまとめましたので町民の皆さまにお知らせし、意見を募集します。

**計画（案）の閲覧場所** 福祉課（土日祝日を除く午前8時30分～午後5時15分）、および町ホームページ

**意見の提出期間** 1月15日（月）～2月13日（火）

**意見の提出方法** 郵便番号、住所、氏名を記入し、持参・郵便・Eメール・F A Xのいずれかでお寄せください。

**意見の提出先** 〒444-0192（住所不要）幸田町 健康福祉部福祉課 障がい福祉計画・障がい児福祉計画（福祉グループ）または高齢者福祉計画・介護保険事業計画（介護保険グループ）

Eメール：fukushikaigo@town.kota.lg.jp F A X 56-6218

**問合せ** 障がい者計画：福祉グループ（内線151）、

高齢者福祉計画：介護保険グループ（内線154） F A X 56-6218

申込み・問合せに関しては、役場および各施設で  
閉庁日、閉館日がありますのでご注意ください。

## 幸田町役場 ☎62-1111(代)

問合せ 幸田町選挙管  
理委員会（総務課内）  
内線361  
FAX 63・5139



町内小中学生の選挙啓発ポスター入  
選作品35点を展示します。  
とき 1月25日(木)～2月8日(木)  
午前9時～午後7時  
ところ 町立図書館  
ギャラリー  
\*子ども会書き初め  
作品展も同時に開催  
されます。

### 明るい選挙啓発ポスター 入選作品展を開催します

## そのほか

住用)を新築または購入し、一定の  
要件に該当する人  
②平成29年中に住宅取得等資金の贈  
与を受けた人  
そのほか 申告書には、マイナンバー  
の記載および本人確認書類の提示ま  
たは写しの添付が必要になります。  
必要な書類などについてのご質問  
は、岡崎税務署へお問い合わせくだ  
さい。  
問合せ 岡崎税務署 ☎58・6511  
\*税務署では電話受付を自動音声に  
より案内しています。

### 公園での飼い犬の散歩 マナー、大丈夫ですか？

町内の公園で、たくさん犬のふん  
が放置されているとの報告がありま  
した。放置されたふんは、景観をそこね  
るだけでなく、うっかり踏んでしま  
うと誰でも嫌な思いをします。

ふんを放置する一部の飼い主の自分  
勝手な行動が、マナーを守る飼い主の  
イメージまで悪くしてしまっていま  
す。ふんを取ることは、マナーでもあ  
りますが、愛犬の健康管理にも大切な  
ことです。みんなでマナーを守って、  
人と犬が気持ちよく利用できる公園に  
しましょう！

問合せ 都市計画課計画整備グループ  
(内線221) FAX 63・5129

### 自衛隊制度説明会 お知らせ

自衛官、自衛隊に興味があり、採用  
試験の受験を考えている人、自衛官、  
自衛隊の説明を希望される人を対象に  
説明会を行っています。

とき 平日 午前10時～午後6時  
\*業務の都合上実施できない場合があ  
ります。詳しくはお問い合わせくだ  
さい。

問合せ 自衛隊 岡崎出張所  
岡崎市羽根町字北乾地50番地1  
岡崎合同庁舎6階 ☎58・0095

## 認知症初期集中支援チーム・認知症地域支援員をご存じですか？

認知症の人を地域で支えることができるよう、町では認知症地域支援員を昨年度から設置し、認知症初期集中支援チームは1月に設置しました。

認知症があるけど医療や介護のサービスを受けていない、または  
中断している、認知症状が強く対応に困っている人などに対し、認  
知症の専門職が認知症の人やその家族からの困りごとや心配なこ  
とを聞きます。また、ご本人やご家族の状況に合わせた病院受診やサー  
ビス利用に向けた支援策、ご家族の介護負担の軽減などにつながる  
支援を行います。

認知症に限らず高齢者についての困りごとがありましたら、幸田  
町地域包括支援センターにご相談ください。

問合せ 幸田町地域包括支援センター ☎62-7331 FAX62-7254  
福祉課介護保険グループ(内線155) FAX56-6218



## 小中学校体育施設を利用したい人は登録を忘れずに

平成30年度に学校体育施設を利用したい団体は、スポーツ開放利用登録が必要です。未登録の団体は、施設を利用できませんので必ず登録してください。また、継続して利用したい場合も再度登録が必要です。

**と き** 2月3日(土) 午後5時～7時

**と ころ** 中央公民館 ホールA

**対 象** 町内在住または在勤者で、10人以上で構成されていて、定期的に活動している団体

\*成人の責任者が含まれていること

**利用料** 1団体12,000円/年

**持ち物** 利用登録申請書、構成メンバー表、団体責任者の印鑑、管理指導員報告書(管理指導員になる人のみ)

**そのほか** 新規登録する団体はほかにも提出する書類や登録要件がありますので、事前にお問い合わせください。

**問合せ** 生涯学習課 スポーツグループ(幸田町中央公民館内、内線192) F A X 63-1675

## 公立高校体育施設のスポーツ開放利用登録をご希望の人へ

幸田高校の体育施設の開放事業を行っています。町立小中学校とは利用方法が異なりますので、利用を希望される団体は別途登録をすることが必要です。

### 利用可能施設および種目

体育館：バレーボール、ソフトバレーボール、バドミントン、バスケットボールなど(フットサル、ドッジボールは不可)

武道場：卓球、剣道など(柔道は不可)

### 利用可能日および時間

平成30年4月1日～平成31年3月31日の間で、高校の認めた日の午後7時30分～10時

### 利用可能者

県立高等学校体育施設スポーツ開放利用登録団体として幸田町教育委員会から登録証を受けた団体

### 利用方法

登録団体は、町教育委員会へ利用日の属する月の初日2カ月前から1週間前までに利用申請書の提出が必要です。体育施設実費使用料として、利用1回につき、体育館で600円、武道場で120円が必要です。

\*利用希望団体については、新規登録のために提出する書類や登録要件があり、利用方法も小中学校体育施設とは異なりますので、詳しくは事前にお問い合わせください。

\*利用登録受付については、小中学校体育施設利用と同じ日程で行います。

**問合せ** 生涯学習課 スポーツグループ(幸田町中央公民館内、内線192) F A X 63-1675

## 多世代交流施設の愛称が決定しました！

平成30年度に豊坂小学校区に開設する「多世代交流施設」の愛称について、10月2日～31日まで募集をしたところ、68件の応募がありました。多数の応募をいただきありがとうございました。11月24日に選考会を開催し、愛称を以下のとおり決定しました。

愛 称 **「豊坂ほっと館」**

愛称作品の採用者 豊坂小学校5年生 大須賀みのりさん

### この名前を考えた理由

いろいろな世代の人が親しみやすくほっとできる場所、心温まる「HOT」な多世代交流施設になると良いと思いました。

「豊坂ほっと館」は現在建設工事が進められていますが、子どもたちをはじめさまざまな世代の人が交流できる場として活用していただけるとともに、多くの皆様に楽しく利用していただける施設として4月1日開館に向け整備してまいります。

**問合せ** こども課 児童育成グループ(内線133) F A X 63-5334



▲感謝状を受け取る大須賀みのりさん

申込み・問合せに関しては、役場および各施設で  
閉庁日、閉館日がありますのでご注意ください。

幸田町役場 ☎62-1111(代)

ケーブルテレビ町紹介番組  
「幸せのめぐみ」紹介レシピ

町内生産者の皆さんが、大切に作っている農産物を使った料理を  
こうした食生活改善ボランティアが紹介します。

今月のメニュー「焼きみかんのサラダ」

【材 料】(6人分)

みかん……………小6個 サニーレタス……………4枚 パプリカ(赤)……80g 黒こしょう……………少々  
サラダ油……………大さじ1 ベビーリーフ……………1袋 生ハム……………100g オリーブオイル……適宜

【作り方】

- ① みかんの皮をむく。フライパンを熱してオリーブオイルを入れ、みかんをころがしながら焼く。芯まで火が通ったら、1個を5mm～1cm厚程度の輪切りにする。
- ② パプリカはヘタと種を除いて薄切りにする。サニーレタスは洗って水気をきり、食べやすい大きさにちぎる。ベビーリーフはさっと洗って水気をきる。
- ③ 皿に①と②と生ハムを彩りよく盛り付ける。
- ④ 食べる時にオリーブオイルと黒こしょうをかける。

問合せ 健康課 母子保健グループ(内線183) F A X 62-8217



福祉・介護  
通信

町では、認知症になっても住み慣れた地域で安心して暮らすことができる町づくりの推進のため、ご協力いただけるお店を「認知症の人にもやさしいお店」として登録しています。「認知症の人にもやさしいお店」とは、例えば認知症の人が買い物に来た時や、道に迷っている人がいた時の声の掛け方など、認知症の人に対応ができるよう、認知症サポーター養成講座を3割以上の従業員の人が受講し、認知症の人にもやさしい町づくりに賛同いただいたお店のことです。登録いただいたお店には「認知症の人にもやさしいお店ステッカー」を配布しており、町のホームページにも掲載しています。

問合せ 福祉課介護保険グループ(内線155) FAX56-6218

今月のキーワードは「認知症の人にもやさしいお店」



幸田町の味都市・長崎県島原市

しまばら



通信

島原守護神  
しまばらん vol.5

島原城

ふるのばいえん  
古野梅苑

梅は、江戸時代から島原藩の特産品でした。島原藩では、豊後梅を将軍家へ献上していたほどです。このような経緯があったことから、昭和52年に島原市の花として「梅」が指定されました。

島原城内には「古野梅苑」があり、約300本の梅が植えられ、1月下旬から2月にかけて紅白の花が咲きぞろい、梅の名所となっています。

梅の香に包まれるこの時期の2月には、「島原城下ひなめぐり」が開催され、市内の至る所にひな人形が飾られ、訪れた皆さんを楽しませます。

← 梅園に映りこんでいるこの武将は誰でしょうか…!? 次回は「島原七万石武将隊」の皆さんについてご紹介します。

問合せ 島原市しまばら観光おもてなし課 ☎0957-63-1111 F A X 0957-62-8006



## 毎月の相談

### ●行政相談

とき 毎月第3水曜日 午前9時～正午  
ところ 福祉サービスセンター  
問合せ 総務課 行政グループ (内線362)  
FAX63-5139

### ●人権相談

とき 毎月第1水曜日 午前9時～正午  
ところ 福祉サービスセンター  
問合せ 住民課 住民窓口グループ (内線122)  
FAX63-5334

### ●消費生活相談

#### ▼幸田町 (電話相談可)

とき 毎週火曜日 (祝日除く)  
午前10時～正午、午後1時～4時  
\*受付は午後3時30分まで  
ところ 福祉サービスセンター  
そのほか 専門の相談員が対応します。  
問合せ 企画政策課 政策グループ (内線332)  
FAX63-5139

#### ▼西三河消費生活相談室

とき 毎週月～金曜日  
午前9時～午後4時30分  
ところ・問合せ 西三河消費生活相談室  
☎27-0999

### ●多重債務相談

とき 毎週月～金曜日  
午前9時～午後4時  
ところ・問合せ 西三河消費生活相談室  
☎27-0999

### ●司法書士法律困りごと相談 (予約制)

とき 毎月第1・3水曜日 午後1時～4時  
ところ 福祉サービスセンター  
そのほか 1週間前までに事前予約が必要  
問合せ 幸田町社会福祉協議会  
☎62-7171、FAX62-7254

### ●無料法律相談 (予約制)

とき 毎月第2木曜日 午後1時～4時  
ところ 役場3階301会議室  
問合せ 住民課 住民窓口グループ (内線122)  
FAX63-5334

### ●心配ごとお気軽相談 (電話相談可)

とき 毎週水曜日 午前9時～正午  
ところ 福祉サービスセンター  
問合せ 福祉課 福祉グループ (内線151)  
FAX56-6218

### ●母子父子家庭相談 (電話相談可)

とき 毎月第4木曜日  
午前10時～午後4時  
ところ 福祉サービスセンター  
問合せ 福祉課 福祉グループ (内線151)  
FAX56-6218

### ●子育て相談 (訪問相談可)

とき 月～金曜日 午前8時30分～午後5時  
土曜日 午前8時30分～正午  
\*土曜日は電話相談のみ  
ところ・問合せ 上六菓子育て支援センター  
☎・FAX 62-8333

### ●こどもの相談

とき 毎月第2水曜日  
午前10時～午後4時  
ところ 福祉サービスセンター  
問合せ 福祉課 福祉グループ (内線151)  
FAX56-6218

### ●教育相談

とき 毎週火～金曜日  
午前10時～午後6時  
ところ 中央公民館教育相談室  
問合せ ☎・FAX63-1188  
Eメール soudan@sk2.aitai.ne.jp

### ●高齢者の相談 (訪問相談可)

とき 月～金曜日 (祝日除く)  
午前8時30分～午後5時15分  
ところ 福祉サービスセンター  
問合せ 幸田町地域包括支援センター  
☎62-7331、FAX62-7254

### ●認知症介護電話相談

とき 月～金曜日 (祝日除く)  
午前10時～午後4時  
ところ 公益社団法人 認知症の人と家族  
の会・愛知県支部  
問合せ ☎0562-31-1911  
FAX0562-33-7102

### ●若年性認知症カフェ (相談・交流会)

とき 毎月第1土曜日 午前10時～正午  
ところ 就労継続支援B型事業所ひなた  
問合せ 福祉課 介護保険グループ (内線155)  
FAX56-6218

### ●身体障がい者・知的障がい者更生相談

とき 身体障がい者 毎月第1・3木曜日  
知的障がい者 毎月第2・4木曜日  
ともに午前10時～正午  
ところ・問合せ つどいの家  
☎・FAX 63-2941

### ●身体・知的・精神障害者相談

とき 月～金曜日 (祝日除く)  
午前8時30分～午後5時15分  
ところ 相談支援事業所ひなた  
相談員 相談支援事業所ひなた職員  
そのほか ご家庭への訪問相談も行ってい  
ます。(要予約)  
問合せ 相談支援事業所ひなた ☎77-6900  
FAX77-6482

### ●心の病気を抱える人の家族の相談会

とき 毎月第3火曜日  
午後1時30分～3時00分  
ところ つどいの家1階 図書室  
内容 精神保健福祉士などが相談に応じ  
ます。  
問合せ 福祉課 福祉グループ (内線151)  
FAX56-6218

## 寄付

### 寄付ありがとうございます (敬称略)

#### 幸田町へ

読売センター蒲郡・幸田/  
新聞閲覧台7台

匿名/金20,000円

#### 幸田町社会福祉協議会へ

(株)石原組従業員一同/金1,200円

匿名/金3,000円



### ●憩いの場 (心の病気のある人のデイケア)

とき 毎週火曜日 午後1時30分～4時  
ところ つどいの家 会議室・図書室  
相談員 精神保健福祉士  
問合せ 福祉課 福祉グループ (内線151)  
FAX56-6218

### ●ひきこもり家族の集い

とき 平成30年2月19日 (月)  
午後6時30分～8時  
ところ つどいの家  
対象 大人のひきこもり状態にある本人  
または家族  
問合せ 幸田町障害者基幹相談支援センター  
☎63-1755、FAX63-1756

### ●精神保健福祉 (心の病、心の健康) 相談

とき 月1回開催 (要電話予約)  
ところ・問合せ 西尾保健所健康支援課  
☎0563-56-5241  
FAX0563-54-6791

### ●子どもの権利擁護委員会

とき 毎週月曜日～金曜日  
午前8時30分～午後5時15分  
問合せ こども課 児童育成グループ  
(内線133)、FAX63-5334  
Eメール kodomo@town.kota.lg.jp

### ●国税に関する「電話相談センター」

とき 月～金 (祝日、年末年始除く)  
午前8時30分～午後5時  
利用方法 ①岡崎税務署 ☎58-6511へ電話  
②自動音声→「1」を押す  
③自動音声→相談内容の番号を  
押す



申込み・問合せに関しては、役場および各施設で  
閉庁日、閉館日がありますのでご注意ください。

## 人口動態 [H29.12.1現在]

総人口 41,148人 (前月比+83人)  
内 男 20,801人 女 20,347人  
世帯数 15,288世帯 (前月比+49世帯)

### 11月中の主な異動

出生 28人 (男 18人 女 10人)  
死亡 28人 (男 10人 女 18人)  
転入 181人 (男 95人 女 86人)  
転出 99人 (男 57人 女 42人)

## 戸籍異動 11月届出分 (順不同・敬称略)

おめでとうございます

| 出生児              | 保護者                | 区  |
|------------------|--------------------|----|
| 川端 進太郎 (しんたろう)   | 一廣                 | 鷺田 |
| 澤田 橙利 (とうり)      | 剛一                 | 鷺田 |
| 大橋 陽奈 (ひな)       | 央                  | 高力 |
| 竹内 雄紀 (ゆうき)      | 章雄                 | 岩堀 |
| 安藤 貴助 (かんとすけ)    | 幸太郎                | 鷺田 |
| 蜂須賀 湊 (みなと)      | 香菜子                | 市場 |
| 金子 知寛 (ちひろ)      | 剛大                 | 六栗 |
| 早川 優杜 (ゆうと)      | 淳                  | 横落 |
| 大隅 匠真 (しょうま)     | 春彦                 | 六栗 |
| NGUYEN QUOC PHAP | VU THI THANH HUYNH | 里  |
| 田所 天音 (あまね)      | 貴行                 | 芦谷 |
| 瀬崎 彩花 (あやか)      | 裕士                 | 六栗 |
| 青葉 瑞希 (みづき)      | 真広                 | 芦谷 |
| 梶川 大翔 (たいせい)     | 昌美                 | 六栗 |
| 高橋 陽向 (ひなた)      | 翔一                 | 里  |
| 白岩 哲都 (あきと)      | 航輔                 | 六栗 |
| 江藤 凜々士 (りんと)     | 琢磨                 | 里  |

おくりあげ申し上げます

| 死亡者    | 年齢 | 世帯主    | 区   |
|--------|----|--------|-----|
| 沢田 新立  | 77 | 沢田 新立  | 永野  |
| 今井 ミツ子 | 97 | 今井 正明  | 里   |
| 有馬 俊子  | 89 | 有馬 辰男  | 横落  |
| 野部 詔三  | 75 | 野部 詔三  | 鷺田  |
| 平岩 つや子 | 66 | 平岩 茂   | 市場  |
| 稲吉 正代  | 68 | 稲吉 馨   | 荻   |
| 山本 喜一郎 | 78 | 山本 喜一郎 | 坂崎  |
| 天野 チエコ | 81 | 天野 伯   | 岩堀  |
| 岡 正晴   | 73 | 岡 幸雄   | 高力  |
| 重山 ミエ  | 91 | 重山 ミエ  | 野場  |
| 遠山 正男  | 79 | 遠山 正浩  | 野場  |
| 鈴木 セツ  | 86 | 鈴木 久夫  | 市場  |
| 神田 小町  | 87 | 神田 伸峰  | 荻   |
| 伊與田 孝子 | 96 | 伊與田 伸吾 | 高力  |
| 志賀 日出子 | 84 | 志賀 透   | 幸田  |
| 越山 良枝  | 78 | 越山 秀和  | 六栗  |
| 鈴木 ゆき江 | 92 | 鈴木 成生  | 久保田 |
| 加藤 アイ  | 94 | 加藤 政信  | 岩堀  |
| 山田 志な子 | 71 | 山田 志な子 | 坂崎  |
| 吉本 裕   | 93 | 吉本 行志  | 大草  |
| 田邊 みき子 | 83 | 田邊 みき子 | 海谷  |

※プライバシー保護のため、希望者のみ掲載しています。掲載希望の人は、届出時に住民課にお申し出ください。

## 幸田町役場 ☎62-1111(代)

# よってきん! 道の駅 筆柿の里・幸田

## あけましておめでとうございます

旧年中は格別のご愛顧を賜り、誠にありがとうございます。  
道の駅「筆柿の里・幸田」は、おかげさまで年間30万人を超えるお客さまにご利用いただける駅になりました。心から感謝申し上げます。  
皆さまに愛される駅、利用者の皆さまと地元農作物生産者を結ぶ拠点として今後とも精進してまいります。

“初売り” 1月3日(水) 午前9時から開店。  
毎年好評の甘酒の無料配布を予定しています。  
\*詳細はホームページをご覧ください。



問合せ 道の駅 筆柿の里・幸田 (担当 牧野)  
☎63-5171 FAX 63-5191

## ケーブルTV 1月の番組案内 スマイル12チャンネル

- ①『テレビ回覧板WEEKLY』(15分)  
幸田町、蒲郡市の地域ニュース。毎週土曜日更新  
\* 6日(土)の週は休止します。  
(毎日9:00、12:00、15:00、17:00、19:00、22:00放送)
- ②『町の風景』(10分)  
幸田町、蒲郡市の美しい風景をお届けします。  
1月13日(土)～26日(金) 1週目 9:15、12:30、19:15放送  
2週目 12:15、18:00、22:15放送
- ③『マイ Home Town』(30分)  
「私の町」をテーマにしたエリア内の情報番組です。  
1月13日(土)～26日(金)
- ④『幸せのめぐみ』(15分)  
幸田町の農産物を紹介します。今回は「みかん」です。  
1月20日(土)～2月3日(金)
- ③④は 期間中 1週目 9:30、19:30、22:30放送  
2週目 10:30、15:30、20:00放送
- ⑤『店ばな工房』(15分)  
幸田町、蒲郡市にあるお店を紹介します。  
1月20日(土)～2月2日(金) 1週目 9:15、12:30、19:15放送  
2週目 12:15、18:00、22:15放送  
1月1日(月:祝)～4日(木)は年始特別編成でお届けします。詳しくはホームページをご覧ください。

問合せ 三河湾ネットワーク株式会社 ☎0120-794934



## インフルエンザに気をつけましょう！

インフルエンザは、ウイルスに感染することによって起こります。インフルエンザにかかった人が咳やくしゃみなどをする事により、ウイルスが空気中に広がり、それを吸いこむことによって感染します。

インフルエンザの流行は、通常、初冬から春先にみられます。典型的な症状は、突然の高熱、頭痛、関節痛、筋肉痛などで、のどの痛み、咳、鼻水などもみられます。普通のかぜに比べて全身症状が強いのが特徴で、気管支炎や肺炎などを合併し、重症化することもあります。そのため、インフルエンザが流行すると、高齢者や慢性疾患患者で死亡率がふだんより高くなるという点で普通のかぜとは異なります。

感染予防のためには人混みは避けましょう。常日ごろから十分な栄養や休息をとることも大切です。また、室内では加湿器などを使って加湿しましょう。外出時のマスクや帰宅時のうがい、手洗いは、普通のかぜの予防と併せておすすめします。

問合せ 健康課健康増進グループ（内線182）F A X 62-8217

## 高齢者インフルエンザ予防接種券の使用期間延長について

今年は全国的にインフルエンザワクチンの供給が遅れています。そのため、インフルエンザ予防接種券の使用期間を平成30年1月31日までに延長します。お手持ちの接種券をそのままご使用ください。ただし2月1日以降の接種には使用することはできません。

インフルエンザ予防接種協力医療機関であっても接種できない場合があります。また、1月はインフルエンザの流行期に入りますので、医療機関にはインフルエンザに罹患した患者も受診していることをご了承ください。

対象 町内在住で、下記のいずれかに該当する人

- ①昭和27年11月30日以前に生まれた人（事前に接種券を送付しています）。
- ②60歳以上65歳未満で、心臓、腎臓、呼吸器の機能またはヒト免疫不全ウイルスによる免疫の機能の障がい者で、町が認めた身体障がい1級程度の人（保健センターへ申請が必要です）。

自己負担金 1,500円 \*生活保護世帯・町民税非課税世帯に属する人は無料。

問合せ 健康課健康増進グループ（内線182）F A X 62-8217



## 2月の保健センター 相談

|                   | 日/曜                                 | 受付時間            | 備考  |
|-------------------|-------------------------------------|-----------------|---|
| 母子健康手帳交付          | 5 (月)<br>13 (火)<br>19 (月)<br>26 (月) | 午前9時45分<br>～10時 | 時間：午前10時～正午<br>内容：母子健康手帳交付説明会、健診受診票交付、妊娠中の生活の話、個別相談など<br>持ち物：妊娠届出書 裏面に記載してある持ち物をご持参ください。<br>そのほか：都合の悪い人、外国籍の人は、ご連絡ください。   |
| こんにちは赤ちゃん訪問       |                                     | 随時              | 対象：生後4か月未満の赤ちゃんのいる全家庭<br>内容：赤ちゃん訪問員（地域の先輩ママ）による、地域の子育て情報の提供・絵本のプレゼント・心配や困っていることなどの聴取（心配事には、あとで保健師などが連絡し、相談に応じます）。<br>※事前に保健センターから電話連絡有（電話番号がわからない場合は、直接伺う場合もあります）。転入などで赤ちゃん訪問連絡票を出されていない人は、電話連絡をお願いします。 |
| 助産師などによる新生児など訪問相談 |                                     | 随時（電話予約が必要です）   | 対象：生後2か月未満の母子<br>内容：助産師または保健師の家庭訪問による個別相談・母乳に関する悩み・授乳・育児・産後の体・生活、母の気持ちなどの相談・指導  |
| 母乳相談              | 15 (木)                              | 午前9時30分<br>～11時 | 対象：生後3か月未満の母子（予約制）<br>内容：母乳授乳量測定、授乳相談   |
| 乳幼児健康相談           | 14 (水)                              | 午前9時30分<br>～11時 | 対象：乳幼児<br>内容：保健師・栄養士による、育児、健康相談   |
| 成人健康相談            | 22 (木)                              | 午前9時30分<br>～11時 | 健康に関すること全般<br>(栄養相談も含む)   |



5

\*各種相談は、電話でも随時受け付けています。必要時には、家庭訪問指導も行います。  
\*乳幼児健診、歯科健診、予防接種、母乳相談、乳幼児健康相談、離乳食講習会には、必ず母子健康手帳をお持ちください。



申込み・問合せに関しては、役場および各施設で  
開庁日、閉館日がありますのでご注意ください。



このマークは、「こうた健康マイレージ」  
ポイント対象事業の印です。数字は獲得で  
きるポイント数です。

幸田町役場 ☎62-1111(代)

## 2月の保健センター 行事・健診

|                                     | 日/曜   | 受付時間                        | 備考   |
|-------------------------------------|---|-----------------------------|--|
| 誰でもできる健康体操                          | 上級者編<br>9(金)<br>23(金)<br>-----<br>初心者編<br>16(金) | 午前10時<br>～11時30分            | 簡単で効果的な歩き方や健康によい姿勢を学びます。   |
| 離乳食前期会<br>(ごっくんクラス)                 | 8(木)  | 午後1時<br>～1時30分              | 対象：生後3～5か月児の保護者<br>内容：離乳食の進め方・試食<br>託児：申込み1月29日(月)～2月2日(金)<br>定員15人 *先着順 |
| 4か月児健診<br>29年9月21日生<br>～29年10月11日生  | 15(木)   | 午後1時～2時<br>集団の話<br>1時～1時20分 | 内容：身体測定、内科健診、集団の話、個別相談、絵本の読み聞かせ  |
| 10か月児健診<br>29年3月25日生<br>～29年4月19日生  | 20(火)   | 午後1時～2時<br>集団の話<br>1時～1時20分 | 内容：身体測定、内科健診、集団の話、個別相談、歯みがき相談  |
| 1歳6か月児健診<br>28年7月16日生<br>～28年8月17日生 | 22(木)   | 午後1時～2時<br>集団の話<br>1時～1時20分 | 内容：身体測定、内科・歯科健診、集団の話、フッ素塗布、個別相談  |
| 2歳児歯科健診<br>(28年1月生)                 | 7(水)  | 午後1時～2時<br>集団の話<br>1時～1時20分 | 内容：歯科健診、歯みがき指導、集団の話、フッ素塗布、個別相談   |
| 3歳児健診<br>26年12月7日生<br>～27年1月6日生     | 6(火)  | 午後1時～2時                     | 内容：尿検査、身体測定、内科・歯科健診、フッ素塗布、個別相談   |

## 予防接種を受けましょう

対象者には1月下旬に接種券を郵送します。

| 予防接種の種類   | 接種期間                                     | 接種方法   |
|---|--|--|
| ヒブ予防接種(初回接種)<br>平成29年12月生まれの人                                 | 生後2か月～5歳の誕生日前日                           | 3回接種(ただし、1回目を接種する年齢によって接種回数が変わってきます。詳しくは、接種券と同封してある案内を参考にしてください) |
| ヒブ予防接種(追加接種)<br>ヒブ初回予防接種を平成29年7月に接種した人(ただし、1回目を1歳以上で接種した人は除く) | 5歳の誕生日前日まで                               | 1回接種   |
| 小児用肺炎球菌予防接種(初回・追加接種)<br>平成29年12月生まれの人                         | 生後2か月～5歳の誕生日前日                           | 4回接種(ただし、1回目を接種する年齢によって接種回数が変わってきます。詳しくは、接種券と同封してある案内を参考にしてください) |
| B型肝炎予防接種<br>平成29年12月生まれの人                                     | 生後2か月～1歳の誕生日前日                           | 3回接種   |
| 四種混合予防接種(1期初回)<br>平成29年11月生まれの人                               | 生後3か月～7歳6か月の前日                           | 20～56日の間隔で3回接種   |
| 四種混合予防接種(1期追加)<br>1期初回3回目を平成29年2月に接種した人                       | 7歳6か月の前日まで                               | 1回接種   |
| BCG予防接種<br>平成29年9月生まれの人                                       | 生後5か月～1歳の誕生日前日                           | 1回接種   |
| 二種混合第2期予防接種<br>平成19年2月生まれの人                                   | 11歳の誕生日～13歳の誕生日前日                        | 1回接種(接種の際は必ず保護者同伴でお出掛けください)                                      |
| 麻しん及び風しん混合第1期予防接種<br>平成29年2月生まれの人                             | 1歳の誕生日～2歳の誕生日前日                          | 1回接種   |
| 水痘予防接種<br>平成29年2月生まれの人  | 1歳の誕生日～3歳の誕生日前日                          | 2回接種   |
| 日本脳炎第1期(初回)予防接種<br>平成27年2月生まれの人                               | 3歳の誕生日～7歳6か月の前日                          | 2回接種   |
| 日本脳炎第1期(初回)予防接種(1期追加)<br>1期初回2回目を平成29年2月に接種した人                | 7歳6か月の前日まで                               | 1回接種   |
| 日本脳炎第2期予防接種<br>平成21年2月生まれの人                                   | 9歳の誕生日～13歳の誕生日前日                         | 1回接種   |
| ロタ予防接種(任意接種)<br>平成29年12月生まれの人                                 | 1価(ロタリックス)は生後6週～生後24週。5価(ロタテック)は生後6週～32週 | 4週以上の間隔で、1価(ロタリックス)は2回接種。5価(ロタテック)は3回接種。                         |

# 日曜・祝日の当直医療機関・薬局(1/16~2/15)

受付時間 午前9時~正午、午後2時~6時

掲載日以外を知りたい人は岡崎市医師会のホームページをご覧ください。(http://www.okazaki-med.or.jp/)

\* 保険証をお持ちください。

\* 都合により当直医を変更することもありますので、下記の救急医療情報センターでご確認ください。

|                  | 1月21日(日)                                     | 1月28日(日)                              | 2月4日(日)                                       | 2月11日(日)                              | 2月12日(祝)                             |
|------------------|--|---------------------------------------|---|---------------------------------------|--------------------------------------|
| 内科<br>または<br>小児科 | 三ヶ根クリニック<br>(深溝)<br>☎62-2055                 | 野々村クリニック<br>(芦谷)<br>☎56-6500          | おくやしき<br>クリニック<br>(下青野)<br>☎57-5353           | こん野ファミリー<br>クリニック<br>(大草)<br>☎56-1505 | 緑の森子ども<br>クリニック<br>(上地2)<br>☎57-2710 |
| 外科               | はまな整形外科<br>クリニック<br>(洞)<br>☎66-0700          | 岡崎南病院<br>(羽根東)<br>☎51-5434            | 宇野整形外科<br>(緑丘2)<br>☎54-3161                   | 別府外科<br>(鴨田)<br>☎22-4139              | 野田整形外科<br>クリニック<br>(大和)<br>☎31-8808  |
| 皮膚科              | 上野泌尿器科皮膚科医院<br>【泌尿器科も可】<br>(日名南)<br>☎26-1126 | 岡崎南病院<br>(羽根東)<br>☎51-5434            | 福田泌尿器科・皮膚科医院<br>【泌尿器科も可】<br>(六名本)<br>☎58-6711 | おばた皮ふ科<br>(大門3)<br>☎25-5239           | 渡辺皮フ科<br>(稲熊)<br>☎23-8005            |
| 耳鼻咽喉科            | 耳鼻咽喉科<br>jクリニック<br>(不吹)<br>☎71-6767          | あさだ耳鼻咽喉科<br>クリニック<br>(触越)<br>☎32-8741 | ふじ耳鼻科<br>クリニック<br>(欠)<br>☎65-3336             | 水上眼科耳鼻咽喉科<br>(暮戸)<br>☎33-2111         | 島田耳鼻咽喉科<br>(六供)<br>☎21-3387          |
| 眼科               | 桐淵眼科<br>(唐沢)<br>☎22-1291                     | 鍋田眼科医院<br>(中島)<br>☎43-2046            | 小島眼科クリニック<br>(十王)<br>☎25-5155                 | 水上眼科耳鼻咽喉科<br>(暮戸)<br>☎33-2111         | 足立眼科<br>(井田)<br>☎22-0219             |
| 産婦人科             | 救急医療情報センターへ問い合わせ ☎21-1133                    |                                       |   |                                       |                                      |
| 薬局               | パナプラス薬局<br>三ヶ根店<br>(深溝)<br>☎63-0063          | みなみ調剤薬局<br>(羽根東)<br>☎59-2588          | いぶき薬局<br>(下青野)<br>☎57-7011                    | 岡崎第一薬局<br>大門口<br>(大門3)<br>☎28-9831    | すみれ調剤薬局<br>上地店<br>(上地5)<br>☎59-2882  |
|                  | アイセイ薬局<br>洞店<br>(洞)<br>☎26-6618              |                                       | パナプラス薬局<br>むつな店<br>(向山)<br>☎58-2777           |                                       |                                      |
|                  | どれみ調剤薬局<br>(不吹)<br>☎71-2017                  | つばさ調剤薬局<br>(触越)<br>☎33-0258           | 和田薬局<br>(六名本)<br>☎53-3786                     |                                       | あい調剤薬局<br>六供店<br>(六供)<br>☎24-0036    |
|                  | かりん薬局<br>岡崎康生店<br>(唐沢)<br>☎26-0536           |                                       | そらいろ薬局<br>(欠)<br>☎65-5910                     |                                       |                                      |

## 夜間緊急診療

- 岡崎市医師会(公衆衛生センター内)  
夜間急病診療所  
診療科目 内科・小児科・外科  
診療日 毎日 \*夜間のみ  
受付時間 午後7時30分~10時30分  
診療時間 午後8時~11時  
問合せ ☎52-1906

## 歯科の休日・夜間緊急診療

- 岡崎歯科総合センター  
診療日 日曜日・祝日:午前9時~11時30分、午後1時~3時30分  
平日夜間(月~土):午後7時30分~10時30分  
問合せ ☎21-8000
- 蒲郡市保健センター(休日緊急診療と同じ)  
診療日 日曜日・祝日および12月30日~1月3日  
受付時間 午前9時~正午 問合せ ☎0533-69-8020

## 休日緊急診療

- 蒲郡市保健センター  
診療科目 内科・小児科  
診療日 日曜日・祝日および12月30日~1月3日  
受付時間 午前9時~正午、午後1時~5時  
問合せ ☎0533-67-2555

## 救急医療情報センター

どうしても医療機関が見つからないときは、愛知県救急医療情報センターにお電話ください。オペレーターが24時間体制でお知らせします。

| 当直医をお探しの地域 | 救急医療情報センター    |
|------------|---------------|
| 幸田町、岡崎市    | ☎0564-21-1133 |
| 蒲郡市ほか東三河地域 | ☎0532-63-1133 |
| 西尾市        | ☎0563-54-1133 |

● 夜間おくり相談については…岡崎薬剤師会 ☎080-9730-5274 受付時間/午後8時~翌日午前6時

# まちの便利帖

VIAのそらっぴな

2018/1/16-2018/2/15

## 1月 January

|         |  |
|---------|--|
| 16<br>火 | あったかひろば (わしだ保育園 10:00)                 |
| 17<br>水 | あったかひろば (菱池保育園 10:00)                  |
| 18<br>木 |  |
| 19<br>金 | 誰でもできる健康体操 (上級者編)<br>(保健センター 10:00)    |
| 20<br>土 |  |
| 21<br>日 | 普通救命講習 I (定期)<br>(消防署 2階講堂 9:00~12:00) |
| 22<br>月 | マタニティ教室 母乳育児編<br>(保健センター 13:30)        |
| 23<br>火 | あったかひろば (幸田保育園 10:00)                  |
| 24<br>水 | あったかひろば (豊坂保育園 10:00)                  |
| 25<br>木 |  |
| 26<br>金 | 誰でもできる健康体操 (初級者編)<br>(保健センター 10:00)    |
| 27<br>土 | 季節展示「おひなさま」(~3月11日)<br>(郷土資料館 10:00)   |
| 28<br>日 | 第40回新春駅伝・ファミリージョギング大会<br>(幸田中央公園 9:30) |
| 29<br>月 |  |
| 30<br>火 | あったかひろば (深溝保育園 10:00)                  |
| 31<br>水 | あったかひろば (里保育園 10:00)                   |

## 2月 February

|         |   |
|---------|---|
| 1<br>木  | 甲種新規防火管理講習 1日目<br>(消防本部 9:15)<br>乙種防火管理講習 (消防本部 9:15) |
| 2<br>金  | 甲種新規防火管理講習 2日目<br>(消防本部 9:15)                         |
| 3<br>土  |   |
| 4<br>日  |   |
| 5<br>月  |   |
| 6<br>火  | あったかひろば (坂崎保育園 10:00)                                 |
| 7<br>水  | あったかひろば (大草保育園 10:00)                                 |
| 8<br>木  | 離乳食前期講習会<br>(保健センター 13:30)                            |
| 9<br>金  | 誰でもできる健康体操 (上級者編)<br>(保健センター 10:00)                   |
| 10<br>土 |   |
| 11<br>日 |   |
| 12<br>祝 |   |
| 13<br>火 | あったかひろば (わしだ保育園 10:00)                                |
| 14<br>水 | あったかひろば (菱池保育園 10:00)                                 |
| 15<br>木 |   |



## 粗大ごみ・資源拠点回収カレンダー

問合せ 環境課 ごみ対策グループ  
☎62-1111(内線273)、FAX63-5169

|    |    |    |    |    |    |    |
|----|----|----|----|----|----|----|
| 日  | 月  | 火  | 水  | 木  | 金  | 土  |
|    |    | 1  | 2  | 3  | 4  | 5  |
| 7  | 8  | 9  | 10 | 11 | 12 | 13 |
| 14 | 15 | 16 | 17 | 18 | 19 | 20 |
| 21 | 22 | 23 | 24 | 25 | 26 | 27 |
| 28 | 29 | 30 | 31 |    |    |    |

■1月3日までステーションの収集はありません。

|    |    |    |    |    |    |    |
|----|----|----|----|----|----|----|
| 日  | 月  | 火  | 水  | 木  | 金  | 土  |
|    |    |    |    | 1  | 2  | 3  |
| 4  | 5  | 6  | 7  | 8  | 9  | 10 |
| 11 | 12 | 13 | 14 | 15 | 16 | 17 |
| 18 | 19 | 20 | 21 | 22 | 23 | 24 |
| 25 | 26 | 27 | 28 |    |    |    |

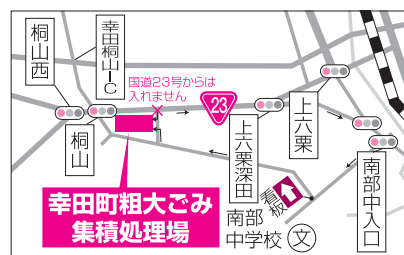

- ★粗大ごみは、受付で町内在住確認のため運転免許証などの身分証を提示していただきます。 ■土・日曜日は混雑しますので、なるべく平日に搬入してください。
- 粗大ごみに出せないものもありますので、事前に環境課へお問い合わせください。 \*燃やすごみ、分別ごみは粗大ごみでは出せません。
- 粗大ごみ戸別収集電話受付日 申込先 夏目運輸(株) 62-1371、中部保全(株) 56-6161 \*1品につき粗大ごみ納付券(300円)が1枚必要です。
- 粗大ごみ収集日 場所 粗大ごみ集積処理場 受付時間 月~金:午前9時~正午 土・日:午前9時~正午、午後1時~3時  
\*受付時間における注意 土・日午前の部に限り、混雑している場合は、受付車両数を制限させていただきます。
- ◇資源拠点回収日 場所 坂崎小学校北駐車場、保健センター駐車場、粗大ごみ集積処理場 時間 午前9時~午後3時  
品目 紙類(新聞紙、チラシ、雑誌類、段ボール類、紙パック、ミックスペーパー)、古着類、アルミ缶、スチール缶、小型家電



# 新春駅伝・ファミリージョギング大会の 開催による**交通規制のご案内**

新春駅伝・ファミリージョギング大会開催に伴い、  
進行に合わせ順次交通規制を実施します。関係地区の皆さま、  
通行される皆さまにご迷惑をおかけしますが、ご理解とご協力をお願いします。

**1月28日(日) \*小雨決行**

**午前10時～11時40分**

\*交通規制時間は予定です。

\*進行に合わせて順次交通規制は解除します。

## 会場

【ジョギング大会】 役場東側道路からの2km

【駅伝大会】 北部中学校で折り返しの9.2km

## 全面通行止め

- ・中央公園西側→菱池交差点→岩堀交差点→  
→前田橋南交差点→幸田高校前交差点→  
→船着橋北→北部中学校
- ・菱池交差点→菅田交差点
- ・菅田交差点東→菱池保育園東
- ・菱池保育園東→防災広場→前田橋南交差点

## 通行抑制（コース手前の店舗などに用がある車両のみ通行できます）

- ・菅田交差点→防災広場南西
- ・幸田高校北交差点→幸田高校前交差点
- ・相見交差点→船着橋北

## その他

全面通行止めされている道路は通行できません。  
外出の際は、規制が行われる道路を避けて外出していただきますようお願いいたします。

## 問合せ

生涯学習課 スポーツグループ（幸田町中央公民館内）

☎62-1111（内線191） F A X63-1675

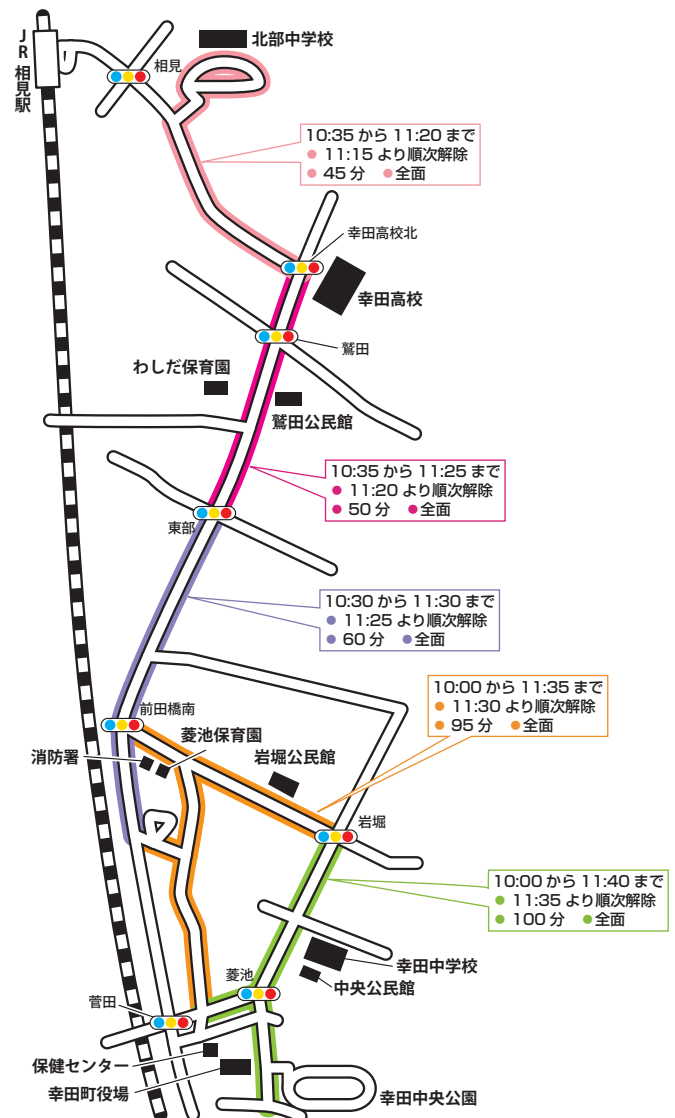

発行☐愛知県幸田町(毎月1日発行) 編集☐企画部企画政策課

〒444-0192 愛知県額田郡幸田町大字菱池字元林1番地1 ☎(0564)62-1111 FAX(0564)63-5139

ホームページ☐<http://www.town.kota.lg.jp/> Eメール☐[kota@town.kota.lg.jp](mailto:kota@town.kota.lg.jp) 町の花「つばき」 町の木「やまざくら」

○「広報こうた」1月号の印刷経費は1部約31.32円(税込)です。

広報こうたは、地球にやさしい  
再生紙を使用しています。

PRINTED WITH  
SOY INK  
環境にやさしい大豆インキを使用