

広報 **K O T A** '90
こらも 4月1日

ストップ・ザ交通事故

2月の事故状況	件数 (人数) 累計 (1~2月)	
	死亡	1 (1)
重傷	0 (0)	0 (0)
軽傷	4 (8)	21 (28)
物損	76	151

高めようモラル守ろうルール



主な内容

	ページ
施政方針と予算の概要	2~7
みんなの広場	10~11
軽介護デイ・サービス実施	12
児童・母子・福祉手当支給制度	13
お知らせ	14~15

21世紀への躍動
 幸田町の人口が3万人に達成

3月6日、幸田町の人口が、ついに3万人に達成しました。記念すべき3万人目の町民になったのは、横落にお住まいの右田哲朗さんと成子さんの長女として、2月26日に生まれた彩ちゃん。3月12日、彩ちゃんに記念証と日本人形がプレゼントされました。

施政方針

豊かで文化の薫りと活力に満ち

未来を拓く町づくり

平成二年第一回定例議会が三月五日招集され、大浦町長は新年度の予算説明を通し、施政方針を明らかにしました。今回はこの定例議会で可決されました平成二年度予算の概要を要約してお知らせします。まず、平成二年度予算の説明にあたり、町長が議会の冒頭で述べた施政方針の要旨をお知らせします。

二十一世紀への助走の時代

尊い先人のご努力と、町民の皆さんの幸田町を愛する気持ちにより、本町は幾多の試練を乗り越え、目覚ましい発展を遂げてきました。

近年、激動する内外の政治経済や諸々の社会情勢の中で、本町も徐々に高齢化社会を迎えています。また、高度情報化、政治経済の国際化は進展するばかりです。町民の皆さんの価値観も多様化の様相を呈しています。今、本町は、これらの新しい課題への的確な対応と、新しい視点に立った地域社会の構築を強く迫られるなど大きな転換期にさしかかっています。

平成二年度は一九九〇年代の初年度であり、いわば二十世紀の総仕上げの時代であるとともに、間もなく迎える二十一世紀への助走の時代でもあります。さらに、人口三万人が達成（三月六日）され、二十一世紀への躍動のステップとなりました。

「人と自然と産業の調和」を基本理念とし、今後も町勢の限らない発展と、福祉の向上に努めていきます。平成二年を「二十一世紀に向けて、未来の五万都市をめざすスタートの年」と位置付け、「豊かで文化の薫りと活力に満ち未来を拓く町づくり」をめざし町政に当たります。



大浦町長の政治信条



実行 奉仕 信頼 清潔 誠意

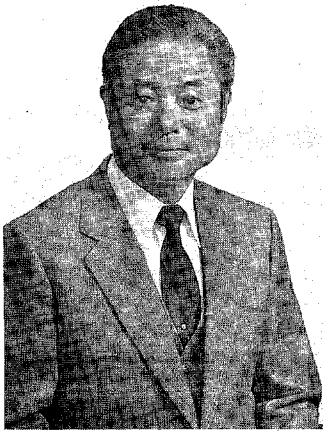

予算

適正な財源配分に心掛け

目的実現に向けて積極的に役割を果たします

第三次総合計画の重点的選択実施

従来の継続事業の積極的な推進をはじめとして、産業の活性化、住宅、企業対策などの定住生産人口の確保に努めていきます。また、町民の皆さんへの、きめこまかな福祉、環境保全、教育・文化の両面における国際化・情報化への対応に留意しま

健全財政の確立

経常経費の増加傾向に伴い、常に財政の弾力性の維持に注意し、人件費や近年の公債依存に伴う義務的経費の監視、将来の財政運営への対応としての基金確保などに努めていきます。このため、経常経費は平成元年度以下を基準に、また投資的

経費は、総合計画の実施計画を基調に編成しました。特に財源確保の施策として長嶺工業団地の具体化や、財源の的確な把握に努めるなど財政基盤の確立を図りました。財政計画の見直しのもとに減債や、基金、特に教育基金の増額に努めることを第一義として編成しました。

公平と信頼の町政

今後も地域の均衡ある発展を願って町政の推進にあたることに、個人はもとより地域間、世代間にも公平な行政を進めていきます。職員の資質向上に意を注ぎ、行政に対しての堅固な信頼関係を確立していきます。一方、国県や近隣市町村との連携を密にし、強い信頼関係を保ち、より一層、円滑な行政を進めていきます。

予算の概要

●一般会計

予算規模は、72億1,100万円で、前年度に比べ11.7%増と積極的な予算となっています。

●特別会計

土地取得特別会計

用地先行取得事業を推進するため、前年度に比べ121.2%の大幅な増となりました。

国民健康保険特別会計

医療費の状況が安定しており、2.1%の増となっています。なお、被保険者の負担軽減に努めるとともに国保財政の安定を図るため6,000万円を一般会計から繰り入れることにしました。

老人保健特別会計

町の負担分4,500万円余りの繰入金を含め、前年度に比べ8.1%の増となっています。

農業共済特別会計

前年度に比べ0.4%のわずかな減となっています。

下水道事業特別会計

8.1%減となりましたが、これは蒲郡市への負担金が大幅に減少したためであり、これを差し引いた平年ペースとした場合には、20.8%の増となっています。

用語の説明

義務的経費

義務的経費とは、家庭でいえば住宅ローン、税金など節約できない最小限の生計費です。役場では人件費、扶助費、公債費です。

投資的経費

投資的経費とは、家庭でいえば家の増改築、宅地購入など将来に残るものの購入に充てられる経費です。役場では工事費、用地費などが含まれます。

その他経費

その他経費とは、家庭でいえば日常生活用品、こづかい、家の修繕費、貯金などです。役場では物件費、維持補修費、補助費、積立金などが含まれます。

本年度は健康維持のための予算と、福祉面の予算は特に積極的に配分しました。特に高齢化社会に対応し、本年度より1人暮らしの老人のための家庭奉仕員の増員、一部常勤化による充実、電磁調理器や福祉電話、寝たきり老人の在宅歯科医療機器の購入、虚弱老人に対する老人福祉センターでの軽介護型サービス、健康なお年寄りのための高齢者生きがいセンターでの就労の場づくりなどを新規事業として予定しています。さらに桐山住民広場、須美の老人集会所、屋根付ゲートボール場などを建設します。

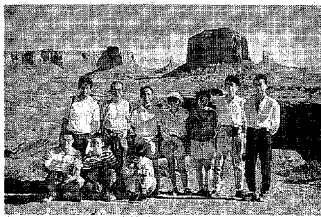

●教育、健康、文化の町

心身を鍛え 文化の薫る 町づくり

本年度は、幸田中学校で1億8,000万円余を投資し大規模改造をします。多目的教室としてパソコン21台を購入し、情報化時代に対応できる教育を推進します。

中学生の海外派遣は参加者を拡大します。外国人英語教師を招き、国際化時代に備えた教育にも意を注ぎます。

社会教育推進の拠点としての岩堀地区公民館の建設を計画し、さらに町民文化会館建設は、平成6年度着工を目標に歩を進めていきます。

その他、社会教育関係、各種スポーツ活動も継続実施し

ていきます。

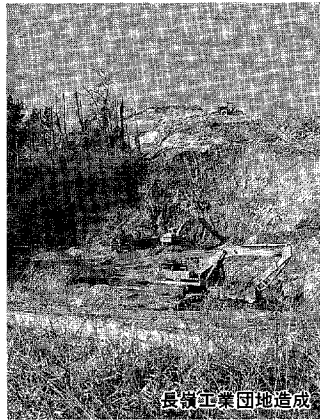

長嶺工業団地造成

●活力を21世紀に

活力ある明日の 町づくり

農、商、上の均衡ある産業の活力を図ります。昨今の農業をとりまく環境は極めて厳しいものがありますが、農業は食糧などを安定的に供給する使命を担っているほか、活力ある町の農業の維持、治水、自然環境の保全、生きがいの充足など生活を支える重要な役割を果たしています。与えられた立地条件の下で最大限の生産性を向上させるため、生産基盤の整備、経営規模の拡大、優れた担い手の育成、新しい技術の導入など農業構造の改善や、地域の条件を活かした水田利用の展開が図れるように町、農協、農業者とが一体となって進めます。

具体的な施策は、県営ほ場整備事業、農道整備事業など継続事業や農免道路・里海谷遠望峯線の新設のほか、幸田北部、西部地区の新農業構造改善事業の継続、イチゴ夜冷育苗施設整備および水田農業確立後期対策です。また、畜産業は、積極的に有機農業を推進します。

労働関係は、勤労者の居住

水準の向上と定住化の促進を図るため、従来の住宅資金の預託制度を改め、効率的に活用できるよう配慮しました。また、勤労者体育センターにミーティングルームを整備し、利用者の利便に備えます。

長嶺工業団地も昨年末には造成工事も着手され、いよいよ本年度は工事も本格化し、平成3年度末を待っての企業進出が内定され、本町の活性化が期待されます。

商業の振興では幸田駅前周辺整備の地元関係への理解と認識を根気よく求めるとともに、人口3万人達成により大型店舗進出条件が整った中で、既成商店との関連性も十分配慮し、町民の利便と商店の発展を年頭におき対処していきます。

また、JR三ヶ根駅前広場整備、本光寺椿園のほか、観光施設を整備し、利用者の拡大を図り、町民のふれあいと豊かな心を育む場づくりにも努力します。

●プラン・ドウ・シー
そしてジャンプ

計画を達成し よりよき 明日のために

総合計画に基づく実施計画をさらに綿密に再検討し、現状にふさわしい計画とし、これに基づき適正な財源配分を行い、諸施策を位置付けて予算に反映させています。また、今何が求められているかを広報、広聴、皆さんのご意見などを参考に、5つの指針に基づく施策を相互に関連性を持たせ、一体的に推進していきます。

施策の大要

平成2年度の当初予算に計上しました施策の大要を総合計画に定めてある6つの基本項目にわけて説明します。

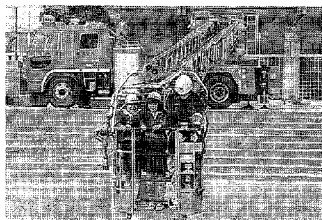

●快適なセーフティ タウンをめざし

安全で快適な町づくり

安全で快適な町づくりを進めるには、施設や設備を充実しなければなりません。しかし、交通安全、防犯、消防、防災など町民一人ひとりの心構えがよりどころとなるものもあります。このため、社会的ルール、道徳が常に意識されるような幸田町の人間関係をつくるための啓発、推進運動を進めていきたいと考えています。

施設設備の充実では、市街化区域の幹線道路網や各集落および近隣都市に機能的に連絡するネットワークとしての交通体系を整備していく必要があります。国道248号全線4車線化の早期完了、名豊道路、衣浦蒲郡線の整備促進を関係機関に要望し、交通体系を整えていきます。

また、山添川をはじめとする河川改修、60余のため池の整備、老朽ため池の継続整備をし、災害の未然防止に配慮します。

公共下水道は、平成2年度

に一部供用開始をします。今後は、矢作川流域下水道の早期実現を期するとともに、調整区域では新永地区に次ぐ第2の農村集落排水事業の採択を大草地区で予定しています。今後、町内予定地域18地区の農村集落排水事業を強力に進め、全町下水道化をめざします。

消防行政では、昨年のはしご付消防自動車に引き続き、消防自動車、小型動力ポンプ付積載車の整備、防災行政無線の戸別受信機の整備など災害時における臨機体制を充実していきます。

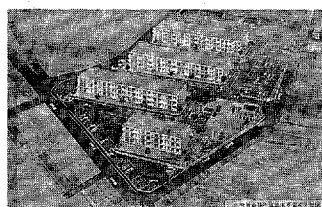

●緑の中で豊かさを求めて

緑豊かなうるおいある町づくり

21世紀は、本格的な高齢化社会が待っています。海部総理のいう「生涯はつつ・生涯しあわせ」実現のためにも、いきいきとした潤いのある地域づくりをしていきます。

都市化に伴い疎遠になりがちな隣人とのコミュニケーションを図り、心豊かに近隣社会を育むために活動費の補助を大幅に増額しました。

次に、造林、林地整備、松

くい虫対策の治山、ため池、河川などの治水はもとより、緑化推進にも努めます。昨年の県植樹祭を機に本町にも植樹祭をとりいれ、これを今後定着させるなど自然環境の維持増進を図ります。

住環境の豊かさの追求では、昭和57年度の横落住宅、61年度の深溝住宅に続き、神山住宅の建設を計画し、平成2年度から4年間で84戸を予定しています。

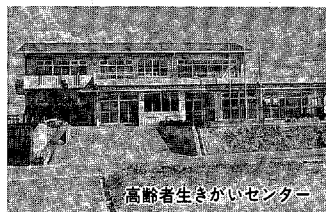

●町民こぞって
ラブリー スマイル

愛情を育み 笑顔のあふれる 町づくり

愛情を育み笑顔のあふれる町づくりのためには健康が大前提です。本町は健康の町を宣言して3年目になります。各施策を推進していくうえで、医師会、歯科医師会、保健推進員をはじめ関係者の協力のもとに、保健センターを拠点に各種健診、教育、相談など幼児、母子、成人、中高年に対し広く展開していきます。特に住民健診は、負担の軽減を図り、受診を奨励し、疾病の早期発見の一助にするなど健康の維持増進に努めます。

また、公害対策として合併処理浄化槽の補助金の増額をはじめ、河川水質検査、特殊有害物質検査、ゴルフ場の水質検査を実施し、健康の町の実現に寄与します。

自動車取得税交付金(2.0%)
1億4,500万円

分担金及び負担金(2.2%)
1億5,793万円

地方譲与税(2.6%)
1億9,200万円

町債(3.5%)
2億5,000万円

諸収入(3.7%)
2億6,738万円

国庫
支出金(5.2%)
3億7,450万円

県支出金
(6.4%)
4億6,261万円

利子割交付金(1.0%)
7,000万円

その他(3.6%)
2億6,127万円

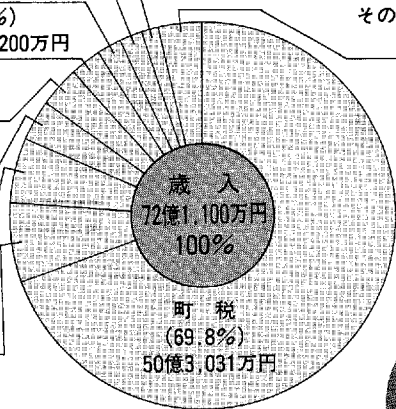

●72億1,100万円
平成2年度一般会計予算

性質別予算内訳

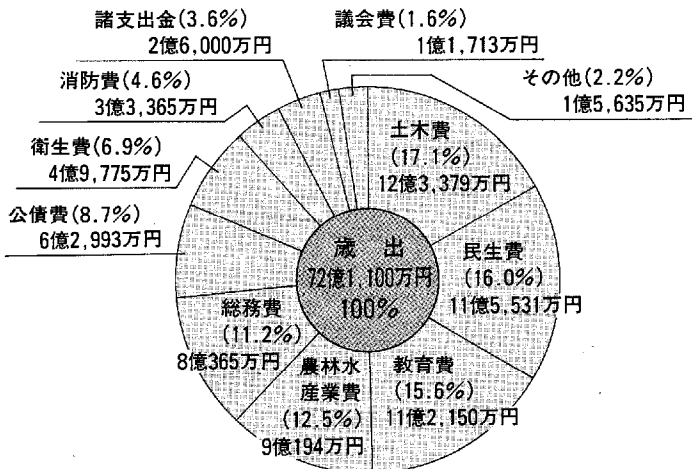

活力ある明日の町づくりのために 605,327千円

- ほ場整備事業.....47,717千円
- 農地開発.....28,851千円
- 国営矢作川総合農業水利.....50,000千円
- 農道整備事業.....48,410千円
- 緊急農地等防災事業.....101,700千円
- 単独土地改良事業.....85,000千円
- 農業集落排水事業.....53,300千円
- 小規模林道事業.....57,400千円
- 新農業構造改善事業.....64,586千円

特別会計予算 27億123万円

- 土地取得会計.....1億7,813万円
- 国民健康保険会計.....10億7,607万円
- 老人保健会計.....8億9,397万円
- 農業共済会計.....1億146万円
- 下水道会計.....4億5,160万円

一般会計当初予算の推移

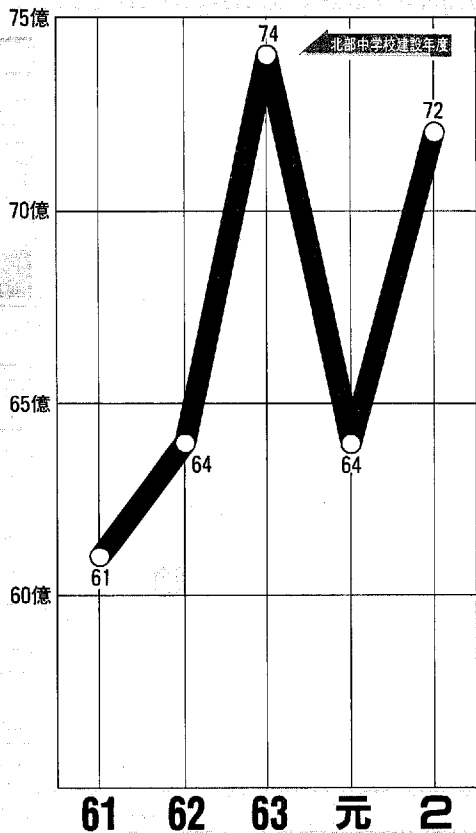

**安全で快適な
町づくりのために** 826,153千円

側溝整備事業	130,500千円
町道整備事業	135,000千円
松くい虫防除事業	10,468千円
河川改修事業	87,500千円
消防車両等整備事業	25,475千円
消防水利整備事業	24,440千円
防災対策事業	17,120千円
都市計画道路整備事業	20,100千円
交通安全対策事業	6,000千円
都市公園整備事業	9,000千円
公共下水道整備事業	269,050千円
都市下水路整備事業	42,000千円

**緑豊かなうるおいある
町づくりのために** 414,232千円

町営住宅建設事業	315,008千円
一般廃棄物処分場建設事業	3,000千円
し尿処理事業	39,600千円
緑化推進事業	10,240千円
墓地公園基本調査	2,000千円
観光施設整備事業	36,684千円
コミュニティ推進事業	7,700千円

**愛情を育み笑顔のあふれる
町づくりのために** 211,365千円

保育所整備事業	13,200千円
住民広場設置整備事業	108,000千円
老人集会所建設事業	60,745千円
ゲートボール場整備事業	21,265千円
勤労者体育センター整備事業	8,284千円

**心身を鍛え文化の薫る
町づくりのために** 723,497千円

小学校整備事業	20,000千円
中学校整備事業	239,582千円
地区公民館建設事業	172,915千円
町民会館建設事業	200,000千円
運動施設整備事業	101,000千円

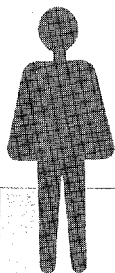

平成2年度予算を1人当りに直すと

240,366円

元年度は1人当り217,675円

●収入		
町税	国県支出金	諸収入
●167,677円 69.8%	●121,237円 11.6%	●8,912円 3.7%
町債	地方譲与税	その他
●8,333円 3.5%	●6,400円 2.6%	●15,875円 8.8%
●支出		
議会費	総務費	民生費
●3,904円 1.6%	●26,788円 11.2%	●38,510円 16.0%
衛生費	農林水産業費	商工費
●16,591円 6.9%	●30,064円 12.5%	●3,365円 1.4%
土木費	消防費	教育費
●41,126円 17.1%	●11,121円 4.6%	●37,383円 15.6%
労働費	公債費	その他
●1,201円 0.5%	●20,997円 8.7%	●9,316円 3.9%

見て、聞いて、役立つ 暮らしのワンポイント

暮らしのワンポイント 暮らしのワンポイント 暮らしのワンポイント

●家具の小さな傷
小さな傷なら、家具の色に合わせたワシヨンカフェルトペンで塗りつぶします。その上から透明のマニキュアを薄くのはすように塗っておけば、傷が目立たなくなります。また水製の家具には、濃い目に溶いたインスタントコーヒールを、色を調節しながら塗りましよう。

●カーペットの焦げ穴
カーペットと同じ色の毛糸を用意し、これを五〜六本束ねて、できるだけ短く切ります。焦げ跡には接着剤を厚めに塗っておき、切った毛糸を指で押しつけます。残った毛糸も

●ぬいぐるみの汚れ
中性洗剤またはシャンプーをぬるま湯に溶かします。これを、ガーゼを巻き付けた古い歯ブラシに付け、ぬいぐるみの毛の流れに添って汚れをふきとります。全体を洗い終えたら、お湯で軽く絞ったタオルでよくふきとり、風通しのよい場所で十分乾かします。

●アルミサツシのさび
アルミサツシも長く使っていると、黒いシミができることがあります。これがピットと

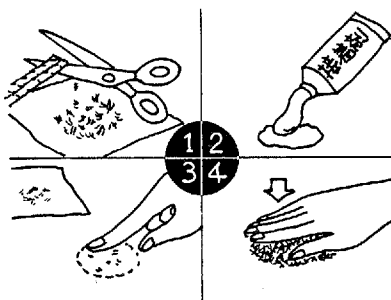

上から置いて手のひらで何度も押し、接着剤が乾いてから余分な毛糸をとり除きます。

●滑りの悪くなった鍵穴
鍵穴に滑りが入りにくい時、滑りをよくしようとお油をさしている人がいますが、ほこりが付いてしまつて逆効果。鍵穴には、鉛筆の芯を粉にしたものを使いましょう。これを鍵によくまぶし、鍵穴に差し込みます。これを繰り返すと、鍵と鍵穴の滑りがよくなります。



呼ばれるさびです。これは、目の細かいサンダーペーパーで軽くこすり落とします。このあと、カーワックスを塗っておくとよいでしょう。

作り方

- ① ボールにピーナッツバター、バター、砂糖を入れて滑らかになるまで木杓子でよく混ぜる。
- ② 溶き卵を加えて混ぜ、薄力粉とベーキングパウダーを合わせたものを振り込んで混ぜ合わせる。
- ③ 天板にアルミ箔を敷いて、②を直径2cm位の球状にしてから手のひらでつぶして置き、フォークの背に打ち粉をして軽くすじをつける。
- ④ ③を天火の中段に入れて200℃で約15分焼き、金網にとって冷ます。

香ばしい風味のクッキーです。焼き立てはととても軟らかいのですが、時間が経って冷めると堅くなります。たまには歯ごたえのある物でアゴを強くしましょう。

このクッキーは焦げやすいので注意して焼いてください。

今月のおやつ



ピーナッツクッキー

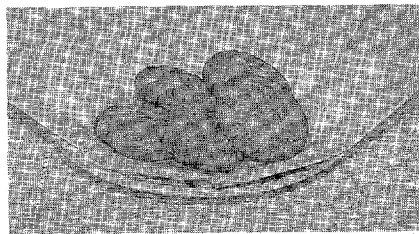

＜材 料＞ 30個分

- ピーナッツバター.....60g
- バター.....60g
- 砂糖.....80g
- 溶き卵.....½個
- 薄力粉.....120g
- ベーキングパウダー.....小½

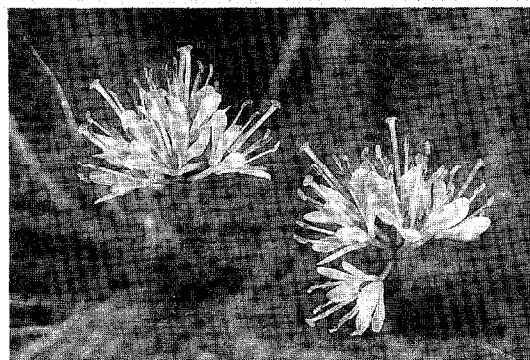
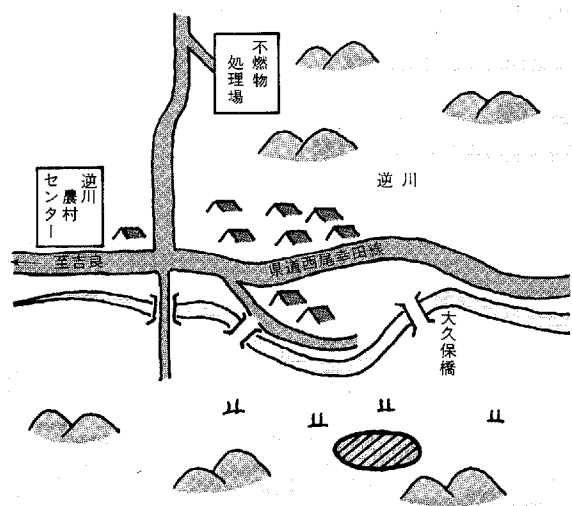

シヨウジヨウバカマ

ユリ科

根茎は太く短り、葉は根ぎわから、かたまつて出ており、先のとがったへら形。または狭い長卵形で、長さ五〜十五センチ、幅一〜四センチほどで、つやがあり、緑色で脈は平行である。花には長さ二センチ前後の柄があり、花茎の先端に三〜十個ほど放射状につく。花弁は長さ一センチあまりで紅紫色ないし淡紅色、または白色であるが、花が終わった後には紫緑色にかわる。おしべは六本で、花粉袋は暗紫色。山地の草原や樹下に多い。(取材は逆川)

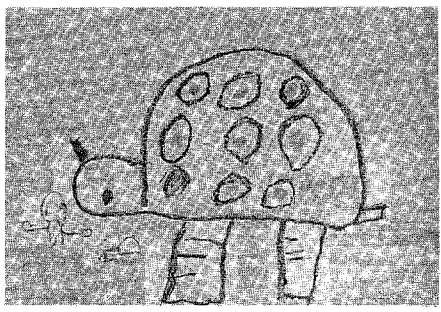

▲すぎうら けんじくん (6さい)



■先生から
大好きなかめが印象に残ったのですね。紙一面に甲羅の模様や、足の細かい部分まで、のびのびと描きました。

よびのびとん子 画伯登場

坂崎
保育園

■先生から
場面をとらえて、大変くわしく描くことができました。浦島太郎も龍宮城の乙姫様会遇到、とてもうれしそうですね。



▼ひらい りえこさん (6さい)

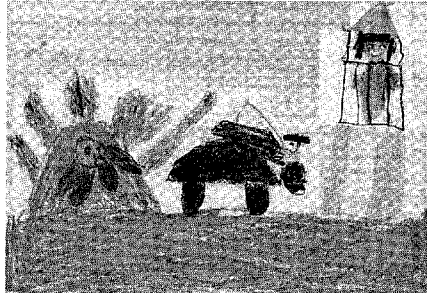

みんなの広場

★身近なでき事や、話題を
企画課情報係まで ☎62-1111

魅力ある農業経営を考える

3月10日(土)、中央公民館で幸田町農業者のつどいが開催されました。若い農業者を育成しようと、4Hクラブ会長始め6人が日頃の実践活動を発表。農業問題を語りました。

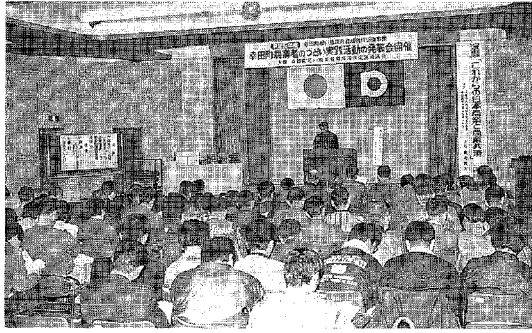

そろいのハッピーで火の用心

わしだ保育園幼年消防クラブ員89人は、3月1日から7日までの春の全国火災予防運動期間中、そろいのハッピー姿で通園し、かわいいハッピー姿で火災予防を呼びかけました。



子ども会大会に364人が参加

町内子ども会の児童が、3月4日(日)、荻谷小学校体育館に集まって子ども会大会を開催しました。育成功労者、書き初め入選者、花壇造り入選表彰に続き、代表3人による体験発表がありました。

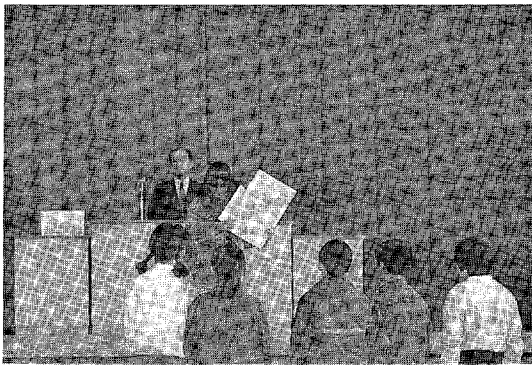

縁あって幸田町に嫁ぎ、はや二十数年が過ぎました。当時は、静かでのんびりとした田舎の町でしたが、役場庁舎を始めとする公共事業の建設、道路や上下水道の整備、大手企業への工業団地の誘致等々、その後の発展ぶりには、目を見張るものがあります。

それと並行して、町民の触れ合いの場として、また、健康づくりの場として、産業まつり、文化祭、町民大運動会、ジョギング大会など数々の行事が催されるようになり、まさに、文化都市への道を着実に歩んでいる

わが町文化都市幸田

田境 博子さん(須美)

町政センターだより

土曜閉庁

幸田町役場は
4月から
毎月第2・第4土曜が
休みになります。

- 閉庁する施設
役場、保健センター、給食センター、幸田福祉授産所
 - 閉庁しない施設
保育園、各小・中学校、消防署、老人福祉センター、中央公民館、町立文庫、郷土資料館、勤労者体育センター、さくら会館、駅西駐車場、児童館、高齢者生きがいセンター
- 皆様のご理解ご協力をお願いします。

平成2年度

幸田町地域婦人会役員

(敬称略)

会 長	野 沢 操	幸田
副 会 長	野 田 子	深溝
会 計	星 野 七	荻谷
会 計	竹 内 佐	中央
書 記	坂 本 柳	豊坂
お好みコース担当	山 本 悦	坂崎
執行委員	清 水 原	幸田
"	前 福 須	中央
"	高 山	荻谷
"		深溝
"		豊坂

これからの救助活動

2月21日、日進町で第10回西三河地区消防職員意見発表会が開催され、本町の都筑康司消防士(23歳)が参加し、優秀賞に選ばれました。本文は、発表文からの抜粋です。

「救助隊」私は学生のころから、この職業にあこがれていました。そのころは、テレビの報道でしか救助活動を目にすることはありませんでしたが、画面に写し出された勇敢な姿と、無事に救出された人々の顔に忘れることのできない感動を覚えたからでした。

そして今、消防士となり、数多くの救助活動に携わってきました。現在の目覚ましい技術革新は多方面にわたり、技術が進歩すればするほど今まで想像もつかなかった災害が発生します。

救助隊を必要とする災害はいろいろですが、そのなかで最も多いのが交通事故です。私が、救助活動を行ったある現場は、運転手が横転した車の下敷きになり、苦しみと戦っていました。大破した車をクレーンでつりあげることにし、無事助け出すことができました。署に帰り、反省の中で、現在の自動車は、技術革新により、車全体の強度は増したものの、一枚一枚の鉄板は薄く、変形した部分は、極端にもろくなり、ワイヤーをかけると荷重に耐えられず、二次災害を引き起こす危険性があるということです。安全で、より効果的な救助活動をしていくことが重要です。どんな場面でも迅速、かつ的確な判断で対処することが救助隊の使命なのです。

2月16日(月)、豊坂小学校校庭で伝統のなわとび大会が開催されました。1回前とび、1回後ろとび、あやとびなどの個人種目と8～9人編成の長なわとびが行われました。

一回でも多くとびたいね



山林火災に備えて

3月4日(土)、荻で消防団出動訓練が行われました。山林火災に備え、足場の悪い山林へホースを伸ばし、実戦さながらの消火活動を行い、団員も真剣に取り組んでいました。



町政モニター会議で意見活発

3月3日(土)、庁舎第3・第4委員会室で町政モニター会議が開催されました。日頃感じている町政について、意見や要望が活発に出され、町政に寄せる関心の高さが伺われました。

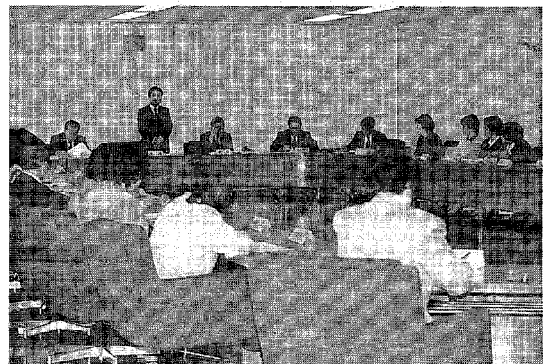

感がいたします。
記念すべき日、平成二年三月六日、幸田町の人口がとうとう三万人に達しました。これを節目として、行政と町民とが一丸となり、さらに一層、素晴らしい町へと躍進してほしいと念じています。
併せて、この町に住む心温かく人情あふれる人々と、それらを優しく包み込んでくれるような、緑豊かなゆとりのある健康的な町が、いつまでも変わらぬことを願ってやみません。
幸田町をこのうえなく愛し、将来に期待をかけている一町民が、この町の片隅にいることを、どうぞ忘れないでください。
最後に、私たちに町政について考える機会を与えてくださいましたことを、心から感謝申し上げます。

●在宅虚弱老人の皆さんへ

軽介護デイ・サービス実施

本町では、在宅虚弱老人の皆さんが、心身機能の維持向上を図るとともにその家族の身体的、精神的な苦勞の軽減を図るため、四月一日から老人福祉センターで、デイ・サービスを実施します。

各種のサービスを提供することにより、在宅老人の皆さんが、社会的孤立感を解消し、自立的生活の助長ができるよう設置するものです。

●事業内容

事業内容は、基本事業と通所事業とに区分されます。基本事業には、生活指導、日常動作訓練、家庭介護者教室、健康チェック、送迎が含まれます。通所事業は、入浴サービス、給食サービスです。

●利用対象者

デイ・サービスを利用できる方は、町内にお住まいで、伝染性疾患のない、おおむね満六十五歳以上の身体が虚弱な在宅老人です。

●登録の申請

デイ・サービスを利用しようとする場合は、利用登録申込書を提出してください。利用登録申込書は、役場住民課、または老人福祉センターにあります。

●登録の決定および通知

申込書が提出されると、役場では登録の可否について決定し、デイ・サービス利用登録決定・却下通知書を送付された方に交付します。

●利用定員

デイ・サービスの一日の利用は、おおむね十五人です。

●届け出義務

申請された方で、次に該当するときは、役場住民課または老人福祉センターへ速やかに届け出てください。

①住所を変更したとき

②デイ・サービスの利用が必要でなくなったとき

●利用時間

利用時間は、月曜日から金曜日の午前九時から午後四時までです。

●実費の徴収

給食サービスを受ける方は、そのサービスに伴う費用の実費を徴収します。

●休日

休日は次のとおりですが、変更する場合もありますのでご了承ください。

①日曜日

②国民の祝日(敬老の日を除きます)

③年末年始(十二月二十九日から翌年の一月三日)

●子育てに自信を持つために

親業訓練講座受講生募集



これから子どもと接する時は、この講座で学んだことを生かして、よい親子関係をつくりたいと思います。この講座は親としてぜひ身につけなければならぬ内容だと思えます。

(元年度受講生の感想)

親業訓練講座は、子育ての方法や悩みを講師や仲間と一緒に語り合い、子育てに自信を持っていただくための講座です。たくましく子どもを育てるため、あなたも参加してみませんか。

◆学習内容

- ①子どもの心のとらえ方
- ②子どもへの援助の仕方
- ③お母さんの気持ちの伝え方
- ④子どもと対立したときの対応の仕方
- ⑤親の生き方を子どもにどう伝えるか。

◆日時

五月十日・十七日・二十四日・三十一日・六月七日・十四日・二十一日・二十八日

いずれも木曜日の午前九時半～十一時半まで

◆場所

幸田町中央公民館

◆受講資格と定員

一般の男女 二十名

◆講師

親業インストラクター

横田美佐子氏

◆受講料

受講料は無料。ただし、教材費として二千元

◆申し込み

四月十日(火)午前九時から、町教育委員会社会教育係で受け付けます。

☎六二一―一一

なお、定員になり次第締め切らせていただきます。

児童・母子・福祉手当支給制度

●問い合わせ先
役場住民課
☎62-1111

児童の健全育成、障害者の福祉の増進を図るため、各種の手当支給制度があります。
対象になると思われる人で、手当を受けていない人は、手続きをしてください。

名 称	支 給 要 件	所得制限	名 称	支 給 要 件	所得制限
町心身障害者 扶助費手当	○町内に住所を有し、ねたきり老人扶助費を受給していない人 ○1～6級およびA、B、C(20歳未満) ○1～4級およびA、B、C(20歳以上)	無	児 童 手 当 (特例給付)	義務教育就学前の児童(昭和59年4月2日以後に生まれた児童)を含む18歳未満の児童を2人以上養育している人	有
県在宅ねたきり 老人手当	○65歳以上の人 ○常時臥床またはこれに準ずる状態にあって生活介護を受けている人 ○ねたきりの状態が3か月以上継続している人 社会福祉事業法に規定する施設に入所している人を除く。	有	県遺児手当	父または母、もしくは両親のいない18歳以下の児童(外国籍の児童も含む)を養育している人 ※親の一方が重度の心身障害の場合は対象となります。	有
町ねたきり老人 扶助費手当	同 上	無	町遺児家庭 扶助費	父または母、もしくは両親のいない義務教育終了前の児童を養育している人 ※親の一方が重度の心身障害の場合は対象となります。	無
特別障害者手当	20歳以上で、精神または身体に著しく重度の障害があるため、日常生活において常時特別の介護を必要とする人(施設入所者、長期入院者を除く) ○身体障害2級(一部を除く)以上の障害を重複して有する人 ○身体障害2級(一部を除く)以上の障害または精神薄弱IQ20以下の人で、他に3級相当の障害を2つ以上有する人 ○身体障害2級(一部を除く)以上の障害または精神薄弱IQ20以下もしくはこれと同程度の障害または病状を有する人であって、日常生活ではほぼ全面介護を必要とする人	有	児童扶養手当	父のいない18歳未満の児童(重・中度の心身障害児の場合は20歳未満)を母のみで、または父母以外で養育している人 老齢福祉年金または障害福祉年金以外の公的年金を受けている人は除かれます。 ※父が重度の心身障害の場合は対象となります。	有
障害児福祉手当	20歳未満で、精神または身体に重度の障害があるため、日常生活において常時介護が必要な児童(施設入所者を除く) ○1級の身体障害児 ○2級の身体障害児の一部(常時介護を必要とする人) ○IQ20以下の精神薄弱児 ○上記と同程度障害または病状で常時介護を必要とする人	有	特別児童扶養 手 当	20歳未満の精神薄弱児(療育手帳A、B判定)および身体障害者(身体障害者手帳1・2・3級と4級の一部)を養育している人	有
			県在宅重度 障害者手当	○1～2級(2種重度障害者) ○A判定(2種重度障害者) ○1～2級+A判定 (1種重度障害者) ○3級+B判定 (2種重度障害者)	無

母子家庭相談

と き 毎週月、水曜日 午前10時～午後5時
 相談員 愛知県母子相談員 長谷美代子氏

高齢者能力活用協会の移転

幸田町高齢者能力活用協会は、4月1日から事務所を移転します。

移転先 高齢者生きがいセンター
 横落字竹ノ花32番地 ☎63-0011

産 業 課

計量器(はかり)の定期検査

はかりを商売や取引、証明などに使用する場合には定期的に検査を受けなければなりません。該当する「はかり」をお持ちの方は、4月16日までにご連絡ください。

連絡先 商工観光係 ☎62 1111
 検査日 5月22日(火)、23日(水)

消 防 署

危険物取扱者試験

試験日 5月20日(日)
 試験会場 名古屋電気通信工学院
 試験の種類 乙種第4類 丙種
 願書受付 4月9日(月)～4月26日(木)
 (財)消防試験研究センター愛知県支部(郵送または持参)。なお、試験案内書及び受験願書は、幸田町消防本部でお渡しします。

愛 知 県

あいち都市緑化フェア

と き 4月29日(日) 午前10時～
 ところ 大高緑地(JR大高駅下車)
 申し込みは、4月7日(土)までに官製葉書に代表者氏名、住所、電話番号、グループ(2～5人)全員の氏名、年齢を明記し、県都市計画課(〒460-01 名古屋市中区三の丸3-1-2)へ。

教育委員会

就学援助制度

ご家庭の経済的事情によって就学困難な児童・生徒に、町では学用品費・給食費・修学旅行費などを援助します。

申請手続き 現在、生活保護を受け教育扶助を受けていない方や教育扶助を一時停止されている方など援助の対象になると思われる方で、援助を希望される保護者は、学校または教育委員会で申請用紙の交付を受け、児童・生徒の在学する学校に提出してください。

結 果 学校長を通じてお知らせします。

家庭婦人軟式テニス教室生徒募集

と き 5月10日(木)から毎週木曜日(10回)
 午前9時半～11時半
 と ころ 中央運動場テニスコート
 定 員 30名(参加者多数の場合は申込順とします)
 対 象 者 幸田町在住在勤の婦人
 参 加 料 2,000円
 申 込 期 限 4月28日(日)
 申 込 先 社会体育係

軟式テニスナイター教室生徒募集

と き 5月6日(日)から毎週日・木曜日(10回)
 午後7時～9時
 と ころ 中央運動場テニスコート
 定 員 30名(参加者が少ない場合は開講しないことがあります)
 対 象 者 幸田町在住在勤の男女
 参 加 料 2,000円
 申 込 期 限 4月28日(日)
 申 込 先 社会体育係

グラウンド・ゴルフ講習会

と き 4月22日(日) 午後1時半～
 と ころ とほね運動場(雨天は中央公民館)
 参 加 自由

春の町民総参加クリーン運動 ●私たちの町は私たちの手できれいに

日時	4月15日(日) 午前8時	場所	集めてください。
	～10時 雨天の場合は22日	実施内容	家庭の廃品袋を使用し、区内の空カン、空ビン
実施場所	町内全域の国道、主要町道、公共施設用地内		を収集。各区長の指示により
集合場所	各区長が指定する	収集した袋は、指定の場所へ	お問い合わせ先 保健課環境衛生係 ☎62-1111
			お願い ゴミの資源化、減量化にご協力ください。

■幸田町老人福祉センターの休館日は4月1日から、日曜日と祝祭日、年末年始(12月29日～翌年の1月3日)になりました。ただし、敬老の日は除きます。

今月の税金と料金納付

- 固定資産税・都市計画税 第 1 期
 - 軽自動車税 全 期 分
 - 国民年金保険料 4 月 分
 - 保 育 料 4 月 分
- ※納入期限 5月1日(火)

総務課

行 政 相 談

と き 4月18日(水) 午前9時～正午
 ところ 役場1階 101会議室
 相談員 池田一市氏 自宅 ☎62-1302

幸田町犯罪状況

2月	侵入盗	車両関係盗	その他	計
件数	4	15	5	24

春の交通安全運動

“守りましょう ピカピカ1年生”

4月6日～15日は、春の交通安全運動期間です。毎年この時期は、新1年生と新入園児の痛ましい交通事故が多発します。不慣れた生活に飛び込んだ子供たちは、見るもの聞くものが新しいことばかり。子供を見たら赤信号です。交通安全を指導するのは、大人の社会的責任です。交通事故のない安全な町をつくりましょう。

保健課

老人健康相談

と き 毎週火、木、金曜日
 午前10時～正午
 ところ 老人福祉センター
 担当医師 金山政敏氏
 内 容 検尿、血圧測定、診察、健康指導
 ○相談を受ける人は、健康手帳をお持ちください。
 ○曜日は都合により変更することがあります。
 ○対象者は、40歳以上です。

4月の神経芽細胞腫検査

平成元年10月生まれの乳児を対象に、神経芽細胞腫検査を行います。

4か月児健診で配布した“ろ紙”に尿を湿らせて、愛知県健康づくり振興事業団へ必ず郵送してください。

難 病 相 談

難病で悩んでいる人、難病ではないかと心配している人は、相談日時を電話予約してください。

岡崎市医師会難病相談室 ☎52-1572
 ※秘密厳守ですから、お気軽にご相談ください。

健 康 教 育

と き 4月20日(金) 午後1時半～3時
 演 題 高齢者と食事
 講 師 牧原淑恵栄養士
 ところ 老人福祉センター

住民課

心 配 ご と 相 談

と き 毎週水曜日 午前9時～正午
 ところ 役場 101会議室
 相談員 4月4日 日高恒夫氏 山科初子氏
 11日 三輪八重氏 塩山泰道氏
 18日 稲吉信夫氏 岩瀬千鶴子氏
 25日 手嶋 茂氏 久光スミ子氏

老人福祉センター行事

健康相談 毎週火、木、金曜日(担当 保健課)
 4月2日(月) 詩吟(岳風会)剣詩舞友の会
 4日(水) 詩吟(心祖流)
 13日(金) 歌謡研究会
 23日(月) 日舞(赤堀)
 27日(金) 剣詩舞(三河会)

下水道が
使用開始されます
4月1日から
深溝地区

幸田町は、「快適な住みよ
いまちづくり」のために、昭
和61年度から公共下水道の整
備に積極的に取り組んできて
います。

平成2年4月1日には、町
ではじめて深溝地区(市街化
区域内約6.8ha/戸数約100戸)

で下水道が使用できるよう
になります。

下水道が使用できると、各
家庭の生活下水や水洗便所の
下水が直接下水道管に流れ、
蒲郡市浄化センターで処理さ
れて、きれいな水となって海
へ放流されます。

生涯学習の実践者

①

伊藤 藤一 雄
里・六十五歳

好きだからこそ続ける。詩吟を愛して二十年



私が詩吟を始めたのは、昭和四十六年の夏でした。

昭和十年代、小学校の学芸会で詩吟のレコードを聞きながら、振り付けをしたものです。そのころから、「詩吟というものは、いいもんだなあ」と思いました。

青年時代は、国全体が軍国調で、精神修養のために詩吟がもてはやされていました。

詩吟の中には、意味の深い詩もたくさんあります。私が特に好んでいる詩の一つに「勸学」という詩があります。詩吟とは、漢詩を一種の節をつけて朗誦すること、時として、剣舞を伴うことがあります。いろいろな調子で音を流し、大変地味ですが、静かに聞いていると感慨深

く、心が落ち着くのです。明治神宮にも奉納されているように人間の心を清める、落ち着いた響きがある響きが、日本古来の伝統として、今なお幅広く愛好されているのです。

詩吟は、へその下のあたりから声を出すので、健康に良く、今流行のストレス解消にもなります。腹式呼吸で腹の底から声を出すので、気分爽快です。体が一つの楽器になるのです。

好きなことをやる。好きなことだから長続きする。好きだからこそ忙しくてもやれる。だから

ら、私の詩吟もこのように二十年近く続いているのです。幸田には、三つの流派がありますが、私は日本詩吟学院岳風会（通称、岳風会）に所属しています。この岳風会は社団法人で、町内に六部会あり、約五十人の会員で構成されています。

幸田では、十一月に行われる文化祭と新年事務始めで発表し、六月には周年大会を行っています。練習は一週間に一回、中央公民館で行っています。どこの市町村でもそうですが、最近は何かに会員が減ってきました。続

けることの大変さもさることながら、カラオケブームも拍車をかけているようです。つまり、詩吟をやる人はカラオケをしますが、カラオケをやる人が、必ずしも詩吟をやるとは限らないからです。私はどちらかというと、好みが合わないのに、カラオケはしません。

発表会などでは、子どもの詩吟や剣舞が観客からうけるので、子ども会を通して、より多くの子どもたちに教えてあげたいと思っています。

会員の中には、八十五歳を過ぎても健在でやっている人がいます。詩を覚えることで頭を使うので、ほけ防止にもなります。趣味としては、お金もかからないし、これからも健康なかがり、続けていきたいと思っています。

陶器の一日再び晨なり難し

歳月人は人を待たず

盛年重ねて来らず

時に及んで当に勉励すべし

通釈 若い血気盛んな時代は、一生のうち二度とは来ない。それはちやうど一日のうちに朝が二度来ないのと同じようなもので、勉強すべき時期には大いに勉強しなくてはいけない。時は待っていてくれないのである。

●特に私の好きな詩の一つ「勸学」

盛年重ねて来らず
時に及んで当に勉励すべし
陶器の一日再び晨なり難し
歳月人は人を待たず

編集後記



三月十日に開催された農業者のつどいで、六人の方が実践活動の発表をされた。兼業農家の多い中、専業農家として生き残るためには、人と同じことをしていたのでは経営がむずかしい。新しい技法や施設投資など、常に時代の流れに先行した取り組みが必要になる。私は非農家なので、農業のことはほとんどわからない。しかし、マスコミなどを通して、現在の農業が抱えている問題点などを考えさせられることが多い。発表者の一人が提言している。なぜ後継者が集まらないのか。その原因として、彼は給料、休暇、仲間、そして結婚問題への波及をあげている。農業経営者の長男にとっては、切実なものばかりだ。発表者のご協力がいただければ、五月一日号でもう少し掘り下げてみたいと思っ

4 APR

四月馬鹿／＼日
は新年を祝うプレゼン
ト交換の日。新暦にな
ってからも、これをして人
をからかつたことから

みたく思っ
ている。