

こぎん

2017 5
No.911



CONTENTS

住民健診が始まります.....	8	共に学ぶ.....	14
特定健診・特定保健指導.....	9	みんなの広場.....	16
こうた健康マイレージ.....	10	まちかどフォトニュース.....	18
幸田プレステージレクチャーズ.....	11	情報あらかると.....	22
時間外の証明書交付サービス.....	12	健康あらかると.....	32
町職員の人事異動.....	13	まちの便利帖.....	34
町営住宅の入居者募集.....	13		

特集 区長さんの区紹介 2

表紙の説明は16ページ

区長さんの区紹介



幸田町は23の行政区からなり、それぞれの区では、住民の皆さんと町政を結ぶパイプ役として区長さんが活躍されています。今回、23人の区長さんに「区の紹介（区の特徴・名所など）」をしていただきました。

*人口・世帯数は平成29年4月1日現在

ながみね 長嶺区 【265人、78世帯】



あんどう ふみお
区長 **安藤 文夫** さん

趣味：スポーツ観戦、映画鑑賞

好きな食べ物：冬時の鍋物

長嶺区は、町の最北端にあり、町の特産物である筆柿の栽培が盛んな集落です。また5月のゴールデンウィーク明けには地域ふれあい活動の一環で区民・企業・隣接する岡崎地区が合同で、グラウンド・ゴルフとパーベキュー大会を催し、和気あいあいと親睦を図っています。農業と工業が融合し、ますますの発展と活気ある住みやすい区を目指します。



▲地域ふれあい活動（グラウンド・ゴルフ）

さかさき 坂崎区 【3,126人、1,120世帯】



ひろま よしやす
区長 **廣間 義康** さん

趣味：料理

好きな食べ物：バナナ

坂崎区は、町の北西部に位置し、前方後円墳の青塚古墳や大久保彦左衛門の陣屋跡があったりと歴史的に貴重なものがあるとともに、「幸多の杜」の若い力が加わった活気に満ちた区です。また、「自らできることは、自らやる」という先人たちが積み上げたすばらしい気風もあります。この歴史と活気と気風は、坂崎区の宝です。



▲青塚古墳

くぼた 久保田区 【350人、112世帯】



やまくち たかお
区長 **山口 隆雄** さん

趣味：映画鑑賞

好きな食べ物：炊きたての白米

久保田区の中央には平成22年まで間入寺がありましたが、廃寺となり今は町の所有地で空地となっております。なんと驚くことに、戦国時代にはこの場所にお城があったそうです。この数年間、この土地をどう使おうかと思案していましたが、町より土地活用のご提案がありました。町民の役に立ち、区民が活気づく施設となることを願っています。



▲間入寺の跡地

こうりき
高力区 【1,432人、552世帯】



たにかわ おさむ
区長 **谷川 治** さん

趣味：ゴルフ観戦
好きな食べ物：味噌汁

高力区は、相見駅を新起点として発展しており、世帯数が増えてきています。それに併せて生活関連・商業施設も増えており大変活気のある区になりました。新たに入居した住民の区行事（スポーツ大会、防災訓練など）への参加を働きかけ、住み良い高力区にしていきます。高力区の目標「歩いてあいさつ、明るい高力」を提唱し、健康の増進と防犯に力を入れていきます。



▲高力区の大凧

おおくさ
大草区 【4,663人、1,651世帯】



よしだ せいえつ
区長 **吉田 誠悦** さん

趣味：写真撮影、ゴルフ
好きな食べ物：チョコレート、柿の種

大草区は、東に美しい田園地帯が広がり、西には商店や住宅が建ち並ぶ市街地があります。

自然を守り、安心安全で住みよい街を作ろうと、光明寺川を美しくする会、環境整備の会や夜回り隊などの各種ボランティア活動が盛んです。

新しい世帯も増えていることから、実情に合わせた自主的親睦活動を支援する施策により、相互連携の強い区を目指していきます。



▲光明寺川の桜並木

しんでん
新田区 【173人、51世帯】



つつき ともゆき
区長 **都築 伴行** さん

趣味：ゴルフ
好きな食べ物：カツ丼

新田区は、町の北西部に位置し、田園風景が広がり町内で最も小さな地区であり、各行事は、大人、子ども、高齢者、皆が一緒に行うまとまりのある地区です。

今後も、さらにコミュニケーションを深めながら良き伝統を守り、住みよい地域を目指し、役員、区民全員で力を合わせ、頑張っていく予定です。



▲新田区の田園風景

わしだ
鷺田区 【5,074人、1,937世帯】



すずき とみお
区長 **鈴木 富雄** さん

趣味：海釣り
好きな食べ物：蟹、すき焼き

鷺田区は、相見駅が開業して5年が経過し、世帯数が10年前から倍増しています。駅周辺にマンションが新たに2棟完成し、まだまだ世帯数が増えています。今こそ区民の交流が大切であり、伝統を守りつつ、スポーツ大会、納涼祭などを発展させ、区民の交流を深めます。子どもから大人まで安心して暮らせる「新旧調和のとれた鷺田区」を全区民の皆さんと共に進めていきたいと思っています。



▲相見駅周辺に完成した高層マンション

よこおち
横落区【2,828人、1,039世帯】



くろき はじめ
区長 **黒木 一** さん

趣味：歴史ドラマ観賞
好きな食べ物：フルーツ類

横落区は、年々新興住宅が増加し、活気溢れる区です。町民大運動会では4年連続優勝し、各種スポーツ大会も開催しており、世代を問わず体力作りが盛んです。また、ボランティア活動として「尾浜川をきれいにする会」も発足し、区民の安らぎの環境づくりに取り組んでいます。ホタルが生息することを期待しています。今後、各世代が仲良く、安全で安心して暮らせる区を目指します。



▲「尾浜川をきれいにする会」のボランティア活動

いわほり
岩堀区【5,547人、2,160世帯】



こだま まさやす
区長 **小玉 昌靖** さん

趣味：ソフトボール、野球
好きな食べ物：魚、肉、野菜類

町のほぼ真ん中の位置に岩堀区があります。公共施設や幸田中央公園があり、住環境がとても整った地区で、さらに現在、区の中央部で区画整理事業が進められています。住宅地と商業施設が開発されていて、新しい街ができようとしています。岩堀区は町内で最も人口の多い区ですが、区民の皆さんが安心して暮らせる地域にして行きたいと思います。



▲岩堀区の大凧

あしのや
芦谷区【3,731人、1,631世帯】



まき おさむ
区長 **牧 治** さん

趣味：家庭菜園
好きな食べ物：魚料理（特に刺身）

芦谷区は山木々の緑、田畑、池川の自然、幸田駅方面より広がる住宅地域とバランスの取れた地区です。交通の面では国道23号バイパス、国道248号を配して利便性は大変良い場所です。これを生かし工場団地が整備され、デンソー幸田製作所が誕生して約30年になり地域に根付いています。今後は、生活面では暮らしやすさの面を生かしつつ、着実に発展していくことを願っています。



▲デンソー幸田製作所

おぎ
荻区【896人、279世帯】



おの もりひろ
区長 **小野 守弘** さん

趣味：ウォーキング
好きな食べ物：カレー、バナナ

荻区は、遠望峰山の裾野に広がる田園地帯にあり、自然に恵まれ静かで住み良い地区です。年初には初詣で賑わう貴嶺宮。春先には新緑と桜のコントラストが見事な遠望峰山。不動ヶ滝の「そうめん流し」は夏の風物詩となっています。緑豊かで静寂な空間に身を置き、野鳥の声を聞きながら「健康の道」を散策できる「癒しの里荻区」にぜひお越しください。



▲遠望峰山

さくらざか 桜坂区 【797人、221世帯】



まつい ひでお
区長 松井 英夫 さん

趣味：読書、バイク、ゴルフ
好きな食べ物：甘いもの、果物

桜坂区が誕生して15年になります。桜坂区で生まれ育った子どもたちが、義務教育を終える年月が経ちましたが、今も変わらず魅力ある街並を維持しています。住民の皆さんが、街並の維持管理に心を砕かれている賜物と思います。公園、学校、行政機関など、社会インフラも充実している区であり、今後も住みやすく、子育てのしやすい、安全で安心な区を目指していきたくと思います。

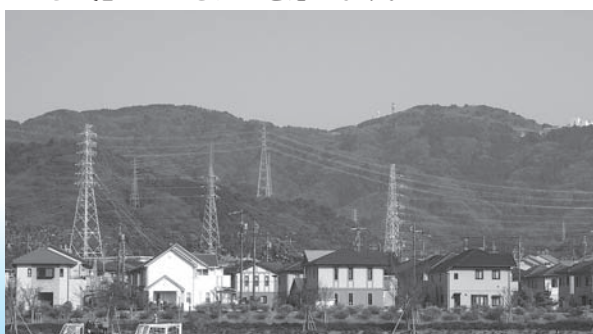

▲住宅が並ぶ桜坂区

こうた 幸田区 【635人、263世帯】



かねはら えいち
区長 兼原 栄一 さん

趣味：旅行
好きな食べ物：麺類

幸田区は、駅前区画整理事業の完了を目指して、道路の整備（歩道の新設・電線類の地中化）、公園の整備へと今後進む予定です。駅前では商店街のほか、駅前銀座で毎月15日にモノマルシェ（市場）が、第4水曜日に雑貨市が開催され、小物、雑貨、革製品、生花、コーヒー、パン、とうふ類が展示、販売されています。ゆったり気分で、ぜひ一度来てみてください。



▲幸田駅前銀座のモノマルシェ

いちば 市場区 【2,590人、890世帯】



おおたけ まさあき
区長 大竹 正昭 さん

趣味：野菜作り
好きな食べ物：果物

市場区は、三ヶ根駅、保育園、小中学校があり通勤通学が大変便利です。また、自然にも恵まれ、拾石川で「ホタルを観る会」や「ポンツク大会」が催されるなど人と自然が調和した住み良い地域です。そして、区民の念願であった市場公民館の駐車場整備が完了し、利用しやすくなりました。大いに活用し「人と自然の調和」を守るため、地域コミュニティ活性化を目指します。



▲整備された市場公民館の駐車場

さと 里区 【2,253人、911世帯】



いわせ はるのり
区長 岩瀬 晴則 さん

趣味：ゴルフ
好きな食べ物：いちご

里区は、町の南部にある細長い地域です。三ヶ根駅東の本光寺には、国指定史跡である「島原藩主深溝松平家墓所」があり、また、椿やあじさい寺としても有名です。付近の運動場周辺は散策路も整い、早咲きの桜が植えられています。地域住民の交流会を桜の時期に合わせて毎年盛大に開くなど、明るく住み良い地域になるよう努めています。



▲国指定史跡「島原藩主深溝松平家墓所」

さかさがわ
逆川区 【206人、61世帯】



ながさか やすひろ
区長 **長坂 安博** さん

趣味：家庭菜園作り
好きな食べ物：牡丹餅

逆川区は町南西部に位置する山間の集落で南側山裾を県道41号、集落に沿って町道が通り、そして、拾石川の清流が流れています。初夏にはホタルが舞う豊かな自然に恵まれ、年間出荷されるナス、ブルーベリーの苗木、洋蘭、養豚などが盛んです。区恒例行事の秋に開催されるグラウンド・ゴルフ大会と昼食会では、子どもや大人も楽しみながら区民相互の絆を深めています。



▲区恒例行事のグラウンド・ゴルフ大会

うにや
海谷区 【753人、271世帯】



せんが たけひこ
区長 **千賀 武彦** さん

趣味：囲碁
好きな食べ物：魚類

海谷区は町の南部に位置し、春には拾石川沿いの桜、水仙、秋には彼岸花、山裾には一面まぶしいくらいの黄金色に輝いた柿景色を見ながらのウォーキングなども楽しめる地区です。秋にはコスモス畑でのコスモス祭りを開催し、区民の皆さんに多数参加していただき交流を深めています。こうした景観を「自然を守る会」の皆さんと区民の有志により大切に守っていきたいと思います。



▲コスモス畑

ながの
永野区 【285人、91世帯】



てしま としやす
区長 **手嶋 俊泰** さん

趣味：野菜作り
好きな食べ物：魚介類

明治初頭、永野は60戸余り、人口は400人強だったと言われています。百数十年たった現在においてもこじんまりと治まっていて、初集会や区役の出席状況はほぼ100%、年1回のグラウンド・ゴルフ大会には戸数を上回る参加があるなど良いことがいっぱいあります。このように、区のみとまりの良さや人柄の良さは、区の運営にかけがえのないありがたいものとなっています。



▲雪に覆われた永野区の田園地帯

のぼ
野場区 【2,093人、672世帯】



こんどう かつひこ
区長 **近藤 勝彦** さん

趣味：旅行
好きな食べ物：みかん

野場区は、町の西部に位置し、自然に恵まれた地区です。近年、工場開発や道路整備が進み、人口が増加しています。このため「美しい自然を育む会」を中心に、全戸が参加し、道路、河川、公園の除草など環境美化に務め、併せて親睦を深めています。住み良いふるさとづくりに区民全員で頑張っています。



▲区民全員で取り組んでいる環境美化活動

むつぐり
六栗区【1,526人、525世帯】



おおす かまさとみ
区長 **大須賀政富**さん

趣味：ジオラマ製作
好きな食べ物：
麺類（特にそば）

六栗は三方ヶ原の戦いで家康の身代わりとなり討ち死にした夏目吉信の故郷です。家康は吉信を悼み、明善寺に葬られたと伝えられています。現在、新しい街づくりが進められ、認定こども園も開園し、広田川西側は大きく様変わりをしています。少し山側を歩けばウグイスの鳴き声が聞こえ、静かな里山もあります。この環境と、新区民の皆さまとのふれあいを大切にしていきます。



▲明善寺

すみ
須美区【395人、118世帯】



さの はつお
区長 **佐野初男**さん

趣味：釣り、アマチュア無線、ゲートボール
好きな食べ物：魚類

須美区は町内では大草区に次ぐ広い面積を有しますが、大部分は西尾市東部に位置する山林の為、企業の地盤が殆ど須美字でありながら西尾市の住所が使われています。来年、また企業が増える予定があり雇用などの面で期待しています。そして、地区の活動は老人クラブ、凧の会、女性の会などがそれぞれ頑張っています。写真の凧は今年2月、雪が降る中で揚げたものです。



▲岩手県平泉町の雪の中で行った大凧揚げ

きりやま
桐山区【376人、116世帯】



こばやし かずとし
区長 **小林和年**さん

趣味：ドライブ
好きな食べ物：肉

桐山区は、自然豊かな緑の多い地域です。一方、国道23号桐山インターがあり、通勤にとっても便利です。また川沿いに植えた桜が大きく育ち、きれいな桜並木になっています。特に、宝珠稲荷の向かいにある説教所境内に植えられた古木の桜は本当に見事です。毎年、その桜の木の下で区民の花見会を和気あいあいと楽しんでいます。小さな区ですが、まとまりがあり住み良い地区です。



▲古木の桜

かみむつぐり
上六栗区【683人、243世帯】



いなよし ふみお
区長 **稲吉文雄**さん

趣味：物作り
好きな食べ物：和食

上六栗には、緑豊かな自然の中に子育て支援センター「くりくりひろば」があります。乳幼児とお母さんが交流を深めたり、情報を交換したりして楽しい集いの場所となっていて、大変多くの親子に利用されています。また、今年はぜひ一度地域防災訓練を実施し「自分たちの命は自分たちで守る」安心・安全な区への第一歩を踏み出したいと考えています。



▲子育て支援センター「くりくりひろば」

住民健診（特定健診）が始まります



- ★国民健康保険、後期高齢者医療保険に加入の人には、後日受診票を郵送します。
- ・ 社会保険、組合国保等に加入の人（被扶養者含む）は原則受診できません。（注1）
- ・ 人間ドックをお申し込みの人は、受診できません。

住民健診（特定健診）実施日時と会場

受付時間	午前9時～11時（午前中は混み合います）	午後1時30分～2時30分
6月2日（金）	久保田コミュニティホーム	長嶺コミュニティホーム
5日（月）	海谷公民館	高齢者生きがいセンター
7日（水）	岩堀公民館（65歳以上）	岩堀公民館（65歳以上）
9日（金）	鷺田公民館（65歳以上）	鷺田公民館（65歳以上）
10日（土）	保健センター（65歳以上）	保健センター（65歳以上）*受付：午後3時まで
12日（月）	芦谷公民館	芦谷公民館
13日（火）	六栗公民館	保健センター（64歳以下）*受付：午後3時まで
15日（木）	桐山老人憩の家	鷺田公民館（64歳以下）
17日（土）	保健センター（65歳以上）	保健センター（65歳以上）*受付：午後3時まで
19日（月）	高力老人憩の家	岩堀公民館（64歳以下）
20日（火）	荻農村センター	須美公民館
23日（金）	坂崎公民館	坂崎公民館
24日（土）	保健センター（64歳以下）	保健センター（64歳以下）*受付：午後3時まで
26日（月）	永野老人憩の家	上六栗老人憩の家
29日（木）	保健センター（65歳以上）	保健センター（65歳以上）*受付：午後3時まで
7月1日（土）	保健センター（64歳以下）	保健センター（64歳以下）*受付：午後3時まで
3日（月）	市場公民館	市場公民館
5日（水）	大草老人憩の家	大草老人憩の家
6日（木）	里中央コミュニティホーム	里中央コミュニティホーム
7日（金）	野場老人憩の家	
9月6日（水）	保健センター（65歳以上）	
10月4日（水）	保健センター（64歳以下）	
11月1日（水）	保健センター（65歳以上）	
12月8日（金）	保健センター（64歳以下）	

*お住まいの地域以外の健診会場でも受診できます。

*国民健康保険に加入の人は、病院に通院中の人でも、この住民健診（特定健診）を受診してください。

*年度途中で国民健康保険に加入された人は、受診票を当日会場でお渡しします。

*今年度19～39歳の人は、国民健康保険に加入の人のみ受診票を送付します。

19～39歳の国民健康保険以外の人で住民健診を希望される人は、健康課健康増進グループへ事前にお申し込みください。受診票を送付します。

持ち物

- ・ 健康保険証 *当日お持ちでない人は、受診できません。
- ・ 住民健診（特定健診）受診票 *問診部分をご記入のうえ、お持ちください。
- ・ 大腸がん検診（400円）、肺がん喀痰検査（500円）を希望される人は、健診会場に代金をお持ちください。
- * 肺がん喀痰検査は、喫煙指数（1日の喫煙本数×喫煙年数）が600以上の人が対象です。

注意事項

- ・ 血糖値など、血液検査データの気になる人は、朝食を抜いて午前の会場にお越しください。
- ・ 胸部レントゲン撮影を行います。「薄手で無地のTシャツまたは肌着1枚」で撮影します。スリッパやボタン、金具、刺しゅう、ワンポイント、ポケットなどがある服装はご遠慮ください。ネックレスや湿布などをつけている人は、撮影前にはずしておいてください。
- ・ 健診の結果は、約1か月後にお知らせします。

（注1）

40～74歳の社会保険、組合国保などに加入の人（被扶養者含む）へ

- ・ 勤め先や加入している健康保険に健診の有無をご確認ください。
- ・ 確認後、保険者による健診の機会がない人については、次のいずれかの方法で住民健診が受診できます。
 - ① 9月6日（水）または12月8日（金）に保険者が発行する「特定健診受診券（岡崎市医師会はるさき健診センターで利用できるもの）」を利用して無料で受診する。ただし、保険者によって自己負担金が発生する場合がありますので、保険者にお問い合わせください。
 - ② 受診券の代わりに、自己負担金5,000円を支払い受診する。この場合は、全日程で受診できます。特定保健指導は、各保険者が実施します。

問合せ 保険医療課 国保年金グループ（内線143）・医療グループ（内線144）
健康課 健康増進グループ（内線182）

「特定健診・特定保健指導」って何だろう？

特定健診とは、生活習慣病のリスクを早期に発見するため、医療保険者が実施する内臓脂肪症候群（メタボリックシンドローム）に着目した特定健康診査のことです。町では、人間ドック、住民健診を行っています。これにより、運動習慣や食生活、喫煙といった生活習慣を見直すための特定保健指導を行うことで、内臓脂肪を減少させ、生活習慣病の予防・改善につなげるものです。

対象者 40歳以上75歳未満の医療保険加入者

流れ

1. 受診票が届く

2. 特定健診を受ける

3. 検査結果を確認する

健診結果は、一定の基準により、①情報提供レベル、②動機付け支援レベル、③積極的支援レベルの3つに階層化されます。生活習慣の改善が必要な②、③の人には、特定保健指導の案内を送付します。

4. 特定保健指導を受ける



特定健診のポイント

ポイント1 いろいろな生活習慣病を早期発見できる

生活習慣病は、自覚症状がなく進行します。特定健診では、メタボリックシンドロームはもちろん、脂質異常症や糖尿病などのリスクも見つけられます。

ポイント2 継続して健康状態を把握できる

毎年受診することで、自分の健康状態の変化が分かり、どんな生活習慣を改善すれば良いのかの指標になります。

ポイント3 特定保健指導で保健師や管理栄養士と生活習慣改善のための話し合いができる

特定保健指導の対象になると、保健師、管理栄養士などの専門家のサポートを受けながら生活習慣を見直すことができます。一人で悩みながら取り組むより効果的です。

ポイント4 医療費を節約できる

生活習慣病が重症化すると、医療費の負担が高額になります。未然に防ぐことで医療費を節約できます。

自分ではなかなか気付けないから…毎年の特定健診で重症化予防を！

多くの生活習慣病は、自覚症状がないまま進行してしまうため、気が付いたときには、手遅れになってしまうこともあります。

そのまま放置して重症化すると、さまざまな合併症を引き起こし、生活が不自由になったり、命を脅かす病気になったりすることもあります。悪化する前に変化に気付くためには、特定健診を毎年受けることが大切です。

今年も5月から人間ドック、6月からは各地区で住民健診が始まります。幸田町国民健康保険に加入の人は、必ずどちらかで特定健診を受診し、ご家族、ご近所の皆さんで健康への第一歩を踏み出しましょう！

問合せ 保険医療課 国保年金グループ（内線143）



平成29年度こうた健康マイレージが始まります

健康づくりにチャレンジして、協力店優待カード「まいか」と「賞品」と「健康」の3つのお得をゲットしよう！まずは、チャレンジシートを手に入れよう！

対 象 町内在住・在勤・在学の小学生以上の人

開 始 日 6月1日(木)

応 募 締 切 10月13日(金) (抽選会は11月12日(日) 健康福祉まつり内)



チャレンジシート設置場所

保健センター、役場、中央公民館ほか。
(町ホームページからもダウンロードできます。)

チャレンジ内容

- ①仲間ポイント
一緒にチャレンジする仲間1人につき1ポイント(上限5ポイント)
- ②健康習慣ポイント
健康習慣の実践により1日1項目1ポイント(1日最大3ポイント)
- ③イベント参加ポイント *広報こうた掲載の対象事業には、ポイントマークが付いています。
 - ㊦各種健康診査、がん検診、歯科検診等 各20ポイント(上限100ポイント)
 - ㊦各種健康講座、運動・スポーツ教室、妊娠・子育て教室、介護予防・社会参加・ボランティア活動 各5ポイント(上限50ポイント)
- ④まいか交換ポイント
以前にもらった「まいかカード」を提出すると5ポイント



応募方法

チャレンジシートに記入して150ポイント以上貯まったら、保健センターへ提出(持参または郵送)。「まいか」カードと抽選券を差し上げます。持参された人には、参加賞をお渡しします。
*150ポイントにつき抽選券1枚発行(特別賞・1等・2等・3等の当選は各回一人1回までとなります)
*仲間ポイント加算は、仲間全員そろってチャレンジシートの提出が必要です。

賞品のご案内

- ・協賛店特別賞(株エアウィーブ賞、(有)スギウラクラフト賞)
- ・健康の町特別賞(商品券5,000円相当 10本)
- ・1等(商品券3,000円相当 10本)
- ・2等(商品券2,000円相当 10本)
- ・3等(商品券1,000円相当 10本)
- ・4等(図書券500円分 150本)

そのほか

- ・詳しくは、案内チラシなどをご覧ください。
- ・賞品は、変更になる場合があります。
- ・まいか協力店、協賛品(抽選賞品)を募集しています。気軽にお問い合わせください。



▲昨年の抽選会で特別賞が
当たった志賀賞さん(右)

問合せ 健康課 健康増進グループ(内線182)

第13回 幸田プレステージレクチャーズ ～ ものづくり日本 講演会 ～

と き 7月7日(金) 開場：午後1時 開演：午後1時30分
と ころ 町民会館つばきホール
対 象 どなたでも受講できます。
定 員 400人 *定員になり次第、締め切らせていただきます。

講 師 日本マイクロソフト株式会社 技術統括室業務執行役員
 ナショナルテクノロジーオフィサー 田丸 健三郎 氏

内 容 「AI・機械学習により何がかわろうとしているのか」
 ITを取り巻く様々な環境が変わり、また高度化していく中で
 製品・サービスの開発手法、活用方法が大きくかわろうとして
 います。AI・機械学習を牽引している要素、今の最新状況、
 そして今後の展望について事例を交えつつ紹介します。

受講料 無料

申込み 随時申し込みを受け付けています。

電話またはFAX、Eメール、ホームページからお申し込みください。

【電話】 役場執務時間中に、下記の問合せ先へお申し込みください。

【FAX】 第13回幸田プレステージレクチャーズ申込みと明記し、事業所・団体名、役職、氏名、所在地、
 電話番号を記載し、FAX番号 0533-67-6557に送信してください。

【Eメール】 事業所・団体名、役職、氏名、所在地、電話番号を記載し、2015kmrc@gmail.comに送信し
 てください。

【ホームページ】 「プレステージレクチャーズ申込み」よりお申し込みください。

<http://2015kmrc.weebly.com>

問合せ 幸田プレステージレクチャーズ運営事務局（企画部内、内線341）



たまる けんざぶろう
田丸 健三郎 氏

三河万歳保存会と須美区凧の会が岩手県平泉町を訪問

三河万歳保存会の5人と、三州須美区凧の会の23人が町と災害時における相互応援協定を締結している岩手県平泉町を訪問しました。

三河万歳は、平泉小学校体育館で御殿万歳を披露。大きな拍手と時に笑いがおこり、おめでたい万歳に観客の顔がほころびました。また、三州須美区凧の会の大凧は、雪が降る悪天候の中でしたが見事に大空高く揚がり、集まった観客からは歓声が湧いていました。そして、今回の交流の証として、三州須美区凧の会から「弁慶」の絵柄の大凧を平泉町へ贈りました。



- ①一面を雪が覆い真っ白の中で、大凧を揚げる三州須美区凧の会の皆さん
- ②平泉小学校で御殿万歳を披露する三河万歳保存会
- ③交流の証として平泉町に贈られた「弁慶」の絵柄の大凧（6畳）

問合せ 生涯学習課 生涯学習グループ（内線196）

時間外の証明書交付サービスをご利用ください

平日の日中に役場に来庁できない場合は、次のサービスをご利用ください。

①平日夜間・土・日・祝日の窓口サービス

* 役場開庁時間外に申請し、後日証明書を郵送で受け取るサービスです。

受付場所 役場西側入り口宿直室

受付内容 住民票の写し、印鑑証明書、戸籍謄抄本の交付申請の受付

* 申請の受付のみで、証明書は、後日郵送の扱いとなります。

注意点

- ・ 住民票は、本人もしくは本人と同一世帯に属する人の申請に限ります。
- ・ 印鑑証明書は、本人もしくは本人と同一世帯に属する人の申請に限ります。
また、必ず印鑑登録証をお持ちください。
- ・ 戸籍の謄抄本は、本人もしくは本人と同一戸籍に属する人の申請に限ります。
* 除籍、改製原戸籍の申請はできません。
- ・ 申請時には、本人であることが確認できる本人確認書類をお持ちください。
- ・ 交付は内容審査のうえ、後日、本人宛に郵送します。
* 送付先は、原則として住民登録してある住所になります。



②平日夜間の証明書等交付サービス

* 役場開庁時間中に電話で申し込み、当日の夜間に受け取るサービスです。

交付時間 午後5時15分～8時

交付場所 役場西側入り口宿直室

交付する証明書 住民票の写し、印鑑証明書、身分証明書、戸籍の附票

交付申請の方法 平日の役場開庁時間中に、電話により住民票などの申し込みをしてください。

申し込み当日の交付時間内に受け取られる場合に限り、交付することができます。

* 印鑑証明書の発行を希望する場合、電話予約の際に印鑑登録証の番号がわかっていないと申請できません。

持ち物

- ・ 申請者本人であることがわかる本人確認書類
- ・ 印鑑(自署する場合は不要)
- ・ 印鑑登録証(印鑑証明書の交付希望の場合)
- ・ 手数料

注意点

- ・ 住民票は、本人もしくは本人と同一世帯に属する方の申請に限ります。
- ・ 印鑑証明書は、本人もしくは本人と同一世帯に属する人の申請に限ります。
また、必ず印鑑登録証をお持ちください。
- ・ 身分証明書は、本人の申請に限ります。
- ・ 戸籍の附票は、本人もしくは本人と同一戸籍に属する人の申請に限ります。

問合せ 住民課 住民窓口グループ(内線121)

幸田町危険物安全協会設立40周年記念特別講演会

「大地震を前に見たくないものも直視して地域産業の強靱化を！」

と き 5月26日(金) 午後3時～(開場:午後2時30分)

と ころ 町民会館つばきホール

対 象 どなたでも

定 員 400人(当日、先着順)

講 師 名古屋大学減災連携研究センター長・教授 福和伸夫 氏

【略歴】1979年 名古屋大学工学部建築学科卒業

1981年 名古屋大学大学院工学研究科修了

1991年 名古屋大学工学部助教授

1997年 名古屋大学先端技術共同研究センター教授

2012.01名古屋大学減災連携研究センター長・教授

入場料 無料

申込み 事前の申込みは必要ありませんので、直接会場にお越しください。

問合せ 幸田町危険物安全協会事務局(幸田町消防本部予防防災課内) ☎63-0513



名古屋大学減災連携研究センター長
教授 福和伸夫 氏

町職員の人事異動についてのお知らせ

4月1日付けをもって、総勢151人の町職員の人事異動を行いました。主幹級以上の異動については次のとおりです。()は異動前

【部長級】7人

企画部長（建設部長）近藤 学 住民こども部長（総務部次長兼総務課長）都築 幹浩
 健康福祉部長（健康福祉部次長兼健康課長兼保健センター所長）数田 芳秀
 環境経済部長（環境経済部次長兼産業振興課長）鳥居 栄一
 建設部長（教育部次長兼学校教育課長）羽根 潤志
 教育部長（住民こども部次長兼こども課長）志賀 光浩 消防長（庶務課長）吉本 智明

【部次長級】2人

教育部次長兼学校教育課長（保険医療課長）牧野 宏幸
 消防次長兼予防防災課長（予防防災課長）金澤 惣一郎

【課長級】12人

総務課長（総務課主幹）山本 秀幸 子育て課長（子育て課長補佐）長谷 優一郎
 保険医療課長（出納室主幹）成瀬 千恵子 福祉課長（福祉課主幹）菅沼 秀浩
 健康課長兼保健センター所長（議会事務局長補佐）夏目 守雄
 産業振興課長（産業振興課主幹）大熊 隆之 土木課長（土木課主幹）鳥居 靖久
 都市計画課長（下水道課主幹）太田 義裕 区画整理課長（区画整理課主幹）齋藤 啓一
 下水道課長（都市計画課長）石川 正樹 庶務課長（消防署主幹）玉衛 浩二
 消防署長（庶務課主幹）小山 哲夫

【主幹級】3人

福祉課主幹（健康課主幹）松山 順子 環境課主幹（環境課長補佐）志賀 巖
 消防署主幹（予防防災課主幹）成瀬 穰

問合せ 人事秘書課 人事秘書グループ（内線324）

町営住宅の入居者を募集します！

住宅名・募集戸数および入居指定日

- ・横落住宅1棟（昭和57年度建設）：2戸（1階）
- ・ 〃 2棟（平成4年度建設）：1戸（1階）
- ・神山住宅B棟（平成4年度建設）：1戸（2階）
- ・ 〃 C棟（平成3年度建設）：1戸（3階）
- ・ 〃 D棟（平成2年度建設）：1戸（2階）
- ・深溝住宅（昭和61年度建設）：2戸（2、3階）
- ・入居指定日：平成29年7月1日（土）

受付期間・場所

- ・平成29年5月1日（月）～22日（月）の開庁日
- ・役場庁舎2階 都市計画課

入居条件および家賃の決定方法

- ・幸田町営住宅条例に基づき、収入基準に適合していること。
- ・現に住宅に困窮していることが明らかなこと。
- ・町民税などを滞納していないこと。
- ・家賃は収入に応じ規定により算出します。

その他

- ・希望者には5月1日（月）から募集概要、申込書類を配布します。
- ・*申し込みには申込書類および添付書類が必要になりますので、お早めに受け取りをお願いします。
- ・応募者多数時は、申請者による抽選で決定します。
- ・福祉枠による優先入居制度については、お問い合わせください。

住宅間取図 3DK（和室6畳×2、洋室×1）

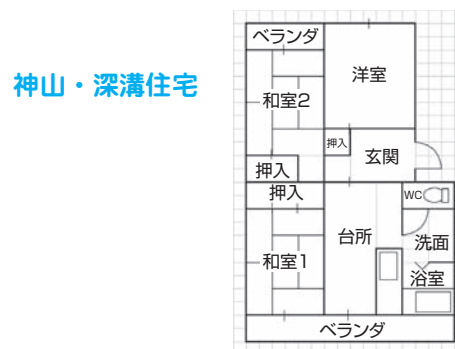
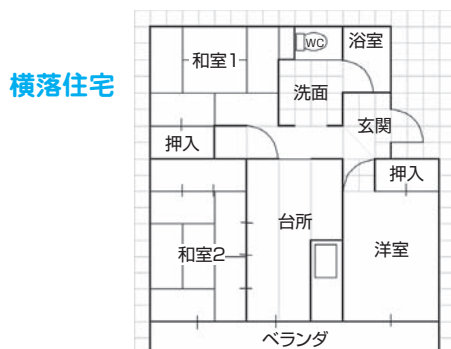

問合せ 都市計画課 計画整備グループ（内線222）

共に学ぶ



学校へ行こう

幸田小

校長 うえの まさゆき 上野 正幸

全校児童数 871人

男子:444人 女子:427人

問合せ ☎62-0118

**笑顔と感謝に満ちた幸田小
増築校舎完成**

運動場北西部で平成二十八年六月二十四日から進められてきた増築校舎工事が平成二十九年二月二十八日に完了し、三月八日に竣工式を行いました。

三階建ての校舎には、普通教室、少人数教室、第二理科室、第二音楽室、第三児童クラブ専用室など、十五の部屋があります。さらに、一階に用途が多様な階段広場や屋外ベンチ、児童クラブを除く全部屋南面にバルコニーも設置されており、今後千人を超えることが予想される児童数の増加に対応する画期的な設計がされています。

工事中は、近隣地域の皆様や保護者の皆様方に「ご理解」「ご協力」をいただきましたこと、深く感謝いたします。



増築校舎の前で見送られる卒業生 3/16

多くの人たちのおかげで、幸田小学校に新しい校舎ができました。工事が始まると、わたしたちは、工事が進む様子を登下校や授業の合間に見ながら生活してきました。運動場が狭くなったり、校門から教室へ行く行き方が変わったりして、少しいへんでした。でも、どんな校舎ができるのだろうかと思いつつ、完成を楽しみにしていました。新しい校舎の完成で、普通教室のほかに、第二音楽室や第二理科室、特別教室などができました。これらの教室で、思い切り授業に取り組んでいきたいと思えます。

幸田小学校児童・企画委員会



体育館で見送られる林前校長先生 3/24

林前校長先生にありがとう

三月十五日、卒業式前日の最後の練習を終えた後、サプライズで『校長先生に感謝する会』が行われました。二十八年度をもって定年退職された林前校長先生のために、六年生が中心となって企画・準備を進めてきた会です。

三月二十四日、修了式を終えた後、再びサプライズで『校長先生を送る会』が行われました。五年生が中心となって企画・準備を進めてきた会です。

四年間、優しく温かく見守ってくださいました林前校長先生に、精一杯の感謝の気持ちを伝え、今後の活躍を約束しました。



模写「記憶の固執」
(ダリ作)
【多色木版画】



2年
ただうち たくま 忠内 拓磨 くん



模写「アルルの画家の寝室」
(ゴッホ作)
【多色木版画】



2年
いなば 稲場 すみれ さん



先生から 歪んだ形や真つすぐな線がくっきりと彫れています。作品の中にある光と影も色合いを工夫して刷ることができました。

先生から 部屋の様子や空間の描き方がきちんと模写できています。画面の多くを占める床の木目や色合いまでよく表現できました。

「僕は、三日間の職場体験で「ラーメン元八」に行きました。そこでの体験を通して、お客様への『心遣い』の大切さを学びました。」

「僕が学んだ『心遣い』には、二つのポイントがありました。一つ目は、店内の掃除や衛生面です。食事が終わると速やかに手際よくテーブルを掃除します。お客様が気持ちよく食事できるように、また、口に入れる食品の安全面を第一に考えて、店内の掃除や消毒に、お店の方が細心の注意を払い、店内の隅から隅まできれいにしていることを学びました。」

「二つ目は、接客のやり方です。最初に「いらっしゃいませ。」と言い、次に、「ご来店ありが

とうございます。」と言い、最後に、お客様が取りやすいように、箸をそろえてお客様の持ち手側に置くのです。いつも何気なく外食に行くと箸を使っていますが、その時には箸が取りやすくて置かれていたなんて全く気づきませんでした。実際に、自分でお客様のことを考えて箸を置いてみて、初めてお店の方の心遣いがわかりました。みんなこれが普通だと思っていますがこの心遣いを大切にすることがお客様からの信頼を得ることができると感じました。」

「僕が将来仕事についた時は、この職場体験で学んだ皆さんの心遣いを大切にして働きたいと思っています。周りの人への心遣いが、より良い職場の雰囲気も



作り上げるのだと思います。職場で学んだことを生かし、まずは学校生活のいろんな場面での心遣いを行動に移して生活していきたいです。」

『大切な心遣い』

職場体験実施日：平成28年5月31日・6月1日・2日



南部中 3年
伊藤 啓登 くん

町民会館・図書館・町民プール
ハッピネス情報
ハッピネス・ヒル・幸田
ホームページ
<http://www.happiness.kota.aichi.jp/>

読み間かせ
ステップアップ講座 「わらべうたで心豊かに」

とき 6月21日(水) 午前10時30分～正午
ところ 町立図書館 2階学習閲覧室
内容 実際に歌い遊ぶことで、わらべうたの良さを感じてもらう講座です。
対象 どなたでも(大人向け)
定員 30人程度 **参加費** 無料
講師 梶野 加津子 氏(日本コダーイ協会理事)
申込み 5月13日(土) 午前9時から電話にて受付開始。
町立図書館 ☎63-0001



この本読みました

池上彰のなるほど！現代のメディア1
『ニュースはねむらない』

ジョン・ディコンシーリョ / 著
池上 彰 / 日本語版監修 笹山 裕子 / 訳
文溪堂



幸田小 6年
堀家 彰悟 くん

ニュースはいつもねむらず、いつも進化しているところから印象に残りました。ニュースを伝える手段は変わってきたけれど、今も昔も情報を得る人がわかりやすくなるようにがんばっている人がいることに驚きました。



5・6月の休館日
(5/16~6/15)

町民会館(☎63-1111) 5/22(月)、5/29(月)、6/5(月)、6/12(月)
図書館(☎63-0001) 5/22(月)、5/29(月)、5/31(水)、6/5(月)、6/12(月)
町民プール(☎56-8111) 5/22(月)、5/29(月)、6/5(月)、6/12(月)

▼別ショットの写真



今月の表紙は、4月16日に荻の不動ヶ滝で開催された、第30回スカウトカーニバルin幸田です。町内のボーイ・ガールスカウトのメンバー総勢90人が「自然の中で遊ぼう」をテーマに、木にロープを張って作ったブランコなどを楽しみました。

今月の表紙

みんなの 広場

皆さんからのサークル紹介・みんなの作品展への応募をお待ちしています。
〒444-0192 菱池字元林1-1 幸田町役場企画政策課情報グループ
☎62-1111(内線334) FAX63-5139
E-mail:kikakujo@town.kota.lg.jp

こゝたの文化財

このコーナーでは、幸田町教育委員会発行の文化財ウォーキングマップに掲載している町の文化財を隔月で紹介していきます。

坂崎・長嶺地区 その①

坂崎陣屋跡

(坂崎字御屋敷10)

坂崎陣屋跡は慶長19年(1614年)に大久保忠教が坂崎に築いた役所跡です。大久保氏は代々徳川氏の家臣で岩津譜代と呼ばれる由緒ある家柄で、坂崎に陣屋をおいてから明治時代に至るまで領主として坂崎を治めました。そのため八百富神社や近接する正源寺には大久保氏ゆかりの品が伝わっています。



正源寺

(坂崎字御屋敷20)

正源寺は遠州今切関所の奉行佐橋甚兵衛吉次が坂崎に住む母の菩提を弔うために明暦3年(1657年)に建立しました。境内には母の墓碑が建っています。

正源寺は大久保家との関係が深く、大久保忠教の戒名の一部をもらい日清山を名乗ることを許されています。本堂の屋根瓦には大久保家の家紋「上がり藤に大」の字が使われています。



みんなの作品展!

「人権について考える作品コンクール」からのセレクトです



なつめ はるか
深溝小5年 夏目 遥華 さん



いそむら いぶき
豊坂小3年 磯村 衣吹 さん

皆さんの作品を募集します。応募方法はがき裏書きもしくは作品を写真に撮りタイトルと作者名(ペンネーム可)をご記入のうえ、企画政策課情報グループまでお送りください(デジカメ写真の場合はメールで)。

川崎の言葉

「ちょーらかす」

5月5日、うちの坊やは今日が初節句。でも、そのご機嫌取りを無茶振りされたおしいちゃん……「おれがちょーらかがいちゃ、よけくすっちゃん」

「私があやしては、なおさら機嫌を損ねてしまうよ」という意味です。

「ちょーらかす」は、自動詞「ちょーける」の他動詞形で、どちらも、この地方の方言として、過去に、小欄で取り上げたことがあります。それは、20年も前のことですので、補完の意味も含め、今回また取り上げてみました。

「ちょーける」とは、ふざけることで、江戸時代には「戯ける」と当てられました。が、「嘲(あざけ)る」から転じた「嘲(ちやう)ける」が本来、たといわれます。その他動詞形である「ちょーらかす」も、当然「嘲る」から転じたもので、例文のように、ちょーらかす相手が幼児なら「あやす」ことになりませんが、大人なら「からかう」とか「だます」、相手が人ではなく猫なら「じゃらす」といった具合に、相手によって意味合いが変わってくるのです。

戦国時代、戦わずして勝つため、智将たちが巧みに用いたのが「調略」ですが、これも、他人の空似なのでしょうか……

(文・つるぎ)



青春トークリレー
第290走者

とこ かずま
床 和真 さん

野場区在住 20歳 職業 学生
血液型 O型 身長 170cm
好きなタイプ 料理が上手な人
好きな芸能人 オードリー

僕は今、大学の工学部で学んでいます。僕は物理がとても好きです。物理学の可能性に強く惹かれるからです。というのも、僕たちの身の回りには便利で生活を楽に快適にしてくれるものがたくさんあって、それらの多くは物理の原理や考え方を応用したものであるからです。その一例に飛行機が挙げられます。僕が工学部を目指したのも飛行機に憧れ、何らかの形で航空産業に携わりたいと思ったことがきっかけです。

僕が今、学んでいること、これから学んでいくことが将来どんなことに結びつくのかはまだ分かりませんが、何か人のためになるものをつくれたらいいなと思っています。



はろーキッズ

掲載写真を印刷してプレゼント。
企画政策課までご連絡ください。
本人のご家族にお渡しできます。



「おいしい」「楽しい」はみんなで一緒に味わえる気持ち。そこで、わしだ保育園では、クラスのお楽しみとしてホットケーキ作りを計画しました。
何日も前からエプロンを用意したり、ホットケーキ作りごっこをしたりと、その日までわくわく♪
粉を混ぜたり、流し入れたり、ひっくり返したり。子どもたちの出番がいっぱいです。まずは年長の青

おいしくなあれ♪

わんぱくどより
「某日某日」
「わしだ保育園」



バッチがやってみます。そして「大丈夫、みんなもできるよ」と、頼もしい声を聞き、年少の桃バッチ・年中の赤バッチへバトンタッチ。「おいしくなあれ♪」とおまじないをかけて完成！ここで、一番楽しいお手伝い、味見をします。誰もが笑顔になる立派なお手伝いを経験し、大満足のみ

さらに、ホットプレートいっぱい広がる特大ホットケーキ作りにも挑戦です。お月さまみたいーと、今か今かと出来上がり待ち。「ふかふか〜」「おいしい」未満児さんや調理員さんにもおすそ分けをし、保育園のみんなでおいしくいただきました。



桜の前で記念撮影をしようとしていた家族に「よかったら撮りましょうか」と声を掛けて撮影した後、お父さんがもう一度撮りなおしているのは、私が撮った写真の出来栄が悪かったせいだとは信じたくない編集者のKです。
行ってきました幸田文化公園のしだれ桜まつり。ここ2、3年は早咲きの年が続いていましたが、今年はソメイヨシノなどと比べて1週間ほど遅い開花となり、4月8日に満開宣言が出されました。新聞で紹介された翌日は、特にたくさんの方々が来場者でにぎわいました。今年こそは、しだれ桜の写真を表紙にと満開の前後を合わせて7回ほど足を運びましたが…
さて、今月号のフォトニュースでもご紹介していますが、今年の箱根駅伝に大東文化大学の選手として出場した、鈴木太基さんが役場を訪れ、お話を伺うことができました。1年前にもメンバーに選ばれながら、直前で調子を落として外された悔しさを忘れず、独学でメンタルトレーニングに取り組み、本番で自分の力を発揮できるようになったと教えてくれました。私も本番でいい写真が撮れるようにメンタルトレーニングに取り組みたいと思います。(K)

ちよと
編集者の
らびらり

火の取り扱いに注意してね

春の火災予防運動

3/1~7

3月1日～7日は春の火災予防運動週間でした。春は乾燥し火災が発生しやすい季節であるため、地域の人たちに火災予防に対する意識向上を呼び掛ける目的で、火災予防週間に町内の保育園と幼稚園の園児たちに火の用心の法被を着て通園してもらいました。



かわいらしい法被姿を皆さんに披露し、火災予防運動のPR活動に貢献してくれました。また、深溝保育園の園児たちは火の用心の法被を着て消防署を見学を訪れました。

▲消防署見学を訪れた深溝保育園の園児たち

南中生の絆は永遠に

中学校卒業式

3/3

3月3日、町内3中学校で卒業式が行われました。南部中学校では、72人が校長先生から卒業証書を受け取りました。式を終えた最後のホームルームでは、一人ずつ思い出を語った後、クラス全員が笑顔で最後の記念撮影。そして、卒業生たちは、在校生に正門まで拍手で見送られ、正門で最後のエールを互いに交換し、南中生としての絆を確かめました。



▲思い出いっぱいの教室とクラスの仲間たち

▲笑顔でお互いの絆を確かめ合った南中生

まちを支える女性の力

こうた女性大会

3/5

こうた女性大会が町民会館あじさいホールで開催されました。資料とスクリーンを使って平成28年度の活動報告が行われ、また各区女性の会の活動についても代表者から報告が行われました。そして、平成29年度の新役員候補が紹介された後、こうた女性の会が行っている衣装室事業の貸衣装紹介と講演会が開催されました。



▲活動報告をする各区女性の会代表者



▲衣装室事業の貸衣装紹介

まちがと

身近な情報を広報へ

一緒に大きくなろうね

植樹祭in 坂崎保育園

3/9

坂崎保育園の年長児が卒園を記念し、保護者と一緒に坂崎の里山につばきの苗木を植えました。坂崎区長を始めとした地元有志の人たちの協力で苗木を持って里山の斜面を登り、用意された穴に苗木を置いてスコップで土を被せました。そして、植え終わった苗木の横に名札を付けた杭を打ち込み、苗木の成長を祈願しました。



▲里山に植樹をする園児たち



▲名札を付けた杭を打ちました

40kmウォークに挑戦

立志チャレンジウォーク in 北部中学校

3/13

北部中学校の2年生162人が最上級学年への進級を前にした立志の行事として、学校から竹島園地（蒲郡市）まで往復約40kmのウォーキングに挑みました。クラスや部活動などの仲間同士で4～6人のグループを作り、順番に竹島を目指して出発。途中、疲れを見せていた生徒たちも、仲間と励まし合いながらゴールの学校まで歩き通しました。



▲出発前にグループで意気込みをひと言



▲ゴールの正門に駆け込む生徒たち

目指すは東京オリンピック

表敬訪問（鈴木太基さん箱根駅伝出場報告）

3/14

第93回箱根駅伝に出場した鈴木太基さん（岩堀区出身）が役場を訪れました。大東文化大学4年生時に箱根駅伝のメンバーに選ばれて復路の第7区（21.3km）を走り、自身



▲鈴木太基さん（右）

の成績は区間9位（1時間5分29秒）、チームとしては総合13位の成績を取めたことを報告しました。

幸田中学校では野球部に所属しながら、臨時で結成される駅伝部のメンバーに入り走っていました。高校の進学先を迷っていた時に野球部の恩師から「せっかく県内に全国トップクラスの駅伝チームがあるんだから、日本一を目指してみたらどうだ」と背中を押され、豊川工業高校に進学して陸上部に入部したことが大きな転機になったとのこと。

鈴木さんは「駅伝で最もメジャーな箱根駅伝に出場することができた。次の目標は東京オリンピックのマラソンに日本代表として出場することです」と大きな夢を語ってくれました。

まちがとフォトニュース

E-mail:kikakujo@town.kota.lg.jp

FAX(63)5139

広報直通ダイヤル(63)5132

6年間で成長した姿

小学校卒業式

3/16

3月16日、町内の6小学校で卒業式が行われました。豊坂小学校では、64人の卒業生が新たな門出を迎えました。式では、卒業生たちが1年生からの6年間の思い出を順番に振り返り、成長した姿を式に出席した両親や地域の人たちに披露していました。また、卒業生による合唱では、思いが込み上げて涙を流す姿がありました。



▲卒業生による涙ながらの合唱



▲6年間の思い出を振り返る卒業生

祝！開業50周年

三ヶ根駅開業50周年記念イベント

3/20

3月20日、JR三ヶ根駅の開業50周年記念イベントを駅前で開催しました。特設ステージを設置して深溝小学校の和太鼓クラブと里区ちゃらぼこ太鼓保存会、おやしバンド「クラフティー」による演奏が披露されたほか、駅前の広場にミニSLとミニトレインの乗車コーナーが開設されました。また、深溝まちづくり研究会によるみたらし団子の振る舞いなどが行われたほか、駅構内の通路で開業当時の写真などを展示した記念写真展を開催しました。



①



②



③



④



⑤



⑥

①深溝小学校和太鼓クラブ、②里区ちゃらぼこ太鼓保存会、③おやしバンド「クラフティー」
④みたらしだんごの振る舞い、⑤ミニSL、⑥駅構内の通路で開催した写真展

まちがと

身近な情報を広報へ

災害に備えて

災害時における被災者支援のための行政書士業務に関する協定の締結

3/22



▲協定書を取り交わす岡崎支部の島津支部長（左）

3月22日、町は愛知県行政書士会岡崎支部と「災害時における被災者支援のための行政書士業務に関する協定」の締結式を役場庁舎で行いました。この協定は地震や風水害による災害が発生した場合に、町が発行する罹災証明書の発行に関する被災者の相談窓口を設けるなど、被災者の支援を無料で行うという内容です。愛知県行政書士会は各自治体との協定に取り組んでおり、岡崎支部は今回、町と協定を締結したことで、岡崎支部管内の1市1町と協定を締結しました。

お母さん、卒園証書だよ

保育園卒園式

3/24

3月24日、町内の保育園で卒園式が行われました。わした保育園では、園長から筒状にされた卒園証書を受け取った園児たちが卒園証書を持った手を高く上げて歩き、席に座っている保護者の元に届けていました。そして、式が終わると年中児たちが持つ花飾りが付いたゲートを卒園児たちがぐぐり、笑顔で遊戯室を後にしました。



▲卒園証書を掲げて母親に届ける卒園児



▲お別れのゲートを笑顔でくぐっていきました

まちの安全を守ります

平成29年度消防団新幹部

4/1

4月1日、消防団の役員の入替えが行われ、新幹部が決定しました。加藤団長を筆頭に団員一丸となり、まちの安全・安心を守るために地域で活動を行っていきます。



▲平成29年度消防団新幹部の皆さん

消防団新幹部（敬称略）

- 団長 加藤 徹也（須美）
- 副団長 山崎 裕治（大草）
- 第1分団長 本多 健志朗（大草）
- 第2分団長 大須賀 稔規（幸田）
- 第3分団長 本田 雅也（永野）
- 第4分団長 蜂谷 浩（海谷）
- 第1副分団長 中村 泰久（長嶺）
- 第2副分団長 桑原 卓也（鷺田）
- 第3副分団長 宮沢 統範（野場）
- 第4副分団長 稲吉 純希（逆川）

フォトニュース

E-mail:kikakujo@town.kota.lg.jp

FAX (63) 5139

広報直通ダイヤル(63) 5132



このマークは、「こた健康マイレージ」ポイント対象事業の印です。平成29年度は6月から始まります。詳細は、5月頃にホームページ、チラシなどで案内します。

キッズ・子育て

子育て講座①に参加しよう

子育て真っ最中の人、子育て応援の人に元気をプレゼントします。

とき 7月1日(土) 午前10時～正午

ところ 上六栗子育て支援センター(くりくりひろば)

内容 「教えてほしい! 子どもの言い分わかってほしい! 大人の思い」
毎日子育てに頑張っているママ、パパ、子どもに関わるすべての人を元気にしてくれるステキなお話です。

対象 町内在住で子育てに関わる人、ファミリーサポート

定員 40人 *先着順

講師 近藤直子氏(発達心理学者・日本福祉大学名誉教授)

参加費 無料

そのほか 託児はありませんので、どなたかに預けるか、ファミリーサポート

情報あがる

今月の税金と料金納付

- 軽自動車税……………全期分
- 上下水道使用料……………3・4月分
- 保育料……………5月分
- 町営住宅家賃……………5月分
- 児童クラブ育成料……………4月分
- *納入期限……………5月31日(水)

便利な口座振替の利用を!

(申請は税務課または町内金融機関で)

3月の事故・犯罪状況

	人数	累計[1~3月]
死亡	0	0
重傷	0	3
軽傷	11	48
合計	11	51

	件数	累計[1~3月]
侵入盗	4	7
車両盗	0	0
そのほか	6	25
合計	10	32

3月の火災・救急件数

	件数	累計[1~3月]
建物	0	3
林野	1	2
そのほか	0	2
合計	1	7

	件数	累計[1~3月]
急病	76	256
交通	6	34
そのほか	37	103
合計	119	393

わくわくあそびランド

日ごろ、仕事で忙しいお父さん! この機会に子どもと一緒に遊んでみませんか?

とき 6月10日(土) 午前10時～11時

ところ 上六栗子育て支援センター(くりくりひろば)プレイルーム

内容 体を動かして遊ぼう

対象 町内在住で1歳半以上の就園前の乳幼児とその父親

定員 20組 ※先着順



「あったかひろば」においでよ!

時間 午前10時～11時
内容 リズムであそぼ!
対象 町内在住で就園前の乳幼児とその保護者
参加費 無料
申込み 当日会場で受け付けます。
*事前申し込みは必要ありません。
問合せ 上六栗子育て支援センター(くりくりひろば)
☎62-8333

とき	ところ
6月6日(火)	坂崎保育園
6月7日(水)	大草保育園
6月13日(火)	わしだ保育園
6月14日(水)	菱池保育園
6月20日(火)	幸田保育園
6月21日(水)	豊坂保育園
6月27日(火)	深溝保育園
6月28日(水)	里保育園



申込み・問合せに関しては、役場および各施設
 閉庁日、閉館日がありますのでご注意ください。

幸田町役場 ☎62-1111(代)
 FAX63-5139

スポーツ

第51回町民スポーツ大会で 優勝をねらおう！

ソフトバレーボールの部

とき 6月18日(日)
 午前8時30分～

ところ デンソー体育館

対象 町内在住または在勤の人

部門 女子競技の部、女子レクの部、混

合競技の部、混合レクの部

*各部とも、参加チーム数に応じて競

技の部とレクの部を統合する場合が

あります。

そのほか 女子競技の部と混合競技の



参加費 無料
 持ち物 水分補給のできる物(お茶など)
 そのほか 動きやすい服装でお越しくだ
 さい。
 申込み 5月16日(火)～6月2日(金)に
 上六粟子育て支援センター(くりくり
 ひろば) ☎62-8333へお申し込み
 ください。

弓道教室に参加して みませんか

とき 6月2日(金)～
 7月28日(金)の毎週
 火・金曜日 全16回
 午後7時～9時

*7月18日(火)は幸田町弓道場が休館
 日のため開講しません。

ところ 幸田町弓道場

対象 町内在住または在勤で高校生以
 上。経験の有無は問いません。

定員 20人 *先着順。ただし、受講生
 が5人未満の場合は開講しません。

受講料 3000円

申込み 5月9日(火)～20日(土)に幸田
 町体育協会事務局(生涯学習課内、内
 線192)へお申し込みください。

そのほか



部の上位入賞チームは、9月10日(日)
 に西尾市で開催される予定の愛知ス
 ポーツレクリエーションフェスティバ
 ル2017西三河地区大会への参加資
 格を得ることが出来ます。
 申込み 5月20日(土)までにメンバー表
 を添えて生涯学習課スポーツグループ
 (内線192)へお申し込みください。



平成29年工業統計調査を 実施します

工業統計調査は我が国の工業の実態を明らかに
 することを目的とした統計法に基づく報告義務が
 ある重要な統計です。

調査結果は中小企業施策や地域振興などの基礎
 資料として利活用されます。調査時点は平成29
 年6月1日です。

この調査は製造業に属する事業所を対
 象に行われ、調査をお願いする事業所へ
 は、統計調査員が5月中旬から調査票を
 持って伺います。(一部事業所では
 経済産業省から直接郵送で届きます。) 調査票へのご回答をお願いいたします。

問合せ 企画政策課 政策グループ (内線332)



工業統計キャラクター
コウちゃん

旭日単光章を受章 (地方自治功勞)

元町議会議員の本多一夫さんが2月1日に高齢者叙勲
 (旭日単光章)を受章され、3月22日に愛知県庁で行わ
 れた伝達式に出席し、その報告に訪れました。



本多一夫さん

本多さんの受章は、昭
 和58年～平成7年の3
 期12年間、町議会議員
 として在職し、議長や常
 任委員会委員長など数々
 の要職を歴任され、住民
 福祉の向上と地方自治の
 振興に貢献された功績に
 よるものです。

問合せ 人事秘書課 人事秘書グループ (内線321)

スポーツ

第46回 ユニバーサルホッケー大会 を開催します

とき 7月1日(土)...

小学生3・4年の部、

小学生5・6年の部

7月2日(日)...

小学生1・2年の部、

中学生の部、シユニアの部、シニアの部

開会式は両日とも午前8時30分、

ところ 豊坂小学校体育館、勤労者体育センター

対象 町内在住または在勤の人

・1チーム10人以内(出場選手は6人)

・小学生の部は、男子4人・女子2人、

男子3人・女子3人、男子2人・女

子4人のいずれかで出場すること。

・中学生・シユニア・シニアの部は、

出場選手の中に女性を2人以上含む

こと。

・シユニアの部はチーム内の男性が全

員中学卒業以上34歳以下のチーム。

シニアの部は、チーム内の男性が35

歳以上のチーム。ただし、34歳以下

の男性がいるチームでも、試合に34

歳以下の男性選手が1人しか出場し

なければシニアの部で出場できま

す。(ただし、中学卒業以上とする。)

年齢は5月1日現在で判断します。

女性選手の年齢制限はありません。



(ただし、中学卒業以上とする。)

そのほか ・中学生の部・シユニアの部・

シニアの部についてはマイスティック

の使用を可とします。なお、破損など

した場合は、自己責任とします。

・中学生の部は、参加チームが3チー

ムに達しない場合はシユニアの部に含

みます。

・組合せ抽選は生涯学習課が行います。

・駐車場に限りがあるため、必ず乗合

車で来場してください。

・応援する方も必ず体育館シューズま

たはスリッパを持参してください。

申込み 6月3日(土)までにメンバー表

を添えて、生涯学習課スポーツグルー

プ(内線192)へお申し込みください。

教室・講座

健康の道に咲く初夏の花を 見つけよう!

新緑の季節、清々

しい空気の中で植物

の観察をしませんか。

とき 5月28日(日)

午前9時～正午

*雨天の場合は、

室内にて植物に

ついての説明を

受けます。



貸し農園の利用者を募集します

「農地を所有していないが農業をやりたい」、「農作物を販売したい」とお考えの農業に意欲のある人を募集します。

利用期間 6月1日～平成30年3月31日

*年度ごとの更新

ところ 深溝字東光寺地内の農地、1区画約70㎡

対象 年間を通して農地の管理および農作物の栽培ができる人

募集数 若干名

利用料 年間4,000円

そのほか 年に数回開催する講座で、季節毎の野菜の栽培・管理方法などを学ぶことができます。

申込み 5月19日(金)までに産業振興課農業振興グループへお申し込みください。

問合せ 産業振興課 農業振興グループ(内線264)

会場案内図

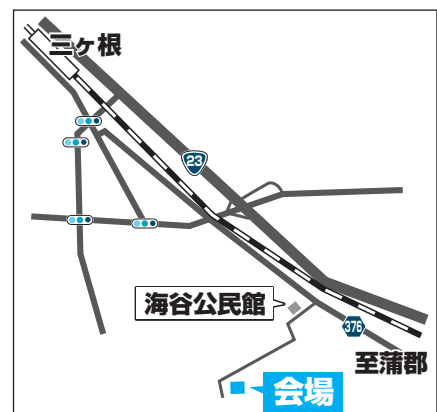

幸田町役場 ☎62-1111(代)
FAX63-5139

行き先 遠望峰山・健康の道

集合場所 中央公民館 駐車場

対象 どなたでも

* 小学校3年生以下は保護者同伴

定員 20人 * 先着順

持ち物 傷害保険料50円、飲み物、帽子、
筆記用具、歩きやすい服装

そのほか 現地までは町のバスで移動し
ます。

申込み 5月8日(月)～19日(金)に環境
課環境保全グループ(内線272)へ

お申し込みください。

美しい立ち方・歩き方講座

健康で美しい体の

基本は「姿勢」です。

毎日の生活の中で実践

できる美しい立ち方・

歩き方を学んでみませ

んか? 元気に歩いて、輝きましょう。

とき 7月8日(土) 午前10時～11時30分

ところ 中央公民館ホール

内容 体操、基本の立ち方、歩き方など

* 講座受講前と受講後の立ち姿を比較
するためにカメラ(携帯電話可)で

撮影していただきます。

対象 町内在住または在勤の人

定員 20人 * 先着順

講師 今井裕子氏

受講料 500円

持ち物 てぬぐい(タオル可)、飲み物、

カメラ(携帯電話可)



そのほか 動きやすい服装・靴でお越し
ください。

申込み 5月17日

(水)～6月2日

(金)の午前9時

～午後5時に

生涯学習課生涯

学習グループ(

内線196)へ

お申し込みくだ

さい。

* 託児を希望さ

れる場合は申込

みに申し添え

ください。なお、

ご希望に添えな

い場合があります。



普通救命講習Ⅰ(定期)を 開催します

とき 5月21日(日) 午前9時～正午

ところ 消防署 2階講堂

対象 町内在住または在勤の人

受講料 無料

そのほか 詳細に

ついては町ホー

ムページをご覧

いただくか、消

防署へお問い合

わせください。

申込み・問合せ

消防署 ☎63-0119



特定外来種「オオキンケイギク」の駆除にご協力ください

町内の川堤防や空き地、畑などで5月頃から鮮やかな黄色い花をつける「オオキンケイギク」を見かけるよう
になりました。この花は、繁殖力が非常に強く、カワラナデシコ(秋の七草)など昔からの在来の野草を駆逐し
て、皆さんの周りの景観を一変させてしまう性質のある植
物です。平成18年に「特定外来生物」に指定され、栽培
や植物を移動することが禁止になりました。

駆除方法は、根こそぎ抜き取る(燃えるゴミとして処分)
か、種が出来る前(花の満開)に刈り取ると効果がありま
す。数年の間、根気よく作業を繰り返すことで駆除できま
すので、皆様のご協力をお願いします。

問合せ 環境課 環境保全グループ(内線272)



特定外来種の「オオキンケイギク」

催し

本光寺紫陽花まつり

島原藩主深溝松平家の菩提寺で「三河のあじさい寺」としても知られる本光寺の紫陽花まつりが開催されます。参道や境内を埋めつくした約1万本のあじさいが訪れた人の心を癒やしてくれます。

期間中、通常は公開していない本光寺宝物館の一般公開が行われます。

期間 6月1日(木)～30日(金)

早朝から日没まで観覧可

* 宝物館(有料)は午前10時～午後3時(月曜休館)

問合せ 本光寺

☎ 62-16226

幸田町観光協会

(産業振興課内、

内線262)



三ヶ根山あじさいまつりが開催されます

三河湾国定公園内にある三ヶ根山で7万株のあじさいと風光明媚な景色をお楽しみください。

期間 6月1日(木)～30日(金)

●あじさいフェスティバル

とき 6月17日(土)・18日(日)

午前9時30分～午後3時

ところ 三ヶ根山スカイライン山頂

駐車場

内容 近隣市町の物産展、大抽選会など

●市町デー

とき 6月4日(日)幸田町、10日(土)

浦都市、11日(日)西尾市

内容 料金所で先着200台に記念品

を配布

そのほか 通行料は別途必要です。

問合せ 西尾市産業部商工観光課

☎ 0563-5612111 (代表)

お知らせ

幸田ものづくり改善インストラクターを派遣します！

町では、中小企業などのものづくり現場の力を強化するために、幸田ものづくり改善インストラクターを派遣し、現場改善や生産性向上の支援を行います。

派遣概要 インストラクター3人を5回

程度派遣

対象 町内ものづくり企業および町の地域経済に深く関連するものづくり企業

内容 現場改善、生産性向上の専門家として養成された「幸田ものづくり改善インストラクター」を派遣し、工場内の諸問題解決、生産性向上のための支援を行います。

申込み 申込方法や派遣費用などの詳細

については、幸田ものづくり研究センターへお問い合わせください。

☎ 05333-6716557

65歳到達者の介護保険被保険者証交付説明会

とき 5月18日(木) 午前10時～11時

ところ 保健センター 2階視聴覚室

対象 昭和27年6月2日～7月1日生まれの人の人

持ち物 筆記用具、介護保険料の口座振替を希望される場合は預金通帳と届出印をご持参ください。

問合せ 福祉課介護保険グループ

(内線150)

認知症カフェを開催します

カフェまどか

とき 6月9日(金)

午後1時～3時

ところ まどかの郷

(野場字石荒23)

参加費 無料

喫茶ふでがき

とき 6月28日(水) 午後2時～4時

ところ グループホームおり姫

(大草字山添15)

参加費 100円

内容 認知症の人やそのご家族が安心して出かけることのできる場所です。お茶を飲みながら、気軽に話をしてリフレッシュしませんか。

対象 認知症の人、そのご家族、地域住民および専門職

民および専門職

問合せ 幸田町地域包括支援センター

☎ 62-73331



幸田町役場 ☎62-1111(代)
FAX63-5139

高齢者交通安全標語入選作品の表彰

広報1月号で募集した高齢者の交通安全標語について、審査の結果、5作品が選ばれ、3月1日に岡崎警察署で表彰式が行われました。町内から3人が受賞されましたのでご紹介します。なお、優秀作品は今後、交通安全の啓発活動に使用されます。

受賞作品・受賞者（敬称略）

- 最優秀** 「にぶってる 自分の判断 自覚せよ」
丹羽 富貴子（坂崎）
- 佳作** 「この一歩 渡れるだろうは 渡れない！！」
石橋 悠結（菱池）
- 佳作** 「ちょっとまで ここでいいのか わたっても」
赤松 麗子（横落）

問合せ 防災安全課 安全対策グループ（内線372）



▲入選した丹羽さん（左から2番目）、石橋さん（右から3番目）、赤松さん（右から2番目）

西三河イベントだより

史跡八橋かきつばたまつり（知立市）

- とき** 開催中～5月19日（金）
- ところ** 八橋かきつばた園（知立市八橋町寺内61-1）
- 交通** 名鉄三河線 三河八橋駅から徒歩8分
- 駐車場有料日** 5月3日（水・祝）～7日（日）、14日（日）
- 駐車場料金** 300円（普通自動車）
- 問合せ** 知立市観光協会 ☎0566-83-1111



人形小路花まつり（高浜市）

- 身近にある木の実や貝殻などの自然物を使い人形や動物を作り飾り付ける、県指定無形文化財「吉浜細工人形」を展示します。13日（土）には人形小路一帯で「人形小路花まつり」を開催。
- とき** 5月12日（金）～14日（日）
- ところ** 名鉄三河線吉浜駅前 人形小路、柳池院、宝満寺
- 問合せ** 人形小路の会事務局 ☎0566-52-2808



アンフォーレがオープン（安城市）

- JR安城駅南にアンフォーレ（中心市街地拠点施設）がオープンします。
- 開業日** 6月1日（木）
- ところ** 安城市御幸本町12番1号（JR安城駅から徒歩約5分）
- そのほか** 6月1日（木）～4日（日）の4日間、グランドオープニングイベントを開催します。
- 問合せ** 安城市アンフォーレ課 ☎0566-76-6111



お知らせ

はかりの検査を行います

はかりを取引または証明に使用する場合は、定期的に検査を受けることが計量法で義務付けられています。

とき 5月29日(月) 午前10時～午後3時

* 正午～午後1時を除く

ところ 役場車庫棟1階

問合せ 産業振興課商工観光グループ

(内線2601)

森と緑づくり事業 (里山林健全化整備事業)

森と緑は、環境保全や災害防止などの様々な働きを通じて、私たちの安心、安全で快適な暮らしを支えています。しかし、森林・里山林の手入れ不足などにより、その働きが衰えてしまうことが心配されています。

この事業は、森林所有者では整備が困難な森林を公的に整備することにより、森林の有する公益的機能を継続的に発揮させることを目的としており、事業採択されれば100%県費補助で整備できます。詳しくは、愛知県ホームページを閲覧いただくか、お問い合わせください。

問合せ 産業振興課農業振興グループ

(内線2604)、愛知県ホームページ

<http://www.pref.aichi.jp/shinrin/>

自衛隊制度説明会のお知らせ

とき 平日(月～金曜日) 午前10時～午後5時 *業務の都合上、実施できない日があります。詳しくはお問い合わせください。

ところ 自衛隊 岡崎出張所

問合せ 自衛隊 岡崎出張所

☎ 58-00095

自動車税の納税をお忘れなく

5月31日(水)は、自動車税の納期限です。4月1日現在、自動車をお持ちの人などに、5月上旬に県税事務所から納税通知書をお送りしますので、お近くの県税事務所、金融機関やコンビニエンスストアなどで納付してください。なお、パソコンなどを利用してクレジットカードでも納付していただけます(利用者には決済手数料がかかります)。

名義変更・廃車などの手続をほかの人に依頼した自動車について、納税通知書が届いた場合は、それらの手続が3月末日までに行われていないことが考えられますので、依頼先にご確認ください。

また、転居などにより納税通知書が届かないときは、管轄の県税事務所にご連絡ください。

問合せ 西三河県税事務所自動車税グループ ☎ 27-2712(ダイヤルイン)

ホームページ: <http://www.pref.aichi.jp/zeimu/>

語学講座に参加しよう!

● 会話から入るポルトガル語(初級)

とき 5月25日(木)～第2・第4木曜日(全20回) 午後7時～8時30分
ところ 中央公民館

定員 20人

講師 クリスティーナナカムラ氏

受講料 12000円(1年分)

*テキスト代など別

● あなたもはじめませんか!

中国語(初級)

とき 5月17日(水)～毎週水曜日(全20回) 午後7時30分～8時30分
ところ 中央公民館

定員 20人

講師 張月美氏

受講料 14000円(1年分)

*テキスト代など別

● さらにブラッシュアップ!

中国語(中級)

とき 5月16日(火)～火曜日で月3回(全30回) 午後7時30分～8時30分
ところ 中央公民館

定員 20人

講師 張月美氏

受講料 21000円(1年分)

*テキスト代など別

申込み 5月9日(火)～12日(金)の火、水、金曜日の午後1時～4時に幸田町

国際交流協会へお申し込みください。

問合せ 幸田町国際交流協会

☎ 22-2424 (FAXも同)

幸田町役場 ☎62-1111(代)
 FAX63-5139

人権擁護委員に千田直美さんが就任されました

任期満了に伴う中央学区の人権擁護委員について、平成23年から6年にわたりご活躍いただいた中根光子さん(横落区)の後任として、千田直美さん(岩堀区)が法務大臣から委嘱されました。4月5日には役場町長応接室において、名古屋法務局岡崎支局長から中根さんに感謝状が贈られ、千田さんが委嘱状の交付を受けられました。

町には、町長から推薦され法務大臣より委嘱された6人の人権擁護委員がおり、人権に関する相談をお受けしています。相談は無料で、秘密は守られますので、お気軽にご相談ください。

5月1日現在の人権擁護委員(敬称略・委嘱順)

氏名	小学校区
三浦 敏男	深溝
鈴木 正親	坂崎
鳥居 明美	豊坂
宇都野昭男	荻谷
都築 民子	幸田
千田 直美	中央

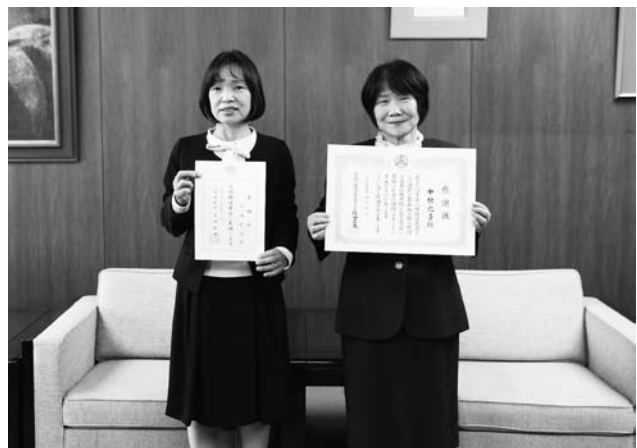

▲委嘱状を持つ千田さん(左)と感謝状を持つ中根さん(右)

問合せ 住民課 住民窓口グループ (内線121)

ケーブルテレビ「幸せのめぐみ」紹介レシピ

町内生産者の皆さんが大切に作っている農産物を使った料理を、こうた食生活改善ボランティアが紹介します。

料理名：なすの生サラダ



材料(4人分)

なす	1本	A	オイスターソース	大さじ1と1/2	
パプリカ(赤)	1/2個		みりん	大さじ1	
サラダ豆	1/2袋		酒	大さじ1	
玉ねぎ	1/2個		しょうゆ	大さじ1/2	
レタス又はサラダ菜	適宜		酢	大さじ1/2	
オリーブオイル	大さじ1		砂糖	小さじ1/2	
ごま油	大さじ1/2		塩	こしょう	少々



《作り方》

- ① なすとパプリカは、サラダ豆と同じくらいの大きさに切る。
- ② 玉ねぎは薄切りにする。熱したフライパンにオリーブオイルを入れて、玉ねぎをあめ色になるまでよく炒める。
- ③ ②にAの材料を入れてさらに炒め、水分がなくなったら塩・こしょうをする。仕上げにごま油を入れて、味を調える。
- ④ ボウルに①のなす、パプリカ、サラダ豆を入れ、③の玉ねぎも入れて混ぜ、味をなじませる。
- ⑤ レタスまたはサラダ菜で④を包んでいただく。

問合せ 健康課 母子保健グループ (内線183)

寄付

寄付ありがとうございます
(敬称略)

幸田町社会福祉協議会へ

- アトリエジャスト／金10,021円
- 大橋正義(芦谷)／金2,046円
- 榎石原組従業員一同／金1,200円
- ピアゴ幸田店／金24,592円



道の駅 筆柿の里・幸田
よってきん!

レストランリニューアル&初夏の味覚はいかが

初夏らしい陽気となり、地元幸田町産の農産物も夏野菜が充実してきました。

5月は、破竹(たけのこ)が最盛期を迎えます。孟宗竹に比べ、風味もよく、非常にやわらかいのでたくさんのお客さまに大変好評をいただいています。さらに6月にかけて、青梅やハウス栽培のいちじく、桃なども店頭に並びます。



また、当駅内レストランも4月上旬にリニューアルをし、券売機での購入に変更となっています。行楽のコースにぜひ当駅レストランで地元の食材を召し上がってみてはいかがでしょうか。

皆さまのご来駅を心よりお待ちしております。

問合せ 道の駅 筆柿の里・幸田 ☎63-5171 (担当 伊澤)

毎月の相談

●行政相談

とき 毎月第3水曜日 午前9時～正午
ところ 福祉サービスセンター
問合せ 総務課行政G (内線361・362)

●人権相談

とき 毎月第1水曜日 午前9時～正午
ところ 福祉サービスセンター
問合せ 住民課住民窓口G (内線122)

●消費生活相談

▼幸田町(電話相談可)

とき 毎週火曜日
午前10時～正午、午後1時～4時
*受付は午後3時30分まで
ところ 福祉サービスセンター
そのほか 専門の相談員が対応します。
問合せ 企画政策課政策G (内線332)

▼西三河消費生活相談室

とき 毎週月～金曜日
午前9時～午後4時30分
ところ・問合せ 西三河消費生活相談室
☎27-0999

●多重債務相談

とき 毎週月～金曜日
午前9時～午後5時15分
ところ・問合せ 西三河消費生活相談室
☎27-0800

●司法書士法律困りごと相談(予約制)

とき 毎月第1・第3水曜日
午後1時～4時
ところ 福祉サービスセンター
1週間前までの事前予約が必要
問合せ 幸田町社会福祉協議会
☎62-7171

●無料法律相談(予約制)

とき 毎月第2木曜日 午後1時～4時
ところ 役場3階301会議室
問合せ 住民課住民窓口G (内線122)

●心配ごとお気軽相談(電話相談可)

とき 毎週水曜日 午前9時～正午
ところ 福祉サービスセンター
問合せ 福祉課福祉G (内線151)

●母子父子家庭相談(電話相談可)

とき 毎月第4木曜日
午前10時～午後4時
ところ 福祉サービスセンター
問合せ 福祉課福祉G (内線151)

●子育て相談(訪問相談可)

とき 月～金曜日 午前8時30分～午後5時
土曜日 午前8時30分～正午
(電話相談のみ)

ところ・問合せ 上六栗子育て支援センター
☎62-8333

●こどもの相談

とき 毎月第2水曜日
午前10時～午後4時
ところ 福祉サービスセンター
問合せ 福祉課福祉G (内線151)

●教育相談

とき 毎週火～金曜日
午前10時～午後6時
ところ 中央公民館教育相談室
問合せ TEL・FAX63-1188
Eメール soudan@sk2.aitai.ne.jp

●高齢者の相談(訪問相談可)

とき 月～金曜日(祝日除く)
午前8時30分～午後5時15分
ところ 福祉サービスセンター
問合せ 幸田町地域包括支援センター
☎62-7331

●認知症介護電話相談

とき 月～金曜日(祝日除く)
午前10時～午後4時
ところ 公益社団法人 認知症の人と家族の会・愛知県支部
問合せ ☎0562-31-1911

●身体障がい者・知的障がい者更生相談

とき 身体障がい者 毎月第1・3木曜日
知的障がい者 毎月第2・4木曜日
ともに午前10時～正午
ところ・問合せ つどいの家
☎63-2941

●身体・知的・精神障害者相談

とき 月～金曜日(祝日除く)
午前8時30分～午後5時15分
ところ つどいの家1階相談室
相談員 社会福祉法人 愛恵協会職員
そのほか ご家庭への訪問相談も行って
います。(要予約)
問合せ 福祉課福祉G (内線151)
愛恵協会 生活支援センターこうた
☎63-1755

●精神保健福祉(心の病、心の健康)相談

とき 月1回開催(要電話予約)
ところ・問合せ 西尾保健所健康支援課
☎0563-56-5241

●心の病を抱える人の家族の相談会

とき 毎月第3火曜日
午後1時30分～3時00分
ところ つどいの家1階 図書室
内容 精神保健福祉士等が相談に応じます。

問合せ 福祉課福祉G (内線151)

●子どもの権利擁護委員会

とき 毎週月曜日～金曜日
午前8時30分～午後5時15分
問合せ こども課(内線133)
Eメール kodomo@town.kota.lg.jp

●国税に関する「電話相談センター」

とき 月～金(祝日、年末年始除く)
午前8時30分～午後5時
利用方法 ①岡崎税務署 ☎58-6511へ
電話 ②自動音声→「1」を押す
③自動音声→相談内容の番号を押す

申込み・問合せに関しては、役場および各施設
閉庁日、閉館日がありますのでご注意ください。

人口動態 [H29.4.1 現在]

総人口 40,677人 (前月比+71人)
内 男 20,580人 女 20,097人
世帯数 14,992世帯 (前月比+94世帯)
3月中の主な異動
出生 40人 (男 24人 女 16人)
死亡 33人 (男 18人 女 15人)
転入 358人 (男195人 女163人)
転出 290人 (男159人 女131人)

戸籍異動 3月届出分 (順不同・敬称略)

おめでとございます

出生児	保護者	区
左右田 直生 (なおき)	哲男	大草
内田 武尊 (たけの)	昌芳	岩堀
丸山 晴大 (はると)	旭	岩堀
山本 美結 (みゆう)	英孝	横落
石川 すみれ	裕也	岩堀
野村 晴大 (はると)	達之	鷺田
金城 朱璃 (しゆり)	慎也	市場
岩住 一心 (いっしん)	哉之	高力
渡邊 縁 (えん)	裕喜	市場
合原 寧々 (ねね)	大司	野場
山田 陸翔 (りくと)	晋也	岩堀
仲本 将馬 (しょうま)	興平	鷺田
河村 春音 (はると)	靖生	岩堀
磯部 佑真 (ゆうま)	達也	大草
壁谷 美花 (みか)	加奈子	里
須原 慈稀 (いつき)	慎	大草
藤井 星那 (せな)	聖耶	市場
中村 航士 (こうし)	孝司	横落
濱中 心湊 (みなと)	勉	里
吉村 優花 (ゆうか)	友希	鷺田
砂取 充樹 (みつぎ)	仁美	岩堀
大須賀 旭 (あさひ)	俊二	鷺田
秋山 兼澄 (けんと)	浩史	大草
早川 佳那 (かな)	宏治	鷺田
高原 一翔 (かずと)	洋一	高力
保谷 陽茉莉 (ひまり)	由香里	横落
阪口 煌季 (こうき)	良	鷺田
山崎 聡太 (そうた)	剛次	大草
小澤 蓮 (れん)	梨恵	横落
青井 花華 (はな)	映樹	岩堀
青井 詩歌 (うた)	映樹	岩堀

おくやみ申し上げます

死亡者	年齢	世帯主	区
杉浦 美代子 86	杉浦 美代子	大草	
稲吉 栄一 77	稲吉 保	逆川	
音部 章 57	音部 喜代子	里	
鈴木 京美 89	鈴木 京美	鷺田	
山本 政子 74	山本 晃	坂崎	
長谷 龍城 75	長谷 浩之	六栗	
山下 守 81	山下 守	大草	
白岩 しげ子 92	永井 米	岩堀	
神取 敏子 87	神取 光男	里	
本多 寛行 79	本多 住子	市場	
柴田 保 81	柴田 保	坂崎	
大須賀 好臣 64	大須賀 マキ子	野場	
天野 計巳 87	天野 計巳	野場	
大須賀 み系 92	大須賀 孝雄	野場	
浅井 すゞ 93	浅井 只義	坂崎	
杉浦 幸子 69	杉浦 吾一	久保田	
大岳 ハツ子 90	大岳 泉	六栗	
山本 準一 80	山本 準一	六栗	
杉浦 正巳 88	杉浦 道弘	大草	
小川 房子 70	小川 鏡	上六栗	
稲吉 誼 76	稲吉 義則	荻	

お詫び
2月号の戸籍異動への掲載漏れがありました。
謹んでお詫びを申し上げます。

*プライバシー保護のため、希望者のみ
掲載しています。掲載希望の方は、届け
出時に住民課にお申し出ください。

幸田町役場 ☎62-1111(代)
FAX63-5139

介護通信

幸田町認知症高齢者等事前登録事業

テレビや新聞などで「認知症」という言葉を最近よく耳にします。
高齢化が進む中で、認知症になる人が多くなっており、現在、65歳以上
の5人に1人が、85歳以上では4人に1人が認知症になるといわれてい
ます。

町では、平成29年4月から認知症の人などが所在不明となった際に、
早期発見につながるよう支援する「幸田町認知症高齢者等事前登録事業」
をはじめました。

認知症などで行方不明となる可能性の
ある人を事前に登録してもらうことで、
行方不明になった場合、警察や消防など
の関係機関と連携し、早期発見・保護を
することができます。事前の登録を希望
する人は、福祉課介護保険グループへお
問い合わせください。

問合せ 福祉課 介護保険グループ (内線155)



ケーブルTV 5月の番組案内 スマイル12チャンネル

①『テレビ回覧板WEEKLY』(15分)

幸田町、蒲郡市の地域ニュース。毎週土曜日更新。
(毎日9:00、12:00、15:00、17:00、19:00、22:00放送)

②『町の風景』(10分)

幸田町、蒲郡市の美しい風景をお届けします。
5月13日(土)～26日(金) 1週目 9:15、12:30、19:15放送
2週目 12:15、18:00、22:15放送

③『マイ Home Town』(30分)

「私の町」をテーマにエリア内の情報番組。
5月13日(土)～26日(金)



④『幸せのめぐみ』(15分)

幸田町の農産物を紹介します。今回は「ハウスとうもろこし」です。
5月20日(土)～6月2日(金)

③・④は 期間中 1週目 9:30、19:30、22:30放送

2週目 10:30、15:30、20:00放送

⑤『店ばな工房』(15分)

幸田町、蒲郡市にあるお店を紹介します。
5月20日(土)～6月2日(金) 1週目 9:15、12:30、19:15放送
2週目 12:15、18:00、22:15放送

問合せ 三河湾ネットワーク株式会社 ☎0120-794934

健康あらかると



健康こうた21計画推進
マスコットキャラクター
すこびー

すくすくこうたつ子講座に 参加しよう！

乳幼児の病気とその対処法・予防法

子どもが急に熱を
出したら：そんな時、
少しでも知識がある
と慌てなくてすむこ
とも多くあります。

保健センターでは、子育て中のみなさん
に知ってもらいたい、明日から役立つ
情報をお届けします。

とき 6月2日(金)午後1時30分～

3時 *受付は午後1時～1時20分
ところ 保健センター

内容 講話「乳幼児の病気とその対処法・
予防法」

対象 妊婦さんや乳幼児の保護者であ
ればどなたでもご参加いただけます。

定員 30人程度

講師 とみた小児科院長 富田 博 医師
そのほか 託児

(先着15人)が

あります。町
内在住の人で
お子さんを預
ける先がない
人に限ります。
お子さんを預
ける先がある



人はそちらを優先してください。託児
の申し込み期間は5月22日(月)～26日
(金)です。

申込み 6月1日(木)までに、健康課
母子保健グループ(内線184)へお
申し込みください。

高齢者インフルエンザ・ 肺炎球菌予防接種対象者 全員に同意書の提出をお 願いしています

今年度、新たに高齢者インフルエンザ・
肺炎球菌予防接種の対象者となる人につ
いて、課税情報閲覧同意書を4月28日に
送付しています。

町民税非課税
世帯の人は無料
で接種すること
ができますが、
同意書の提出が
ない場合は有料
での接種となり
ます。期限内に
提出をお願いします。
なお、昨
年度、提出した人は、再度提出の必要は
ありません



提出期限 5月19日(金)まで
問合せ 健康課健康増進グループ
(内線182)

6月の保健センター 相談

	日/曜	受付時間	備考
母子健康手帳交付	5(月) 12(月) 19(月) 26(月)	午前9時45分 ～10時	時間：午前10時～正午 内容：母子健康手帳交付説明会、健診受診票交付、妊娠中の生活の話、個別相談など 持ち物：妊娠届出書 裏面に記載してある持ち物をご持参ください。 そのほか：都合の悪い人、外国籍の人は、ご連絡ください。
こんにちは 赤ちゃん訪問		随時	対象：生後4か月未満の赤ちゃんのいる全家庭 内容：赤ちゃん訪問員(地域の先輩ママ)による、地域の子育て情報の提供、絵本のプレゼント・心配や困っていることなどの聴取。(心配事には、あとで保健師などが連絡し、相談に応じます。) ※事前に電話連絡有(電話番号がわからない場合は、直接伺う場合もあります)。転入などで赤ちゃん訪問連絡票を出されていない方は、電話連絡をお願いします。
助産師などによる 新生児など訪問相談		随時(電話予約が必要です)	対象：生後2か月未満の母子 内容：助産師または保健師の家庭訪問による個別相談・母乳に関する悩み・授乳・育児・産後の体・生活、母の気持ちなどの相談・指導
母乳相談	8(木)	午前9時30分 ～11時	対象：生後3か月未満の母子(予約制) 内容：母乳授乳量測定、授乳相談
乳幼児健康相談	14(水)	午前9時30分 ～11時	対象：乳幼児 内容：保健師・栄養士による、育児、健康相談
成人健康相談	22(木)	午前9時30分 ～11時	健康に関すること全般 (栄養相談も含む)

*各種相談は、電話でも随時受け付けています。必要時には、家庭訪問指導も行います。
*乳幼児健診、歯科健診、予防接種、母乳相談、乳幼児健康相談、離乳食講習会には、必ず母子健康手帳をお持ちください。

申込み・問合せに関しては、役場および各施設
 開庁日、閉館日がありますのでご注意ください。

幸田町役場 ☎62-1111(代)、FAX 63-5139

6月の保健センター 行事・健診

	日/曜	受付時間	備考
誰でもできる 健康体操	初心者編 23(金) ----- 上級者編 9(金)	午前10時 ～11時30分	簡単で効果的な歩き方や健康によい姿勢を学びます。
離乳食前期会 (ごっくんクラス)	7(水)	午後1時 ～1時30分	対象：生後3～5か月児の保護者 内容：離乳食の進め方・試食 託児：申込み5/29(月)～6/2(金) 定員15人 *先着順
4か月児健診 (29年1月17日生 ～29年2月5日生)	8(木)	午後1時～2時 (集団の話 1時～1時20分)	内容：身体測定、内科健診、集団の話、個別相談、絵本の読み聞かせ
10か月児健診 (28年7月16日生 ～28年8月17日生)	22(木)	午後1時～2時 (集団の話 1時～1時20分)	内容：身体測定、内科健診、集団の話、個別相談、歯みがき相談
1歳6か月健診 (6日：27年11月14日生 ～27年12月1日生) (27日：27年12月2日生 ～27年12月26日生)	6(火) 27(火)	午後1時～2時 (集団の話 1時～1時20分)	内容：身体測定、内科・歯科健診、集団の話、フッ素塗布、個別相談
2歳児歯科健診 (27年5月生)	14(水)	午後1時～2時 (集団の話 1時～1時20分)	内容：歯科健診、歯みがき指導、集団の話、フッ素塗布、個別相談
3歳児健診 (16日：26年4月10日生 ～26年5月7日生) (30日：26年5月8日生 ～26年5月27日生)	16(金) 30(金)	午後1時～2時	内容：尿検査、身体測定、内科・歯科健診、フッ素塗布、個別相談

予防接種を受けましょう

対象者には5月下旬に接種券を郵送します。

予防接種の種類	接種期間	接種方法
ヒブ予防接種(初回接種) 平成29年4月生まれの人	生後2か月～5歳の誕生日前日	3回接種(ただし、1回目を接種する年齢によって接種回数が変わってきます。詳しくは、接種券と同封してある案内を参考にしてください)
ヒブ予防接種(追加接種) ヒブ初回予防接種を平成28年11月に接種した人(ただし、1回目を1歳以上で接種した人は除く)	5歳の誕生日前日まで	1回接種
小児用肺炎球菌予防接種(初回・追加接種) 平成29年4月生まれの人	生後2か月～5歳の誕生日前日	4回接種(ただし、1回目を接種する年齢によって接種回数が変わってきます。詳しくは、接種券と同封してある案内を参考にしてください)
B型肝炎予防接種 平成29年4月生まれの人	生後2か月～1歳の誕生日前日	3回接種
四種混合予防接種(1期初回) 平成29年3月生まれの人	生後3か月～7歳6か月の前日	20～56日の間隔で3回接種
四種混合予防接種(1期追加) 1期初回3回目を平成28年6月に接種した人	7歳6か月の前日まで	1回接種
BCG予防接種 平成29年1月生まれの人	生後5か月～1歳の誕生日前日	1回接種
二種混合第2期予防接種 平成18年6月生まれの人	11歳の誕生日～13歳の誕生日前日	1回接種(接種の際は必ず保護者同伴でお出掛けください)
麻疹及び風疹混合第1期予防接種 平成28年6月生まれの人	1歳の誕生日～2歳の誕生日前日	1回接種
水痘予防接種 平成28年6月生まれの人	1歳の誕生日～3歳の誕生日前日	2回接種
日本脳炎第1期(初回)予防接種 平成26年6月生まれの人	3歳の誕生日～7歳6か月の前日	2回接種
日本脳炎第1期(初回)予防接種(1期追加) 1期初回2回目を平成28年6月に接種した人	7歳6か月の前日まで	1回接種
日本脳炎第2期予防接種 平成20年6月生まれの人	9歳の誕生日～13歳の誕生日前日	1回接種
ロタ予防接種(任意接種) 平成29年4月生まれの人	1価(ロタリックス)は生後6週～生後24週。5価(ロタテック)は生後6週～32週	4週以上の間隔で、1価(ロタリックス)は2回接種。5価(ロタテック)は3回接種。



日曜・祝日の当直医療機関・薬局 (5/16～6/15)

受付時間 午前9時～正午、午後2時～6時

掲載日以外を知りたい人は岡崎市医師会のホームページをご覧ください。(http://www.okazaki-med.or.jp/)

* 保険証をお持ちください。

* 都合により当直医を変更することもありますので、下記の救急医療情報センターでご確認ください。

	5月21日(日)	5月28日(日)	6月4日(日)	6月11日(日)
内科 または 小児科	志貴こどもクリニック (柱曙1) ☎58-1361	宮地医院 (柱) ☎51-3366	岡田胃腸科クリニック (若松東2) ☎54-0125	志賀医院 (中島) ☎43-2015
外科	おくやしきクリニック (下青野) ☎57-5353	潤クリニック (稲熊) ☎65-8341	山本整形外科 (国正) ☎57-5080	牧原整形外科クリニック (芦谷) ☎63-5678
皮膚科	さいとう皮膚科 (柱曙2) ☎54-6300	酒井皮ふ科 (矢作) ☎32-9929	岡田胃腸科クリニック (若松東2) ☎54-0125	みしま医院 【泌尿器科も可】 (康生通) ☎21-1648
耳鼻咽喉科	犬塚耳鼻咽喉科 (上里1) ☎26-3314	水上眼科耳鼻咽喉科 (暮戸) ☎33-2111	むつみ耳鼻咽喉科 (井内) ☎72-2320	中野耳鼻咽喉科 (本町通) ☎22-0261
眼科	小島眼科クリニック (十王) ☎25-5155	水上眼科耳鼻咽喉科 (暮戸) ☎33-2111	足立眼科 (井田) ☎22-0219	みやした眼科 (明大寺) ☎57-8166
産婦人科	救急医療情報センターへ問い合わせ ☎21-1133			
薬局	いぶき薬局 (下青野) ☎57-7011	アイセイ薬局 稲熊店 (稲熊) ☎23-5855	わかまつ薬局 (若松東2) ☎57-8220	アイセイ薬局 柱店 (羽根西新) ☎71-7003
	エイチアンドビー薬局 (柱曙2) ☎71-1881		アイセイ薬局 岡崎南店 (国正) ☎57-5377	
				アポロ薬局 六ツ美店 (井内) ☎58-5687

夜間緊急診療

●岡崎市医師会(公衆衛生センター内) 夜間急病診療所

診療科目 内科・小児科・外科

診療日 毎日 *夜間のみ

受付時間 午後7時30分～10時30分

診療時間 午後8時～11時

問合せ ☎52-1906

歯科の休日・夜間緊急診療

●岡崎歯科総合センター

診療日 日曜日・祝日:午前9時～11時30分、午後1時～3時30分
平日夜間(月～土):午後7時30分～10時30分

問合せ ☎21-8000

●蒲都市保健センター(休日緊急診療と同じ)

診療日 日曜日・祝日および12月30日～1月3日

受付時間 午前9時～正午 問合せ ☎0533-69-8020

休日緊急診療

●蒲都市保健センター

診療科目 内科・小児科

診療日 日曜日・祝日および12月30日～1月3日

受付時間 午前9時～正午、午後1時～5時

問合せ ☎0533-67-2555

救急医療情報センター

どうしても医療機関が見つからないときは、愛知県救急医療情報センターにお電話ください。オペレーターが24時間体制でお知らせします。

当直医をお探しの地域	救急医療情報センター
幸田町、岡崎市	☎0564-21-1133
蒲都市ほか東三河地域	☎0532-63-1133
西尾市	☎0563-54-1133

●夜間おくり相談については…岡崎薬剤師会 ☎090-1833-4554 受付時間/午後8時～翌日午前6時

まちの便利帖

VIAのセンター

2017/5/16-2017/6/15

5月 May

16 火	あったかひろば (わしだ保育園 10:00)
17 水	あったかひろば (菱池保育園 10:00)
18 木	65歳到達者介護保険被保険者証交付説明会 (保健センター 10:00)
19 金	ファミサポ使って気分リフレッシュ① (保健センター 10:00)
20 土	
21 日	レディースソフトボール大会 (深溝運動場 9:00) 普通救命講習Ⅰ (定期) (消防署 9:00) マタニティ教室 パパママ編 (保健センター 10:00)
22 月	
23 火	あったかひろば (幸田保育園 10:00)
24 水	あったかひろば (豊坂保育園 10:00)
25 木	
26 金	幸田町危険物安全協会設立40周年記念特別講演会 (町民会館 15:00) 誰でもできる健康体操 (初心者編) (保健センター 10:00)
27 土	
28 日	
29 月	
30 火	あったかひろば (深溝保育園 10:00)
31 水	あったかひろば (里保育園 10:00)

6月 June

1 木	
2 金	弓道教室開講 (幸田町弓道場 19:00) すくすくこうたっ子講座 (保健センター 13:30)
3 土	
4 日	消防団春の総合訓練 (防災広場 9:00)
5 月	
6 火	あったかひろば (坂崎保育園 10:00)
7 水	離乳食前期講習会 (保健センター 13:30) あったかひろば (大草保育園 10:00)
8 木	
9 金	誰でもできる健康体操 (上級者編) (保健センター 10:00)
10 土	パパとあ・そ・ほ! わくわくあそびランド (くりくりひろば 10:00)
11 日	
12 月	
13 火	あったかひろば (わしだ保育園 10:00)
14 水	あったかひろば (菱池保育園 10:00)
15 木	



粗大ごみ・資源拠点回収カレンダー

5月

日	月	火	水	木	金	土
	1	2	3	4	5	6
7	8	9	10	11	12	13
14	15	16	17	18	19	20
21	22	23	24	25	26	27
28	29	30	31			

6月

日	月	火	水	木	金	土
	1	2	3	4	5	6
7	8	9	10	11	12	13
14	15	16	17	18	19	20
21	22	23	24	25	26	27
28	29	30	31			

問合せ 環境課ごみ対策グループ ☎62-1111(内線273)

幸田町粗大ごみ集積処理場

★粗大ごみは、受付で町内在住確認のため運転免許証などの身分証を提示していただきます。 ■土・日曜日は混雑しますので、なるべく平日に搬入してください。
 ■粗大ごみに出せないものもありますので、事前に環境課へお問い合わせください。 *燃やすごみ、分別ごみは粗大ごみでは出せません。
 ●粗大ごみ戸別収集電話受付日 申込先 夏目運輸(株) 62-1371、中部保全(株) 56-6161 *1品につき粗大ごみ納付券(300円)が1枚必要です。
 □粗大ごみ収集日 場所 粗大ごみ集積処理場 受付時間 月~金:午前9時~正午 土・日:午前9時~正午、午後1時~3時
 *受付時間における注意 土・日午前9時の部に限り、混雑している場合は、受付車両数を制限させていただきます。
 ○資源拠点回収日 場所 坂崎小学校北駐車場、保健センター駐車場、粗大ごみ集積処理場 時間 午前9時~午後3時
 品目 紙類(新聞紙、チラシ、雑誌類、段ボール類、紙パック、ミックスペーパー)、古着類、アルミ缶、スチール缶、小型家電





観覧者募集!

とき 平成29年 **6月17日(土)** 午後1時30分～3時30分 (開場:午後1時)
ところ 町民会館 つばきホール

NHK名古屋放送局・名古屋駅前営業センターでは、幸田町制65周年を記念してEテレの番組「俳句王国がゆく」の公開録画を行います。この番組では、地元の皆さんと一緒に俳句を通してその土地の魅力を再発見していきます。観覧ご希望の人は、以下の要領でお申し込みください。

観覧申込

入場無料。郵便往復はがき（私製はがきを除く）にてお申し込みください。

往復はがき記入内容

【往信おもて面】〒461-8725

NHK名古屋放送局「俳句王国がゆく」係

【往信うら面】①郵便番号 ②住所 ③氏名 ④電話番号

【返信おもて面】①郵便番号 ②住所 ③氏名

【返信うら面】何も記入しないでください。(抽選結果を印刷します。)

締め切り 5月22日(月) 必着

- * 郵便往復はがき以外での応募や、記入もれのあるはがきは抽選の対象外となりますのでご注意ください。
- * 応募多数時は抽選のうえ、入場整理券(1枚で2人まで入場可)をお送りします。
- * 満1歳以上のお子様から整理券が必要です。
- * 当選はお1人1枚とさせていただきます。
- * インターネットオークションなどでの売買を目的としたお申し込みは固くお断りいたします。なお、売買を目的としたお申し込みであると判明した場合には、抽選対象外とさせていただきます。

 461-8725 <往信> (住所不要) NHK名古屋放送局 「俳句王国がゆく」係	この面には、抽選結果を印刷しますので、何も記入しないでください。
--	----------------------------------

<往信おもて面> <往信うら面>

 □□□□□□ <返信> (応募者の) ①郵便番号 ②住所 ③氏名	(応募者の) ①郵便番号 ②住所 ③氏名 ④電話番号
---	--

<返信おもて面> <返信うら面>

出演者



主宰
夏井いつき (俳人)



司会
U字工事
(タレント)



アシスタント
谷尾桜子
(ひめキュンフルーツ缶)

ゲスト 未定

決定後、NHK名古屋放送局のホームページなどで発表します。

一般俳人の皆さん

放送予定

未定<Eテレ/全国放送> *決定次第、NHK名古屋放送局のホームページなどで発表します。

問合せ

NHKプラネット中部 ☎052-952-7381 (平日/午前10時～午後6時)

NHK名古屋ホームページ <http://www.nhk.or.jp/nagoya/>

幸田町企画部企画政策課 ☎0564-63-5132 (平日/午前8時30分～午後5時15分)

* 応募の際にいただいた情報は抽選結果の連絡のほか、NHKでは受信料のお願いに使用することがあります。

発行☑愛知県幸田町(毎月1日発行) 編集☑企画部企画政策課

〒444-0192 愛知県額田郡幸田町大字菱池字元林1番地1 ☎(0564)62-1111 FAX(0564)63-5139

ホームページ☑<http://www.town.kota.lg.jp/> Eメール☑kota@town.kota.lg.jp 町の花「つばき」 町の木「やまざくら」

○「広報こうた」5月号の印刷経費は1部約31.32円(税込)です。

広報こうたは、地球にやさしい再生紙を使用しています。

