

こうた

2017
No.907

1



CONTENTS

年頭のあいさつ……………	2	みんなの広場……………	14
人事行政の運営状況公表……	8	まちかどフォトニュース……	16
愛知駅伝2016開催結果……	10	情報あらかると……………	20
幸田ミュージカル2017……	11	健康あらかると……………	34
共に学ぶ……………	12	まちの便利帖……………	36

特集1 新成人と語る会 …………… 3

特集2 島原市への友好交流訪問 …………… 6



年頭のごあいさつ



幸田町長
おおすか いっせい
大須賀 一誠

新年明けましておめでとうござ
います。

町民の皆さまにおかれましては、
輝かしい新春をお迎えのこととお
慶び申し上げます。

人口減少社会と言われる中、本
町においては相見駅周辺や岩堀・
六栗・深溝の区画整理により人口
が増加し、昨年二月に人口四万人
を突破しました。

さらなる子育て環境の充実した
まちの実現に向けて、昨年は幸田
小学校校舎増築工事、認定こども
園の新設補助、児童クラブ増設な
どに取り組みました。今後も坂崎
小学校、北部中学校の施設整備や
新たな児童館建設など、子どもが
健やかに育つ環境を整備してまい
ります。

防災・減災対策につきましては、
大地震や台風への備えとして、防
災リーダーの養成など自主防災組
織の防災力向上や菱池遊水地の整
備に向けて取り組んでまいります。
また、産業の活性化は、まちぞ

のものを活気づけるものでありま
す。昨年に引き続き西三河地域の
強みであるものづくりに対する支
援を、産業界・金融機関・行政・
大学が連携し、次世代産業の創生
を目指し、地域ものづくり産業全
体の振興を図ってまいります。

本町では、島原藩主深溝松平家
とのつながりを縁に、長崎県島原
市との友好交流を行っており、昨
年十一月に一〇〇人の町民の皆さ
まと共に島原を訪問した折には、
島原市民の皆さまから温かい歓迎
を受けて感動しました。今後も両
市町の親交をさらに深めてまいり
たいと考えております。

本年も、これらの取り組みを通
じ第六次幸田町総合計画の将来像
「みんなでつくる元気な幸田」の
実現のため努力してまいりますの
で、町政への変わらぬご理解、ご
協力を賜りますようお願い申し上
げますとともに、皆さまのご健勝
とご多幸を祈念し、年頭のごあい
さつといたします。

私たちの大好きなまち



新しい年の幕開けです。男女13人の新成人の皆さんにお集まりいただき、幸田町について思っていること、自分たちが考えていることなどを語っていただきました。なお、内容は要約してあります。(本文敬称略)

問合せ 企画政策課広報広聴グループ(内線334)

こんな幸田町が好き！

みんながほしくついでな

近藤…近所をジョギングしていると知らない人があいさつし、話しかけてきてくれます。

石河…いろんな人からあいさつを受けます。お年寄りが会釈してくださったり、子どもたちが「こんにちは」と元気よくあいさつしてくれます。すばらしいまちだなと感じます。

松浦…地域づきあいが良いところ。会ったらあいさつしてくれます。野菜を渡したりもしています。

三輪…すれ違うとみんながあいさつしてくれる。地域のコミュニケーションが感じられます。

町長…あいさつ運動など学校での取り組みのおかげだと思います。小さいころからの良い習慣が身についているようです。これからもコミュニティのつながりを大事にしていきたいと思っています。

自然が豊かで、緑が多い！

松浦…自然が豊かで緑が多い。空気がきれいで落ち着く。

山本恭…町外の大学に通っているの帰って来て落ち着く感じがする。一方でもっと発展してほしいという思いもあります。

宮川…緑が多い。すぐ近所に田んぼや森がある。自然と触れあえることが子どもにもお年寄りにも良いと思います。

三輪…JRで帰って来ると幸田に入って田





あんどう しゅんた
安藤 駿太 さん
(市場区)



こんどう たつや
近藤 竜也 さん
(六栗区)

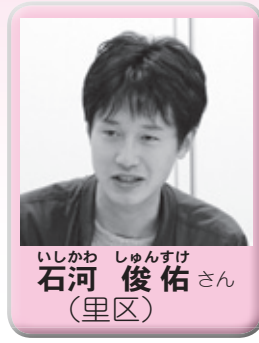

いしかわ しゅんすけ
石河 俊佑 さん
(里区)



おおす か いっせい
幸田町長 大須賀 一誠

ほしい！ こんな幸田町になってほしい！

齋藤

時代を先取りする、若者にとって暮らしやすいまちであってほしい。カフェなど若い人たちが過ごせる場所があるといいと思います。

町長

相見駅前を中心に商業施設も充実してきている。マンションやビルができる予定はあるが、確かにそういう施設もあるといいですね。

んぼが広がる感じがとても良いです。ずっと残してほしい。
町長：皆さん、緑が豊かな幸田町が好きだと
言ってくれてとてもうれしい。

町民大運動会が好き！

山本真：町民大運動会は大好きなイベント。ずっと続けてほしいです。

安藤：町民大運動会が好きです。去年、地区対抗リレーに選手として出場し、普段話す機会がない地元の人と話すごうできてよかった。

杉浦：僕も町民大運動会が好きです。

町長：運動会が若い人たちにも愛されていてうれしいです。スポーツ推進委員や体育協会などいろいろな人たちに運営のお手伝いをしていただいている。また参加する各区の地区スポーツリーダーさんも選手集めに大変苦労していると聞いていますが、今年度も盛大に開催され、皆さんのご協力に感謝します。

井上

以前水害があった。防災マップを見るとがけ崩れが心配な箇所もある。災害に強い安心なまちになっていくと良いです。

町長

防災マップを見てくれてうれしいです。危険箇所の調査や工事を順番に進めています。

山本真

人口が増えている。外国籍の人も増えてくるはず。少数の外国籍の人たちが活躍する場、文化などを共有できる機会があるといいと思います。

町長

今、町内に外国籍の人が約900人います。国際交流協会が日本語教室などを開催して外国籍の人がコミュニケーションを取るためのお手伝いをしていただいています。またクリスマス会なども開催して一緒に楽しんでいます。これからも外国籍の人が増えてくると思われるので皆さんもぜひ協力してください。

近藤

農業と産業が共存できるまちであってほしい。田舎具合がちょうど良い。名古屋の大学に通っているが、幸田に帰って来ると落ち着く。今の状態がいい。

それから、最近、空き巣の被害があったと聞いたので、防犯意識が高まるようなキャンペーンがあるといいと思います。

また幸田町は人口が増えている。産業が盛んで働く場所があることが影響しているのではと考えています。そこを継続して伸ばして行ってほしい。そして、外に出て行った人が戻って来たいと思うようなまちになってほしい。

若い人たちが楽しめる施設もあるといいです。



さいとう ゆうな
齋藤 優奈 さん
(里区)



いのうえ さえこ
井上 紗永子 さん
(里区)



やまもと まどか
山本真都佳 さん
(市場区)





おののぶゆき
教育長 小野 伸之



はやかわ さとし
早川 悟史 さん
(横落区)



すぎうら しょう
杉浦 憧 さん
(野場区)



まつうら めぐみ
松浦 愛 さん
(岩堀区)

町長… 児童館の整備を進めています。来年度は豊坂学区。以後、幸田学区、坂崎学区にも計画していきます。

山本 恭… 安心して暮らせるまちになってほしい。交通事故の危険性を感じた場面がある。それから、子どもが遊べる場所の整備をしてほしいです。

早川… 子どもからお年寄りまでが安心して暮らせるまちにしてほしい。地域力が薄まっているのではないかと感じるところがあるので、若い人も交えて交流できる場があると良いのではないかと。また自分は外国籍の人に日本語を教えるボランティア活動をしたことがあります。中央公民館などでもっと交流できるイベントを開催したら良いのではないかと思います。

町長… 不審者対策で防犯カメラを設置しています。それから相見駅東口に交番の用地を用意し、交番設置の要望をしているところです。カーブミラーについては、危ないところは区長さんに連絡をいただいで付けるようにしています。

松浦… 相見駅付近で不審者が頻繁に出ると聞くので、交番があると安全になると思っています。また、ミラーが無くて事故の危険性がある所を見かけるので、地域の住民と連携して危険箇所を共有し、アンケートを取ってミラーを付けるなどの工夫ができると良いのではないかと思います。

町長… JRの電車から見たロケーションがおもしろいと思いませんか。田んぼのある景色が癒やしになっているのではと思います。緑を残して幸田らしさを失わないようにしたい。サンコウチョウなど珍しい鳥もいるんですよ。

第69回 幸田町成人式

- ★とき 平成29年1月9日(月・祝)
- ★受付 午前9時30分
- ★開式 午前10時
- ★ところ 市民会館さくらホール

新成人データ (H28.12.1現在)
男性201人 女性193人
合計394人

教育長… 中学校の同窓生で盛り上がることも良いですが、町外から来て幸田町の成人式に参加する人たちのことも考えてあげられると良いですね。いい式になるよう期待しています。

町長… ありがとうございます。いろいろとお話を聞かせていただきました。若い人たちの考えを直接聞くことができてうれしく思います。ぜひ、思い出に残るいい成人式になるようスタッフの人は頑張ってください。

宮川… 幸田駅前がさびしい感じがします。カラオケ、雑貨屋さんなど立ち寄れる場所があるといいと思います。

相川… えこたんを対外的に売り出してほしい。とつてもかわいいので、ぜひ。そして、自然とバランスを取りながら発展していったらいい。発展して変わっていく部分といつまでも変わらない良さを両立させてほしいです。



やまもと きょうこ
山本 恭子 さん
(坂崎区)



みやがわ ゆい
宮川 結衣 さん
(大草区)



みわ たつや
三輪 竜矢 さん
(坂崎区)



あいかわ てつや
相川 哲也 さん
(久保田区)



島原城での歓迎の様子

大歓迎に感動！

島原市への友好交流訪問

平成28年11月6日、7日の日程で大須賀一誠町長をはじめ100人の幸田町民が島原市を訪問しました。

6日早朝に幸田町を出発した訪問団はお昼ごろに島原市に到着。歓迎式が行われる島原城へバスで向かう途中では、島原市内の所々で「幸田町訪問団歓迎」の横断幕と町草の入った手旗を持ってバスに手を振る島原市民のお出迎えがありました。そして、島原城に着くと古川隆三郎市長をはじめ、多くの島原市民の皆さんが盛大にお出迎えをしてくださりました。

歓迎式では、1669年に藩主松平忠房公が島原に入る際に、当時の島原の人たちが歓迎のために着のみ着のままハテンに前掛け姿で踊ったとされる「先踊」を島原市の小学生が披露。そして、島原県立島原農業高校の生徒による和太鼓演奏も行われ、島原市民による大歓迎に幸田町訪問団の一行は感激していました。

歓迎式で古川市長は、「父や母、兄弟が来たよつな気持ち。心より歓迎する。」とあいさつされ、大須賀町長は、「住民同士の交流で絆がさらに深まると信じている。」と歓迎の言葉にこたえました。

歓迎式後は、島原観光ボランティアの



大歓迎に感激する幸田町訪問団



歓迎式で披露された「先踊」



交流会で披露された島原の「子ども狂言」



島原本光寺で住職の法話を聞く幸田町訪問団



土石流被災家屋保存公園を見学



交流会で打ち解けた様子の参加者たち

案内で島原城と、日本三大薬園跡の一つである島原藩旧薬園跡を視察し、その後、島原市の本光寺を訪れ、住職の法話を聞きました。

そして、初日の夜には島原市民112人と幸田町民100人による交流会が開催され、昨年幸田町へ訪問された人との再会を喜ぶ声や新しい出会いなどがあり両市町民の交流がさらに深まりました。

翌7日は雲仙普賢岳噴火災害犠牲者追悼の碑で献花・黙祷し、訪問団で犠牲者の追悼を行いました。その後、雲仙岳災害記念館で、自然の驚異、島原市の復興への取り組みを学び、火山と共存する島原市民の生活を知りました。

その後、清流亭で行われた見送り式には多くの島原市民が見送りのために駆け付けてくださいました。見送り式のあいさつで古川市長は「家族である幸田町民の皆さまをまだ帰したくない。」とあいさつされました。そして、バスに向かって見送りの場面では、別れを惜しみ涙しながら再会を約束する島原市民、幸田町民の姿が見られました。

後日、参加者の一人が、島原市訪問時の気持ちを歌った俳句を島原新聞に投稿して掲載されると、送られてきた紙面を持って報告に来られました。今回の訪問をきっかけにさらなる交流が始まります。

問合せ 企画政策課政策グループ

(内線331)



見送り式後、別れを惜しむ姿が見られました



雲仙普賢岳噴火災害犠牲者追悼の碑での献花

人事行政の運営などの状況を公表します No.1

町職員の給料、手当、勤務時間などは、地方公務員法の規定に基づき、条例で定められています。町の人事行政における公平性および透明性を高めるため、町民の皆さまに次の状況を公表します。

問合せ：人事秘書課人事秘書グループ（内線 323）

1 職員の任免および職員数に関する状況について

(1) 職員採用試験の実施状況（平成27年度実施）

職種	受験者数			採用者数		
	男性	女性	計	男性	女性	計
一般事務職	57人	24人	81人	7人	6人	13人
保育士	5人	23人	28人	0人	4人	4人
消防職	17人	0人	17人	5人	0人	5人
土木技術職	5人	1人	6人	1人	0人	1人
保健師	0人	3人	3人	0人	3人	3人

(2) 職員の退職の状況（平成27年度）

区分	退職理由				計
	定年	応募認定	自己都合	その他	
人数	4人	10人	7人	0人	21人

(3) 部門別職員数の状況（各年度4月1日現在）

単位：人

区分	職員数			対前年増減数		平成28年の主な増減理由	
	平成26年	平成27年	平成28年	平成27年	平成28年		
一般行政部門	議会	3人	3人	3人	0人	0人	
	総務	57人	59人	63人	2人	4人	新規事業の実施 業務拡充による増員 課内体制整備に伴う増員
	税務	18人	17人	18人	▲1人	1人	業務拡充による増員
	民生	100人	101人	103人	1人	2人	業務拡充による増員 育休代替による増員
	衛生	16人	16人	15人	0人	▲1人	退職者不補充
	農水	12人	11人	11人	▲1人	0人	
	商工	3人	4人	3人	1人	▲1人	課内体制整備に伴う減員
	土木	23人	24人	24人	1人	0人	
	小計	232人	235人	240人	3人	5人	
	特別行政部門	教育	22人	22人	21人	0人	▲1人
消防		55人	54人	55人	▲1人	1人	欠員補充による増員
小計		77人	76人	76人	▲1人	0人	
普通会計	309人	311人	316人	2人	5人		
公営企業など会計部門	水道	8人	8人	8人	0人	0人	
	下水道	6人	5人	6人	▲1人	1人	欠員補充による増員
	その他	14人	14人	13人	0人	▲1人	派遣先の削減に伴う減員
	小計	28人	27人	27人	▲1人	0人	
合計	337人	338人	343人	1人	5人		

備考 1 公営企業など会計部門の「その他」は、国民健康保険、介護保険および後期高齢者医療の部門も含まれます。
2 職員数は、町長及び副町長を除いています。

2 職員の給与の状況について

(1) 人件費の状況（平成27年度普通会計決算）

区分	住民基本台帳人口 (平成28年3月末現在)	歳出額(A)	実質収支	人件費(B)	人件費率 (B)/(A)
平成27年度	40,121人	135億5823万円	9億7,204万円	31億7,651万円	23.4%

備考 人件費には、特別職に支給される給料、報酬等を含みます。

(2) 職員給与費の状況（特別職を除く）

区分	職員数 (A)	給与				計(B)	1人当たり給与費 (B/A)
		給料	職員手当	期末手当・勤勉手当	計(B)		
平成28年度 当初予算	327人	11億9,785万円	2億7,002万円	5億1,324万円	19億8,111万円	606万円	

備考 職員手当には、退職手当を含みません。

(3) 職員の初任給の状況

区分	初任給
一般行政職	183,300円
高校卒	149,000円

(4) 平均給料月額、平均年齢の状況（平成28年4月1日現在）

区分	平均給料月額	平均年齢
一般行政職	305,100円	39歳3カ月
技能労務職	233,000円	48歳1カ月

(5) 職員の経験年数別、学歴別平均給料月額の状況（平成28年4月1日現在）

区分	経験年数10年～14年	経験年数15年～19年	経験年数20年～24年
一般行政職	274,600円	333,500円	367,900円
高校卒	-	-	353,000円

備考 経験年数とは、卒業後直ちに採用され、引き続き勤務している場合の採用後の年数をいいます。

(6) 一般行政職の級別職員の状況（平成28年4月1日現在）

区分	7級	6級	5級	4級	3級	2級	1級	計
標準的な職務内容	部長・監	課長・主幹	課長補佐	主任主査	主査	主事・技師	主事・技師	
職員数	9人	29人	22人	26人	27人	37人	33人	183人
構成比	5.0%	15.6%	8.9%	20.5%	17.2%	15.6%	17.2%	100.0%

備考 標準的な職務内容とは、それぞれの級に該当する代表的な職名です。

人事行政の運営などの状況を公表します No.2

(7) 職員手当の状況 (平成28年4月1日現在)

支給年額：平成27年度実績

区分	支給の内容		1人当たり 平均支給年額
扶養手当	・配偶者 ・配偶者以外の扶養親族	月額 13,000円 1人につき月額 6,500円など	256,519円
住居手当	借家(借間)家賃に応じて支給	最高月額 27,000円	340,409円
管理職手当	・部長級 88,500円 ・次長級 72,700円 ・課長級 62,300円 ・主幹級 45,700円		747,306円
時間外勤務手当	正規の勤務時間を超えて勤務したときに支給		388,439円
地域手当	給料、扶養手当、管理職手当の3パーセントを支給		117,887円
特殊勤務手当	危険、困難、不快などの特殊な勤務をした職員に支給 (税務手当、消防業務手当、救急救命業務手当等)		28,213円
期末手当 勤勉手当	支給割合	期末手当 勤勉手当 6月期 1.225月分 0.80月分 12月期 1.375月分 0.80月分	※職務の級などによる加算措置があります。 1,392,116円
通勤手当	・交通機関利用者 1カ月当たりの運賃相当額を支給 ・自動車等の交通用具使用者 通勤距離に応じて支給	最高月額 55,000円 最高月額 45,000円	91,056円
退職手当	・支給率	自己都合 応募認定・定年 勤続20年 20.445月分 25.55625月分 勤続25年 29.145月分 34.5825月分 勤続35年 41.325月分 49.59月分 最高限度 49.59月分 49.59月分	・その他加算措置 定年前早期退職特例措置 (2～45%加算) 20,048,543円

(8) 特別職の給料・報酬等の状況 (平成28年4月1日現在)

区分	報酬等の月額	区分	報酬などの月額	期末手当
町長	860,000円	議長	420,000円	6月期 1.50月分
副町長	670,000円	副議長	330,000円	12月期 1.65月分
		議員	300,000円	計 3.15月分

3 職員の勤務時間・そのほかの勤務条件の状況について

(1) 職員の勤務時間 (標準的なもの)

1週間の勤務時間	開始時間	終了時間	休憩時間
38時間45分	午前8時30分	午後5時15分	正午～午後1時

(2) 年次休暇の取得状況 (平成27年4月1日から平成28年3月31日)

総付与日数(A)	総取得日数(B)	対象職員数(C)	平均取得日数(B/C)	取得率(B/A)
12,235日	2,947日	320日	9.2日	24.1%

(3) 育児休業及び部分休業の取得状況 (平成28年4月1日現在)

育児休業取得状況				平成26年度中新たに育児休業を取得した者			
育児休業取得者数		部分休業取得者数		育児休業取得者数		部分休業取得者数	
男性	女性	男性	女性	男性	女性	男性	女性
1人	14人	0人	0人	1人	5人	0人	0人

4 職員の分限および懲戒処分の状況について (平成27年度)

区分	人数	区分	人数
分限処分(休職)	2人	懲戒処分	0人

5 職員のサービスの状況について

地方公務員法に定められた町職員としての義務を周知徹底するため、新規採用職員研修や階層別研修などの際に、服務制度に係る研修を実施しています。また、随時通知文などで服務規律の徹底を図っています。

6 職員の研修および勤務成績の評定の状況について

(1) 研修の状況 (平成27年度)

研修区分	研修内容	参加人数
市町村振興協会研修センター	課長補佐、法制執務、地方税などの20コース	35人
西三河7市町職員研修協議会	新採後期、一般前期、現任係長などの5コース	36人
部内研修(町実施研修)	新採、政策課題研修などの7コース	331人
部外研修(民間研修機関研修)	地方公営企業会計入門などの5コース	5人
自治大学校	第3部特別課程	1人
国際文化アカデミー/市町村アカデミー	地域経営塾、地域産業のイノベーション	2人
名古屋大学	減災連携研究センター受託研究員 未来社会創造機構受託研究員	2人
愛知県市町村職員共済組合	メンタルヘルス(現場リーダー・管理職)	3人

(2) 勤務成績の評定の状況

幸田町職員定数条例第1条に規定する職員を対象に実施しています。職務もしくは責任を遂行した実績、能力または適格性を記録し、人事管理の合理化および公務能率の増進を図ります。

7 職員の福祉および利益の保護の状況について

(1) 共済組合負担金 (平成27年度)

金額	1人当たりの負担金額
3億8,722万円	1,158,695円

(2) 職員互助会 (平成27年度)

金額	会員数	1人当たりの公費負担額
4,370,000円	465人	9,398円

(3) 職員の健康管理に関する事業の実施状況 (平成27年度)

区分	受診者数
定期健康診断	122人
人間ドック	247人
脳ドック	27人

(4) 公務災害の状況 (平成27年度)

通勤災害	公務災害
0件	5件

幸 田 新 聞

※このページは広報紙の一部です。(上記の日付は駅伝大会の開催日)

54市町村の代表選手が激走

愛知万博駅伝 第8位 町村の部

1本のたすきをつないだ幸田町代表選手



幸田町選手団の皆さん

12月3日に長久手市の愛・地球博記念公園で開催された「愛知万博メモリアル・第11回愛知県市町村対抗駅伝大会」において、幸田町が第8位という成績を収めました。当日は、晴天に恵まれ、強い風もなく絶好のコンディション。この日を

目標に練習を重ねてきた選手たちは、9区間全長28・7kmのコースを全力疾走し、1本のたすきをゴールまでつなぎました。また、6区の熊谷碧人くん(小学生男子の部)がみごと区間賞(町村の部)に輝きました。

【大会結果】

町村の部	市の部
1 武豊町	1 名古屋市
2 東浦町	2 豊橋市
3 東郷町	3 豊田市
4 阿久比町	4 岡崎市
5 蟹江町	5 田原市
6 大口町	6 知多市
7 美浜町	7 一宮市
8 幸田町	8 江南市



4区 やまかわ 紗季さん
小学生女子 1.1km

5区 いなば 晃弘くん
中学生男子 3.2km



1区 おおたけ 侖奈さん
中学生女子 2.8km



6区 くまがい 碧人くん
小学生男子 1.1km

7区 おくむら 麻友さん
一般女子 3.2km



2区 なかしま 聡太さん
ジュニア男子 4.7km



9区 ひらいわ 篤弥さん
一般男子 4.8km



8区 もちつき 茉湖さん
ジュニア女子 3.9km



3区 ひらた まこと
40歳以上 3.9km

さよなら、ブルブル

幸田ミュージカル 2017

公演日 1月28日(土) ①開場：午後5時30分 開演：午後6時
 1月29日(日) ②開場：午前10時30分 開演：午前11時 ③開場：午後3時30分 開演：午後4時

会場 町民会館さくらホール **料金** 一般3,500円 学生2,000円 *前売料金(全席指定)

主催 幸田町文化振興協会 **後援** 幸田町、幸田町教育委員会

助成 一般財団法人自治総合センター、独立行政法人日本芸術文化振興会

問合せ 幸田町文化振興協会 ☎63-1111



稽古の様子

ストーリー

“愛あり幸あり”がモットーの愛幸学園。生徒たちは、間近に控えた文化祭の準備で盛り上がっている。そんな中、3年生のサチと、クラスメイトのキンタ、ミナミはそれぞれに悩みを抱えていた。

ある日の帰り、3人が校庭に出ると、そこには前が見えないほどの霧が立ち込めていた。なんとか校門を見つけたその時、突然不思議な光に包まれ、3人は未来の国へと飛ばされてしまう。

そこで出会ったのは未来の国の子ども、アオ。現在の世界に帰るまでの時間、“青の子ども”に未来の国を案内してもらうことになった3人は…

続きは町民会館さくらホールで！

主演を務める4人に見どころを聞きました！



やまもと あきほ
山本 亜妃歩さん (アオ役)

① **どんな役ですか**
 未来の国の子どもです。ほかの子どもたちは白色の服を着ているけど、アオだけは青色の服を着ているんです。

② **見どころを教えてください**
 アオがどうして青色の服を着ているのか、その理由を知った時に…ぜひ見に来てください。



うめむら たくみ
梅村 匠くん (キンタ役)

① **どんな役ですか**
 お金持ちですべてをお金で解決しようとする高校生。でも本当は周りに気を配れるやさしい男。

② **見どころを教えてください**
 たくさんの秘密や仕掛けがつまっている、最後にすべてがつながる…そんな作品です。奥が深く、そして泣けます。



やましし なお
山西 菜音さん (ミナミ役)

① **どんな役ですか**
 マンガを描くのが大好きで、周りの気持ちに気付けるやさしい女の子です。

② **見どころを教えてください**
 家族の大切さや自分にとって一番大切なことに気付かせてくれる作品だと思っています。



とみ た あまね
富田 周さん (サチ役)

① **どんな役ですか**
 明るく元気で活発だけど、その裏には深い悩みを持っている…そんな女の子です。

② **見どころを教えてください**
 家族・友達・夢の大切さ、命のあたたかさを感じてもらえる作品で、見た人に元氣と勇氣を与えてくれます。

共に学ぶ

学校へ行こう

校長 こしま としゆき 小嶋 利之
 全校生徒数 236人
 男子:118人 女子:118人
 問合せ ☎62-6811

南部中

「チャレンジ」大嵐

「わたしたちにできること」地域に関わり人の役に立てる学年になる。」

南部中学校一年生の「総合的な学習」のテーマです。このテーマにそって、これまでに、地域の清掃をしたり、NPO法人「CAN」の活動に参加させていただき、貧困や紛争、災害を受けたフィリピンの子どもたちと、絵手紙での交流をしたりしてきました。

そして、今チャレンジしているのが、「大嵐作り」です。新年一月八日に行われる「こつた嵐揚げまつり」に参加するために、学年みんなで大嵐作りに取り組んでいます。

会長の市川道男いちがわみちおさんはじめ上八栗風の会の皆さんや、日本の風の会の杉浦忠幸すぎうらただゆきさんにご指導いただきながら、作業を進めています。市川さん、杉浦さんともに生徒たちに口をそろえてお話ししてくださいるのは、自分たちの作った大嵐が大空に舞ったときの爽快感、満足感、充実感です。お話を聞いて、生徒たちの作業にもますます力が入ります。

今日は全国的に有名な杉浦さんに絵の下描きを見ていただきました。たくさんアドバイスしてもらい、教えてもらったとおり墨で線を縁とると、絵の厚みが増して、迫力が出してきました。すごいと思いました。骨組みもできてきて楽しみです。絶対、空高く揚げます。
 (生徒の感想より)

また杉浦さんは、嵐作りを通して、地域社会に貢献できるといっことも教えてくださいました。地域の人々が力を合わせて嵐作りに取り組むことで、人々がまとまり、故郷に誇りがもてるようになること、そしてそれが、村おこし、町おこしにつながるのです。

南部中学校の一年生から、伝統の



嵐作りを伝えていく人材が育ってくれることを願いつつ、生徒たちは、新春の大空に夢をのせて見事に舞い上がる大嵐作りに熱中しています。



「わらっているぼく」
【木版画】



3年西組
ばばしゅういちろう
馬場 秀一郎 くん

先生から 自分の顔のりんかくやパーツの形をよく観察していました。笑った顔を大きく、特ちょうをとらえて彫ることができました。



「目が「パッチリ」したわたし」
【木版画】



3年東組
ふじた こう
藤田 紅羽 さん

先生から 太い線、細い線など顔のどこにどんな線を使うかをよく考え、その線に適した彫刻刀を使って、ていねいに彫っています。



体験先

オカモト自動車



中学生

僕は、オカモト自動車職場体験をさせて頂きました。初日は、1台の車を洗車するのにも、とても時間がかかっていました。また、雑巾をあまりしぼらずにふいていたので、水滴が少し残ってしまいました。3日間続けてやっているうちに、雑巾をきつくしぼって水滴が付かないようにふくこともできるようになり、全ての車を洗車することができました。とれにくい汚れがあっても、腕もかなり疲れませんでした。こんなに大変な洗車を毎週やっているなんてすごいと思います。でも慣れてきたころに、洗車をする意味が分かった気がします。それは、お客様に一番いい状態で車を買ってほしいからだと思います。その

ために週に1回のペースで洗車をしているのだと思います。お客様にもてなしをするから、最後に「ありがとうございます」と言われる喜びにつながるのだと思います。軽トラックを高圧洗浄するときに、反動の強さに驚いたり、タイヤを外すときのインパクトドライバーの音にびっくりしたりしました。でも、汚れが落ちていく様子も、車を分解していくのも、見ていてとてもおもしろかったです。将来の夢ははっきり決まっていなかったけれど、車の整備士になるのも一つの選択肢に入りたいなと思いました。お客様に「いらっしやいませ」「ありがとうございます」など、大きな声で心地よいあいさ



つをすること、お客様に喜んでもらえるよう、お店をきれいにすること、商品を一番いい状態で提供することの大切さを学んだ3日間でした。

『お客様のために』

職場体験実施日：平成28年5月24日・25日・26日



幸田中 2年
すずき せな
鈴木 勢七 くん

町民会館・図書館・町民プール
ハッピーネス情報

ハッピーネス・ヒル・幸田
ホームページ
<http://www.happiness.kota.aichi.jp/>

雑誌アンケートのお知らせ

図書館では雑誌の選定のためのアンケートを行います。皆さまのご意見、ご要望をお聞かせください。

- とき 1月7日(土)～2月5日(日)
- ところ 町立図書館 1階 入口付近
*アンケート用紙に記入後、回収箱に入れてください。
- 問合せ 町立図書館 ☎63-0001
ご協力よろしくお願いします。



この本読みました

『茶畑のジャヤ』

中川 なをみ / 作
鈴木出版



荻谷小 6年
たにくち ほる
谷口 榛 くん

セナの「たくさん想像できる人は、人を殺さない。悲しみが想像できるから」という言葉から、相手の事情や行動の理由を想像することで、相手を理解し、傷つけないことが大切だと学びました。

1・2月の 休館日 (1/16～2/15)	町民会館(☎63-1111)	1/16(月)、1/23(月)、1/30(月)、2/6(月)、2/13(月)
	図書館(☎63-0001)	1/16(月)、1/23(月)、1/30(月)、1/31(火)、2/6(月)、2/13(月)
	町民プール(☎56-8111)	1/16(月)、1/23(月)、1/30(月)、2/6(月)、2/13(月)

▼別ショットの写真



地域住民より参加を募り結成された合唱団。平成28年4月より半年以上をかけて中学1年生から70歳以上の団員が練習を重ねてきた成果を披露しました。

今月の表紙は、11月27日に町民会館さくらホールで開催された第31回国民文化祭・あいち2016「第九in幸田」です。今回の公演に合わせ、

今月の表紙

みんなの広場

皆さんからのサークル紹介・みんなの作品展への応募をお待ちしています。
〒444-0192 菱池字元林1-1 幸田町役場企画政策課広報広聴グループ
☎62-1111(内線334) FAX63-5139
E-mail:kikakujoho@town.kota.lg.jp

こうたの民話 むしざんの龍

大正時代の初めのことでした。岩堀村の人たちがこんな話をしていました。「おれたちにとって、お蚕さんは、そりゃありがたいもんだ。神様みたいなもんだ」「そうだそうだ。米や麦は1年に1度、じゃがいもや野菜は2度、それに比べて、お蚕さんはどうだ。春蚕、夏蚕、秋蚕。そのほかにも、人手と桑さえあればもっと飼うことができる。しかも、そのたんびに、お金になる」「このお蚕さんに感謝し、もっと養蚕が盛んになるように、お社を建てたらどうだろうか」「そりゃあいい考えた。そうだ稲荷山の分教場の先生に相談してみよう。」村の人たちの話を聞いた分教場の清水豊先生は、「そりゃあいい心がけだ。およばずながらお力になりましょう。…お蚕さんを祭るには、まず、お蚕の神様をお迎えしなければなりません。次に、その神様をお祭りするお社を飾るのにふさわしい彫り物も欲しいですね。」「おっしゃるとおりです。で、どこ

の神様をお迎えしたらよいでしょう。…その神様にふさわしいお社を建てなくてはなりません、新しく建てるとなると、入り費もばかになりません。」しばらくして、清水豊先生が、村の人に話されました。「先日お話のあったお蚕さんの神様のことですが、いろいろと調べてみましたが、きぬがさ大明神はどうでしょうか。養蚕がさかんな千葉県の人たちがあつく信仰している神様です。…それから、彫り物のことですが、ゆいしょ正しいひだのたくみの宮大工松村甚五郎利勝三代目、和左衛門正勝が江戸の初めに掘った水呑み龍の彫り物が、静岡県掛川の陽光院にあるということです。よく事情を話してゆずってもらってはどうでしょう。」今はもうなくなりましたが、欠間の御嶽教志真山教会は、こうしたお蚕さんをあがめる岩堀の人たちのあつい信仰によって建てられたものです。水呑みの龍の彫り物は、とても名高いものでした。

【こうたの民話 要約】

みんなの作品展!

「健康推進の町 小中学生作品展」からのセレクトです



幸田小1年 ^{はやし} ^{りょうた} 林 凌大くん



幸田中2年 ^{いわちか} ^{ほるか} 岩近 陽香さん

皆さんの作品を募集します。応募方法はがき裏書きもしくは作品を写真に撮りタイトルと作者名(ペンネーム可)をご記入のうえ、企画政策課広報広聴グループまでお送りください(デジカメ写真の場合はメールで)

川原の味噌

「にみそ」

1月20日は「大寒」。一年で最も寒いといわれるこの日、身も心も温まるこの味が恋しくなったおじいちゃん……
「こいだけさびーと、にみそがくいたーなるわ。むかしやーみんなしてつっつきよったけんが……」

「これだけ寒いと、にみそが食べなくなるよ。以前はみんなで(鍋を)つっついたものだが……」
という意味です。

「にみそ」は、漢字で「煮味噌」と書き、「味噌煮」をひっくり返したのですが、意味もそのまま「にみそ」にしました。それは「にみそ」が「サバの味噌煮」のような「味噌煮」の方言ではなく、旬の野菜をこの地方特産の赤みそで煮込んだ郷土料理だからです。

赤みそといえば、「八丁味噌」が有名で、「味噌カツ」や「味噌煮込み」などの「名古屋めし」には欠かせませんが、この地方の「にみそ」は、「じみそ」とか「うちみそ」とか呼ばれた自家製の赤みそで、入れる野菜もダイコンだったりハクサイだったり、味付けも辛かったり甘かったり家庭料理なのです。

我が家の「にみそ」といえば、何といってもネギですが、食べていたのは、昭和50年代までだと思えます。あまり食べられなくなった「にみそ」ですが、ふるさとの味として見直されています。

(文・つひな)



青春 トークリレー 第286走者

たけうち りゅういちろう 竹内 颯一朗さん

岩堀区在住 19歳 職業 学生
血液型 A型 身長 170cm
好きなタイプ 秘密
好きな芸能人 濱田 岳

僕は現在、岐阜県にある名城大学の都市情報学部に通っています。大学ではパソコンを使ってプログラミングをしたり、経済学や経営学を学び、都市に関わる問題を解決するための勉強をしています。また大学でバレーボールサークルに所属していて、充実した大学生活を送っています。

それからバスケットボールも中学時代から続けていて、今年から社会人のチームに入りました。バスケットボールを通じていろんな人と知り合って、その人の仕事の話やプライベートの話を聞くことができ、大学以外でも充実した時間を過ごしています。これからもバスケットボールを続けていきたいです。



はろーキッズ

掲載写真を印刷してプレゼント。企画政策課までご連絡ください。本人のご家族にお渡しできます。



わんぱくどより

「某月某日」坂崎保育園

みんなが輝く生活発表会

秋風が肌寒くなるころ、保育園では発表会への取り組みが始まります。春からたくさんのお話を読み聞かせてもらい、いろいろな経験を積み重ねてきた子どもたち。クラスの先生と話し合い、各クラス演目が決まっています。坂崎保育園は縦割り保育です。発表会は年少・年中・年長児の子どもたちが一つの劇遊びをします。役決めでは、人気の役、不人気の役ができることもあり

ます。「うーん。この役はないとお話が進まないね」と保育士がつぶやくと、「じゃあ、僕やつてもいいよ」「私もやるわ」と言ってくれるのは青バツチの年長児です。小道具や大道具の制作も率先してお手伝いしてくれ、本当に頼もしい存在です。舞台では緊張と照れからもしも小さな声になってしまう子もいます。でも、保育士や友達に励まされるうちに自信がついてくるのです。赤バツチ(年中児)も桃バツチ(年少児)をリードし、自分たちの役の身振



りや踊りを考えてがんばっています。発表会は自分のすてきな姿をみんなに見せる絶好の機会です。そして、友達の素敵などころを発見する機会でもあります。がんばった発表会。また、ひとまわり大きくなった子どもたちです。

ちと編集者のひびき

新年あけましておめでとうございます。今年も「広報こうた」と併せて編集者Kもよろしくお願ひします。

今月号も取材であちこちにお邪魔してきました。大盛況だったのはノーベル物理学賞を受賞した天野浩先生の講演会です(第11回幸田プレスステージレクチャーズ)もつくり日本講演会)。受験のための勉強に意味を見出せなかった天野先生が、恩師の「勉強は人の役に立つためにするものだ」と言われた言葉がきっかけで勉強に目覚めた話を聞いて、私も20年前にこの話を聞いていれば...この日会場で講演を聞いた3中学校と幸田高校の生徒からノーベル賞受賞者が出ることを期待しています。さて、年が明けてさっそく幸田町の新春3大イベント、消防出初め式・凧揚げまつり・成人式を開催します。当日の晴天を祈りつつ、皆さんのいろんな表情に出会えることを楽しみに取材へ行きます。昨年もいろんなところに取材でお邪魔をして、たくさんのお出合いがあり、新たな発見がありました。快く取材や撮影に応じていただいた皆さんが居て、毎月の広報が成り立っています。今年もどうぞよろしくお願ひします(K)

まちがと

学校をプロの音楽家が訪問♪ 音楽宅配事業 in 幸田小学校 11/2

幸田町文化振興協会主催の音楽宅配事業が今年も行われ、町内6小学校をサクソ4重奏のカルテットスピリタスが訪問しました。プロの音楽家が学校を訪問して児童たちの目の前で生の演奏をお届けしているこの事業。取材に訪れた幸田小学校では、音色が異なる4つのサクソの特徴などについて軽快なトークを交えながら解説が行われ、児童たちは大爆笑しながらもサクソの音色に聞き入っていました。



▲楽しいトークで大爆笑の児童たち



▲カルテットスピリタスのメンバー4人

親子でウォークラリー 秋だよ！わくわくあそびランド 11/8

秋だよ！わくわくあそびランドが深溝運動場で開催され、つばきの小径にて親子でウォークラリーを楽しみました。コースの途中に5か所のチェックポイントが設けられており、そこでアトラクションを楽しみながら、コース上に落ちているどんぐりなどの木の实や葉っぱを集め、ゴール地点でそれらを利用した飾り付けを作っていました。



▲最初のチェックポイントはケンケンパ！



▲秋をいっぱい詰め込んだ飾り付けが完成！

「世界を照らすLED」 第11回幸田プレステージレクチャーズ 11/9

ノーベル物理学賞を受賞した名古屋大学未来材料・システム研究所未来エレクトロニクス集積研究センターセンター長・教授の天野浩^{あまのひろし}氏を講師に迎え、第11回幸田プレステージレクチャーズ～ものづくり日本講演会～を町民会館さくらホールで開催しました。

ノーベル賞を受賞した青色LEDの開発ストーリーや、今回は町内の3中学校と幸田高校の生徒が参加していたこともあり、研究者の道を目指すきっかけとなった恩師からの言葉などについても語られていました。



▲研究に対する熱い思いを語ってくれた天野氏

身近な情報を広報へ

地元の農産物をめしあがれ♪

産業まつり 11/13

ハッピーネス・ヒル・幸田でこた産業まつりが開催されました。農産物の品評会・即売会や千人鍋（豚汁）、卵やおにぎりなどの無料配布が行われたほか、飲食物の出展ブースも多数あり、来場者は地元の農産物を見たり食ったりして楽しんでいました。



農産物の販売コーナー



ステージイベント



最後のメインイベント餅なげ



今年も大好評だった千人鍋



飲食物の出店ブースが並びました

火の用心！

防火パレード・消防団出動訓練 11/13

秋の全国火災予防運動の一環として、防火パレードが実施されました。町内各子ども会から選ばれた小学生が消防団車両に同乗し、「火の用心」と元気な声で火災予防を呼びかけました。その後、消防団は野場農村公園で林野火災を想定した出動訓練を実施し、いざという時に備え、安全確実な消火活動と消防署との連携の確認を行いました。空気が乾燥する季節、皆さんも火の取扱いには十分ご注意ください。



▲防火パレードに参加した皆さん



▲消防団出動訓練の様子

フ
オ
ト
ニ
ュ
ー
ス

広報直通ダイヤル(63) 5132
FAX(63) 5139
E-mail:kikakujo@town.kota.lg.jp

ドッジボールNo.1は！

幸田町子ども会ドッジボール大会

11/13

デンソー体育館で幸田町子ども会ドッジボール大会が開催されました。女子の部の優勝は市場ジャイアント子ども会、準優勝は野場子ども会でした。また、男子の部は深溝学区子ども会が優勝しました。



▲女子の部優勝の市場ジャイアント子ども会



▲女子の部準優勝の野場子ども会



▲男子の部優勝の深溝学区子ども会



▲大会の様子

新チームで勝負！

ソフトボールジュニア大会

11/20・12/4

ソフトボールジュニア大会がとぼね運動場で開催されました。5年生以下の新チームとなって初の大会です。優勝は豊坂南部子ども会、準優勝は荻・桜坂子ども会、3位は坂崎子ども会でした。



▲優勝の豊坂南部子ども会



▲準優勝の荻・桜坂子ども会



▲3位の坂崎子ども会



▲大会の様子

まちがと
かごと
ぞ

身近な情報を広報へ

グランプリに輝く

OKBダンスコンテスト クール部門で優勝 **11/6**



▲左から中橋さん、佐野さん、鈴木さん、谷口さん

岐阜県大垣市の大垣城ホールで開催されたOKBダンスコンテストのクール部門で、豊坂小学校6年の中橋亜美さん、南部中学校1年の佐野七海さん、北部中学校1年生の谷口愛果さんの3人がメンバーとして出場したチーム「驚箱（マジックボックス）」がグランプリ、同じ大会のキュート部門で、深溝小学校4年生の鈴木瑠奈さんがメンバーとして出場したチーム「虹組さん」が準グランプリに輝きました。

このダンスコンテストは、CM出演権を懸けて行われており、後日、名古屋のスタジオでCM撮影が行われました。そして、4人が出演するCMが1月から1年間放映される予定です。

まちに緑を増やそう

あいち森と緑づくり都市緑化推進事業 **11/20・29**

あいち森と緑づくり都市緑化推進事業の一環として幸田六栗土地区画整理事業地内で2日間の緑化活動を行いました。最初に(株)デンソー幸田製作所と町の共催で「幸田グリーンフェスin六栗」を11月20日に開催。区画整理地内にお住まいの人とデンソー社員約130人が参加しました。そして、11月29日には南部中学校の1・2年生約160人が参加して植樹祭を開催しました。



▲幸田グリーンフェスin六栗に参加した皆さん



▲南中生による植樹の様子

金メダルに輝く

第36回アピリンピック金メダル獲得報告 **11/21**



▲見事、金メダルを獲得した大野さん

10月28日～30日に山形県で開催された第36回アピリンピック（全国障害者技能競技大会）の電子機器組立部門でデンソー幸田製作所に所属する大野公輔さんが金メダルを獲得し、その報告に来庁されました。

事前に示されている電子機器の組み立てを4時間の制限時間内に完成させて、その正確さと美しさを問われる競技。大野さんは普段から社内で行われている競技会に積極的に参加しており、全国大会の舞台でも特に緊張することはなかったと笑顔。そして、2年後に沖縄県で開催される大会で2位までに入り、日本代表として国際大会に出場し、金メダルを取ることが自分の目標と教えてくれました。

フォトニュース

広報直通ダイヤル(63) 5132
FAX(63) 5139
E-mail:kikakujo@town.kota.lg.jp



このマークは、「こうた健康マイレージ」ポイント対象事業の印です。詳細は、保健センターなどで配布しているチラシ、町ホームページ等をご覧ください。

こうた健康マイレージ
5
ポイント

キッズ・子育て

親子で人形劇を見よう！

「くりくりひろばに人形劇団「むすび座」が来るよ！小さなお子さんが分りやすい内容のお話です。親子で楽しいひと時を過ごしませんか？

とき 2月3日(金)午前10時30分～11時
ところ 上六栗子育て支援センター

(くりくりひろば)

内容 人形劇『ミ〜くんのいやいやいや』
対象 町内在住で就園前の幼児とその保護者 *内容的には1歳半以上のお子さん対象です。

定員 30組 *先着順

参加費 無料

申込み 1月23日(月)

～1月27日(金)に

上六栗子育て支援センター

(くりくりひろば)

☎62-8333へお申し込みください。



「くりくりボランティア」を募集します！

お子さんから少し手が離れて時間がとれるようになったあなた！支援センターの職員と一緒に「あったかひろば」を盛り上げたり、各講座の託児やおはなしの会の手伝いをしていただけませんか？ボランティアの助けをお借りして、今後楽しい事業を行っていきたくと考えています。説明会と一緒に参加し、会を行いますので、ぜひ、ご参加ください。

(くりくりひろば)

参加費 無料

申込み 1月23日(月)

～2月6日(月)に

上六栗子育て支援センター

(くりくりひろば)

☎62-8333へお申し込みください。



「あったかひろば」においでよ！

時間 午前10時～11時
内容 からだを使ってあそび！
対象 町内在住で就園前の乳幼児とその保護者
参加費 無料
申込み 当日会場で受け付けします。
問合せ 上六栗子育て支援センター(くりくりひろば)

☎62-8333

とき	ところ
2月7日(火)	坂崎保育園
2月8日(水)	大草保育園
2月14日(火)	わしだ保育園
2月15日(水)	菱池保育園
2月21日(火)	幸田保育園
2月22日(水)	豊坂保育園
2月28日(火)	深溝保育園
	里保育園



情報あらかると

今月の税金と料金納付

- 町県民税……………第4期分
- 国民健康保険税……………第7期分
- 後期高齢者医療保険料…第7期分
- 上下水道使用料……………11・12月分
- 保育料……………1月分
- 町営住宅家賃……………1月分
- 児童クラブ育成料……………12月分
- *納入期限……………1月31日(火)

便利な口座振替の利用を！

(申請は税務課または町内金融機関で)

11月の事故・犯罪状況

	人数	累計【1～11月】
死亡	1	2
重傷	1	3
軽傷	17	142
合計	19	147

事故

	件数	累計【1～11月】
侵入盗	7	43
車両盗	2	48
その他	7	78
合計	16	169

犯罪

11月の火災・救急件数

	件数	累計【1～11月】
建物	0	3
林野	0	1
その他	2	7
合計	2	11

火災

	件数	累計【1～11月】
急病	82	892
交通	6	103
その他	27	354
合計	115	1,349

救急

申込み・問合せに関しては、役場および各施設
閉庁日、閉館日がありますのでご注意ください。

幸田町役場 ☎62-1111(代)
FAX63-5139

講座

幸田町生涯学習講座「愛知大学 オープンカレッジ」を開催します

日本は戦後、急速な経済発展を遂げ、
今や「金融」「投資」など経済に関する
言葉を耳にしない日はないほど情報が溢
れています。そんな毎日の中で、聞き馴
染んだ「経済」について知っているつも
りになって満足していませんか？

もしかしたら「今さら聞けない」なん
て思っている人も多いのかもしれない。
わかっているようで難しい、ちょっ
ととっつきにくそうな「経済学」につい
て、「自分たちの暮らしとお財布は地域
や世界とつながっている」というへら
い、もっと気楽に考えてみませんか？

世界を身近に感じながら、「地域発展」
や「地域振興」についても一緒に考えて
みましょう。きっと、新しい発見や今ま
でと違う考え方をしている自分に出会え
るはずです。

オープンカレッジは、学生気分を味わ
うだけではなく、みんなに話したくなる
ような最新の情報がいっぱい詰まっ
ていますよ。

とき ①2月18日、②2月25日、③3月
4日、④3月11日、すべて土曜日
全4回 午後1時30分～3時30分

ところ 中央公民館 ホール

テーマ 「へらへらと経済学」今後のへら
へらと地域の課題～

①「責任ある投資と消費」が素敵な社
会をつくる！

②地域を元気にする流通・マーケティング

③身近な地域のお金（地域の共同家計）

④幸福の経済学～賢い生活と地域の発展～

定員 100人 *先着順

講師 ①地域政策学部教授 鈴木誠氏

②経営学部准教授 太田幸治氏

③地域政策学部教授 西堀喜久夫氏

④経済学部教授 國崎稔氏

受講料 500円

申込み 1月27日(金)までに生涯学習課

生涯学習グループ(内線196)へお
申し込みください。

お知らせ

幸田町児童・生徒作品展を 開催します

町内小中学生の図工・美術・技術・家
庭科の作品を広く保護者や地域住民に紹
介することで、図工・美術・技術・家庭
科教育発展の一助とするために、作品展
を開催します。

とき 2月15日(水)～22日(水)

午前9時～午後7時*ただし、20日

(月)は休館日、15日(水)は午後4

時から、22日(水)は午後3時まで

ところ 町立図書館ギャラリー

内容 図工・美術、技術・家庭科の授業

で制作した優秀な作品を展示

問合せ 学校教育課 学校指導グループ

(内線424)

郷土資料館季節展示「おひなさま」

郷土資料館では3月3日の桃の節句にあわせて御殿ひな人形や土人形などのひな人形を展示します。
昔懐かしい素朴な人形を観覧しながら、春の訪れを感じてください。

また今年も、三河各地の博物館・資料館と合同でスタンプラリーを開催します。ぜひご参加ください。

とき 1月28日(土)～3月20日(月・祝)
ところ 郷土資料館 展示室
開館時間 午前10時～午後5時(正午～午後1時は閉館)
休館日 毎週月曜日
入館料 無料
そのほか 1月12日(木)～28日(土)、3月21日(火)～4月3日(月)
は展示替えのため臨時閉館となります。
問合せ 生涯学習課 生涯学習グループ(内線195)
郷土資料館 ☎62-6682



お知らせ

明るい選挙啓発ポスター 入選作品展を開催します

町内小中学生の作品36点を展示します。
 とき 1月26日(木)～2月5日(日)
 午前9時～午後7時 *初日は正午から、最終日は午後4時まで
 ところ 町立図書館ギャラリー
 そのほか 子ども会書き初め作品展1月26日(木)～29日(日)・東日本大震災パネル展2月1日(水)～5日(日)も同時に開催します。
 問合せ 幸田町選挙管理委員会(総務課内、内線361)

高齢者の交通安全に関する 標語を募集します

募集期間 1月31日(火)まで
 応募条件 町内在住の65歳以上の人
 応募方法 ①官製はがきによる応募
 (〒444-0864岡崎市明大寺町字銭堤4-1岡崎警察署交通課交通総務係)
 ②役場防災安全課に持参
 *いずれも、作品と住所、氏名、年齢電話番号を記載の上ご応募ください。
 優秀作品の選考 応募作品の中から、優秀作品を選考し、岡崎警察署で表彰を行う予定です。
 作品について ①未発表のオリジナル作

品に限りません。

- ②一人一作品まで(返品しません)
- ③応募作品の著作権・使用検討の一切の権利は、岡崎警察署に帰属となります。
- ④入選作品は、警察署の実施する啓発活動などに活用します。

そのほか 標語、川柳の内容は、高齢者の事故防止に関するもので、車や自転車の運転、道路での歩行などを取り扱ったものとしてください。

問合せ 岡崎警察署交通課交通総務係
 ☎58-0110(内線412)

予備自衛官補募集のお知らせ

普段は、社会人や学生であっても、いざという時に自衛官として社会のため貢献したい人を対象に平成29年度の予備自衛官補を次のとおり募集します。

応募資格 【一般】18歳以上34歳未満の人
 【技能】18歳以上で国家免許資格などを有する人(資格により53歳未満～55歳未満の人)

受付期間 1月8日(日)～4月8日(土)
 試験日 4月15日(土)～19日(水)のいずれか1日を指定

問合せ 自衛隊岡崎出張所 ☎58-00095
 (平日の午前10時～午後6時30分)

幸田土地改良区財務状況の 公表を行います

平成28年12月7日開催の平成28年度臨時総代会において、平成27年度決算が原案どおり可決されました。その財務状況を公表します。

とき 1月10日(火)～23日(月)
 *役場執務時間中に限る

ところ 役場2階 幸田土地改良区
 問合せ 幸田土地改良区(内線268)

幸田町公共下水道事業計画 変更案の縦覧

幸田町公共下水道事業計画変更案(矢作川処理区、南部処理分区)を縦覧します。
 縦覧期間 1月16日(月)～30日(月)
 *役場執務時間中に限る

縦覧場所 役場2階下水道課
 そのほか 住民および利害関係者は、縦覧期間中に意見書を提出することができます。

問合せ 下水道課工務グループ(内線243)

幸田町認知症カフェ開催

認知症カフェは、認知症の症状がある人とその家族、地域の人、専門職の人など、誰もが気軽に参加して、お話できる場所です。入退場は自由。事前の申込みは必要ありません。

とき 3月10日(金)午後1時～3時
 ところ まどかの郷(幸田町大字野場字石荒23)

参加費 100円(飲み物代)
 問合せ 幸田町地域包括支援センター

☎62-7331



幸田町役場 ☎62-1111(代)
FAX63-5139

「こうした健康マイレージに チャレンジ！」相談会

とき 1月5日(木)、12日(木)、18日
(水)、26日(木) 午前9時～11時30分
ところ 保健センター

内容 こうした健康マイレージチャレンジ
方法、チャレンジシートの記入方法、
ポイント獲得方法などの相談、チャレ
ンシートの提出受付など

対象 20歳以上

持ち物 「こうした健康マイレージチャレ
ンシート」(お手持ちの物がある人)、
各種健診や健康教室などの参加日が分
かるもの

そのほか 「こうした健康マイレージチャレ
ンシート」は、保健センターなどで
配布しています。「こうした健康マイレ
ージ」の詳細は、チラシ、町ホームページ
または広報7月号をご覧ください。
なお、応募の締め切りは**1月31日(火)**
です。お急ぎください！

問合せ 健康課健康増進グループ(内線181)

農業委員と農地利用最適化 推進委員を募集します

農業委員と農地利用最適化推進委員を
公募および推薦方式で募集します。詳し
くは町ホームページをご覧ください。
お問い合わせください。

募集期間 1月26日(木)～2月20日(月)

問合せ 農業委員会(産業振興課内、

内線263)

小中学校体育施設を利用したい人は登録を忘れずに

平成29年度に学校体育施設を利用したい団体はスポーツ開放利用登録が必要です。未登録の団体は施設を利用できませんので必ず登録してください。また、継続して利用したい場合も再度登録が必要です。

とき 2月5日(日) 午後5時～7時

ところ 中央公民館 ホールA

対象 町内在住または在勤者で、10人以上で構成されていて、定期的に活動している団体
*成人の責任者が含まれていること

利用料 1団体12,000円/年

持ち物 利用登録申請書、構成メンバー表、団体責任者の印鑑、管理指導員報告書(管理指導員になる人のみ)

そのほか 新規で登録する団体はほかにも提出する書類や登録要件がありますので、事前にお問い合わせください。

問合せ 生涯学習課 スポーツグループ(内線192)



公立高校体育施設のスポーツ開放利用登録をご希望の人へ

幸田高校の体育施設の開放事業を行っています。町立小中学校とは利用方法が異なりますので、利用を希望される団体は別途登録をすることが必要です。

利用可能施設および種目

体育館：バレーボール、ソフトバレーボール、バドミントン、バスケットボールなど(フットサルは不可)

武道場：卓球、剣道など(柔道は不可)

利用可能日および時間

平成29年4月1日～平成30年3月31日の間で、高校の認めた日の午後7時30分～午後10時

利用できる者

県立高等学校体育施設スポーツ開放利用登録団体として幸田町教育委員会から登録証を受けた団体

利用方法

登録団体は、町教育委員会へ利用日の属する日の初日2カ月前から2週間前までに利用申請書の提出が必要です。体育施設実費使用料として、利用1回につき、体育館で600円、武道場で120円を徴収します。

*利用希望団体は、新規登録のために提出いただく書類や登録要件があり、利用方法も小中学校体育施設とは異なりますので、詳しくは事前にお問い合わせください。

*利用登録受付については、小中学校体育施設利用と同じ日程で行います。

問合せ

生涯学習課 スポーツグループ(内線192)

お知らせ

心の病気を抱える人の 家族の相談会を開催します

ひきこもっている子どもにどう声をかけたらいいの？ どうして仕事をしないの？ 1人ではなく、同じように悩んでいる人がいます。まずは、専門の相談員にご家族の悩みを話してみませんか。

とき 1月17日（火）午後1時30分～3時

ところ つどいの家1階 図書室

内容 精神保健福祉士などが相談に応じます。参加者が複数の場合は、ご家族同士の交流会も開催します。

参加費 無料

申込み 不要

そのほか 毎月第3火曜日に開催します。お気軽にご参加ください。

問合せ 福祉課福祉グループ（内線151）

心の病気を抱える人の 「憩いの場」

とき 1月17日、24日、31日、2月7日

14日（通年、毎週火曜日）午後1時30分～4時

ところ つどいの家1階 図書室

内容 つつ病、統合失調症など心の病気を抱える人の集まりの場です。スタッフ（精神保健福祉士、保健師など）とお茶を飲みながら、日々の生活のこと、

悩みなどを話したり、ゲームや工作などをしながら時間を過ごします。

第3火曜日には、理学療法士による簡単なストレッチを行います。

対象 町内在住で心の病（つつ病、統合失調症、パニック障害など）がある人

参加費 無料

そのほか 予約は不要です。つどいの家へ直接お越しください。

問合せ 福祉課福祉グループ（内線151）

手話言語の普及及び障害の特性に応じたコミュニケーション手段の利用の促進に関する条例が施行されました

すべての県民が、障害の有無によって分け隔てられることなく、相互に人格と個性を尊重し合いながら共生する社会の実現に寄与することを目的とする、「手話言語の普及及び障害の特性に応じたコミュニケーション手段の利用の促進に関する条例」が、9月定例愛知県議会において可決され、平成28年10月18日に施行されました。

対象とするコミュニケーション手段

手話、要約筆記、点字、触覚を使った意思疎通、筆談、代筆、音訳、平易な言葉、代読、実物又は絵図の提示、重度障害者用意思伝達装置等

基本理念

① 障害の有無に分け隔てられることなく、相互に人格と個性を尊重し合うこと

とが重要であるとの認識のもとに普及や利用の促進を行うこと。

② 手話が独自の体系を有する言語であり、手話を使い日常生活又は社会生活を営む者が受け継いできた文化的所産であることを認識して普及を行うこと。

③ コミュニケーション手段を利用することの重要性を認め、選択の機会の確保と利用の拡大が図られること。

そのほか 条例の全文は、愛知県ホームページからご確認いただけます。

問合せ 愛知県障害福祉課地域生活支援グループ ☎052-954-6317
FAX番号 052-954-6920

介護予防ボランティア スキルアップ研修会



「音楽&運動融合療法プログラム」を取り入れた研修会を開催します。介護予防活動に役立てるために参加しませんか。

とき ① 2月22日（水）午前10時～11時30分、② 3月15日（水）午前10時～11時30分 *2回連続講座

内容 ① 「口腔ケアと健康管理」～肺炎を予防しましょう～

② 「ミュージックサーフィンで介護予防」～音楽の波に乗ってアンチエイジング～

ところ 中央公民館ホール

対象 町内在住または在勤で、介護予防のボランティア活動をしている人、あるいは、介護予防のボランティア活動に関心のある人

幸田町役場 ☎62-1111(代)
FAX63-5139

65歳到達者の介護保険 被保険者証交付説明会

とき 1月19日(木) 午前10時～11時
ところ 保健センター2階視聴覚室
対象 昭和27年2月2日～昭和27年3月
1日生まれの人
持ち物 筆記用具、介護保険料の口座振
替を希望される場合は預金通帳と届出
印をご持参ください。
問合せ 福祉課介護保険グループ
(内線154)

**高齢者社会参加促進事業
合同説明会を開催します**
とき 1月31日(火) 午前11時～午後4時
ところ 刈谷市産業振興センター1階
あいおいホール
内容 NPO、ボランティア、シルバ
人材センター等の団体の活動内容を紹
介します。
対象 社会参加に興味のある高齢者
問合せ 愛知県高齢福祉課生きがい
グループ ☎052-954-6285

定員 50人
講師 音楽療法士 古川洋子氏、介護予防
運動指導員 村井博史氏
持ち物 タオル、水分補給できるもの
そのほか 動きやすい服装でご参加くだ
さい。
申込み 1月16日(月)～2月10日(金)
に幸田町地域包括支援センターへ電話
でお申込みください。 ☎62-7331

おめでとうございます (叙勲・県表彰・県教育表彰)



鈴木正親氏が秋の叙勲で瑞宝小綬章(教育功労)を受章

平成28年11月3日付けで発表された秋の叙勲で、元安城農林高等学校校長の鈴木正親氏(久保田区在住)に瑞宝小綬章が賜与されました。11月10日に東京の国立劇場で伝達式が行われた後、皇居で拝謁が行われました。

鈴木氏は平成9年4月1日から4年間、愛知県立半田農業高等学校の校長を務められ、その後、平成13年から6年間、県立安城農林高等学校の校長を務められたほか、愛知県教育委員会にも6年間務められるなど教育の振興発展に貢献されました。



近藤徳光氏が愛知県表彰(地方自治功労)を受賞

平成28年11月18日に愛知県庁で行われた第68回愛知県表彰式で、前町長の近藤徳光氏(荻区在住)が、知事から表彰を受けられました。

近藤氏の受賞は、平成10年8月～平成22年8月の3期12年間にわたり、町長として公共の福祉増進に努め、防災行政の推進および都市基盤の整備などに尽力し、愛知県町村会会長および全国町村会副会長をはじめ、数多くの団体の会長を兼務されるなど、地方自治の進展に貢献された功績によるものです。



内田浩氏が愛知県教育表彰を受賞

平成28年11月18日に愛知県庁で行われた第68回愛知県教育表彰式で、前教育長の内田浩氏(荻区在住)が、県教育長から表彰を受けられました。

内田氏の受賞は、平成8年4月～平成14年3月までの6年間にわたり県教育委員会に務められ、平成17年10月～平成25年9月の8年間に町教育長を務められるなど、愛知県の教育振興発展に貢献された功績によるものです。

お知らせ

平成28年分住宅借入金等特別控除の確定申告説明会

とき 2月8日(水)～2月15日(水) (土日は除く)午前9時～午後4時

* 申告書の作成には時間を要しますので午後3時30分までにお越しください。

ところ 岡崎合同庁舎5階共用大会議室 (岡崎市羽根町・シビックセンター隣)

対象 ①給与・年金所得者で、平成28年中に住宅ローンなどを利用して住宅(居住用)を新築・購入または増改築し一定の要件に該当される人
②平成28年中に住宅取得等資金の贈与を受けた人

そのほか 平成28年分以降の申告書にはマイナンバーの記載および本人確認書類の提示または写しの添付が必要になります。必要な書類などについての質問は、岡崎税務署へお問い合わせください。

問合せ 岡崎税務署 ☎58-6511

* 税務署では電話受付を自動音声により案内しています。

償却資産の申告は1月31日までに

事業を営んでいる法人・個人は、1月1日現在で町内に所有する償却資産(法人税・所得税の損金または必要経費に算入される減価償却する資産)を1月31日(火)

までに申告してください。

新たに償却資産を取得した人で申告用紙が必要な場合や申告の内容などでご不明な点がある場合はお問い合わせください。

問合せ 税務課資産税グループ(内線163)

平成28年中に納めた保険税(料)をお知らせします

平成28年1月～12月に幸田町に納めた国民健康保険税、後期高齢者医療保険料、介護保険料の金額を記載した「お知らせ」を1月下旬に発送します。所得税の確定申告などで社会保険料控除を申告する際にご利用ください。

問合せ 国民健康保険税は保険医療課国民健康保険グループ(内線142)、後期高齢者医療保険料は保険医療課医療グループ(内線144)、介護保険料は福祉課介護保険グループ(内線155)、社会保険料控除は税務課町民税グループ(内線162)

給与支払報告書の提出期限は1月31日です

平成28年中に給与などを支払った事業所・個人事業主は、給与支払報告書の提出が必要です。この報告書は、従業員の町民税・県民税の適正課税に必要な書類ですので、忘れずに提出してください。

提出先は、給与などの支払いを受ける人の1月1日現在の住所地の市町村です。中途退職者やパート従業員の給与支払報告書の提出も忘れずにお願いします。

問合せ 税務課町民税グループ(内線161)

e-Taxで確定申告する人はマイナンバーカードの申請をお早めに

住民基本台帳カード内の電子証明書は3年の有効期間内であれば引き続きe-Taxでご利用できます。確定申告前に有効期間が満了する人は、申告の期限(所得税等は3月15日になります。)に間に合うようお早めに準備してください。

* マイナンバーカードは、申請してから交付されるまで1カ月半程度かかります。

問合せ 税務課町民税グループ(内線161)

所得税の還付申告は1月からできます

平成28年分の所得税および復興特別所得税の還付申告書は、平成29年1月1日(日)から税務署へ提出することができます。(税務署の開庁日は、相談および申告書の受付を行っていません。)

また、還付申告書は、確定申告期間とは関係なく、その年の翌年1月1日から5年間提出することができます。たとえば、平成28年分の還付申告書は、平成33年12月31日まで提出することができます(平成23年分以前の還付申告はできません)。

なお、平成29年2月16日(木)～3月15日(水)は役場でも還付申告を受け付けますが、それ以外の期間は、岡崎税務署へ申告書を提出してください。

問合せ 税務課町民税グループ(内線161)

幸田町役場 ☎62-1111(代)
 FAX63-5139

固定資産税における減免制度のご案内

固定資産税・都市計画税の減免について、納税義務者が次の対象および要件に該当する場合に申請により減免を受けられます。

	対 象	要 件	減免される額		
1	貧困により生活のため公私の扶助を受ける者の所有する固定資産	(1)生活保護	生活保護法第11条第1項各号に掲げる扶助を受ける者	扶助を受けることとなった日からその理由が消滅した日までの間に到来する納期に係る固定資産税・都市計画税 申請日以降に到来する納期に係る固定資産税・都市計画税	
		(2)母(父)子世帯	幸田町母子家庭等医療費の支給に関する条例に規定する母(父)子世帯		・世帯全員の居住用の固定資産の面積の合計が、家屋120㎡、土地240㎡を超えないこと ・居住用以外の固定資産を所有していないこと ・世帯全員の町民税が非課税であること
		(3)高齢者世帯	①65歳以上の単身世帯 ②65歳以上の者のみで構成された世帯 ③65歳以上の者と18歳未満の者で構成された世帯 ④65歳以上の者と18歳以上の者が幸田町心身障害者医療費助成の受給者を扶養している世帯		
		(4)障がい者	幸田町心身障害者医療費助成の受給者又は幸田町後期高齢者福祉医療費助成の受給者		
2	公益のために直接専用する固定資産(有料で使用するものを除く。)	地縁による団体もしくはこれに準ずる団体が所有し、専ら当該地域の住民行事などの公共の用に供する公民館、集会所その他これらに準ずる固定資産を所有していること	当該事実該当する事由が発生した日から当該事由が消滅した日までの間に到来する納期に係る固定資産税・都市計画税		
3	災害により著しく価値を減じた固定資産	震災、風水害、落雷、火災、そのほかこれらに類する災害により著しく価値を減じた固定資産を所有していること	災害が発生したことにより固定資産税・都市計画税の減免を受けようとする申請があった日以後に到来する納期に係る固定資産税・都市計画税で、土地については被害面積、家屋については被害金額の割合に応じた額		

問合せ 税務課 資産税グループ (内線 163)

民生委員・児童委員の皆さんを紹介します

平成28年12月2日、民生委員・児童委員辞令伝達式が役場4階会議室で開催されました。任期は平成28年12月1日～平成31年11月30日です。

委嘱された民生委員・児童委員の皆さんをご紹介します。(敬称略)

番号	担当地区	氏名
1	長嶺・久保田	藤江 三代 子
2	坂崎	黒柳 一郎
3	〃	小山 百合 子
4	〃	平岩 耕一
5	大草	足立 和彦
6	〃	鈴木 木君 代
7	〃	山田 下好美
8	〃	芳野 富三 夫
9	高力	伊與田 和代
10	鷺田	小林 一夫
11	新田・鷺田	津曲 鈴子
12	鷺田	成瀬 操
13	岩堀	永田 滋子
14	〃	酒井 不二 代
15	〃	塩谷 久和
16	〃	本田 一恵
17	〃	足立 四郎
18	横落	山本 康代
19	〃	佐藤 恵一
20	荻	小野 真理 子

番号	担当地区	氏名
21	芦谷	井 富夫
22	〃	草次 誠
23	〃	坂口 秀子
24	〃	名倉 玲子
25	幸田	高山 幹代
26	桜坂	井上 美貴 子
27	里	伊藤 光幸
28	〃	音部 年秀
29	市場	岩瀬 秋雄
30	〃	鶴田 悦子
31	逆川・市場	三浦 絹子
32	海谷	和田 八重 子
33	野場	手嶋 修子
34	永野・野場	山本 み子
35	六栗	渡邊 勝子
36	〃	松橋 香織
37	上六栗	平野 ミツ子
38	須美・桐山	平岩 聖久
39	坂崎/幸田	小林 まさ子
40	中央/荻谷	竹村 佐代子
41	深溝/豊坂	志賀 万里子



民生委員・児童委員とは

民生委員は厚生労働大臣から委嘱をされ、それぞれの地域において、常に住民の立場に立って相談に応じ、必要な援助を行い、社会福祉の増進に努めることを目的とし、「児童委員」を兼ねています。

児童委員は、地域の子どもたちが元気に安心して暮らせるように、子どもたちを見守り、子育ての不安や妊娠中の心配ごとなどの相談・支援などを行います。また、一部の児童委員は児童に関することを専門的に担当する「主任児童委員」の指名を受けています。

*名簿番号39～41の3人は主任児童委員で、担当地区は小学校区が記載してあります。

問合せ 福祉課 福祉グループ (内線151)

幸田町役場 ☎62-1111(代)
FAX63-5139

町営住宅の入居者を募集します【福祉枠】

住宅名・募集戸数および入居指定日

- ・ 神山住宅A棟（平成5年度建設）：1戸（2階）
- ・ 〳 B棟（平成4年度建設）：2戸（2、3階）
- ・ 〳 C棟（平成3年度建設）：1戸（3階）
- ・ 深溝住宅（昭和61年度建設）：1戸（3階）
- ・ 入居指定日：平成29年3月1日

入居資格【福祉枠】

以下のすべてに該当する人が申し込みできます。

- ・ 幸田町営住宅条例に基づき、収入基準に適合していること。
- ・ 現に住宅に困窮していることが明らかなこと。
- ・ 町民税などを滞納していないこと。
- ・ 下表に示すいずれかの福祉枠該当世帯であること。

受付期間・場所

- ・ 平成29年1月4日（水）～23日（月）の開庁日
- ・ 役場2階 都市計画課

●その他

- ・ 希望者には1月4日（水）から募集概要を配布します。
- ・ 応募者多数の時には、申請者による抽選で決定します。
- ・ 家賃は収入に応じ規定により算出します。

神山・深溝住宅

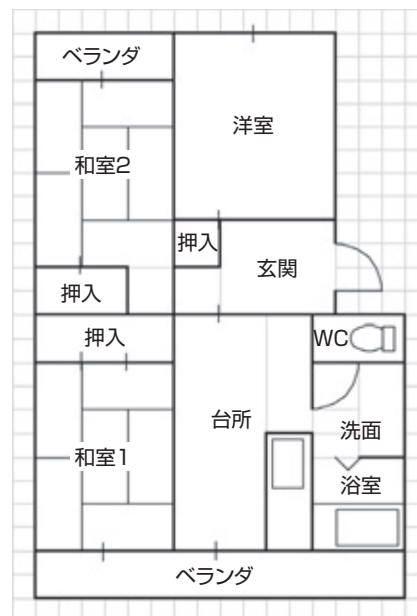

間取図：3DK（和室6畳×2、洋室×1）

福祉枠該当世帯	要件
寡婦（寡夫）世帯	配偶者のない女子または男子で、20歳未満の子を扶養している世帯です。 （同居家族のうち20歳以上で、かつ、経常的収入を得る職業に就いている者がいるものを除く。）
高齢者世帯	60歳以上(申込者)の老人世帯（同居する親族は、その配偶者、18歳未満の児童、60歳以上の方だけです）です。
心身障がい者世帯	申込者本人又は同居家族の中に中度(B・3度)以上の知的障がい、中度(2級)以上の精神障がい、4級以上の身体障がい、又は恩給法別表第1号票ノ3第1款症以上の障がいがある戦傷病者がいる世帯です。
引揚者世帯	引揚者給付金等支給法に規定する引揚者又は未帰還者留守家族等援護法に規定する未帰還者で、帰還した方がいる世帯です。
炭鉱離職者世帯	炭鉱離職者の方で、現在雇用促進住宅に居住している方、又は公共職業安定所の紹介より就職してから2年経過していない方の世帯です。
その他	原子爆弾被爆者世帯、ハンセン病療養所入所者等世帯、多子世帯、子育て世帯、DV被害者世帯、犯罪被害者等世帯等。 ※各世帯の詳しい要件についてはお問い合わせください。

問合せ 都市計画課 計画整備グループ（内線222）

パブリックコメント

第3次幸田町食育推進計画（案）にご意見をお寄せください

計画内容 平成29年度～平成33年度（5年間）までを計画期間とする本町において食育を進めていく上での指針とする計画

応募資格 町内在住・在勤・在学の人、または町内に事業所を有する個人・法人・そのほかの団体

提出期間 平成29年1月20日（金）～2月20日（月）

提出方法 郵便番号・住所・氏名・電話番号をご記入し、直接持参・郵送・FAXまたはEメールで産業振興課商工観光グループへご提出ください。

〒444-0192 幸田町役場産業振興課

Eメール：sangyo@town.kota.lg.jp FAX：63-5129

意見などの取扱い 住所や氏名などは公表しません。意見の概要や町の考え方を公表します。（個別への回答は行いません）

計画（案）の閲覧場所 産業振興課（役場執務時間中に限る）または町ホームページ（<http://www.town.kota.lg.jp/>）でご覧になれます。

政策などの実施・施行までのながれ

パブリックコメント（意見公募手続）とは？

町の基本的な政策などの策定にあたり、その案を公表し、みなさんから政策などに対する意見や情報を求め、提出された意見を考慮して意思決定を行うとともに、町の考え方を公表する一連の手続きをいいます。

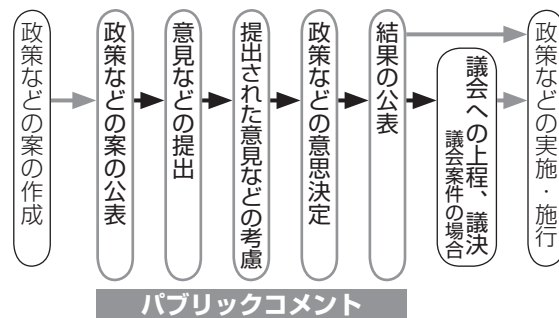

問合せ 産業振興課 商工観光グループ（内線261、262）

ケーブルテレビ『幸せのめぐみ』紹介レシピ

幸田町の生産者の皆さんが、大切に作っている農産物を使った料理をこうした食生活改善ボランティアが紹介します。

【大豆のつくね】

材料（10個分）

ゆで大豆	200g	A	薄力粉	大さじ2
長ねぎ	1本		水	大さじ1/2
おろし生姜	小さじ1/2		塩	小さじ1/4
ししとう	6本		こしょう	少々
青じそ	4枚	B	みりん	大さじ1
長芋	45g		しょうゆ	大さじ1
サラダ油	大さじ1		砂糖	大さじ1/2
酒	大さじ1			



《作り方》

- ①長芋は5mm角に切って、ゆで大豆と一緒にポリ袋に入れ、たたいてつぶし、ボウルに入れる。
- ②分量の半分の長ねぎをみじん切りにし、おろし生姜、Aとともに①に加え練り混ぜ、10等分にして平たく丸める。
- ③ししとうは縦に切れ目を入れ、残りの長ねぎは食べやすい大きさに切る。
- ④フライパンにサラダ油を熱し、②を焼きつける。フライパンの空いているところに、③のししとうと長ねぎを焼き、焼き色がついたら取り出す。
- ⑤つくねは両面に焼き色を付け、酒を振り入れ蒸し焼きにする。④のししとう、長ねぎとBを入れ、とろみがつくまで煮詰めからめる。お好みで串に刺し、白ごま、青のり、七味唐辛子をふる。

問合せ 健康課 母子保健グループ（内線184）

申込み・問合せに関しては、役場および各施設
 開庁日、閉館日がありますのでご注意ください。

幸田町役場 ☎62-1111(代)
 FAX63-5139

第20回こうた凧揚げまつり 写真コンテスト開催！

- 主催** こうた凧揚げまつり実行委員会
募集期間 1月11日(水)から19日(木)まで *期間内必着
対象 まつり当日に、まつり会場及びその付近で撮影された、まつりに関する
 写真で未発表のもの
資格 プロ・アマを問いません。
規格など ・カラープリント四つ切（デジタル写真はA4判可）の単品写真（組写
 真は不可）とします。
 ・ワイド判、日付入り、合成、削除、修正等をした写真は不可とします。
 ・人物を撮る場合は、本人の同意が得られていることとします。
 ・一人につき3点まで応募を受け付けます。



審査・表彰

- 賞** 町長賞、議長賞、教育長賞、実行委員会長賞 ほか
審査 主催者にて厳正に審査します。
発表 入選者には通知を送ります。また「広報こうた」3月号で掲載を予定しています。
表彰式 2月2日(木)に開催します（入選者は出席していただきます。）

注意事項

- ①応募作品は、原則返却しません。
- ②入選作品の著作権および使用権は、主催者に帰属することとし、入選作品は、まつりのPRなどに使用する場合があります。
 なお、使用時には写真を加工する場合があります。
- ③入選者は、入選通知があり次第、速やかに作品のネガ、ポジまたは電子データ（CD-R：保存形式はJPEGに限る）を提出してください。提出の無い場合は入選を取り消す場合があります。
- ④主催者は、応募者の個人情報をも本目的以外には使用しません。
- ⑤万が一、大凧が墜落した場合、命の危険が生じる可能性がありますので、大凧エリアへは入り込まないようにお願いします。

応募方法 ページ下部の応募票に必要事項を記入して作品裏面に貼付し、郵送または持参により応募してください。

応募先 〒444-0192（住所不要）幸田町教育委員会生涯学習課内
 こうた凧揚げまつり実行委員会 写真コンテスト係 宛

問合せ こうた凧揚げまつり実行委員会事務局（幸田町教育委員会生涯学習課内、内線195）

第20回こうた凧揚げまつり 写真コンテスト 応募票		第20回こうた凧揚げまつり 写真コンテスト 応募票		第20回こうた凧揚げまつり 写真コンテスト 応募票	
題名	区分（フィルム／デジタル）	題名	区分（フィルム／デジタル）	題名	区分（フィルム／デジタル）
ふりがな		ふりがな		ふりがな	
氏名		氏名		氏名	
住所	〒	住所	〒	住所	〒
電話番号		電話番号		電話番号	
撮影年月日	平成 29年 1月 8日	撮影年月日	平成 29年 1月 8日	撮影年月日	平成 29年 1月 8日

寄付

寄付ありがとうございます (敬称略)

幸田町へ

どんぐり鉄道／金50,000円
JAあいち三河農業協同組合／
軽自動車1台・車いす10台・非常
食2,016食

幸田町社会福祉協議会へ

稲吉光夫(横落)／金2,000,000円
㈱石原組従業員一同／金1,200円



よってきん! 道の駅 筆柿の里・幸田

あけましておめでとうございます

旧年中は格別の厚情を賜り、まことにありがとうございました。
おかげをもちまして、昨年中は多くの皆さまにご来駅いただき、
順調に運営することができました。今年度も農産物などの豊富な品
ぞろえや新商品の販売等、より魅力的なイベントを行うなど、皆さ
まのご来駅を心よりお待ちしております。
本年もどうぞよろしくお願いいたします。

初売りを1月3日(火)に開催します!

毎年好評をいただいている甘酒の無料配布を午前10時頃から
予定しております。
*甘酒はなくなり次第終了します。



問合せ 道の駅 筆柿の里・幸田 ☎63-5171 (担当:手嶋)

毎月の相談

●行政相談

とき 毎月第3水曜日 午前9時～正午
ところ 福祉サービスセンター
問合せ 総務課法規G(内線361・362)

●人権相談

とき 毎月第1水曜日 午前9時～正午
ところ 福祉サービスセンター
問合せ 住民課住民窓口G(内線122)

●消費生活相談

▼幸田町(電話相談可)
とき 第2・第4金曜日
午前10時～午後4時(正午から午後1時を除く)
*受付は午後3時30分まで
ところ 役場1階相談室2
そのほか 専門の女性相談員が対応します。
問合せ 企画政策課政策G(内線331)

▼西三河消費生活相談室

とき 毎週月～金曜日
午前9時～午後4時30分
ところ・問合せ 西三河消費生活相談室
☎27-0999

●多重債務相談

とき 毎週月～金曜日
午前9時～午後5時15分
ところ・問合せ 西三河消費生活相談室
☎27-0800

●司法書士法律困りごと相談(予約制)

とき 毎月第1・第3水曜日
午後1時～4時
ところ 福祉サービスセンター
1週間前までの事前予約が必要
問合せ 幸田町社会福祉協議会
☎62-7171

●無料法律相談(予約制)

とき 毎月第2木曜日 午後1時～4時
ところ 役場3階301会議室
問合せ 住民課住民窓口G(内線122)

●心配ごとお気軽相談(電話相談可)

とき 毎週水曜日 午前9時～正午
ところ 福祉サービスセンター
問合せ 福祉課福祉G(内線151)

●母子家庭相談(電話相談可)

とき 毎月第4木曜日
午前10時～午後4時
ところ 福祉サービスセンター
問合せ 福祉課福祉G(内線151)

●子育て相談(訪問相談可)

とき 月～金曜日 午前8時30分～午後5時
土曜日 午前8時30分～正午
(電話相談のみ)
ところ・問合せ 上六栗子育て支援センター
☎62-8333

●こどもの相談

とき 毎月第2水曜日
午前10時～午後4時
ところ 福祉サービスセンター
問合せ 福祉課福祉G(内線151)

●教育相談

とき 毎週火～金曜日
午前10時～午後6時
ところ 中央公民館教育相談室
問合せ TEL・FAX63-1188
Eメール soudan@sk2.aitai.ne.jp

●高齢者の相談(訪問相談可)

とき 月～金曜日(祝日除く)
午前8時30分～午後5時15分
ところ 福祉サービスセンター
問合せ 幸田町地域包括支援センター
☎62-7331

●認知症介護電話相談

とき 月～金曜日(祝日除く)
午前10時～午後4時
ところ 公益社団法人 認知症の人と家
族の会・愛知県支部
問合せ ☎0562-31-1911

●身体障がい者・知的障がい者更生相談

とき 身体障がい者 毎月第1・3木曜日
知的障がい者 毎月第2・4木曜日
ともに午前10時～正午
ところ・問合せ つどいの家
☎63-2941

●身体・知的・精神障害者相談

とき 月～金曜日(祝日除く)
午前8時30分～午後5時15分
ところ つどいの家1階相談室
相談員 社会福祉法人 愛慮協会職員
そのほか ご家庭への訪問相談も行って
います。(要予約)
問合せ 福祉課福祉G(内線151)
愛慮協会 生活支援センターこうた
☎63-1755

●精神保健福祉(心の病、心の健康) 相談

とき 月1回開催(要電話予約)
ところ・問合せ 西尾保健所健康支援課
☎0563-56-5241

●子どもの権利擁護委員会

とき 毎週月曜日～金曜日
午前8時30分～午後5時15分
問合せ こども課(内線133)
Eメール kodomo@town.kota.lg.jp

●国税に関する「電話相談センター」

とき 月～金(祝日、年末年始除く)
午前8時30分～午後5時
利用方法 ①岡崎税務署 ☎58-6511へ
電話 ②自動音声→「1」を押す
③自動音声→相談内容の番号を
押す

申込み・問合せに関しては、役場および各施設
閉庁日、閉館日がありますのでご注意ください。

人口動態 [H28.12.1現在]

総人口 40,484人 (前月比+41人)
内 男 20,471人 女 20,013人
世帯数 14,808世帯 (前月比+29世帯)
11月中の主な異動
出生 30人 (男 15人 女 15人)
死亡 21人 (男 9人 女 12人)
転入 156人 (男 85人 女 71人)
転出 128人 (男 73人 女 55人)

戸籍異動 11月届出分 (順不同・敬称略)

おめでとうございます

出生児	保護者	区
三浦 慎吾 (しんご)	謙太	横落
志賀 陽莉 (ひまり)	脩	岩堀
天野 比菜子 (ひなこ)	秀平	六栗
平田 結人 (ゆいと)	直輝	大草
長谷川 巧 (たくみ)	清隆・麻里奈	芦谷
丸山 大智 (たいち)	清	大草
志賀 柔斗 (なりと)	雄一	野場
原田 帆乃香 (ほのか)	太郎	高力
兼松 みなみ	学	岩堀
伊奈 菜 (しおり)	紀子	市場
広中 蓮都 (れんと)	克成	岩堀
雉野 佑真 (ゆうま)	太	岩堀
本田 彩椰 (あやな)	康晴	幸田
成田 琴葉 (ことば)	陽介	鷺田
上村 愛月 (あづき)	忠寛	市場
秋本 唯羽 (ゆわ)	高宏	市場
市村 莉緒菜 (りおな)	孝治	上六栗
横山 勇人 (ゆうと)	敦司	六栗
沖田 愛音 (あいの)	竜二	鷺田
鈴木 大 (ひろ)	択	芦谷
中島 和真 (かずま)	勇介	岩堀
田村 優実 (ゆうみ)	広秋	坂崎
中根 千依 (ちい)	哲也	横落
阿部 凜子 (りんこ)	泰巳	鷺田
小川 拓人 (たくと)	幸慈	市場
桐井 紳 (しん)	孝輔	岩堀

おくやみ申し上げます

死亡者	年齢	世帯主	区
鈴木 エツ	96	鈴木 良則	久保田
稲吉 春野	93	稲吉 修	桐山
神尾 しん	90	神尾 英明	大草
佐藤 弘	84	佐藤 弘	里
金澤 末野	89	金澤 秀和	坂崎
加藤 守久	79	加藤 守久	市場
加藤 和雄	88	加藤 一夫	芦谷
山本 文江	88	山本 勇	大草
佐竹 春子	56	佐竹 則男	坂崎
岩瀬 和弘	79	岩瀬 和弘	里
浅野 サト子	82	浅野 重雄	芦谷
稲吉 君江	84	稲吉 巖	荻
細井 政勝	87	細井 政勝	坂崎
牧野 文子	104	牧野 良司	幸田

※プライバシー保護のため、希望者のみ掲載しています。掲載希望の人は、届出時に住民課にお申し出ください。

幸田町役場 ☎62-1111(代)
FAX63-5139

シリーズ：地域の支え合い、助け合い 地域の底力 ⑩

シニア世代の頭と体の健康づくりをサポート 「脳の健康教室 学習サポーター」

町では、認知症の予防、仲間づくり、社会参加へのきっかけづくりなどを目的として「脳の健康教室」を実施しています。

教室で参加者と楽しくコミュニケーションをとりながら、簡単な読み書き、計算、教室の運営などをお手伝いしていただくボランティア・スタッフが「脳の健康教室 学習サポーター」です。教室では、脳のトレーニングだけでなく、体の体操も行っています。一緒に学習や運動をすることで、学習サポーターや学習者同士の会話も弾み、笑顔あふれる教室が開催されています。事前研修会を修了した22人の学習サポーターが、毎週1回開催されている教室で現在活躍しています。

学習サポーターは随時募集しています。あなたも、脳の健康教室学習サポーターに参加してみませんか。

問合せ 福祉課 介護保険グループ (内線156)



ケーブルTV 1月の番組案内 スマイル12チャンネル

- 『テレビ回覧板WEEKLY』(15分)
幸田町、蒲郡市の地域ニュース。毎週土曜日更新
(毎日9:00、12:00、15:00、17:00、19:00、22:00放送)
 - 『町の風景』(10分)
幸田町、蒲郡市の美しい風景をお届けします
1月14日(土)～27日(金)
 - 『ピューピル～こどものかたち～』(15分)
元気な子どもたちの様子をお届けします
1月28日(土)～2月10日(金)
 - 『店ばな工房』(15分)
幸田町、蒲郡市にあるお店を紹介します
1月21日(土)～2月3日(金)
 - ②～④は 期間中 1週目 9:15、12:30、19:15放送
2週目 12:15、18:00、22:15放送
 - 『マイ Home Town』(30分)
「私の町」をテーマにエリア内の情報番組
1月14日(土)～27日(金)
 - 『幸せのめぐみ』(15分)
今回は、幸田町の農産物「イチゴ」を紹介します
1月21日(土)～2月3日(金)
 - ⑤⑥は 期間中 1週目 9:30、19:30、22:30放送
2週目 10:30、15:30、21:30放送
- ★記録放送「幸田町、島原への友好交流の旅」
1月1日(日)・3日(火) 9:30、15:30、20:00放送
1月2日(月)・4日(水) 8:00、12:30、18:30放送



1月1日(日)～4日(水)は年始特別編成でお届けします。
詳しくはホームページをご覧ください。

問合せ 三河湾ネットワーク株式会社 ☎0120-794934

健康あらがる



健康こうた21計画推進
マスコットキャラクター
すこっぴー

一般不妊治療費助成事業のご案内

一般不妊治療を受けているご夫婦に対して一般不妊治療などにかかる費用の一部の助成を行っています。

対象 ①～④すべての条件をみたす人

- ① 法律上の婚姻の届出をしている夫婦で、治療開始時の妻の年齢が43歳未満であること
- ② 夫または妻のいずれか一方または両方が幸田町に住所を有し、住民基本台帳に登録されている人
- ③ 不妊症と診断され、一般不妊治療を受けている人
- ④ 医療保険法による被保険者もしくは組合員およびその被扶養者

助成金額 一般不妊治療などにかかる本人負担額の2分の1以内の額 *限度5万円

助成期間 助成を開始した最初の月から継続する2年間

申請方法 年度毎の申請となります。平成28年3月～平成29年2月の診療分の申請は、平成29年3月24日(金)が申請期限となります。詳しいご案内と申請書類一式について、町ホームページからダウンロードできます。

そのほか 第2子以降の一般不妊治療なども対象となります。平成28年3月31日までに治療を開始した夫婦のうち、治療開始時の妻の年齢が43歳以上であっても、その治療に係る助成期間(2年間)が終了するまで

すくすくこうたっ子講座(特別講座)に参加しよう!

は対象となります。
問合せ 詳しい制度の内容や申請方法については、健康課母子保健グループ(内線184)までお問合せください。

専門の先生をお招きし、アトピーや食物アレルギーについて、また家庭でできるケアのポイントについてお話しいたします。年に1度の特別講座です。ご参加お待ちしております。
とき 2月8日(水) 午後1時30分～3時
(受付:午後1時～1時20分)

ところ 保健センター

演題 『子どものアトピーと食物アレルギーについて』～家庭でできるケアのポイント～

講師 あいち小児保健医療総合センター

アレルギー科 高里良宏 医師

対象 妊婦・乳幼児をもつ親または家族

定員 30人程度 *先着順

そのほか 託児(先着15人)があります。町内在住の人でお子さんを預ける先がない人に限ります。お子さんを預けられる人は、そちらを優先してください。託児の申し込み期間は、1月26日(木)～2月1日(水)です。

申込み 2月7日(火)までに健康課母子保健グループ(内線184)へお申し込みください。

2月の保健センター 相談

	日/曜	受付時間	備考
母子健康手帳交付	6(月) 13(月) 20(月) 27(月)	午前9時45分～10時	時間:午前10時～正午 内容:母子健康手帳交付説明会、健診受診票交付、妊娠中の生活の話、個別相談など 持ち物:妊娠届出書 裏面に記載してある持ち物をご持参ください。 そのほか:都合の悪いかた、外国人のかたは、ご連絡ください。
こんにちは赤ちゃん訪問		随時	対象:生後4か月未満の赤ちゃんのいる全家庭 内容:赤ちゃん訪問員(地域の先輩ママ)による、地域の子育て情報の提供・絵本のプレゼント・心配や困っていること等の聴取。(心配事には、あとで保健師等が連絡し、相談に応じます。) ※事前に電話連絡有(電話番号がわからない場合は、直接伺う場合もあります)。転入などで赤ちゃん訪問連絡票を出されていない方は、電話連絡をお願いします。
助産師などによる新生児等訪問相談		随時(電話予約が必要です)	対象:生後2か月未満の母子 内容:助産師または保健師の家庭訪問による個別相談・母乳に関する悩み・授乳・育児・産後の体・生活、母の気持ち等の相談・指導
母乳相談	17(金)	午前9時30分～11時	対象:生後3か月未満の母子(予約制) 内容:母乳授乳量測定、授乳相談
乳幼児健康相談	8(水)	午前9時30分～11時	対象:乳幼児 内容:保健師・栄養士による育児・健康相談
成人健康相談	23(木)	午前9時30分～11時	健康に関すること全般(栄養相談も含む)

*各種相談は、電話でも随時受け付けています。必要時には、家庭訪問指導も行います。
*乳幼児健診、歯科健診、予防接種、母乳相談、乳幼児健康相談、離乳食講習会には、必ず母子健康手帳をお持ちください。



申込み・問合せに関しては、役場および各施設
 開庁日、閉館日がありますのでご注意ください。

幸田町役場 ☎62-1111(代)、FAX 63-5139

2月の保健センター 行事・健診

	日/曜	受付時間	備考
誰でもできる健康体操	初心者編 17(金) ----- 上級者編 10(金) 24(金)	午前10時 ～11時30分	簡単で効果的な歩き方や健康によい姿勢を学びます。
離乳食前期会 (ごっくんクラス)	10(金)	午後1時 ～1時30分	対象：生後3～5か月児の保護者 内容：離乳食の進め方・試食 託児：申込み1/30(月)～2/3(金) 定員15人 *先着順
4か月児健診 (2日：28年9月11日生 ～28年9月30日生 23日：28年10月1日生 ～28年10月21日生)	2(木) 23(木)	午後1時～2時 (集団の話 1時～1時20分)	内容：身体測定、内科健診、集団の話、個別相談、絵本の読み聞かせ
10か月健診 (28年3月21日生 ～28年4月14日生)	16(木)	午後1時～2時 (集団の話 1時～1時20分)	内容：身体測定、内科健診、集団の話、個別相談、歯みがき相談
1歳6か月健診 (27年7月12日生 ～27年8月9日生)	9(木)	午後1時～2時 (集団の話 1時～1時20分)	内容：身体測定、内科・歯科健診、集団の話、フッ素塗布、個別相談
2歳児歯科健診 (27年1月生)	22(水)	午後1時～2時 (集団の話 1時～1時20分)	内容：歯科健診、歯みがき指導、集団の話、フッ素塗布、個別相談
3歳児健診 (7日：25年12月14日生 ～25年12月28日生 28日：25年12月29日生 ～26年1月27日生)	7(火) 28(火)	午後1時～2時	内容：尿検査、身体測定、内科・歯科健診、フッ素塗布、個別相談

予防接種を受けましょう

対象者には1月下旬に接種券を郵送します。

	接種期間	接種方法
●ヒブ予防接種(初回接種) 平成28年12月生まれの人	生後2か月～5歳の誕生日前日	3回接種(ただし、1回目を接種する年齢によって接種回数が変わってきます。詳しくは、接種券と同封してある案内を参考にしてください。)
●ヒブ予防接種(追加接種) ヒブ初回予防接種を平成28年7月に接種した人(ただし、1回目を1歳以上で接種した人は除く)	5歳の誕生日前日まで	1回接種
●小児用肺炎球菌予防接種(初回・追加接種) 平成28年12月生まれの人	生後2か月～5歳の誕生日前日	4回接種(ただし、1回目を接種する年齢によって接種回数が変わってきます。詳しくは、接種券と同封してある案内を参考にしてください。)
●B型肝炎予防接種 平成28年12月生まれの人	生後2か月～1歳の誕生日前日	3回接種
●四種混合予防接種(1期初回) 平成28年11月生まれの人	生後3か月～7歳6か月の前日	20～56日の間隔で3回接種
●四種混合予防接種(1期追加) 1期初回3回目を平成28年2月に接種した人	7歳6か月の前日まで	1回接種
●BCG予防接種 平成28年9月生まれの人	生後5か月～1歳の誕生日前日	1回接種
●二種混合第2期予防接種 平成18年2月生まれの人	11歳の誕生日～13歳の誕生日前日	1回接種(接種の際は必ず保護者同伴でお出掛けください)
●麻しん及び風しん混合第1期予防接種 平成28年2月生まれの人	1歳の誕生日～2歳の誕生日前日	1回接種
●水痘予防接種 平成28年2月生まれの人	1歳の誕生日～3歳の誕生日前日	2回接種
●日本脳炎第1期(初回)予防接種 平成26年2月生まれの人	3歳の誕生日～7歳6か月の前日	2回接種
●日本脳炎第1期(初回)予防接種(1期追加) 1期初回2回目を平成28年2月に接種した人	7歳6か月の前日まで	1回接種
●日本脳炎第2期予防接種 平成20年2月生まれの人	9歳の誕生日～13歳の誕生日前日	1回接種
●ロタ予防接種(任意接種) 平成28年12月生まれの人	1価(ロタリックス)は生後6週～生後24週。5価(ロタテック)は生後6週～32週	4週以上の間隔で、1価(ロタリックス)は2回接種。5価(ロタテック)は3回接種。

日曜・祝日の当直医療機関・薬局(1/16~2/15)

受付時間 午前9時~正午、午後2時~6時

掲載日以外を知りたい人は岡崎市医師会のホームページをご覧ください。(http://www.okazaki-med.or.jp/)

* 保険証をお持ちください。

* 都合により当直医を変更することもありますので、下記の救急医療情報センターでご確認ください。

	1月22日(日)	1月29日(日)	2月5日(日)	2月11日(祝)	2月12日(日)
内科 または 小児科	やまざきクリニック (菱池) ☎62-5225	岩瀬医院 (福岡) ☎51-9036	葵セントラル病院 (中田) ☎53-7815	玄クリニック (柱) ☎58-3080	志貴こどもクリニック (柱曙1) ☎58-1361
外科	北斗病院 (仁木) ☎66-2811	城南整形外科 (宮地) ☎54-6686	伊藤整形外科 (西大友) ☎31-7107	ワシミ整形外科 (久後崎) ☎52-8811	宇野病院 (中岡崎) ☎24-2211
皮膚科	渡辺皮フ科 (稲熊) ☎23-8005	荻須医院 【泌尿器科も可】 (籠田) ☎21-0781	伊藤整形外科 (西大友) ☎31-7107	亀井医院 (伝馬通) ☎22-5110	宇野病院 (中岡崎) ☎24-2211
耳鼻咽喉科	渋谷耳鼻咽喉科 (鴨田本) ☎23-0169	三崎町うえじ耳鼻咽喉科 (三崎) ☎54-2833	犬塚耳鼻咽喉科 (上里1) ☎26-3314	坂堂医院 (福寿) ☎21-6156	むつみ耳鼻咽喉科 (井内) ☎72-2320
眼科	小出アイクリニック (中之郷) ☎54-3636	橋本記念眼科 (三崎) ☎53-9904	佐野眼科医院 (門前) ☎21-4909	桐淵眼科 (唐沢) ☎22-1291	鍋田眼科医院 (中島) ☎43-2046
産婦人科	救急医療情報センターへ問い合わせ ☎21-1133				
薬局	けやき調剤薬局 (菱池) ☎63-6378	すずらん薬局 (福岡) ☎57-8722	ふじ薬局 (中田) ☎58-8875	かりん薬局 岡崎康生店 (唐沢) ☎26-0536	中岡崎調剤薬局 (中岡崎) ☎28-8211
	ハーズ岡崎調剤薬局 北斗店 (仁木) ☎45-1211	むつみ薬局 (宮地) ☎54-8819			みつい調剤薬局 (中岡崎) ☎24-3215
					アポロ薬局 六ッ美店 (井内) ☎58-5687

夜間緊急診療

- 岡崎市医師会(公衆衛生センター内)
夜間急病診療所
診療科目 内科・小児科・外科
診療日 毎日 *夜間のみ
受付時間 午後7時30分~10時30分
診療時間 午後8時~11時
問合せ ☎52-1906

歯科の休日・夜間緊急診療

- 岡崎歯科総合センター
診療日 日曜日・祝日:午前9時~11時30分、午後1時~3時30分
平日夜間(月~土):午後7時30分~10時30分
問合せ ☎21-8000
- 蒲郡市保健センター(休日緊急診療と同じ)
診療日 日曜日・祝日および12月30日~1月3日
受付時間 午前9時~正午 問合せ ☎0533-69-8020

休日緊急診療

- 蒲郡市保健センター
診療科目 内科・小児科
診療日 日曜日・祝日および12月30日~1月3日
受付時間 午前9時~正午、午後1時~5時
問合せ ☎0533-67-2555

救急医療情報センター

どうしても医療機関が見つからないときは、愛知県救急医療情報センターにお電話ください。オペレーターが24時間体制でお知らせします。

当直医をお探しの地域	救急医療情報センター
幸田町、岡崎市	☎0564-21-1133
蒲郡市ほか東三河地域	☎0532-63-1133
西尾市	☎0563-54-1133

● 夜間おくり相談については…岡崎薬剤師会 ☎090-1833-4554 受付時間/午後8時~翌日午前6時

まちの便利帖

VPOのセンター

2017/1/16-2017/2/15

1月 January

16	マタニティ教室 (母乳育児編) 月 (保健センター 13:30)
17	あったかひろば (わしだ保育園 10:00) 火
18	あったかひろば (菱池保育園 10:00) 水
19	木
20	誰でもできる健康体操 (上級者編) 金 (保健センター 10:00)
21	土
22	第39回新春駅伝・ファミリージョギング大会 (幸田中央公園 9:30) 日
23	月
24	あったかひろば (幸田保育園 10:00) 火
25	あったかひろば (豊坂保育園 10:00) 水
26	木
27	誰でもできる健康体操 (初心者編) 金 (保健センター 10:00)
28	子育て講座② (くりくりひろば 10:00) 土
29	日
30	月
31	あったかひろば (里保育園 10:00) 火 あったかひろば (深溝保育園 10:00)

2月 February

1	水
2	甲種新規防火管理講習1日目 (消防本部 9:15) 乙種防火管理講習 (消防本部 9:15) 木
3	むすび座人形劇 (くりくりひろば 10:30) 甲種新規防火管理講習2日目 (消防本部 9:15) 金
4	土
5	日
6	月
7	あったかひろば (坂崎保育園 10:00) 火
8	あったかひろば (大草保育園 10:00) すくすくこうたっ子講座 (アレルギー編) (保健センター 13:30) 水
9	木
10	誰でもできる健康体操 (上級者編) (保健センター 10:00) 離乳食前期講習会 (保健センター 13:30) 金
11	土
12	日
13	月
14	あったかひろば (わしだ保育園 10:00) 火
15	あったかひろば (菱池保育園 10:00) 水

粗大ごみ・資源拠点回収カレンダー

日	月	火	水	木	金	土
1	2	3	4	5	6	7
8	9	10	11	12	13	14
15	16	17	18	19	20	21
22	23	24	25	26	27	28
29	30	31				

日	月	火	水	木	金	土
			1	2	3	4
5	6	7	8	9	10	11
12	13	14	15	16	17	18
19	20	21	22	23	24	25
26	27	28				

1月3日までステーションの収集はありません。

- ★粗大ごみは、受付で町内在住確認のため運転免許証などの身分証を提示していただきます。 ■土・日曜日は混雑しますので、なるべく平日に搬入してください。
- 粗大ごみに出せないものもありますので、事前に環境課へお問い合わせください。 *燃やすごみ、分別ごみは粗大ごみでは出せません。
- 粗大ごみ戸別収集電話受付日 申込先 夏目運輸(株) 62-1371、中部保全(株) 56-6161 *1品につき粗大ごみ納付券(300円)が1枚必要です。
- 粗大ごみ収集日 場所 粗大ごみ集積処理場 受付時間 月~金:午前9時~正午 土・日:午前9時~正午、午後1時~3時
*受付時間における注意 土・日午前の部に限り、混雑している場合は、受付車両数を制限させていただきます。
- ◇資源拠点回収日 場所 坂崎小学校北駐車場、保健センター駐車場、粗大ごみ集積処理場 時間 午前9時~午後3時
品目 紙類(新聞紙、チラシ、雑誌類、段ボール類、紙パック、ミックスペーパー)、古着類、アルミ缶、スチール缶、小型家電





新春駅伝・ファミリージョギング大会の開催による交通規制のご案内

新春駅伝・ファミリージョギング大会開催に伴い、進行に合わせ順次交通規制を実施します。関係地区の皆さま、通行される皆さまにご迷惑をおかけしますが、ご理解、ご協力をお願いします。

1月22日(日) *小雨決行

午前10時～11時40分

- *交通規制時間は予定です。
- *進行に合わせて順次交通規制は解除します。

会場

【ジョギング大会】 役場東側道路～2km
 【駅伝大会】 北部中学校で折り返しの9.2km

全面通行止め

- ・中央公園西側→菱池交差点→岩堀交差点→
→前田橋南交差点→幸田高校前交差点→
→船着橋北→北部中学校
- ・菱池交差点→菅田交差点
- ・菅田交差点東→菱池保育園東
- ・菱池保育園東→防災広場→前田橋南交差点

通行抑制(コース手前の店舗などに用がある車両のみ通行できます)

- ・菅田交差点→防災広場南西
- ・幸田高校北交差点→幸田高校前交差点
- ・相見交差点→船着橋北

その他

全面通行止めされている道路は通行できません。外出の際は、規制が行われる道路を避けて外出していただきますようお願いいたします。

問合せ

生涯学習課スポーツグループ(内線191)

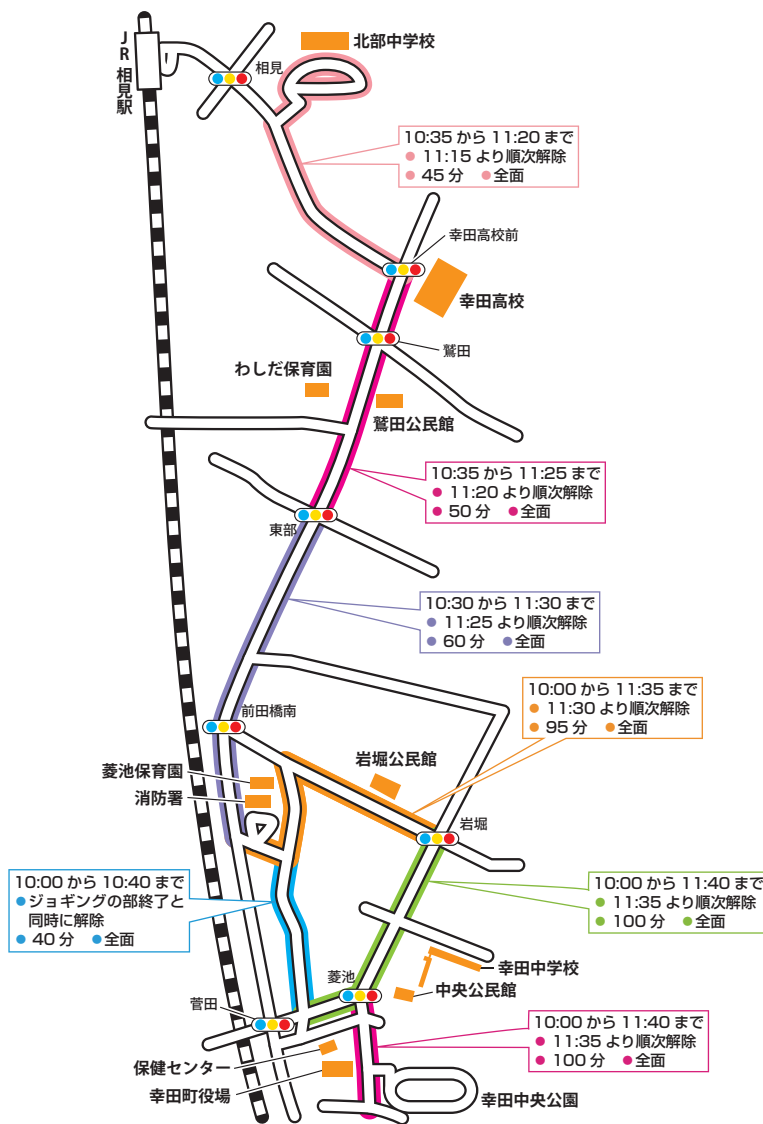

発行□愛知県幸田町(毎月1日発行) 編集□企画部企画政策課

〒444-0192 愛知県額田郡幸田町大字菱池字元林1番地1 ☎(0564)62-1111 FAX(0564)63-5139

ホームページ□<http://www.town.kota.lg.jp/> Eメール□kota@town.kota.lg.jp 町の花「つばき」

携帯電話用ホームページ□<http://www.town.kota.aichi.jp/mobile.html> 町の木「やまざくら」



携帯用
QRコード



広報こうたは、地球にやさしい再生紙を使用しています。

PRINTED WITH
SOY INK
環境にやさしい大豆インキを使用

○「広報こうた」1月号の印刷経費は1部約32.68円(税込)です。