

広報

みんなで作る

元気な幸田

こころ

2016

No.900

6



CONTENTS

共に学ぶ.....	6	健康あらかると.....	16
みんなの広場.....	8	情報あらかると.....	18
まちかどフォトニュース.....	10	まちの便利帖.....	26

特集 地震災害に備えよう

地震災害に備えよう



平成28年4月14日夜、4月16日深夜に熊本県で震度7を観測する大きな地震が発生しました。その後、大きな地震が断続的に続き、甚大な被害が発生しました。

幸田町においても、南海トラフ巨大地震の発生が危惧されています。

地震は、「いつ、どこで、どんな規模で」発生するかわかりません。地震に対する備えは日頃から行っていくことが大切です。

大規模地震の発生に備え、いま一度家具などの転倒防止、食料や水の備蓄、災害発生時の行動の確認、建物の耐震性など身の回りの地震対策を点検しましょう。

▲熊本地震による被害の様子（熊本県阿蘇郡西原村小森 大切畑集落）

☑家具転倒防止のチェック

いざという時に命を守り、避難の妨げにならないように家具の配置を見直し、家具固定などの対策を心掛けましょう。

- ・避難路をふさがない。
- ・寝室にはできるだけ家具を置かない。
- ・窓やガラスに飛散防止対策をする。
- ・食器棚の扉は、中身が飛び出さないように固定する。
- ・キャスター付家具は、移動防止措置をする。



ホームセンターなどで、いろいろな種類の固定器具も売られています。部屋に合わせて選びましょう。



非常持ち出し品の例

- 懐中電灯
- ティッシュ
- タオル
- 除菌シート
- マスク
- 充電器
- 現金
- 止血するもの
- ライター
- ナイフ
- 下着
- 軍手
- ラジオ
- 食品
- ヘルメット
- 電池
- 保険証のコピー
- メガネ
- コンタクトレンズ
- 生理用品
- カイロ
- 薬
- アルミシート

乳幼児

- 離乳食
- 粉ミルク
- 加熱調理器具
- 消毒用品
- 紙おむつ
- ウェットティッシュ

疾患のある人

- 主治医連絡先
- 持病メモ
- 持病薬

高齢者

- 主治医連絡先
- 持病メモ
- 持病薬

ペット

- リード
- ケージ
- 排泄用品
- ペット用食品

非常持ち出し品・備蓄品のチェック

東日本大震災では、2週間経つても救援物資が足りない状況でした。今回の熊本地震でも物資の不足が伝えられています。「非常持ち出し品」と「備蓄品」を区別して準備し、長期保存できる食料品の買い置きを増やし、使った分は補充しましょう。

備蓄品の例

- 水 (1人1日3ℓ)
- カセットコンロ
- カセットガス
- 缶切り
- 毛布
- ろうそく
- 食料 (缶詰・レトルト食品・お菓子)
- 簡易トイレ
- 歯磨きシート*
- ウェットタオル
- 抗菌・消臭剤
- 救急セット
- 掃除用具

7日分は準備しましょう!

非常持ち出し品の重さの目安

男性: 15 kg 女性: 10 kg



* 歯のお手入れを水を使わずに行うことができるシート

家族が離ればなれになったときのため、避難場所や連絡先を家族で話し合おう!

わが家の避難する場所	職場・学校から避難する場所
避難場所	避難場所
連絡先	連絡先

家族の安否確認手段 (例: 災害用伝言ダイヤル、災害用伝言板、SNS、インターネットメール)
確認手段

NTTの災害用伝言ダイヤル 171「忘れてイナイ(171) 災害伝言」で覚えておこう。

「171」にダイヤルし、利用ガイダンスに従って伝言の録音・再生ができます。(被災地の方の自宅などの電話番号を市外局番からダイヤル)

伝言を録音 録音は 市外局番 自宅などの電話番号を入力 伝言を再生 再生は 市外局番 自宅などの電話番号を入力

171 ▶▶▶ 1 ▶▶▶ 0564 ▶▶▶ XX-XXXX 171 ▶▶▶ 2 ▶▶▶ 0564 ▶▶▶ XX-XXXX

利用ガイダンス

利用ガイダンス

災害時に携帯電話から、「災害用伝言板」を利用することができます。(詳細についてはご利用の通信会社にご確認ください)
他にも個人のSNSを利用したり、インターネットメール等で安否確認手段を決めておきましょう。

避難場所や連絡先のチェック

家族が離ればなれになったときのため、避難場所や連絡先を家族で話し合っておきましょう。また、災害用伝言ダイヤル、災害用伝言板の利用方法を認しておきましょう。

* 避難場所は、幸田町地震防災ハザードマップをご確認ください(町ホームページからご覧いただけます)。

！地震発生時の初期行動

地震が発生したとき、被害を最小限に抑えるには、一人一人があわてずに適切な行動をすることが極めて重要です。そのためには、皆さんが地震について関心を持ち、いざというときに落ちついて行動できるよう、日頃から地震の際の正しい心構えを身につけておきましょう。

自宅では …

廊下など家具が比較的少ない場所で身を守りましょう。安全な場所が近くにない場合は、頑丈な机の下にもぐり、脚をしっかりと握りましょう。身を隠す場所がない時は、頭をクッションなどで保護しましょう。安全を確保するために事前に家具の転倒防止やガラスの飛散防止を心がけましょう。



街中では …

上からの落下物やブロック塀、自動販売機など転倒物に気をつけましょう。信号が止まっていることも想定されるので、行き交う車にも注意しましょう。安全な建物の中に身を寄せましょう。垂れ下がった電線も危険です。地下街では、出口に人が殺到しパニックになる恐れがありますが、60mごとに出口が設置されているので、冷静に判断し最寄りの混み合っていない出口を探しましょう。



車では …

ハザードランプで合図しながらゆっくり減速して、道路端に停車します。スペースがあれば移動させ、緊急車両が通行しやすいようにしましょう。車のラジオなどで情報を収集し、車を離れるときは、エンジンキーは付けたまま車検証を持って離れましょう。高速道路上では、他の車に注意して非常口やICから避難しましょう。



電車では …

一旦停止時に手すりやつり革につかまり、転ばないようにしましょう。ホームでは、転落しないようホームの中央に移動し、案内表示板などの落下物に注意しましょう。



山では …

崖や狭い登山道から滑落しないよう、しゃがむ又は木にしがみついて揺れがおさまるまで待ちます。山崩れや落石に注意しながら道に迷わないように下山しましょう。



海では …

揺れの大きさに関わらず高いところへ避難しましょう。出かける前にいざという時に逃げられる場所を決めておきましょう。津波は繰り返し押し寄せるので、警報が解除されるまで高いところで待ちましょう。



シェイクアウト

シェイクアウト訓練は、1分間地震から身を守る安全行動1-2-3を実施する防災訓練です。

しせいをひくく

1 

あたまをまもり

2 

じっとする

3 

津波避難の三原則

- ① 想定にとらわれるな
ハザードマップで安全とされている地域でも危険になることもあります。
- ② 最善をつくせ
「もう大丈夫」と思いこまず、状況に応じて安全を目指しましょう。
- ③ 率先避難者たれ
まず自分から行動に移しましょう。ほかの人に惑わされないようにしましょう。

★緊急地震速報を防災行政無線で流します。

6月23日(木)午前10時15分ごろに緊急地震速報を防災行政無線で流します。テスト放送となりますので、お間違えのないようにしていただくとともに、シェイクアウト訓練を是非実践してみてください。

問合せ 防災安全課 安全対策グループ (内線 371)

住まいの耐震化を支援します

**除去工事に対する補助を新設しました。
倒壊の恐れがある住宅を除去し、安全なまちをつくりましょう。**

倒壊の恐れのある大きい旧耐震基準の木造住宅を除去する工事に対する補助メニューを平成28年度から新設しました。

除却工事費の補助を受けるには？

◎耐震診断で住宅の評定を受けましょう！

木造住宅の倒壊などの防止や安全を確保し地震に強い安全なまちづくりの推進を図るため、町では無料（*）で耐震診断を実施しています。

* 在来軸組構法または伝統構法で、昭和56年5月31日以前に建築された2階建て以下の木造住宅で就寝する部屋があるものが対象です。



①建て替えたい！まずは更地にして活用したい！ → 除却費を補助します。

倒壊の恐れのある大きい木造住宅を全て除却する工事費に最大30万円の補助を実施しています。

* 町の無料耐震診断を行い、判定値が0.4以下と判定された木造住宅を全て除却する必要があります。

除却以外の補助は？

②愛着のある家をきれいにして住み続けたい！ → 耐震改修費を補助します。

木造住宅の耐震改修工事費に最大で120万円の補助を実施しています。

③まとめて大きな金額を出すのは難しい場合は、段階的な耐震改修工事に補助をします。

木造住宅の段階的な耐震改修工事費に最大で60万円の補助を実施しています。

④いざという時に逃げ込める部屋が欲しい！ → 耐震シェルターの整備に補助をします。

木造住宅に耐震シェルターを整備する場合最大で30万円の補助を実施しています。

⑤何から手を付けようか迷っている or わからない！ → 建築士を派遣し相談に乗ります。

過去の大震災では、多くの尊い命が奪われました。このうち約9割は、住宅・建築物の倒壊によるものです。幸田町では無料建築相談、無料耐震診断、耐震改修工事、除却工事などの各種補助を行っています。お気軽にご相談ください。

問合せ 都市計画課 計画整備グループ（内線221）

共に学ぶ



学校へ行こう

校長 吉田 正義
 全校生徒数 709人
 男子:327人 女子:382人
 問合せ ☎62-1445

幸田高

「グラウンドに
全てを置いてくる」

幸田高校ソフトボール部
 幸田高校ソフトボール部は、1・2年生8人の部員とマネージャー1人で活動してきました。昨年度は、練習試合や公式戦にはほかの部の生徒にお願いをして、何とか9人そろえて実戦経験を積んできました。人数は少ないですが、「勝つ」ことを目標に練習に取り組んできました。ただ部活動に参加すること、「勝つ」ことを目標に部活動に取り組むこととの違いは「覚悟」があるかどうかです。「勝つ」ことを目標にすると、苦しいことや我慢することもたくさんあります。自由な時間を削り、限られる学習時間の中で工夫して勉強をして、猛暑の日も、寒さで手がかじかむ日も「勝つ」ためにグラウンドに立ち続けました。全ては、

「勝つ」ための辛抱です。

今の3年生を中心とするチームは主将を中心に本当によく頑張りました。昨年度の数十試合に及び練習試合でも、多くの試合で勝つことができるようになりました。今年度4月、1年生部員10人を迎えて挑んだ総体予選。目標は西三河ベスト5に入つての県大会出場でした。予選リーグを勝ち抜き、進んだ決勝トーナメント。決勝トーナメントはどの生徒にとっても初めての舞台です。相手は、昨年度準優勝の岡崎学園高校。今まで練習してきたことを出し切ろう、全てをグラウンドに置いてこようと臨みました。結果は、敗北。目標を達成できず悔し涙を流しました。「勝つ」ことへの「覚悟」が相手よりまだ足りていなかったのです。しかし振り返ると、「勝つ」ために努力したこと、一人一人は選手としても人としても大きく成長していました。



幸田高校ソフトボール部の挑戦はまだ始まったばかり。今回の悔しさをバネに、18人の部員で新しいスタートを切りました。「覚悟」を持って「勝つ」ことを目標に。

**平成28年度
前期生徒会役員より**

先月、新たに前期生徒会執行部が発足しました。新年度、気持ちを入れ替えて幸田高校をより活気あるものにしようと意気込んでいます。私たちは生徒の意見を積極的に検討し、生徒が自ら考え、行動を起こせるような学校にしていきたいと考えています。現在、委員会を設けて学校付近でのあいさつ運動や、校外の清掃活動を積極的にに行いたいと考えています。また9月には幸凜祭(文化祭・体育祭)があります。舞台発表や展示品、体育祭の各種目を通して、何事も全力で取り組む幸田高校を目指していきます。



幸田町には本校の卒業生も多数おられると思います。保護者の方々や地域の方々に、我々幸田高校生が一段と活躍する姿をお見せしたいと思えます。応援の程、よろしく願います。

画伯登場 幸田中学校



2年
こいけ 奈緒 さん

先生から 頼杖について考え込む友達の姿を版画にしました。彫刻刀で彫る向きを工夫し、女子生徒の頬の丸みや優しげな雰囲気を表現することができました。



『真剣!!』
【版画】



3年
たばた みさき さん

先生から 語り合う男子生徒2人の後ろ姿を、1点透視図法で描いた風景と共に版画にしました。体育館の壁や人物の輪郭など、繊細なところも彫刻刀で表現することができました。



『静肅な場所』
【版画】

体験先

すずき接骨院

僕は、すずき接骨院で職場体験をさせていただきました。いつも僕は、「患者」という立場で利用していたので、違う立場から見る景色がどんなものなのか楽しみにしていました。実際に体験してみると、自分が思っていた以上に仕事があり、驚かされました。

今回の体験を通して、すべてに当てるはまる大切なことを学びました。それは、コミュニケーションです。接骨院のスタッフの方々は必ず治療中にコミュニケーションをとりながら話を聞いていました。自分も挑戦してみようと思いました。自分がなにかコミュニケーションがとれませんでした。どう声をかけていいのかわからず、勇気を出して声をかけても単発のやり取りで終わってしまい、話が続きません。スタッフの方のすこさを感じました。

体験中、貴重な話も聞かせてもらいました。それは仕事と志事の話です。院長先生は、「仕事は、自分が生活をするためにしないとといけないことだけども、それをどれだけ他人に想いをこめてやれるかが大事。特に医療関係は人に携わるから仕事じゃなくて、志事をしなければいけない。」
これを聞いてなぜコミュニケーションを大切にしているのかが分かりました。



コミュニケーションをとることも大切な要素だと思えます。これからの生活の中で、そのことを意識し行動できる人間になりたいです。

中学生

『人とのかわり』 職場体験実施日：平成27年5月18日・19日・20日

職場体験 レポート



北部中 3年
すずき ひかる
鈴木 輝 くん

町民会館・図書館・町民プール
ハッピネス情報
http://www.happiness.kota.aichi.jp/

屋外プール 6月25日にOPEN!

幸田町民プールの屋外プールが6月25日(土)午前10時にいよいよオープン! オープン当日はシンクロ教室生によるエキシビジョンもあります。たくさんのご来場をお待ちしています。



- 屋外プールオープン期間
6月25日(土)～9月4日(日)
*7月20日(水)～9月4日(日)は無休で営業します。
- 問合せ 町民プール ☎56-8111

この本読みました

『IQ探偵ムー』
時を結ぶ夢羽
深沢 美潮/作 山田 J太/画
ポプラ社



中央小 5年
さいとう かおり
齋藤 花央梨 さん

この本は、主人公の夢羽が自分の周りで起こる事件をすい理してといていくお話です。ひきにげ事件が起こった時間のトリックを一つずつといていく夢羽のすい理に、読んでいどきどきわくわくしました。

6・7月の 休館日 (6/16～7/15)	町民会館(☎63-1111) 6/20(月)・6/27(月)・7/4(月)・7/11(月)
	図書館(☎63-0001) 6/20(月)・6/27(月)・6/30(木)・7/4(月)・7/11(月)
	町民プール(☎56-8111) 6/20(月)・6/27(月)・7/4(月)・7/11(月)

▼別ショットの写真



今月の表紙は、5月18日に大草保育園で行われた避難訓練での1枚です。園長先生のアナウンスを合図に机の下へ入り落下物から身体を守り、揺れが止んだ後、先生の誘導で園庭への避難を実施していました。

今月の表紙

みんなの 広場

皆さんからのお便りをお待ちしています

〒444-0192 菱池字元林1-1 幸田町役場企画政策課広報広聴グループ
☎62-1111 (内線334) FAX63-5139
E-mail:kikakujo@town.kota.lg.jp

紙画研究会 ちぎり絵



私たち紙画研究会は、会員10人ほどの小さなクラブです。教室は幸田文化公園にあるさくら会館で1か月に1回、第3金曜日の午前9時30分～正午に行っています。「絵心が無いと作品は作れないでしょう」とよく聞かれますが、先生が持ってみえる習作(教材)を使って、先生の指導を受けることのできるようになりました。一つの作品の中にさまざまな色の和紙が重なっており、どの和紙を使おうかと楽しくなります。

また、春と秋にある幸田文化協

会の文化展に作品を出品しています。その際には旅行したときの風景写真を画題にした作品を作って楽しんでます。写真をもとに作品を作ることで旅行での思い出がさらにすてきなものになります。

私たちのクラブは、気心の知れた仲間楽しく活動しています。皆さんも一緒に和紙の魅力を味わってみませんか。参加をお待ちしています。

紙画研究会ちぎり絵 代表 成瀬佐知子
問合せ ☎63-5688 (幸田文化協会事務局)

サークル紹介

この指
とーまれ
154

みんなの作品展!

平成28年度幸田文化協会春の文化展(書道)からのセレクトです。



しみず さいうん
清水 彩雲 さん



やまもと えいげつ
山本 映月 さん

皆さんの作品を募集します。応募方法は、はがき裏書きもしくは作品を写真に撮りタイトルと作者名(ペンネーム可)をご記入の上、広報広聴グループまでお送りください(デジカメ写真の場合はメールで!)

今月の記念日

6月29日は「つくた煮の日」

全国には、それぞれ郷土色豊かな自慢の料理や名産品があります。佃煮もその一つです。

佃煮発祥の地の守り神として東京・佃島の住吉神社が旧暦の6月29日に建立されたことや、「つくた煮の日」が2004年に制定されました。毎年「つくた煮の日」を含む6月には、販売促進の一環として佃煮メーカーによる「つくた煮の日」キャンペーンが実施されます。

佃煮は、小魚、貝類、野菜、海藻などを、しょう油、水飴、砂糖を中心とした調味料で煮つめた日本古来の保存食品です。佃煮は保存性が高く、よく加熱されたものが多いので、安心して食べられます。佃煮は贈答品としても人気がありますが、すでに江戸時代から、武士たちが江戸みやげとして持ち帰っていたそうです。

長い歴史を通して、日本の食生活に大切な役割を果たしてきた佃煮。グルメや飽食といわれる時代に、あらためて佃煮の良さが見直されています。

* 参考資料：全国調理食品工業協同組合 <http://www.zenchoshoku.or.jp/>



青春
青春
トークリレー

△△第279走者△△

ひらいわ ともや
平岩 朋也 さん

坂崎区在住 21歳

職業 大学生 血液型 O型

身長 170cm

好きな芸能人 菊池亜希子

初めましてこんにちは。私は現在、県内の大学に通う4年生です。このごろは皆顔を合わせれば、就職活動の話ばかりですが、私は自分の趣味についての話をさせていただきます。

大学に入って1年が経ったときにスポーツ型の自転車を購入しました。初めは自宅から駅までの通学手段として利用していましたが、一緒にサイクリングする友人が増えたことから、今では自転車を車に積み遠出した現地に乗るようなことも多くなりました。今年は、夏に琵琶湖周辺を巡ろうと思っています。残り少ない学生生活ですが、悔いのないよう全力で日々を送ります。



はろー
キッズ

掲載写真を印刷してプレゼント。
企画政策課まで。
本人のご家族にお渡しできます。



環境だより VOL.31

生ごみ処理容器等購入補助金制度をご活用ください！

幸田町から排出される燃やすごみの約4割を生ごみが占めています。生ごみは水分が多く、臭いもあるため、ごみステーション、収集作業、焼却処理など多くの問題を抱えています。しかし、生ごみは「優良な資源」でもあります。汚い臭いと思っていた生ごみも処理容器などを活用すれば堆肥となり、家庭菜園やガーデニングに利用でき、ごみ出しも楽になります。

幸田町では、一般家庭から排出される生ごみを減量・堆肥化するため、容器または機器を設置いただいた人に対し、補助金を交付しています。ぜひご活用ください。

対象

町内在住で、生ごみ処理容器等を町内に設置された人

補助金額

購入額の2分の1（100円未満の端数切り捨て）

補助限度額

- ・処理容器（コンポスト、ぼかし容器）1基6,000円
- ・電気式処理機1基30,000円

販売店

日用雑貨・園芸用品取扱店、家電量販店

その他

- ①初回購入に対する補助は、1世帯につき処理容器は2基、処理機は1基まで。
- ②必ず購入日後、60日以内に申請してください。（領収書など添付）
- ③以前この制度を活用し設置した生ごみ処理容器や電気式処理機が3年を経過し、損傷などで買い替えた場合については、この回限りで補助制度を活用することができます。



問合せ 環境課 ごみ対策グループ（内線273）

普通に歩いているだけなのにふくらはぎをつりそうになることがある編集者のKです。
今月号は、なんと編集者もびつくりの記念すべき900号。ということもあり、情報あらかるとのコーナーが以前は横書きで裏表紙から読む形式になっていたものを表紙から続けて読めるように縦書きへリニューアルしました。中身はいつもとあまり変わりませんが、次回記念すべき1000号の時にはきっと、何かが、もしかしたら...。
そんなわけで、春の陽気はいつものまにか過ぎ去り、汗ばむ季節がやってきました。5月14日に行われた中学校春季体育大会では、各競技で熱戦が繰り広げられました。気温も高く屋外での写真撮影を長時間続けると熱中症で倒れそうだったので、一歩手前で退却しました。毎日練習している中学生たちは平気そうでしたが、暑くなり始めるこの時期は、真夏よりも気温は低いものの、体が慣れていないため熱中症などの症状を引き起こしやすいそうです。こまめに水分補給をしたり、日陰に入るなどして予防に努めましょう。それでは、小学校の運動会、消防団の競練会でお会いしましょう。(K)



交通死亡事故ゼロ

平成27年交通死亡事故ゼロ表彰

4/6

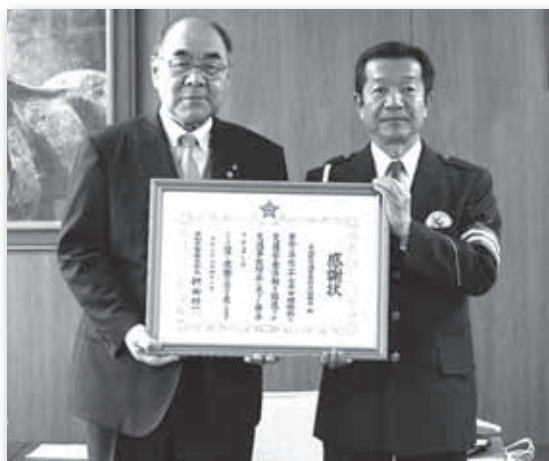

▲感謝状が交付されました

幸田町では平成26年に引き続き、平成27年も交通死亡事故が発生しなかったため、幸田町交通安全協議会は交通安全推進に貢献したとして柘田県警本部長より感謝状が贈呈されました。町として高齢者宅への訪問や高齢者向け交通安全教室、園児の保護者を対象とするチャイルドシート着用教室、交通安全運動期間の街頭見守り活動など、町を挙げて交通安全活動を推進しています。今後もさらなる交通死亡事故ゼロ継続を目指し、悲しい事故が起きないように交通事故抑止と交通マナーアップを呼び掛けていきます。

交通ルールを守ろう

春の交通安全運動 街頭啓発活動

4/6

春の交通安全運動の実施に併せて、岡崎警察署員と町職員による交通安全街頭啓発活動が行われました。参加者はのぼり旗や啓発板を手に、通過車両のドライバーや通学児童らに、悲しい交通事故が起きないように交通事故抑止と交通マナーの向上を呼びかけました。



▲ドライバーへの呼びかけ



▲登校中の児童への声かけ

☆ピカピカの1年生☆

小学校入学式

4/6

4月6日に町内の小学校で入学式が行われました。当日は晴天に恵まれ、取材に訪れた中央小学校では、お父さんやお母さんに手を引かれながら、ピカピカのランドセルを背負って初登校。受付で花飾りを胸に付けてもらい、笑顔の新1年生たちでした。



▲家族で一緒に初登校



▲とってもうれしそう♪

まちがと

身近な情報を広報へ

やったね (^_^)v 全国大会優勝!

ネオホッケー全国大会優勝報告

4/6

3月20日に東京都八王子市で開催された、日本小学生ネオホッケー選手権2016の低学年混成の部でトヨサカイーグルスが優勝、高学年混成の部でトヨサカブラックスが優勝、トヨサカフェニックスが準優勝しました。どのチームも日ごろの練習の成果を十分に発揮し、全国の舞台でも臆することなく、堂々とプレーすることができました。町長から優勝の秘訣をたずねられると、選手たちは「日々の練習の成果!」と元気よく満面の笑みで返事をしてくれました。



▲トヨサカイーグルス



▲トヨサカブラックス



▲トヨサカフェニックス

ようこそ、保育園へ♡

保育園入園式

4/7

4月7日に町内の保育園で入園式が行われました。当日の天気はあいにくの雨模様でしたが、取材に訪れた里保育園では、自分で傘をさして元気いっぱい登園していました。担任の先生に名札を付けてもらいご満悦の様子。みんなで記念撮影に臨みましたが、お母さんに抱っこされて撮影という、ほほ笑ましい姿もありました。



▲「はじめまして、よろしくね♪」



▲上手に記念撮影できたかな

フォトニュース

広報直通ダイヤル(63) 5132
FAX(63) 5139
E-mail:kikakujo@town.kota.lg.jp

消防に女性の力を

平成28年度幸田町女性消防クラブ総会

4/16

平成28年度幸田町女性消防クラブ総会が、4月16日に消防本部2階講堂で開催されました。本クラブは、安全・安心なまちづくりを推進するにあたり、幅広い年齢層の女性からご意見などをいただくとともに、活動を通して防火思想の普及啓発に反映させていくため平成18年度から活動しています。今年度は町内各地区から28人の女性消防クラブ員が入会し、9月の総合防災訓練や来年1月の消防出初め式などへの参加が予定されています。1年間を通して消防・防災について学び、安全・安心なまちづくりに貢献していきます。



▲平成28年度幸田町女性消防クラブ員

町を守ります！

消防団新入団員および幹部教養訓練

4/17

4月17日に幸田町消防本部で、今年度消防団に入団した新入団員と幹部となった団員を対象に教養訓練が実施されました。各団員はAEDの操作法や心臓マッサージなどの救命方法、消防自動車や機械器具の取り扱い方法について学んだほか、放水訓練などの実践的な訓練も行いました。幸田町の防災のために頑張る消防団員の応援をお願いします！



▲消防車両の操作方法を学びました



▲放水訓練の様子

目からうろこのカンボジア体験

幸田ライオンズクラブ カンボジア支援ツアー活動報告会

4/19

カンボジアのシェムリアップ州にあるトラキエット小学校支援ツアーに参加した幸田ライオンズクラブ会員と幸田高校生8人が、現地での活動報告のために町長を訪問しました。運動会を企画して現地の小学生たちと交流をしたこと、たくさん子どもたちの笑顔を見て感じた喜びなどについて、現地で撮ってきた写真を見せながら話してくれました。



▲活動について説明する幸田高校生たち



▲カンボジア支援ツアーに参加した皆さん

まちがと
かざり

身近な情報を広報へ

まちに緑を広げよう

緑化木の無料配布

4/22

愛知県下で4月1日～5月31日に開催された「春の緑化推進運動」の一環として、役場玄関横でブルーベリーの苗木300本の無料配布が行われました。毎年人気のこの事業、配布予定時間の1時間以上前から列ができ始め、開始から10分ほどで整理券の配布が終了していました。



▲ブルーベリーの苗木を配布



▲朝から配布を待つ人で行列ができました

旬の味わい

道の駅筆柿の里・幸田 たけのこまつり

4/24

道の駅筆柿の里・幸田でたけのこまつりが開催されました。屋外に設けられた特設テントでは、恒例のゆでたけのこの試食コーナーが開かれ、食べた人たちからは「やわらかくて、おいしい」と好評でした。農産物の直売コーナーには『本日掘りたて』の表示がされたたけのこが並び、興味を引かれた人たちが手に取って品定めをしていました。その日のうちにゆでるのがおいしく食べるコツとのことでした。



▲大人気の試食コーナー



▲『本日掘りたて』のたけのこ

町議会の仕事を報告

第2回幸田町議会報告会

4/24

わかりやすく開かれた議会を目指し、2回目となる議会報告会が開催されました。3月定例会での審議状況や、各委員会の活動について報告され、参加者65人は真剣に耳を傾けていました。意見交換の場では、ふるさと納税や人口増など、幸田町の現状に関する貴重な意見が出されました。



▲議会報告会の様子



▲説明に耳を傾ける参加者

まちがと
フォト
ニュース

広報直通ダイヤル(63)5132
FAX(63)5139
E-mail:kikakujo@town.kota.lg.jp

第10回 幸田プレステージレクチャーズ

と き 7月8日(金) 午後1時30分～(開場:午後1時)

ところ 町民会館 つばきホール

内 容 「カーボンナノチューブの発見」

今、ナノカーボン材料が基礎科学と産業応用の両分野で注目されています。その中心にあるのがカーボンナノチューブです。その発見には電子顕微鏡が威力を発揮しました。その発見の経緯、ナノ材料科学としてのおもしろさ、エレクトロニクスからバイオテクノロジーなど、多岐にわたる応用研究の現状について紹介します。

対 象 どなたでも受講できます。

定 員 400人 *定員になり次第、締め切らせていただきます。

講 師 名城大学 大学院理工学研究科 終身教授、日本学士院会員、文化勲章受章者 飯島 澄男 氏

受講料 無料

申込み 随時申し込みを受け付けています。

電話またはFAX、Eメール、ホームページからお申し込みください。

【電話】役場執務時間中に、下記の問い合わせ先へお申し込みください。
(午前8時30分～午後5時15分)

【FAX】第10回幸田プレステージレクチャーズ申込みと明記し、事業所・団体名、役職、氏名、所在地、電話番号を記載し、0533-67-6557あてに送信してください。

【Eメール】事業所・団体名、役職、氏名、所在地、電話番号を記載し、2015kmrc@gmail.comあてに送信してください。

【ホームページ】プレステージレクチャーズ申込みよりお申し込みください。<http://2015kmrc.weebly.com>



いじま すみお
飯島 澄男 氏

問合せ 幸田プレステージレクチャーズ運営事務局(企画部内、内線342)

町営住宅の入居者を募集します

●住宅名・募集戸数および入居指定日

- ・ 神山住宅A棟(平成5年度建設):2戸(2、3階)
- ・ 神山住宅D棟(平成2年度建設):1戸(1階)
- ・ 深溝住宅(昭和61年度建設):1戸(2階)
- ・ 入居指定日:平成28年8月1日

●入居条件および家賃の決定方法

- ・ 幸田町営住宅条例に基づき、収入基準に適合していること。
- ・ 現に住宅に困窮していることが明らかなこと。
- ・ 町民税などを滞納していないこと。
- ・ 家賃は収入に応じ規定により算出します。

●受付期間・場所

- ・ 平成28年6月6日(月)～20日(月)の開庁日
午前8時30分～午後5時(郵送の場合は締切日当日消印有効)
- ・ 役場2階 都市計画課

●その他

- ・ 希望者には6月1日(水)～募集概要を配布します。
- ・ 応募者多数時は、申請者による抽選で決定します。

住宅間取図 神山住宅、深溝住宅

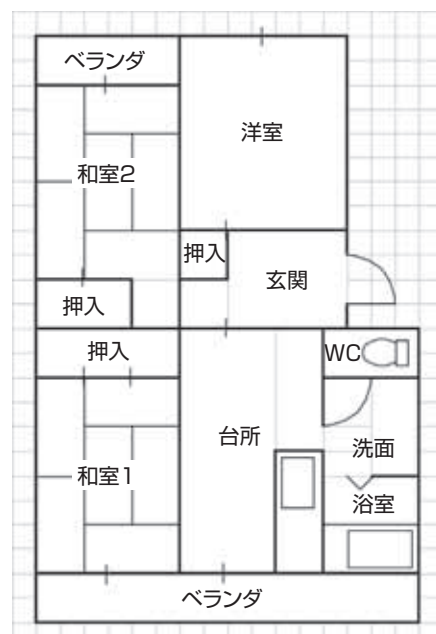

3DK(和室6畳×2、洋室×1)

問合せ 都市計画課 計画整備グループ(内線222)

夏休み少年・少女スポーツ教室に参加してみませんか

- と き** 夏休み期間中8回 *柔道・組討道(空手道)は5回
- 種 目** ①軟式野球、②卓球、③バレーボール、④ソフトテニス、⑤柔道、⑥少林寺拳法、⑦サッカー、⑧バスケットボール、⑨硬式テニス、⑩剣道、⑪組討道(空手道)
- 参加資格**
- ・バスケットボールは町内の小学校5～6年生
 - ・軟式野球、バレーボール、ソフトテニスは町内の小学校4～6年生
 - ・硬式テニスは町内の小学校1～4年生
 - ・卓球、サッカー、剣道は町内の小学生
 - ・柔道、組討道(空手道)は町内の園児年少以上と小学生および中学生
 - ・少林寺拳法は町内の園児年長以上と小学生および中学生
- *重複申し込み可
- 定 員** 卓球50人、ソフトテニス40人、バスケットボール・硬式テニス30人、組討道(空手道)20人
- *先着順。そのほかは定員なし
- 講 師** 幸田町体育協会の会員および本教室の趣旨に賛同する人
- 参加費** 2,000円
- そのほか** 期日、時間などの詳細は、各学校から配布される開催要項をご覧ください。
- 申込み** 6月18日(土)～28日(火)に生涯学習課スポーツグループ(内線192)へ申込書を提出してください。
- *電話での申込みは不可。申込み時には印鑑が必要です。



夏休み子ども教室に参加してみませんか



教室名	と き	と ころ	対 象	定 員
①科学実験教室	7月23日(土) ①午前9時30分～正午 ②午後1時30分～4時	中央公民館 ホール	町内の小学生と その保護者	各回親子30組 (合計60組)
②水彩画教室	7月27日(水)、29日(金)、8月3日(水)、5日(金)、 10日(水)、12日(金) *6回連続の教室 いずれも午前9時30分～11時30分	さくら会館 研修室1	町内の小学校 3～6年生	20人
③おもしろパン作り	①7月21日(木)、②7月26日(火)、 ③7月28日(木)、④8月4日(木) いずれも午前10時～午後0時30分	保健センター 栄養指導室	町内の小学生と その保護者	各回親子10組 (合計40組)
④そば打ち体験教室	①7月27日(水) ②8月17日(水) いずれも午前10時～午後0時30分	保健センター 栄養指導室	町内の小学生と その保護者	各回親子8組 (合計16組)
⑤凧作り	7月21日(木)、22日(金) *2回連続の教室 いずれも午前10時～正午	中央公民館 会議室	町内の小学校 3～6年生	18人
⑥勾玉作り	8月27日(土) ①午前10時30分～正午 ②午後1時30分～3時	郷土資料館	町内の小学生 (低学年は保護 者同伴)	各回10人 (合計20人)

- そのほか** 受講料などの詳細は、各学校から配布されるお知らせをご覧ください。
- 申込み・問合せ** 6月23日(木)～7月1日(金)の午前9時～午後5時(ただし、日・月曜日は除く)に生涯学習課生涯学習グループ(内線197)へ電話でお申し込みください。応募者多数時は抽選を行い、ハガキで結果をお知らせします。
- *申込みは、1人1教室までです。

幸田町役場 ☎62-1111(代)
FAX63-5139

予防接種を受けましょう

【個別接種】

●四種混合予防接種（1期初回）

対象 平成28年4月生まれの人
接種期間 生後3か月～7歳6か月の前日
接種方法 20日～56日の間隔で3回接種
（1期追加）

対象 1期初回3回目を平成27年7月に接種した人

接種期間 7歳6か月の前日まで
接種方法 1回接種します。

●二種混合第2期予防接種

対象 平成17年7月生まれの人
接種期間 11歳の誕生日～13歳の誕生日前日

接種方法 1回接種します。
接種の際は必ず保護者同伴でお出掛けください

●麻しんおよび風しん混合第1期予防接種

対象 平成27年7月生まれの人
接種期間 1歳の誕生日～2歳の誕生日前日

接種方法 1回接種します。

●水痘予防接種

対象 平成27年7月生まれの人
接種期間 1歳の誕生日～3歳の誕生日前日

接種方法 2回接種します。

●日本脳炎第1期（初回）予防接種

対象 平成25年7月生まれの人
接種期間 3歳の誕生日～7歳6か月の前日

接種方法 2回接種します。

（1期追加）
対象 1期初回2回目を平成27年7月に接種した人

接種期間 7歳6か月の前日まで

接種方法 1回接種します。

●日本脳炎第2期予防接種

対象 平成19年7月生まれの人
接種期間 9歳の誕生日～13歳の誕生日前日

接種方法 1回接種します。

●BCG予防接種

対象 平成28年2月生まれの人
接種期間 生後5か月～生後1歳の前日

接種方法 1回接種します。

●ヒブ予防接種（初回接種）

対象 平成28年5月生まれの人
接種期間 生後2か月～5歳の誕生日前日
接種方法 3回接種（ただし、1回目を接種する年齢によって接種回数が変わってきます。詳しくは、接種券と同封してある案内を参考にしてください。）

（追加接種）

対象 ヒブ初回予防接種を平成27年12月に接種した人（ただし1回目を1歳以上で接種した人は除く）

接種期間 5歳の誕生日前日まで

接種方法 1回接種します。

●小児用肺炎球菌予防接種（初回・追加接種）

対象 平成28年5月生まれの人
接種期間 生後2か月～5歳の誕生日前日

接種方法 4回接種（ただし、1回目を接種する年齢によって接種回数が変わってきます。詳しくは、接種券と同封してある案内を参考にしてください。）

通知 6月下旬に郵送します。

7月の保健センター行事

6月の保健センター行事は5月号広報をご覧ください。

☎62-1111（内線184）

☎62-8158（直通）

行事

	日/曜	受付時間	備 考
誰でもできる健康体操	初心者編 8(金) 22(金) 上級者編 15(金)	午前10時～11時30分	簡単に効果的な歩き方や健康によい姿勢を学びます。
離乳食後期講習会 (かみかみクラス)	6(水)	午後1時～1時30分	対象：生後8～10か月児の保護者 内容：離乳食の進め方・幼児食について 託児：申込み6/27(月)～7/1(金) 定員10人 *先着順

健 診

4か月児健診 (7日:28年2月8日生 ～28年3月3日生 28日:28年3月4日生 ～28年3月25日生)	7(木) 28(木)	午後1時～2時 (集团の話 1時～1時20分)	内容：身体測定、内科健診、集团の話、個別相談、絵本の読み聞かせ
10か月児健診 (27年8月12日生 ～27年9月9日生)	14(木)	午後1時～2時 (集团の話 1時～1時20分)	内容：身体測定、内科健診、集团の話、個別相談、歯みがき相談
1歳6か月児健診 (26年12月10日生 ～27年1月10日生)	12(火)	午後1時～2時 (集团の話 1時～1時20分)	内容：身体測定、内科・歯科健診、集团の話、フッ素塗布、個別相談
2歳児歯科健診 (26年6月生)	20(水)	午後1時～2時 (集团の話 1時～1時20分)	内容：歯科健診、歯みがき指導、集团の話、フッ素塗布、個別相談
3歳児健診 (5日:25年5月8日生 ～25年5月30日生 26日:25年5月31日生 ～25年6月23日生)	5(火) 26(火)	午後1時～2時	内容：尿検査、身体測定、内科・歯科健診、フッ素塗布、個別相談

相 談

母子健康手帳交付	4(月) 11(月) 19(火) 25(月)	午前9時45分～10時	時間：午前10時～正午 内容：母子健康手帳交付説明会、健診受診票交付、妊娠中の生活の話、個別相談など 持ち物：妊娠届出書 裏面に記載してある持ち物をご持参ください そのほか：都合の悪い方、外国籍の方は、ご連絡ください。
こんにちは赤ちゃん訪問		随時	対象：生後4か月未満の赤ちゃんのいる全家庭 内容：赤ちゃん訪問員（地域の先輩ママ）による、地域の子育て情報の提供・絵本のプレゼント・心配や困っていることなどの聴取。（心配事には、あとで保健師などが連絡し、相談に応じます） *事前に電話連絡有（電話番号が分からない場合は、直接伺う場合もあります。）転入などで赤ちゃん訪問連絡票を出されていない方は、電話連絡をお願いします。
助産師などによる新生児等訪問相談		随時 (電話予約が必要です)	対象：生後2か月未満の母子 内容：助産師または保健師の家庭訪問による個別相談 母乳に関する悩み・授乳・育児・産後の体・生活、母の気持ちなどの相談・指導
母乳相談	15(金)	午前9時30分～11時	対象：生後3か月未満の母子（予約制） 内容：母乳授乳量測定、授乳相談
乳幼児健康相談	13(水)	午前9時30分～11時	対象：乳幼児 内容：保健師・栄養士による、育児、健康相談
成人健康相談	28(木)	午前9時30分～11時	健康に関すること全般 (栄養相談も含む)

*各種相談は、電話でも随時受け付けています。必要時には、家庭訪問指導も行います。
*乳幼児健診、歯科健診、予防接種、母乳相談、乳幼児健康相談、離乳食講習会には、必ず母子健康手帳をお持ちください。

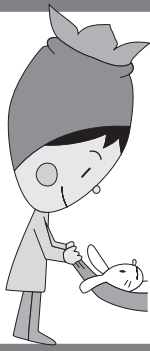

健康こうた21計画推進
マスコットキャラクター
すこっぴー

健康あらかると

すくすくこうたっ子講座に 参加しよう！ ～子どもの予防接種～

予防接種ってなぜ必要なの？ 予防接種について詳しく知りたいというママたちの声にお応えし、小児科の先生に予防接種についてお話していただきます。普段じっくりと聞けない『ママ必見！』のお話です。

とき 6月17日(金) 午後1時30分～3時 *受付は午後1時～20分

ところ 保健センター

内容 講話『子どもの予防接種』

対象 妊婦さんや乳幼児の保護者であればどなたでもご参加いただけます。

定員 30人程度

講師 とみた小児科院長 ^{とみたひろし} 富田 博 医師

そのほか 託児(先着15人)があります。町内在住の人でお子さんを預ける先がない人に限ります。お子さんを預ける先がある人はそちらを優先してください。

託児の申し込み期間は6月6日(月)～10日(金)。

申込み 6月16日(木)までに健康課母子保健グループ(内線184)

へお申し込みください。

マタニティ教室 母乳育児編に参加しよう

とき 7月4日(月) 午後1時30分～4時(受付:午後1時～25分)

ところ 保健センター

内容 ・妊娠中こそ知っておきたい食のお話
・母乳育児・おっぱいについて一緒に学ぼう
・プチママ体験！赤ちゃん人形を抱っこしてみよう！
・一緒に考えよう「赤ちゃんってどうして泣くの？」
・おしゃべりタイムでママ友になろう

対象 町内在住の妊婦さん

定員 20人(予約制)

持ち物 母子健康手帳、筆記用具、必要な人はお茶などの水分

申込み 6月27日(月)までに健康課母子保健グループ(内線184)へお申し込みください。

歯周疾患検診をうけましょう

歯周疾患を予防、早期発見し早めに治療を進めるために歯周疾患検診

を受診しましょう。

実施期間 6月1日(水)～平成29年2月28日(火)

実施場所 ①幸田町・岡崎市の協力歯科医院(幸田町内の歯科医院はすべて受診できます)
②岡崎歯科総合センター

対象 節目者(平成29年3月31日時点で20、30、40、45、50、55、60、65、70歳の人)および19歳以上の町内在住者で検診を希望する人

費用 無料

申込み 節目者には、受診券を個別通知します。受診を希望する歯科医院に電話でお申込みください。なお、岡崎市内の歯科医院で受診希望の人は「歯科健康診査票」が必要となりますので、保健センターまで取りにお越しください。

節目者以外の人で、歯周疾患検診を希望される人は、平成29年2月17日(金)までに健康課へ電話でお申し込みください。オルソパノラマX線撮影は、節目者のみ実施します。

問合せ 健康課母子保健グループ(内線184)

男性健康講座「できる男の健康料理塾」

あなたのこれからの人生設計に不可欠な「健康」のホントが学べます！

ところ 保健センター

内容 講義・調理実習・運動実技など

対象 初めてこの講座を受ける人で、町内在住で昭和21年4月2日以降の生まれで、原則すべての回に参加できる人。

定員 20人 *先着順

参加費 実習材料費 2,000円(全4回分)

持ち物 エプロン、三角巾(バンダナ可)、手を拭くタオル、筆記用具

申込み 6月15日(水)～24日(金)に健康課母子保健グループ(内線184)へお申し込みください。

第1回 7月15日(金) 午前10時～午後2時

開講式、簡単なのに本格派！和食の基本料理

第2回 8月23日(火) 午前10時～午後2時

気になるお年頃、体のメンテナンスと食生活

第3回 9月21日(水) 午前10時～午後2時

再発見！野菜の魅力

第4回 10月20日(木) 午前9時30分～午後2時30分

おいしいお弁当を持ってウォーキングに出掛けよう！



情報あらかと

キッズ・子育て

『おむすびサロン』のご案内

子育て支援センターでは、5か月からの赤ちゃんや新米ママを対象に子育ての情報交換をしたり、ふれあい遊びをしたりする、『おむすびサロン』を開催しています。生まれ月で12グループに分かれ、6回実施します。

とき ①びよ2グループ（H28年2月生まれ）8月17日、9月14日、10月19日、11月16日、12月14日、H29年1月18日
②びよ3グループ（H28年3月生まれ）8月19日、9月16日、10月21日、11月18日、12月9日、H29年1月20日
時間 午後1時30分～2時30分
ところ 上六栗子育て支援センター
（くろくろくろくば）

対象 第1子でH28年2月、3月生まれの子どもとその母親 *6回すべて参加できる人

今月の税金と料金納付

- 町県民税……………第1期分
- 保育料……………6月分
- 町営住宅家賃……………6月分
- 児童クラブ育成料……………5月分
- 介護保険料……………第2期分
- *納入期限……………6月30日(木)

便利な口座振替の利用を!

(申請は税務課または町内金融機関で)

4月の事故・犯罪状況

	人数	累計【1~4月】
死亡	0	0
重傷	1	1
軽傷	14	60
合計	15	61

	件数	累計【1~4月】
侵入盗	4	10
車両盗	9	15
その他	5	28
合計	18	53

4月の火災・救急件数

	件数	累計【1~4月】
建物	0	2
林野	0	0
その他	0	3
合計	0	5

	件数	累計【1~4月】
急病	86	341
交通	7	36
その他	29	116
合計	122	493

第2回ファミリー・サポート・センター会員のステップ・アップ講習会

とき 7月9日(土) 午前10時～正午
ところ 上六栗子育て支援センター
（くろくろくろくば）
内容 「上の子どもをつまぐいかない親のための講座パートII&9歳の壁」子どもがつまずきやすい9歳の壁を乗り越えるためにどうしたらいいかなど、子育ての大切なポイントをわかりやすくお話していただきます。

定員 40人
講師 常葉大学 健康プロデュース学部 小児健康学 准教授 柴田俊一氏 (臨床心理士)

定員 各グループ10組 *先着順
持ち物 バスタオル
申込み 6月13日(月)～上六栗子育て支援センター(くろくろくろくば) 電話 02-83333へお申し込みください。

児童手当・特例給付現況届の提出をお忘れなく

毎年6月は児童手当等の更新時期です。これは現住所、養育している児童の数、年金の加入状況などを確認し、児童手当等を引続き受給する要件を満たしているかどうかを確認する大切な届出です。この届出をされないと、6月以降の手当を受給することができなくなりますので必ず提出してください。6月中に現況届の用紙を送付します。



問合せ こども課 児童育成グループ (内線133)

申込み・問合せに関しては、役場および各施設
閉庁日、閉館日がありますのでご注意ください。

幸田町役場 ☎62-1111(代)
FAX63-5139

スポーツ

レディースカップソフトボール 大会に参加しよう！

とき 7月9日(土) 午後5時30分～

*雨天順延 予備日7月16日(土)

ところ とほね運動場

参加資格 女性 *監督・コーチに限り

男性も可

ルール ファストピッチ制

そのほか 参加チームのうち愛知スポレ

クの実施要項に合致する(町内在住ま

たは在勤者で30歳以上の人のみが出場

している)チームの、上位2チームは

8月28日(日)に西尾市で開催される

愛知スポレク西三河地区大会への参加

申込み 6月10日(金)～24日(金)に
上六栗子育て
支援センター
内ファミサポ
事務局 ☎621
4718へお
申し込みくだ
さい。



参加費 無料

そのほか 会員以外の人は、会員登録が

必要です。託児はありませんので、お

子さんをどなたかに預けるか、ファミ

リー・サポートを利用してもらっての

参加となります。

申込み 6月10日(金)～24日(金)に

募集

児童クラブ支援員を募集します

資格を得ることができます。

申込み 6月18日(土)までにメンバー

表を添えて、生涯学習課スポーツグ

ループ(内線191)へお申し込みくだ

さい。

対象 保育士、教諭資格取得(予定)者
が望ましい。(学生可)

募集人員 若干人

勤務内容 夏休み期間中、昼間家庭に保

護者のいない児童の育成、指導

勤務期間 7月20日～8月31日

月～金曜日 午前7時45分～午後6時

*1日7時間45分以内

勤務場所 町内小学校敷地内クラブス

ペースほか

給与 幸田町嘱託・非常勤職員給与基準

による

提出書類 ①履歴書、②資格証明書の写

し(資格のある人)

そのほか 応募者

多数時は、面接

などの選考を行

います。

申込み 7月1日

(金)まで(こ)

ども課児童育成

グループ(内線

133)へお申

し込みください。



私立幼稚園就園奨励費補助金制度・私立幼稚園入園料補助金制度のご案内

幸田町には、町内に在住し、私立幼稚園に入園している園児の保護者に対して、保育料・入園料を補助する制度があります。次の条件に該当する人は、就園する幼稚園にお申し込みください。

①【私立幼稚園就園奨励費補助金制度】

対象 平成28年度の町民税の所得割課税額が21万1,200円以下の世帯(第1子)

*世帯の中で2人以上に所得割課税がある場合はその合算額

*第2子、第3子以降の子については所得制限はありません。

*子の数え方については、所得割課税額が77,101円以上の場合は、小学3年生までの子から数えます。4年生以上の子は数えません。77,100円以下の場合は4年生以上の子も数えます。

②【私立幼稚園入園料補助金制度】

対象 平成28年度に私立幼稚園に入園し、かつその入園料を納付した世帯

*①②ともに、認定こども園は対象になりません。

申込み 就園する幼稚園で配布される書類に記入の上、幼稚園に提出してください。

問合せ こども課 児童育成グループ(内線131)

講習

普通救命定期講習Ⅰを開催します

とき 6月19日(日)午前9時～正午

ところ 幸田町消防署 2階講堂

対象 町内在住、在勤の人

受講料 無料

そのほか 詳細に

ついては町ホームページをご覧ください。消防署までお問い合わせください。

申込み・問合せ

消防署救急担当
☎63-0111-9



平成28年度 第2回危険物取扱者保安講習

とき 9月29日(木)～10月21日(金)
の指定された半日。

ところ ウイルあいちほか4会場

*幸田町開催は10月14日(金)

受付期間 8月12日(金)までに(一社)

愛知県危険物安全協会連合会へ郵送してください。

*受講案内書、受講申請書は、町消防署にあります。

問合せ 予防防災課予防グループ

☎63-0511-3

お知らせ

町県民税の減免

町県民税は、毎年1月1日に居住している市町村に納めることとなりますので、平成28年1月2日以降に幸田町に転入された人は、転入する前の市町村に納めることとなります。なお、税額はその人の前年1年間(1月～12月)の所得に応じて計算されます。

町県民税が課税される人で、以下に該当する人は、税額の減免を受けられます。
対象 ①生活保護法の規定により扶助を受ける人

②負傷、疾病および失業(定年または自己都合による退職は除く。)または倒産により働くことができず、収入が減少する人のうち、平成27年中の所得金額が、控除対象配偶者・扶養親族(16歳未満の扶養親族を含む)の人数に33万円を乗じて300万円を加算した金額以下の人で、平成28年中の所得金額が平成27年中の所得金額の2分の1以下に減少すると認められる人

③平成28年1月1日現在において勤労学生である人(合計所得金額が65万円以下で、給与所得等以外が10万円以下)
④災害により死亡した人、障がい者となった人

⑤災害により自己所有に係る居住用財産について2割以上の損害金額(保険金などで補てんされる金額を除く。)

6月1日は人権擁護委員の日です

人権擁護委員はあなたの街の身近な相談相手です。隣近所のもめごと、家族間の問題(離婚や扶養、相続など)、体罰やいじめ、職場でのセクハラ、DVなどでお悩みの人は、お気軽にご相談ください。相談は無料で秘密は厳守します。

全国共通相談ダイヤル

(午前8時30分～午後5時15分) *土・日・祝除く
☆みんなの人権110番 0570-003-110
☆子どもの人権110番 0120-007-110 (通話料無料)
☆女性の人権ホットライン 0570-070-810

インターネット人権相談

◇パソコンから

<http://www.moj.go.jp/JINKEN/jinken113.html>

◇携帯電話から

<https://www.jinken.go.jp/soudan/mobile/001.html>

若年性認知症の人とその家族の集いに参加しませんか

ゆったりとした雰囲気の中で、同じような経験や悩みのあるご本人やご家族同士で、日頃の思いを話したり、情報交換をしませんか。

スタッフは全て介護・医療・福祉の専門職ですので、個別相談にも対応します。会場は完全貸切のため、プライバシーが確保されています。

とき 8月6日(土)午前10時～正午

ところ 就労継続支援B型事業所ひなた内 食堂
(住所:六栗字西山2-149) ☎77-4567

対象 若年性認知症の人とその家族

参加費 お茶代200円

問合せ 福祉課 介護保険グループ(内線156)

幸田町役場 ☎62-1111(代)
FAX63-5139

自衛隊制度説明会のお知らせ

が生じた人（所得金額が1000万円以下）
⑥平成28年1月2日以降に死亡した人（平成27年中の所得金額が500万円以下）
手続き 減免には申請書の提出が必要です。申請書は税務課窓口またはホームページからダウンロードできます。
問合せ 税務課町民税グループ（内線161）

とき 平日（土日祝日を除く）午後1時～6時

ところ 自衛隊 岡崎出張所
問合せ 自衛隊 岡崎出張所

☎58-00095（平日の午前10時～午後6時30分）

平成28年度 介護保険に関する軽減制度

介護保険料の軽減制度

町民税非課税世帯で、低所得の人を対象に介護保険料を2分の1または3分の1に軽減します。

利用料自己負担金の軽減制度

町民税非課税世帯の人が、介護保険の居宅サービスを利用した場合に、利用料自己負担金を半額に軽減します。

負担限度額認定制度

町民税非課税世帯の人が、介護保険施設サービスを利用した場合の、居住費・食費負担の上限を定め、個人の負担を軽減します。

問合せ 軽減を受けるにはそれぞれ所得や資産などに関する条件があります。詳細については、福祉課介護保険グループ（内線155）までお問い合わせください。

65歳到達者の 介護保険被保険者証交付説明会

満65歳になると介護保険の第1号被保険者となりますので被保険者証を交付し、介護保険制度の説明を行います。

とき 6月23日（木）午前10時～11時

ところ 保健センター 2階視聴覚室

対象 昭和26年7月2日から同年8月1

日生まれの人

持ち物 筆記用具、介護保険料の口座振替を希望される場合は預金通帳と届出印をご持参ください。

問合せ 福祉課介護保険グループ（内線155）

教科書展示会が開催されます

教科書に対する理解や関心を深めていただくために、県内25か所で教科書展示会が開催されます。ご意見・ご要望をお寄せください。

とき 6月10日（金）～7月4日（月）

* 休館日は除く

ところ（西三河関係地区）

岡崎市立中央図書館、
安城市教育センター、
西尾市立図書館

問合せ 愛知県教育委員会義務教育課

☎052-954-6790



歯の健康について学ぼう！

歯周病は、細菌の感染によって引き起こされる炎症性疾患です。歯みがきが正しく行われないと、細菌が繁殖して歯肉が赤くなったり、腫れたりします。さらに、進行すると歯を支える土台が溶けて歯が抜けてしまうこともあります。

また、歯周病は全身病とも言われ、生活習慣病と大いに関係していると言われていています。この機会にお口の健康について学び、8020（80歳で自分の歯が20本以上ある！）でいつまでも健康生活が続けられるように、お口の管理をしましょう。

とき 7月26日（火）午前9時30分～10時30分

ところ 保健センター 2階視聴覚室

演題 『歯周病の予防 ～歯と口の健康管理～』

講師 西尾保健所 歯科衛生士

対象 町内在住者

定員 20人 *先着順

申込み 6月15日（水）～30日（木）に、健康課健康増進グループ（内線181）へお申し込みください。



お知らせ

平成28年度第1回消防設備士試験

とき 8月28日(日)

ところ 名古屋工学院専門学校

願書受付 【電子申請】7月1日(金) 〃10日(日) 午前9時〜午後5時

【書面申請】7月4日(月)〜13日(水)

そのほか 試験内容および受験願書は、6月20日(月)〜、消防署で配布します。

申込み先 (一財) 消防試験研究センター

〒460-0001 名古屋市中区三の丸三丁目2番1号

(愛知県東大手庁舎6階) ☎052-962-1503、ホームページ

http://www.shoubo-shiken.or.jp/

問合せ 予防防災課 予防グループ ☎051-0513

障がいがあると思われるお子さんのために

県教育委員会では、3歳から来年度小学校入学予定児の保護者を対象に早期教育相談を実施します。

とき 7月29日(金) 午前10時〜午後3時

ところ 西三河総合庁舎

申込み 6月28日(火) までに学校教育課 学校指導グループ(内線424)へお申し込みください。

そのほか 県立特別支援学校は、お子さんと保護者対象の体験入学を実施します。

す。

みあい特別支援学校 ☎57-0013

とき 9月8日(木)、14日(水)

岡崎特別支援学校 ☎48-26001

とき 7月6日(水)、9月14日(水)

大府特別支援学校 ☎0562-48-5311

とき 7月12日(火)、10月6日(木)

* 体験入学以外にも随時相談を受けます。電話でお申し込みください。

土地台帳の縦覧を行います

幸田土地改良区では、町内に農地をお持ちの人を対象に、平成28年度賦課金算出の基礎となる土地台帳を縦覧します。

とき 6月15日(水)〜24日(金)

* 役場執務時間中に限る。

ところ 役場庁舎2階 幸田土地改良区

問合せ 幸田土地改良区(内線268)

税務職員募集(高校卒業程度)

受験資格 ①平成28年4月1日において、高等学校または中等教育学校を卒業した日の翌日から起算して3年を経過していない者および平成29年3月までに高等学校または中等教育学校を卒業する見込みの人

②人事院が①に掲げる者に準ずると認める人

申込み インターネットの場合は、6月20日(月)〜29日(水)

郵送または持参の場合、6月20日(月)〜22日(水)

す。

～幸田町国民健康保険、後期高齢者医療の加入者の皆さまへ～

気軽に楽しく健康アップ! 「利用券」で町民プールの各種教室がおトクに!

第Ⅱ期(7月~9月)水泳教室などの申込受付が町民プールで始まります。「利用券」があれば通常よりも低料金で受講できますので、ぜひ健康づくりにご活用ください。

対象

町内にお住まいで、20歳以上の幸田町国民健康保険・後期高齢者医療保険の加入者

対象教室

- ①水泳教室(夜間クラスのみ)…一般、アクアピクス
- ②ヨガ教室…フロースタイルヨガ、パワーヨガ
- ③楽々エクササイズ…ズンバ、楽々エアロ、ボクシングエクササイズ、シェイプアップフラ

受講料

通常5,000円のところ「利用券」により2,000円となります。(「利用券」がないと通常料金となります)

申込方法など

- ・「利用券」を希望される人は、保険証・印鑑をお持ちの上、保険医療課(役場1階4番窓口)へお越しください。(「利用券」の発行は、1年度1人1枚です。)
- ・水泳教室などの受講申込みは、「利用券」を持って町民プールで直接行ってください。
- ・各教室の詳細については、文化振興協会発行の「ハピル」をご覧くださいか、町民プールへ直接お問い合わせください。

問合せ 保険医療課 国保年金グループ(内線143)・医療グループ(内線144)、町民プール ☎56-8111



申込み・問合せに関しては、役場および各施設
閉庁日、閉館日がありますのでご注意ください。

幸田町役場 ☎62-1111(代)
FAX63-5139

第11回「みどり香るまちづくり」 企画コンテスト

住みよいかおり環境を創出しようとする地域の取組を支援するため、かおりの樹木・草花を用いた、街区・近郊地区等の「みどり香るまちづくり」を演出する企画を募集します。

応募要件

①かおりの樹木・草花など(原

試験日 第1次試験 9月4日(日)

第2次試験 10月12日(水)～21日(金)のいずれか指定する日

問合せ 名古屋国税局人事第二課試験

係 ☎052-951-3511 (内線3450)、国税庁ホームページ
<http://www.nta.go.jp>

全国一斉「子どもの人権110番」 強化週間

いじめ、虐待など、子どもの人権にかかわる悩みごと、心配ごとなどの相談に応じます。相談内容の秘密は固く守られますので、ひとりで悩まず、気軽に相談してください。

とき 6月27日(月)～7月3日(日)

午前8時30分～午後7時

*7月2日(土)・3日(日)は午前10時～午後5時

相談専用電話(子どもの人権110番)

☎0120-007-110(フリーダイヤル)

問合せ 名古屋法務局人権擁護部

☎052-952-8111(内線1450)

これからの日本を担う未成年のみんなへ 未成年者模擬選挙

とき 6月18日(土)午後1時35分～3時25分

ところ イオンモール岡崎イオンホール

内容 岡崎または幸田町に在住、在学または在勤する中学校を卒業した未成年者が、青年会議所メンバーが扮する架空の選挙立候補者に対し投票をする模擬選挙です。

定員 100人(入場無料、当日受付および事前申込みのいずれも可)

そのほか 先着でイオンモール岡崎で使える商品券、粗品をプレゼントします。

後援 岡崎市・幸田町教育委員会

問合せ 岡崎青年会議所事務局
☎53-5045(担当:原田)



則として総計30本以上)を使用する企画であること。②今後実施を想定していること(すでに実施している事業については、植え替えや拡大などを想定している事業であること)。

募集期間 6月5日(日)～10月7日(金)

そのほか 詳しくは、環境省ホームページ
http://www.env.go.jp/air/akushu/nidoru_machi/index.htmlを参照ください。

くらしと水道

水道事業では利用者の皆さんの理解と関心を深めるため、6月1日～7日を水道週間とし、「じゃ口から 安心とどけ 未来まで」をスローガンに、安全で良質な水を安定供給することを目指します。

- 水の安定供給**…平成28年度で永野ポンプ場の更新が完了することにより、さらなる安定供給ができるようになります。また、あわせて重要給水管路の耐震性を向上させるため、平成21年度から耐震管の整備を行っています。平成28年度からは南部地区の整備を行っていきます。水道施設の防災面では、地震などに備え「幸田町水道事業地震防災応急対策要綱」に基づき防災対策を行います。
- 安全な水**…安全な水の供給は、水道事業の最も重要な目的の一つです。町では、毎日検査と、業者による51項目の水質基準に関する検査を行っています。平成27年度の水質検査の結果と平成28年度の水質検査計画について、町ホームページで公表しています。
- 水道メーターの取り替えについて**…水道メーターは計量法により使用期間が8年間と決められています。取替工事は水道事業の負担により実施します。また取り替え対象者には「水道メーター取替のお知らせ」をお送りします。後日、取り替え業者がお伺いしますので、ご協力をお願いします。
- 漏水について**…【水道使用水量等のお知らせ】を見て、使用水量または水道料金が前回までと比べ、異常に多くなった場合は水道メーターをご確認ください。宅内のすべての蛇口が開いてある状態で水道メーターのパイロットマークが回転する場合、漏水の疑いがあります。もし、漏水していると思われる場合は、最寄りの町指定給水装置工事業者に連絡してください。

問合せ 水道課 業務グループ (内線282)

寄付

寄付ありがとうございます
(敬称略)

幸田町へ

ピアゴ幸田店／金115,092円

幸田町社会福祉協議会へ

㈱石原組従業員一同／金1,400円

匿名／金50,000円



道の駅 筆柿の里・幸田

よってきん!

夏はもうすぐ!

夏の気配が感じられるようになってきました。

筆柿の里幸田の産直コーナーでは夏らしい果物が続々と入荷しています。暑い日はぜひ、幸田で採れたばかりの新鮮なフルーツやお野菜を冷やしてお召し上がりください。

また、この時期に特に大人気の当駅限定オリジナルシャーベットも好評発売中です。ドライブの休憩等で当駅にお立ち寄りの際にいかがでしょうか?

農産物出荷者大募集中!

筆柿の里幸田では産直の農産物販売に力を入れております。

あなたが作られた果物やお野菜を当駅産直コーナーにて販売してみませんか? 詳しくは当駅までお問い合わせください。

問合せ 道の駅『筆柿の里・幸田』 ☎62-5171 担当:手嶋

毎月の相談

●行政相談

とき 毎月第3水曜日 午前9時～正午
ところ 福祉サービスセンター
問合せ 総務課法規G (内線361・362)

●人権相談

とき 毎月第1水曜日 午前9時～正午
ところ 福祉サービスセンター
問合せ 住民課住民窓口G (内線122)

●消費生活相談

▼幸田町 (電話相談可)

とき 第3・第4金曜日
午前10時～午後4時
*受付は午後3時30分まで

ところ 役場1階相談室2
そのほか 専門の女性相談員が対応します
問合せ 企画政策課政策G (内線331)

▼西三河消費生活相談室

とき 毎週月～金曜日
午前9時～午後4時30分
ところ・問合せ 西三河消費生活相談室
☎27-0999

●多重債務相談

とき 毎週月～金曜日
午前9時～午後5時15分
ところ・問合せ 西三河消費生活相談室
☎27-0800

●司法書士法律困りごと相談 (予約制)

とき 毎月第1・第3水曜日
午後1時～4時
ところ 福祉サービスセンター
1週間前までの事前予約が必要
問合せ 社会福祉協議会 ☎62-7171

●無料法律相談 (予約制)

とき 毎月第2木曜日 午後1時～4時
ところ 役場3階301会議室
問合せ 住民課住民窓口G (内線122)

●心配ごとお気軽相談 (電話相談可)

とき 毎週水曜日 午前9時～正午
ところ 福祉サービスセンター
問合せ 福祉課福祉G (内線151)

●母子家庭相談 (電話相談可)

とき 毎月第4木曜日
午前10時～午後4時
ところ 福祉サービスセンター
問合せ 福祉課福祉G (内線151)

●子育て相談 (訪問相談可)

とき 月～金曜日 午前8時30分～午後5時
土曜日 午前8時30分～正午
(電話相談のみ)
ところ・問合せ 上六栗子育て支援センター
☎62-8333

●こどもの相談

とき 毎月第2水曜日
午前10時～午後4時
ところ 福祉サービスセンター
問合せ 福祉課福祉G (内線151)

●教育相談

とき 毎週火～金曜日
午前10時～午後6時
ところ 中央公民館教育相談室
問合せ TEL・FAX63-1188
Eメール soudan@sk2.aitai.ne.jp

●高齢者の相談 (訪問相談可)

とき 月～金曜日 (祝日除く)
午前8時30分～午後5時15分
ところ 福祉サービスセンター
問合せ 地域包括支援センター
☎62-7331

●認知症介護電話相談

とき 月～金曜日 (祝日除く)
午前10時～午後4時
ところ 公益社団法人 認知症の人と家族の会・愛知県支部
問合せ ☎0562-31-1911

●身体障がい者・知的障がい者更生相談

とき 身体障がい者 毎月第1・3木曜日
知的障がい者 毎月第2・4木曜日
ともに午前10時～正午
ところ・問合せ つどいの家
☎63-2941

●身体・知的・精神障害者相談

とき 月～金曜日 (祝日除く)
午前8時30分～午後5時15分
ところ つどいの家1階相談室
相談員 社会福祉法人 愛恵協会職員
そのほか ご家庭への訪問相談も行って
います。(要予約)
問合せ 福祉課福祉G (内線151)
愛恵協会 生活支援センターこうた
☎63-1755

●精神保健福祉 (心の病、心の健康) 相談

とき 月1回開催 (要電話予約)
ところ・問合せ 西尾保健所健康支援課
☎0563-56-5241

●子どもの権利擁護委員会

とき 毎週月曜日～金曜日
午前8時30分～午後5時15分
問合せ こども課 (内線133)
Eメール kodomo@town.kota.lg.jp

●国税に関する「電話相談センター」

とき 月～金 (祝日、年末年始除く)
午前8時30分～午後5時
利用方法 ①岡崎税務署 ☎58-6511へ
電話 ②自動音声→「1」を押す
③自動音声→相談内容の番号を
押す



申込み・問合せに関しては、役場および各施設
閉庁日、閉館日がありますのでご注意ください。

人口動態 [H28.5.1現在]

総人口 40,149人 (前月比+28人)
内 男 20,305人 女 19,844人
世帯数 14,599 (前月比+44世帯)
4月中の主な異動
出生 29人 (男 18人 女 11人)
死亡 22人 (男 15人 女 7人)
転入 147人 (男 85人 女 62人)
転出 134人 (男 72人 女 62人)

戸籍異動 4月届出分 (順不同・敬称略)

おめでとうございます

出生児	保護者	区
米津 遥希 (はるき)	貴正	市場
丹羽 梨紗 (りさ)	昌裕	鷺田
今泉 朝陽 (あさひ)	尚也	野場
辻本 千絵 (ちえ)	勝也	坂崎
羽柴 琉晟 (るい)	正直	大草
手島 滯梨 (みおり)	宏樹	岩堀
山崎 陽菜 (ひな)	拓哉	岩堀
春日井 星菜 (せな)	裕朗	逆川
岡田 捺 (なつ)	邦久	鷺田
久保田 結月 (ゆづき)	慎也	鷺田
横川 凱大 (かいと)	敬生	市場
鳥居 桜成 (おうせい)	賢	岩堀
佐竹 真幸 (まさゆき)	倫全	坂崎
杉浦 翔耶 (しょうや)	智則	須美
近藤 光紀 (みつぎ)	光平	鷺田
糟谷 元喜 (げんき)	亮太	野場
近田 結陽 (ゆうひ)	真志	六栗
木下 琉 (るい)	吉博	岩堀
占部 倫子 (りんこ)	大順	鷺田
久保 葵 (あおい)	伸也	高力
岩崎 壱落 (いっはき)	浩輔	坂崎
鈴置 侑史 (ゆうし)	佳孝	鷺田
山崎 琴葉 (ことば)	智仁	芦谷
伊藤 亨輔 (こうすけ)	彰浩	坂崎
鈴木 杏奈 (あんな)	允洋	鷺田

おくやみ申し上げます

死亡者	年齢	世帯主	区
志賀 晃	82	志賀 光浩	里
成瀬 潔	86	成瀬 敏弘	鷺田
浦田 稔	63	浦田 稔	大草
植松 康祐	76	植松 康二	久保田
加藤 文慧	91	加藤 文隆	野場
伊奈 隆	86	伊奈 隆	大草
井手 隆雄	87	井手 隆雄	岩堀
浅井 壽雄	78	浅井 榮子	横落
牧野 としゑ	74	牧野 光男	芦谷
齋藤 釦二	84	齋藤 洋一郎	芦谷
竹内 康哲	59	竹内 浩子	里

※プライバシー保護のため、希望者のみ掲載しています。掲載希望の人は、届出時に住民課にお申し出ください。

幸田町役場 ☎62-1111(代)
FAX63-5139

シリーズ 地域の支え合い、助け合い 地域の底力 ③

地域の安全安心を守る「幸田防犯ネットワーク」

家族形態や、ライフスタイルの変化などから、地域の希薄化が進行している一方、震災の発生などにより、改めて人・地域の「きずな」への注目が高まっています。

特に高齢者は、心身の状況や移動手段の確保が難しくなると閉じこもりになるケースが多くなります。また、独り暮らしの高齢者は悪質商法や詐欺被害にねらわれやすいため、自主防災組織や防犯パトロールなど、住民参加による見守りにより、地域で支え合うことが重要です。

幸田町では13の防犯ボランティア団体が活動をしています。防犯ボランティア団体は、それぞれの地域で自主的に活動し、青色回転灯パトロールや子どもの見守りなど地域の安全安心を守る活動を行っています。

→次号予告：地域の助け合い「老人クラブ 友愛訪問」について

問合せ 福祉課 介護保険グループ (内線156)



ケーブルTV 6月の番組案 スマイル12チャンネル

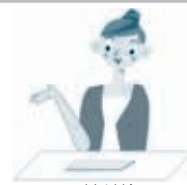

- ①『テレビ回覧板WEEKLY』(15分)
幸田町、蒲都市の地域ニュース。毎週土曜日更新
(毎日9:00、12:00、15:00、17:00、19:00、22:00放送)
- ②『町の風景』(10分)
幸田町、蒲都市の美しい風景をお届けします
6月11日(土)～24日(金) 1週目 9:15、12:30、19:15放送
2週目 12:15、18:00、22:15放送
- ③『マイ Home Town』(30分)
「私の町」をテーマにしたエリア内の情報番組。
6月11日(土)～24日(金)
- ④『検索・ステキ企業』(15分)
幸田町、蒲都市にある企業を紹介します
6月18日(土)～7月1日(金)
- ③④は 期間中1週目 9:30、19:30、22:30放送
2週目 10:30、15:30、21:30放送
- ⑤『店ばな工房』(15分)
幸田町、蒲都市にあるお店を紹介します
6月18日(土)～7月1日(金) 1週目 9:15、12:30、19:15放送
2週目 12:15、18:00、22:15放送
- ◎頑張り高校球児
今年も“甲子園”を目指す高校球児たちにとっての、熱くて長い“夏”が始まろうとしています。この番組では、「第98回 全国高等学校野球選手権愛知大会」を目前に控え、厳しい練習に励む東三河エリアと幸田の各高校の野球部を直撃取材します。
放送日時：第1弾 6月18日(土)～24日(金) 10:00、17:30、20:30
放送日時：第2弾 6月25日(土)～7月1日(金) 10:00、17:30、20:30
放送日時：第3弾 7月2日(土)～8日(金) 10:00、17:30、20:30

*ケーブルテレビのケーブル幹線工事を町内全域で9月まで行います。期間中はご迷惑をお掛けしますが、ご協力の程よろしくお願ひ致します。

問合せ 三河湾ネットワーク株式会社 ☎0120-794934

当直医

▶ 診療時間 午前9時～正午
午後2時～6時

掲載日以外を知りたい人は岡崎市医師会のホームページをご覧ください。
(<http://www.okazaki-med.or.jp/>)

6月19日
(日)

内科・小児科	いしかわ内科クリニック	宮地	☎54-8887
外科	うちぼり医院	岡	☎57-8131
産婦人科	救急医療情報センターへ問い合わせ		☎21-1133
皮膚科	渡辺皮フ科	稲熊	☎23-8005
耳鼻咽喉科	水上眼科耳鼻咽喉科	暮戸	☎33-2111
眼科	水上眼科耳鼻咽喉科	暮戸	☎33-2111

6月26日
(日)

内科・小児科	じんぐうじクリニック	下和田	☎58-7778
外科	おくやしきクリニック	下青野	☎57-5353
産婦人科	救急医療情報センターへ問い合わせ		☎21-1133
泌尿器科・皮膚科	荻須医院	籠田	☎21-0781
耳鼻咽喉科	渋谷耳鼻咽喉科	鴨田本	☎23-0169
眼科	足立眼科	井田	☎22-0219

7月3日
(日)

内科・小児科	岡崎駅前クリニック	羽根	☎83-6667
外科	田井整形外科クリニック	滝	☎46-1332
産婦人科	救急医療情報センターへ問い合わせ		☎21-1133
皮膚科	亀井医院	伝馬通	☎22-5110
耳鼻咽喉科	三崎町うえじ耳鼻咽喉科	三崎	☎54-2833
眼科	みやした眼科	明大寺	☎57-8166

7月10日
(日)

内科・小児科	葵セントラル病院	中田	☎53-7815
外科	天野整形外科クリニック	三崎	☎55-6877
産婦人科	救急医療情報センターへ問い合わせ		☎21-1133
皮膚科	さいとう皮膚科	柱曙2	☎54-6300
耳鼻咽喉科	西山みみはなのクリニック	幸田	☎62-8781
眼科	緑丘アイクリニック	緑丘2	☎71-7711

※保険証をお持ちください。
※都合により当直医を変更することもありますので、下記の救急医療情報センター
でご確認ください。

救急医療情報センター

どうしても医療機関が見つからないときは、愛知県救急医療情報センター
にお電話ください。オペレーターが24時間体制でお知らせします。

当直医をお探しの地域	救急医療情報センター
幸田町、岡崎市	☎0564-21-1133
蒲州市ほか東三河地域	☎0532-63-1133
西尾市	☎0563-54-1133

●夜間おくり相談については…岡崎薬剤師会 ☎090-1833-4554 受付時間/午後8時～翌日午前6時



夜間緊急診療

●岡崎市医師会(公衆衛生センター内) 夜間急病診療所

診療科目 内科・小児科・外科
診療日 毎日 *夜間のみ
受付時間 午後7時30分～10時30分
診療時間 午後8時～11時
問合せ ☎52-1906

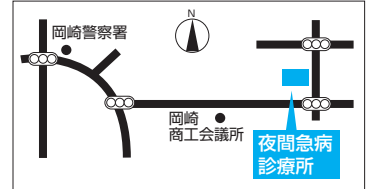

休日緊急診療

●蒲州市保健センター

診療科目 内科・小児科
診療日 日曜日・祝日および12月30日～1月3日
受付時間 午前9時～正午、午後1時～5時
問合せ ☎0533-67-2555

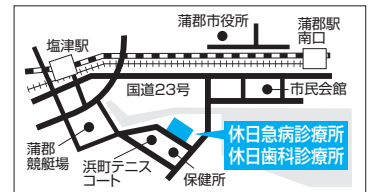

歯科の休日・夜間緊急診療

●岡崎歯科総合センター

診療日 日曜日・祝日:午前9時～11時30分、午後1時～3時30分
平日夜間(月～土):午後7時30分～10時30分
問合せ ☎21-8000

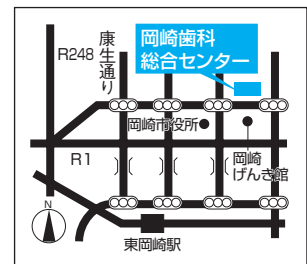

●蒲州市保健センター (休日緊急診療と同じ)

診療日 日曜日・祝日および12月30日～1月3日
受付時間 午前9時～午後0時
問合せ ☎0533-69-8020

まちの便利帖

VIAのそらコンパナー

2016/6/16-2016/7/15

6月 June

- 16 木
- 17 金
 - 誰でもできる健康体操（初心者編）
（保健センター 10：00）
 - すくすくこうたっ子講座（子どもの予防接種）
（保健センター 13：30）
- 18 土
- 19 日
 - 町民スポーツ大会 ソフトバレーボール
（デンソー体育館 8：30）
- 20 月
- 21 火
 - あったかひろば（幸田保育園 10：00）
- 22 水
 - あったかひろば（豊坂保育園 10：00）
- 23 木
 - 65歳到達者介護保険被保険者証交付説明会
（保健センター 10：00）
- 24 金
 - 誰でもできる健康体操（上級者編）
（保健センター 10：00）
- 25 土
- 26 日
- 27 月
- 28 火
 - あったかひろば（深溝保育園 10：00）
- 29 水
 - あったかひろば（里保育園 10：00）
- 30 木

7月 July

- 1 金
- 2 土
 - ユニバーサルホッケー大会
（豊坂小学校体育館・勤労者体育センター 8：30）
- 3 日
 - ユニバーサルホッケー大会
（豊坂小学校体育館・勤労者体育センター 8：30）
- 4 月
 - マタニティ教室 母乳育児編
（保健センター 13：30）
- 5 火
- 6 水
 - 離乳食後期講習会
（保健センター 13：30）
- 7 木
- 8 金
 - 誰でもできる健康体操（初心者編）
（保健センター 10：00）
 - レディースカップソフトボール大会
（とぼね運動場 17：30）
 - ファミサポ・ステップアップ講習会②
（くりくりひろば 10：00）
- 9 土
- 10 日
- 11 月
 - 夏の交通安全運動（20日まで）
- 12 火
 - くりくりみずあそび開始
（くりくりひろば *9月2日までの平日）
- 13 水
- 14 木
- 15 金
 - 誰でもできる健康体操（上級者編）
（保健センター 10：00）
 - 男性健康講座「できる男の健康料理塾」開講
（保健センター 10：00）

粗大ごみ・資源拠点回収カレンダー

日	月	火	水	木	金	土
			1	2	3	4
5	6	7	8	9	10	11
12	13	14	15	16	17	18
19	20	21	22	23	24	25
26	27	28	29	30		

日	月	火	水	木	金	土
					1	2
3	4	5	6	7	8	9
10	11	12	13	14	15	16
17	18	19	20	21	22	23
24	25	26	27	28	29	30



- ★粗大ごみは、受付で町内在住確認のため運転免許証などの身分証を提示していただきます。 ■土・日曜日は混雑しますので、なるべく平日に搬入してください。
- 粗大ごみに出せないものもありますので、事前に環境課へお問い合わせください。 *燃やすごみ、分別ごみは粗大ごみでは出せません。
- 粗大ごみ戸別収集電話受付日 申込先 夏目運輸(株) 62-1371、中部保全(株) 56-6161 *1品につき粗大ごみ納付券(300円)が1枚必要です。
- 粗大ごみ収集日 場所 粗大ごみ集積処理場 受付時間 月～金:午前9時～正午 土・日:午前9時～正午、午後1時～3時
*受付時間における注意 土・日午前9時～正午は、混雑している場合は、受付車両数を制限させていただきます。
- 資源拠点回収日 場所 坂崎小学校北駐車場、保健センター駐車場、粗大ごみ集積処理場 時間 午前9時～午後3時
品目 紙類(新聞紙、チラシ、雑誌類、段ボール類、紙パック、ミックスペーパー)、古着類、アルミ缶、スチール缶、小型家電



第20回こうた夏まつり フリーステージ出演者 大募集!!

とき 8月20日(土)午後2時～(予定)
*雨天の場合は21日(日)に順延

ところ ハピネス・ヒル・幸田 センタープラザステージ

出演時間 1ステージ 20分(準備・撤去込み)

出演基準 ①「こうた夏まつりを盛り上げよう!」という気持ちにあふれる人
②ダンス、コーラス、楽器演奏、伝統芸能、マジック、コントなどジャンルは問いません。
③アマチュアに限ります。

募集数 5ステージ
*申込多数時は、各代表者による公開抽選(6月28日(火)午後6時30分～抽選。申込書の受付順にくじを引きます。申込者には詳細を別途案内します。)を行い決定します。なお、この場合には指導者または出演者に町内在住・在勤者が含まれている申込者を優先させていただきます。

その他 出演料は無料です。

申込み 申込書に自己PR資料を添えて、こうた夏まつり実行委員会事務局(幸田町教育委員会生涯学習課内)へ6月2日(木)～16日(木)午後5時までにお申し込みください。
*申込書は、生涯学習課での配布または町ホームページからのダウンロードで入手してください。

問合せ こうた夏まつり実行委員会事務局(幸田町教育委員会生涯学習課内)
☎62-1111(内線197)



発行☐愛知県幸田町(毎月1日発行) 編集☐企画部企画政策課
〒444-0192 愛知県額田郡幸田町大字菱池字元林1番地1 ☎(0564)62-1111 FAX(0564)63-5139
ホームページ☐<http://www.town.kota.lg.jp/> Eメール☐kota@town.kota.lg.jp 町の花「つばき」
携帯電話用ホームページ☐<http://www.town.kota.aichi.jp/mobile.html> 町の木「やまざくら」



携帯用
QRコード



広報こうたは、地球にやさしい
再生紙を使用しています。



○「広報こうた」6月号の印刷経費は1部約22.40円(税込)です。