

幸田

2016

No. 904

10



CONTENTS

共に学ぶ	6	健康あらかると	18
みんなの広場	8	情報あらかると	20
まちかどフォトニュース	10	まちの便利帖	30

特集 みんなで作ろう安全・安心のまち

安全・安心なまちづくりのため、現在被害や事故が急増している「振り込め詐欺」、危険な「ながらスマホ」についてお知らせします。

「振り込め詐欺（特殊詐欺）」被害が急増しています

本年8月末現在、岡崎警察署管内の振り込め詐欺（特殊詐欺）被害の被害件数は25件で、被害総額は約1億2千万円（前年比+8,000万円超）と急増し、依然として被害に歯止めがかからない状況にあります。

その被害のほとんどは、家の固定電話にかかってきた犯人からの電話を被害者が受けることがきっかけとなっており、その被害者は主に60歳以上の高齢者で、男女別では約8割が女性です。

さらに、全ての被害者が、オレオレ詐欺などの「特殊詐欺」がどんな犯罪なのか知っていません。しかし、電話を受けた瞬間に最愛の「息子や孫」からの電話と信じ切ってしまう、だまされているのが現状です。

人ほどだまされやすい傾向にあります

知っておきたい！振り込め詐欺のパターン

●オレオレ詐欺（恐喝）

最近、息子・娘・孫をかたり「病院で鞆を盗まれた」「小切手が入っていた」「どうしても現金が必要だ」。また、警察官、銀行協会職員をかたり、「あなたの口座が犯罪に使われている」などと言ってだまし、自宅などに来た犯人が手渡しで現金を受け取る被害が増加しています。



●架空請求詐欺（恐喝）

架空請求詐欺の代表的な手口は、インターネット上の有料サイトの登録料や利用料金、過去の通信販売の商品未払いを請求するものですが、最近、「名義貸し」をキーワードとした手口が急増しています。

具体的には…

A社から「あなたにはB会社の債権（株）を購入する権利がある。権利を譲ってほしい」と電話がかかり、その後、B社から「名義貸しは違法行為で逮捕されます。逮捕されないためには…」と現金を宅配便などで送るよう指示されるものです。

●融資保証金詐欺

実際に融資しないにもかかわらず、融資申込者から保証金名目などで、現金を振り込ませてだまし取るものです。

このようなあいまいな融資話に注意

・審査済み、90日間無利息、固定金利0.7%、こんなに有利な条件でお金を融資します。

ほかにもこんなセリフに注意

・簡単審査 ・担保不要 ・ブラックリストに載っているため融資できない。リストから削除するには削除料が必要

●還付金等詐欺

役場・社会保険庁などをかたり、医療費など還付手続きを装って被害者にATMを操作させ、現金をだまし取るものです。



・医療費が返還されますので、携帯電話を持って近くのATMに行ってください。

還付手続きはATMではできません。

振り込め詐欺の防犯対策4カ条！

① 在宅中でも留守番電話にし、直接電話に出ない。

② 必ず元の番号や自分で調べた役所・役場などの番号に電話して確認する。

③ 第三者へ絶対に現金を渡さない。

④ 家族で連絡方法や合言葉を決める。



振り込め詐欺の撲滅！

「だまされた振り込め詐欺」にご協力を

愛知県警では、振り込め詐欺を撲滅するため、皆さまの協力を得て「だまされた振り込め詐欺」を行っています。

もし疑わしい電話がかかってきたら、だまされた振り込め詐欺を続けてください。電話を切った後、すぐに110番通報をしてください。警察官がアドバイスなどをし、犯人をおびき出し捕まえます。

「自分は絶対だまされない！」と思っている

振り込め詐欺チェックシート

～電話があったら、まずチェック～



- 息子や孫から、「電話番号が変わった」と連絡があった。
- 息子や孫を名乗るが、電話の声がおかしい。
- 「会社のお金を使い込んだ」「会社の小切手を盗まれた」など急にお金が必要になったと言われた。
- 「すぐに振り込んで欲しい」などと言われた。
- 振込先の口座は、知らない人の口座だった。
- 「誰にも言わないで」「内緒にしてほしい」などと言われた。
- 「代わりに者にお金を渡して」などと言われた。
- 役場などから、「医療費や税金の払い戻しがある」などと言われた。
- 「名義を貸してください」「名義貸しは違反で逮捕されます」などと言われた。
- 警察を名乗る者から「あなたの預金が危ないので下ろして」などと言われた。



一つでもあてはまれば、振り込め詐欺を疑って、警察へ通報してください。

110番！



「ながらスマホ」は危険です！

スマートフォンゲームは楽しくプレイできる一方で、ゲームに夢中になり過ぎて、交通事故や事件などのトラブルに巻き込まれるケースが多発しています。町内をはじめとして岡崎警察署管内では大きな事故や事件は発生していませんが、今後発生する恐れもあります。特に次のことに注意しながらプレイしてください。

①歩きながらスマートフォンを操作することは、視野が狭くなるとともに前方への注意が散漫となり、他の歩行者と衝突する危険性が高まります。



また、信号を見落したり、走行してくる車に気付くのが遅れたりするなど、交通事故の被害者となる可能性が高まります。

ゲームに夢中になり過ぎるとさらに危険性は増します。

②自動車や自転車を運転する時は、携帯電話やスマートフォンを手を持って通話や操作、

画面を注視することとは禁止されています。

ゲームをしながらの運転は絶対やめましょう。



③18歳未満のお子さんの保護者は深夜（午後11時～翌朝6時）に、みだりに外出させないようにし、**事件・事故に巻き込まれないように注意**してください。

ながらスマホとは、スマートフォンを操作しながら、何か別のことをすることです。他の歩行者や車両に気が付かなかつたり、信号を見落としたりしてしまい、重大な事故につながる恐れがある危険行為です。また、自動車・原付や自転車を運転中に画面を見ていると、道路交通法違反になります。



岡崎警察署交通課からお願い

交通事故の原因の多くが、前方等の安全不確認によるものです。
 ・車両などを運転する際には、**運転に集中し、思いやりを持った余裕のある運転**をするようにお願いします。
 ・車両などの**運転は、運転免許証を持つ限られた人のみに許可されていることを自覚**してください。

幸田町は交通死亡事故ゼロ1000日を達成している町です。これも町民の皆さまの交通安全の意識の高さの表れであります。
 今後もぜひ交通安全に心掛けていただきますようよろしくお願い致します。

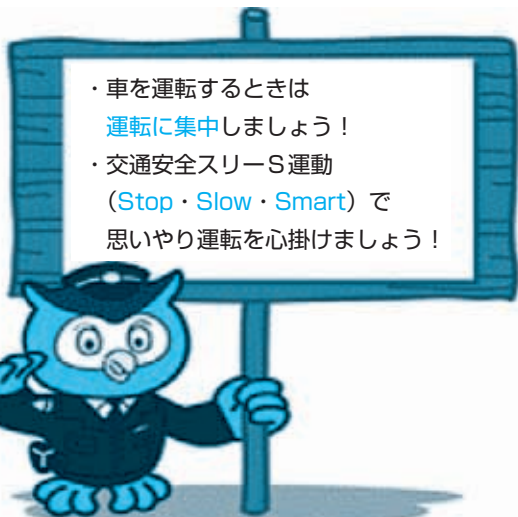

・車を運転するときは
運転に集中しましょう！
 ・交通安全スリーS運動
 (Stop・Slow・Smart) で
 思いやり運転を心掛けましょう！

問合せ 岡崎警察署 交通課 ☎58-01110

そのほかの注意事項

① 個人情報を守りましょう。

ゲームのアカウントを登録する時は、本名がわからないニックネームをつけるなど、個人を特定されないよう工夫しましょう。

② 偽アプリ、チートツールに注意しましょう。

人が多く集まるコンテンツは、悪いハッカーには絶好のターゲットになります。ウイルス入りの偽アプリや、攻撃の糸口になるチートツールに注意しましょう。またアプリは公式ストアから正規のものを利用しましょう。

③ お天気アプリを入れましょう。

外で遊ぶからこそ、天候には十分注意しましょう。警報を受信できる天気アプリを入れて、警報などが出た場合はゲームを中断しましょう。

④ 熱中症を警戒しましょう。

夏場に炎天下を歩き回るときは『熱中症』を警戒しましょう。熱中症の症状をよく理解し、定期的に涼しい場所での休憩や、塩分を含む水分摂取を行いましょう。

⑤ 予備電池、連絡手段を準備しましょう。

位置情報ゲームは常にGPS情報を利用するため、大量に電池を消費します。スマホはゲームだけでなく重要な連絡手段でもあるので、電池切れで電話ができなくならないように、予備電池や充電器を持ち歩きましょう。また、電池がなくなると、電話が掛けられなくなった時のために、公衆電話を準備しておくようにしましょう。



⑥ 危険な場所には入らないよう気をつけましょう。

ほかの国ではゲームをしながら車にひかれたり、池に落ちたり、強盗に遭ったりなど事件が起きています。危険な場所に立ち入らないようにしましょう。

⑦ 会おうという人を警戒しましょう。

ゲームにかこつけて会おうという人には十分警戒してください。

問合せ 防災安全課 安全対策グループ

(内線372)

秋の安全なまちづくり運動を実施します

秋は日没時刻が早まり、暗くなり始めた時間帯は犯罪が起きやすくなります。子どもや女性が犯罪被害に遭わないように、地域で目を光らせ見守っていきましょう。

振り込め詐欺を始めとした特殊詐欺の被害も増加しています。電話で親族を装った人からのお金の要求や役場の職員を装った者から保険料などの還付は、すぐに振り込んだり、還付の手続きをすることなく、家族などに相談しましょう。

一人ひとりが防犯意識を高めながら、声を掛け合って町を見守り、犯罪のない安全で安心して暮らせる幸田町を目指しましょう。

期間 10月11日(火)～20日(木)

運動の重点 ①住宅を対象とした侵入盗の防止
(年間取組事項)

②特殊詐欺の被害防止

③自動車盗の防止

④子どもと女性の犯罪被害防止

⑤暴力追放運動の推進

問合せ 防災安全課 安全対策グループ (内線371)



安全なまちづくり推進指導員の皆さん

共に学ぶ



学校へ行こう

校長 にわ まさひで 丹羽 雅英
 全校児童数 402人
 男子:212人 女子:190人
 問合せ ☎62-0117

荻谷小

心が通い合う学校づくり

本校が今年、全校で掲げた目標は、「全力・協力・思いやり」です。中でも、友達同士、子どもと先生、そしておうちや地域の人たちとの温かく「心が通い合う」関わり合いを作っていくことを、大切にしています。また、授業では、心を育てる「道徳」の研究に力を入れています。その取組の様子を紹介します。

(1) 朝会でのお話

六月六日は、校長先生から星野富弘さんの詩を紹介していただきました。星野さんの絵のすごさに驚き、あきらめないことの大切さを感じたり、全校で詩を音読して、普段何気なく友達にかけている言葉を見直したりすることができました。

星野さんの本の中で「私の口から出たことばを、いちばん近くで聞くのは私の耳なのだから」というのがありました。それを聞いて、悪口を言うのはやめようかなと思いました。それから、私は親によく当たってしまっただ、それもやめようと思いました。また、人を指で指すことは、3倍で返ってくるという話もありました。今日の話を聞いて、ふだんから傷つけることをしないでいれば、心が傷つかないということを中心に刻み、みんなと仲良くできたらと思います。(六年)



右の振り返りからも、子どもたちが、素直な気持ちでお話を受け止め、感性を豊かにしている様子が伝わってきます。

(2) 保護者といっしょに考える

道徳の授業

本校の六月の授業参観は、全校一斉に道徳を公開しました。今回は、保護者の方もできるだけ子どもたちと一緒に授業に参加できるように、「事前に親子で資料に目を通しておくこと」をお願いしました。

一年東組では、「はしのうえのおおかみ」を題材に、「やさしくすること」を考えました。あらかじめ話の内容を知っているので、

途中から参観された保護者の方もスムーズに授業に入ることができました。授業後の感想の中に、こんな素敵な感想がありました。

その日の夜、子どもからお話を読もうと言ってくれたので、一緒に読み、私がくまの役、子どもがうさぎ役で、授業と同じように抱き上げると、「うれしくて、気持ちいい！」と話していたので、「やさしくしたら、2人とも渡れたね。この方がいいよね。」と話しました。友達にもたくさんやさしくできたらいいなと思いました。

今回、保護者に参観してもらったからこそ、家庭でも、授業にしている共通の話題ができ、さらに、同じようにロールプレイで役割演技をすることで、親子で「やさしくすることのうれしさ」を共有できたのです。ほかにも、家に帰り、もう一度、何が大切なのか話し合ったり、親の思いを子どもに伝えたりした家庭もあり、子どもたちの学びが、授業後の家庭でもやりとりを通して、さらに深まったことがうかがえました。

こういう積み重ねが子どもたちの心を育てていくことにつながるだろうという手応えを感じ、学校と家庭の連携の大切さを改めて感じた授業参観でした。



『おいしいたけのこ』
【クレヨン画】



1年
くりた かんせい 栗田 貫生 くん

先生から たけのこの皮の細かい線の向きや根っここの形をよく見て描くことができている。クレパスの重ねぬりを工夫してのびのびと表現できましたね。



『はく力まんてんの正楽寺』
【水彩画】

先生から 構図を工夫して迫力のある正楽寺に仕上げることができました。色の濃さを調節し、瓦や壁の色の違いをうまく表現することができました。



6年
よしもと あき 吉本 亜紋 さん



私は「豆蔵」で職場体験をさせていただきました。3日間で、一番強く感じたことは、「とにかく「疲れた」ということです。家に帰って夕食を食べたらすぐに寝てしまったり、仕事はこんなに大変なんだなと思いました。驚いたことは、「こんなにお客様のことを考えているのか」ということです。お客様のためにいてねいにメニューを説明することや、定食のみそ汁は、持っていく直前に入れて温かい状態で出すことなど、本当にたくさんあるけれど、こんなに真剣にお客様のことを考えているん

だなと思いました。私が客の立場でお店で食事をするとき、「遅くない？早くしてほしいな」などよく言っていました。でも、こんなに私たちのことを考えてくれてるのに失礼だったなと思いました。この3日間で、働く上での大切なことを改めて考えました。それは、「お客様のことを一番に考えること」「笑顔で人に接すること」「職場の人とのコミュニケーションを大切にすること」「飲食店では、「ありがとう」とか「おいしかった」と言ってもらえたときが一番嬉しかったです。将

『仕事の大変さ』 職場体験実施日：平成28年5月24日・25日・26日



幸田中 2年
みやがわ れな
宮川 礼名 さん



来仕事をするときには、そんなふうに言ってもらえるように一生懸命頑張りたいと思います。

町民会館・図書館・町民プール
ハッピーネス情報
ハッピーネス・ヒル・幸田 ホームページ
<http://www.happiness.kota.aichi.jp/>

ハッピーネス・ヒル・幸田20周年記念事業

図書館まつり

ビブリオバトルや、大きなスクリーンを使ったおはなし会など、楽しいイベントがいっぱい！ カフェや雑貨のマルシェもあるよ！

とき 10月23日(日) 午前10時～午後3時
ところ 幸田町立図書館
その他 詳細は9・10月号ハピル・チラシをご覧ください。
問合せ 幸田町立図書館 ☎63-0001

この本読みました

『トンくん、ならんで』

『ゆめちゃんのぞうさん』より
かとう ともこ / 著
公益財団法人 愛知県教育振興会



坂崎小 3年
うめなか みく
梅中 美玖 さん

トンくんは、しょく物園に見学に行きました。ぜったいに食べてはいけないカメレオン草を食べて、すがたが見えなくなり、みんなにめいわくをかけてしまいます。わたしは、わるいことをしてはいけないと思いました。

10・11月の休館日 (10/16～11/15)	町民会館(☎63-1111)	10/17(月)・10/24(月)・10/31(月)・11/7(月)・11/14(月)
	図書館(☎63-0001)	10/17(月)・10/24(月)・10/28(金)・10/31(月)・11/7(月)・11/14(月)
	町民プール(☎56-8111)	10/17(月)・10/24(月)・10/31(月)・11/7(月)・11/14(月)

▼別ショットの写真



今月の表紙は、8月27日に幸田中学校の体育館で開催されたデンソーエアリービーズ所属の選手によるバレーボール教室での1枚です。指導してくれた選手のお名前は12ページのまちかどフォトニュースでご紹介しています。

今月の表紙

みんなの 広場

皆さんからのサークル紹介・みんなの作品展への応募をお待ちしています。
〒444-0192 菱池字元林1-1 幸田町役場企画政策課広報広聴グループ
☎62-1111 (内線334) FAX63-5139
E-mail:kikakujo@town.kota.lg.jp

さいびかい 油彩画 彩陽会



彩陽会は、サイピカイと読みます。スペクトルの中の個性的な色たちが、太陽光としてひとつにまとまって輝くような会に…という願いからつけられた名前です。

会員の作品は、静物画や風景画から抽象画に至るまで様々であり、その表現技法も多彩です。

作品の発表は、春・秋の文化展と、独自に行う彩陽会展の年3回です。これらの発表会はすべて町立図書館のギャラリーで行われます。

会員が集まって学習する場合は、年に数回のデッサン会と、年1回

のスケッチ旅行です。

デッサン会は、物の形を捉える基礎練習の場であり、石膏像や瓶、楽器などを描いています。

また、スケッチ旅行は、日帰りで行ける場所が基本です。ちなみに昨年度は、常滑の焼き物散歩道に行きました。

油絵に興味がある人、油絵を始めてみようと考えている人、ぜひご連絡ください。(文責 大須賀貞治)

問合せ 彩陽会代表 **長尾 進**
☎62-2010

サークル紹介

この指
とーまれ
156

みんなの作品展!

第39回幸田学童書道展からのセレクトです。



幸田中3年
左右田 真希 さん



幸田小6年
中屋 七海 さん

皆さんの作品を募集します。応募方法は、はがき裏書きもしくは作品を写真に撮りタイトルと作者名(ペンネーム可)をご記入の上、広報広聴グループまでお送りください(デジカメ写真の場合はメールで!)

今日の記念日

10月13日は「豆の日」

日本では古来、旧暦8月15日の「十五夜」と9月13日の「十三夜」に月を愛でる月見の風習があります。月見のお供え物といえば「月見団子」が定番ですが、昔は、ちょうどその季節に収穫される作物として「十五夜」には里芋を、「十三夜」には豆をお供えして食べる習慣がありました。「十五夜」は「芋名月」、「十三夜」は「豆名月」とも呼ばれています。

「豆の日」は、豆名月(豆を食べる風習)にちなんで制定されましたが、旧暦9月13日の「十三夜」は、新暦では年によって日付が変動してしまつたため、10月13日とされました。さらに2016年は、国連により「国際マメ年」に制定されています。豆類は、良質のたんぱく質やエネルギー源となる炭水化物はもちろん、ビタミン類を多く含む、現代人に不足がちなミネラルを豊富に含んでいます。日本豆類協会のサイトでは、豆のゆで方など豆料理の基礎のほか、料理のジャンルや豆の種類別料理など、さまざまなレシピが紹介されており、豆の魅力を楽しむことができます。

* 参考資料: 「豆の日」普及推進協議会 <http://mame-no-hi.jp/> 日本豆類協会 <http://www.mame.or.jp/>



青春トークリレー

△△第283走者△△

おおみさき かな
大岬 可奈さん

桜坂区在住 20歳 職業 大学生
血液型 秘密 身長 157cm
好きなタイプ 一緒にいて楽しい人
好きな芸能人 福士 蒼汰

私は小学生の時から夢だった幼稚園教諭になるという夢をかなえるために現在短期大学に通い保育の勉強をしています。

実習などで子どもと関わる機会も多くあり、かなえたいという気持ちがいよ強くなりました。来年から保育の現場で働けるように勉強を頑張りたいです。

また、今年で成人を迎えるのもっとたくさんの方に挑戦してみたいです。何に対してもやってみようという気持ちを大切に色々なことにチャレンジしていけたらいいと思います。

もともと体を動かすのが大好きなのでアクティブに行動していきたいと思います！！



はろーキッズ

掲載写真を印刷してプレゼント。企画政策課までご連絡ください。本人のご家族にお渡しできます。



環境だより VOL.33

川に潜む特定外来生物！

8月10日に尾浜川と光明寺川で水生生物観察会を開催しました。参加した子どもたちは、観察会の講師である、自然観察指導員の天野保華先生から魚とりのコツを教してもらい、魚とりにいざ挑戦！尾浜川ではカダヤシ、オイカワ、どじょうなどの魚がとれ、大きな魚がとれると、「こんなに大きな魚がいた！」と笑顔で見せてくれました。

その後、とった魚を容器の中に並べて、先生から魚の名前を教してもらい、「メダカ」と「カダヤシ」の違いについても学びました。見た目の違いは、メダカの尾びれは角ばっており、カダヤシの尾びれは丸くなっているそうです。その中でも大きな違いはカダヤシが特定外来生物だということ。先生から「カダヤシは川に返すことができない。」と説明がありました。

特定外来生物を野外に放ったり・植えたり・まいたりした場合は、罰則が科されてしまうのです。釣り魚として人気の、オオクチバス（通称ブラックバス）やブルーギルも特定外来生物です。世界中で深刻な問題になっていて、生物多様性の脅威となっています。



▲尾浜川で魚をとる子どもたち

問合せ 環境課 環境保全グループ(内線272)

ちよと編集者のらひん

高校時代、夏休みに部活の合宿でサッカーの試合を1日3試合したことが今ではとても信じられない編集者のKです。

こうた夏まつりにお邪魔してきました。まつりの開始に先駆けて午後1時30分から光明寺川で行われたポンツクの様子を撮影していた30分間がものすごい日差しで、その後しばらくエアコンの効いた室内でくったりしてしまいました。そんな暑さにも関わらず、ステイイベントに登場してダンスなどを披露した子どもたちは笑顔で観客を魅了していました。私もあのころに戻りたい…。会場では毎年子どもを連れた同級生を何人か見かけ、親子で楽しめる地域のイベントになっているなど嬉しく思います。今年で19回目となりましたが、参加した子どもたちが大人になって、今度は自分の子どもを連れて参加することを想像すると素敵だなぁと思います。実行委員会の皆さんと学区コミュニティを始めとした参加者の皆さんの努力に感謝です。

さて、今月号が皆さんのお手元に届くときには秋の気配が届いてますでしょうか？10月23日に幸田中央公園で開催される第61回町民大運動会でお会いしましょう

すてきな絵がかけたよ！

わしだ保育園 側溝のふたにお絵かき

8/1

わしだ保育園の園児たちに、わしだ保育園前の側溝整備工事に使用するコンクリートのふたに絵を描いてもらいました。園児が自由に、そして元気いっぱい描いた絵で歩道が華やかになりました。通りがかった際はぜひ見てください。



▲みんなで絵描き



▲「じょうずにかけたでしょ♪」

郷土の味を伝承します

平成28年度学校給食献立コンクール「郷土料理を楽しむ部門」最優秀賞受賞

8/2

平成28年度学校給食献立コンクール「郷土料理を楽しむ部門」で豊坂小学校の^{まほろばりょうこ}柵木良子栄養教諭が考案した献立が最優秀賞受賞に輝きました。最優秀に輝いた献立は、味ごはん、牛乳、煮みそ、さっぱりなすじゃこ、みかんです。味ごはんや煮みそは、地域に伝わる郷土料理ですが、最近の家庭では食べられなくなってきていて、郷土料理の良さに気付いて欲しいとの願いから考えられたそうです。

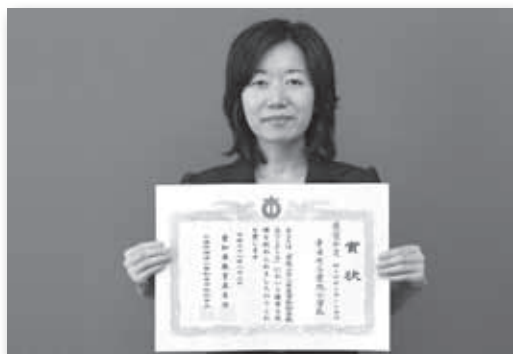

▲献立を考えた豊坂小学校の柵木栄養教諭



▲最優秀賞に選ばれた献立！

きれいなお花が咲きますように

4Hクラブ&大草保育園園児コスモス種まき

8/5

町民会館西側の畑で4Hクラブ（農業青年クラブ）が大草保育園の園児たちと一緒にコスモスの種まきを行いました。4Hクラブのお兄さんたちからコスモスの種を受け取った園児たちは、指で地面に穴をあけて畑いっぱい植えました。みなさん、ぜひ見に来てください。



▲種を受け取る園児たち



▲お兄さんに植え方を教えてもらいました

まちがと

身近な情報を広報へ

夏のお楽しみがいっぱい♪

第19回こうた夏まつり

8/20

ハピネス・ヒル・幸田で第19回こうた夏まつりが開催されました。当日は雨の心配もされていましたが青空に恵まれ、午後2時からスタート。ステージイベントやおまつり屋台、やぐらを囲んでの盆踊り、そしてフィナーレの花火打ち上げと盛り沢山の内容で、約30,000人の来場者が幸田の夏の祭典を楽しみました。

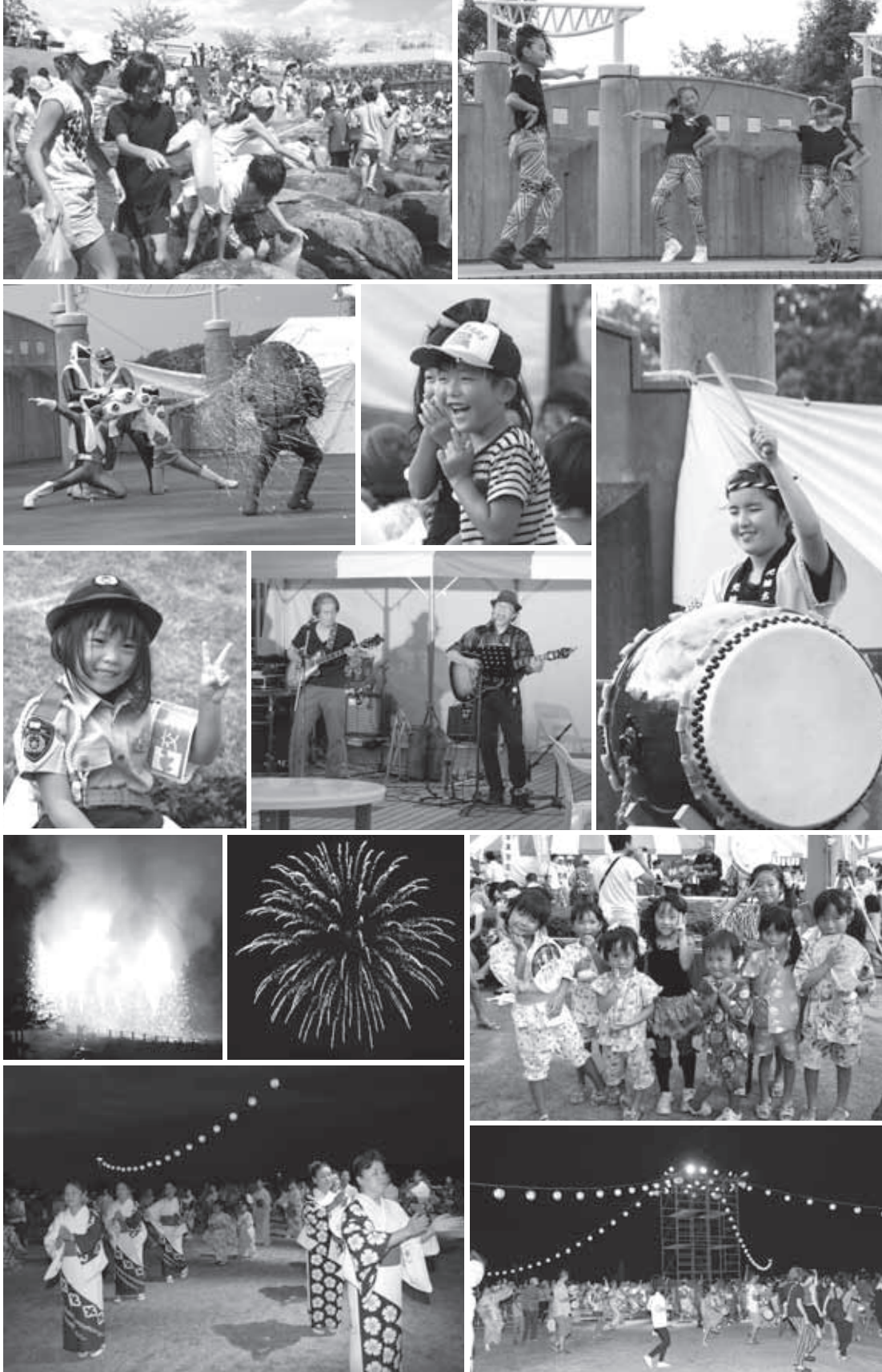

フォトニュース

広報直通ダイヤル(63) 5132
 FAX(63) 5139
 E-mail:kikakujo@town.kota.lg.jp

農家さんと収穫体験

夏休み子ども農業体験

8/15

幸田町青年農業会議主催の夏休み子ども農業体験が行われ、町内農家さんの畑で小学生がなすとぶどうの収穫体験を行いました。なす畑では、少しでも大きななすを収穫しようと品定めをする子どもたち。ぶどう畑では、おいしいぶどうを収穫しようと紙袋で覆われたぶどうの色をのぞきこんでいました。



▲「僕のなすが一番大きいよ！」



▲紙袋の中のぶどうをチェック！

いつもは見られない舞台裏を見学

夏休み動く町政教室

8/25

夏休み動く町政教室が開催され、町内企業のパナソニックE S住宅設備株式会社や消防署、郷土資料館など町内5カ所をバスで回り、普段は見るできない施設の舞台裏などを見学しました。参加した親子からは「一日でいろんなところが見学で来てよかった」「普段見ることができないところが見れてよかった」と好評でした。



▲消防署を見学している様子



▲町民会館ホールの舞台照明を見学

一流の技に触れて デンソーエアービーズバレーボール教室

8/27

バレーボールVリーグ加盟チームであるデンソーエアービーズによるバレーボール教室(幸田町バレーボール連盟主催)が幸田中学校体育館で開催され、町内の中学校男女バレーボール部員が参加しました。小口樹葉選手を始め、田原愛理選手、工藤嶺選手、中村祐介コーチから直接指導を受けました。



▲目の前で一流の技を見学



▲選手による熱い指導が行われました

まちがとフォトニュース

身近な情報を広報へ

自由な発想をかたちに

第7回全国少年少女チャレンジ創造コンテスト岡崎・幸田地区大会

8/28

第7回全国少年少女チャレンジ創造コンテスト全国大会の予選である岡崎・幸田地区大会が行われ、幸田から「KH3」「☆幸TAKOSN☆」「A・Y・T・K」の3チームが出場しました。地域などPRしたいものを紹介しながらパレード走行する「からくりパフォーマンスカー」を作成。規定の時間内にコースを走行し、からくりパフォーマンスの内容や作品の工夫点を競いました。☆幸TAKOSN☆が第1位、A・Y・T・Kが第2位に輝きました。



▲からくりパフォーマンスカーのパレード



▲プレゼンテーションの様子

からくり人形の精巧な動きに感動

尾陽木偶師九代玉屋庄兵衛からくり実演会

8/28

日本の伝統文化、からくり人形の第一人者である九代玉屋庄兵衛氏が町民会館のあじさいホールを訪れ、からくり人形の実演会が開催されました。実演会に参加した幸田町と岡崎市の少年少女発明クラブメンバーにからくり人形の仕組みを説明した後、実演が行われ、からくり人形の精巧な動きに自然と拍手が湧きあがりました。



▲九代玉屋庄兵衛氏



▲からくり人形の実演

リレーで金メダル獲得！

第32回全国小学生陸上競技交流大会 小学校女子4×100mリレー優勝報告

8/30

8月20日に神奈川県横浜日産スタジアムで開催された第32回全国小学生陸上競技交流大会の女子4×100mリレーに岡崎JACのメンバーとして出場した坂崎小学校6年の藤江美空さんが大会新記録で優勝し、その報告に役場庁舎を訪れました。



▲全国大会で優勝した藤江美空さん

藤江さんは第3走者で出場し、トップで受け取ったバトンをそのままの順位をキープしてアンカーにつなぎ、チームの優勝に貢献しました。大会は予選、準決勝、決勝の3レースが行われ、予選で50秒99のタイムを記録し、21年ぶりに大会記録を更新しました。

フォトニュース

E-mail:kikakujo@town.kota.lg.jp

広報直通ダイヤル(63) 5132
FAX(63) 5139

新教育委員に平松敏明さん、高橋文代さんが就任されました

おおす かつゆき 大須賀勝之さん（野場区）、すぎうら み お 杉浦未央さん（岩堀区）の任期満了に伴い、ひらまつとしあき 平松敏明さん（横落区）、たかはしふみよ 高橋文代さん（里区）が10月1日付けで就任されました。



平松敏明さん

就任あいさつ

このたび、ご縁をいただき教育委員という大役をお引き受けすることになりました。微力ではありますが、精一杯務めさせていただきます。

マスメディアの発達が著しく、グローバル化が進む中、子どもたちを取り巻く環境も大きく変わってきています。これからの子どもたちに求められている力は、情報収集・活用能力、適切な判断力です。

その一方で、大切にされなければならないのが、豊かな語彙を有する日本語を大切に
する教育、心の教育であると思います。言葉とは心のかけ橋です。お互いの思いを伝え
合い、人間関係を豊かなものにするためにも力が注がれる必要があると思います。

未来を担う子どもたちの力に少しでもなれるように尽力したいと思います。よろしく
お願いします。

就任あいさつ

お母さんの目線だと、教育委員のお話をいただきました。

沖縄から幸田町に嫁いで20年が経ちました。幸田町の教育環境はとても素晴らしい
と感じています。

我が家には4人の子どもたちがいます。長男が大学2年生、次男が高校3年生、長女
が中学3年生、次女が中学1年生です。里保育園、深溝小学校、南部中学校とお世話に
なっています。保育園ではどろんこ遊び・月に一度の遠足、小学校では毎日のランニング・
ポンツク大会・ホテルを見る会、中学校では地域の人との交流会・南中ソーラン・激励
会での全校生徒による円陣。子どもたちにとってとても良い経験になっています。

子どもの力は無限だと考えています。そんな幸田町の子どもたちの力を見ていき
たいです。子どもたちの力を引き出す環境づくりに携わることができたらと思います。子
どもたちから元気をもらい、母親の目線で幸田町の子どもたちのことを見守っていき
たいです。よろしくお願いします。



高橋文代さん

問合せ 学校教育課 庶務グループ（内線422）

地域の仲間と集まって、お達者体操をしませんか？

町では厚生労働省が実施している「地域づくりによる介護予防推進支援事業」の平成28年度愛知県モデル自治体に選出され、介護予防推進支援事業に取り組んでいます。

この事業を活用し、住み慣れたこの町で、いつまでも元気で生活できるよう、「お達者体操」を作成しました。

この体操を3か月間継続することで何歳から行っても筋力を維持・向上できます。そして、転倒予防や立ち上がりなどの動作が楽にできるようになります。

お達者体操を地域で継続してやってみたいモデルグループを募集します。興味のあるグループや団体の方は、福祉課介護保険グループまでお申し込みください。みんなで体操をして元気に年を重ねましょう！

- <体操の内容> ストレッチや筋力運動（約30分）
- <実施の条件>
- ①週に1回（もしくは2回）実施ができる
 - ②5人以上のグループ
 - ③3か月以上続けることができる
 - ④会場・椅子・DVDを見る設備などの準備
- <支援内容>
- ①体力測定と2～4回の体操指導
 - ②3か月・6か月・1年後の定期フォロー
 - ③重りバンドの貸し出し
 - ④体操DVDの無償提供



内容について説明を聞いてから申し込みを検討したいグループや団体には、地域での個別説明会やミニ体験会を実施します。説明会を聞いてから、実施するかどうかを決めていただければ結構です。説明会開催を希望するグループや団体は福祉課介護保険グループへお申し込みください。

申込み・問合せ 福祉課 介護保険グループ（内線156）

みんなおいでん！ 第61回町民大運動会

今年も、10月の第4日曜日に町民大運動会を下記のとおり開催します。当日参加できる種目もあり、賞品を多数用意していますので、ぜひ家族でお越しください。

と き 10月23日(日) 午前8時30分～

ところ 幸田中央公園

そのほか 自由参加種目については、「ここまでおいで(園児以下とその保護者)」、「ウルトラクイズ」、「色当てクイズ」、「天までとどけ(缶ジュース積み)」は当日参加できます。「ここまでおいで」は整理券の配布、「天までとどけ」は整理券の抽選がありますので、整理券配布・抽選開始時間をプログラムでご確認ください。なお、「天までとどけ」は定員に達するまで何度でも抽選できます。

問合せ 生涯学習課 スポーツグループ(内線192)



第45回幸田町ユニバーサルホッケー大会を開催します

と き 12月10日(土) 小学生3・4年の部、小学生5・6年の部

12月11日(日) 小学生1・2年の部、中学生の部、ジュニアの部、シニアの部

*開会式はいずれも午前8時30分～

ところ 豊坂小学校体育館、勤労者体育センター *会場は、変更になる場合があります。

対象 町内在住または在勤者

チーム編成 ・1チーム10人以内(出場選手は6人)

- ・小学生の部は、男子4人・女子2人、男子3人・女子3人、男子2人、女子4人のいずれかで出場すること。
- ・中学生、ジュニア、シニアの部は出場選手の中に女性を2人以上含むこと。
- ・ジュニアの部は、チーム内の男性が中学卒業以上～34歳以下のチーム。
- ・シニアの部は、チーム内の男性が35歳以上のチーム。ただし、34歳以下の男性がいるチームでも、試合に34歳以下の男性選手が1人しか出場しなければ、シニアの部で出場することができます。(ただし、中学卒業以上とする。)

・年齢は10月1日現在で判断します。女性選手の年齢制限はありません(ただし、中学卒業以上とする)。

そのほか ・中学生の部、ジュニアの部、シニアの部についてはマイスティック(ユニバーサルホッケー用)の使用を可とします。なお、破損などした場合は、自己責任とします。

・ボールはユニホック用のものを使用します。

・組み合わせ抽選は、生涯学習課が行います。

・駐車台数に限りがあるため、乗り合わせで来場してください。

・応援する人も必ず体育館シューズ、もしくはスリッパを持参してください。

申込み 11月2日(水)までにメンバー表を添えて、生涯学習課スポーツグループ(内線192)へお申し込みください。



各種手当をご存じですか？

児童の健全育成や高齢者および障がい者の福祉の増進を図るため、各種手当支給制度があります。

対象と思われる人で、まだ手当を受けていない人は、手続きをしてください。

手続き場所・問合せ

- ①、② 福祉課 介護保険グループ（内線154）
- ③～⑦ 福祉課 福祉グループ（内線153）
- ⑧～⑪ こども課 児童育成グループ（内線133）

名称	支給要件	所得制限
① 幸田町 在宅介護手当	要介護3～5で65歳以上の人を現に在宅で介護している同一世帯（住民票を同一にされている）の親族 *対象者が入院、入所している期間は除きます。	無
② 幸田町 家族介護手当	要介護4または5で町民税非課税世帯の65歳以上の人を過去1年間介護保険サービスを受けず（ショートステイは7日以内なら可）に在宅で介護している同一世帯（住民票を同一にされている）の親族	有
③ 幸田町 心身障害者扶助費	身体障害者手帳・療育手帳または精神障害者保健福祉手帳を持っている人 *下記の人を除きます ●介護人が在宅介護手当受給者 ●施設入所者 ●65歳以上の新規・転入 *手帳・等級変更の場合は、支給額の変更はありません。	無
④ 特別障害者手当	20歳以上で、知的または身体に著しい障がいがあるため、日常生活において常時特別の介護が必要な人 *施設入所者、長期入院者は除きます。 ●身体障害2級（一部を除く）以上の障がい重複している人 ●身体障害2級（一部を除く）以上の障がいがあり、IQ20以下の人 ●身体障害2級（一部を除く）以上の障がいまたはIQ20以下で、ほかに3級相当の障がい2つ以上ある人 ●身体障害2級（一部を除く）以上の障がいまたはIQ20以下、もしくは、これと同程度の障がいまたは病状がある人で、日常生活でほぼ全面介護が必要な人	有

名称	支給要件	所得制限
⑤ 障害児福祉手当	20歳未満で、知的または身体に著しい重度の障がいがあるため、日常生活において常時特別の介護が必要な児童 *施設入所者は除きます。 ●1級身体障がい児 ●2級身体障がい児の一部（常時介護を必要とする人） ●IQ20以下の知的障がいまたは病状で常時介護が必要な人	有
⑥ 特別児童扶養手当	20歳未満の障がい児（身体障害者手帳1～3級程度、療育手帳A・B判定、内部障がい、精神障がいなど）を養育している人	有
⑦ 愛知県在宅重度障害者手当	●身体障害者手帳1・2級＋IQ35以下の人（1種） ●身体障害者手帳1・2（2種）の人 ●IQ35以下の人（2種） ●身体障害者手帳3級＋IQ50以下の人（2種） *施設入所者、3ヵ月以上継続して入院している人および特別障害者手当、障害児福祉手当の受給者、65歳以上の新規手帳取得者は除きます。	有
⑧ 児童手当	中学校卒業までの児童を養育している人 *公務員は勤務先から支給されます。	有
⑨ 児童扶養手当	父または母、もしくは、両親のいない18歳以下（18歳に達した日の属する年度の末日まで）の児童を養育している人 *親の一方が重度の心身障がい者の場合も対象になります。	有
⑩ 愛知県遺児手当	父または母、もしくは、両親のいない18歳以下（18歳に達した日の属する年度の末日まで）の児童を養育している人 *支給期間は認定から5年間です。 *親の一方が重度の心身障がい者の場合も対象になります。	有
⑪ 幸田町遺児家庭扶助費	父または母、もしくは、両親のいない義務教育修了前の児童を養育している人 *親の一方が重度の心身障がい者の場合も対象になります。	無

庁用バス・コミュニティバスの運転手（嘱託員）を募集します

職 種	庁用バス運転手（嘱託員）	コミュニティバス（えこたんバス）運転手（嘱託員）
募集人員	1人	2人
応募資格	65歳未満の人で、大型1種または大型2種自動車運転免許所持者で、大型自動車運転免許を取得後、通算3年以上が経過し大型自動車の運転経験があり、心身ともに健康で業務に熱意を持って取り組むことができる人。	
勤務内容	町イベント時や団体利用時の庁用バス運転および管理業務	コミュニティバス運転および管理業務
勤務体制	年間に70～80日程度の勤務（土・日曜日・年末年始も運行することがあります。）	原則として月～金曜日で、午前8時15分～午後5時00分までとする。（土・日曜日、年末年始は休みです。） ただし、町行事のある土・日曜日（年数日程度）に乗務することがあります。
勤務期間	4月1日から。定年は65歳。	3月16日から。定年は65歳。
報 酬	幸田町嘱託・非常勤職員給与基準による。	
提出書類	①履歴書（市販のもので可） ②自動車運転免許証の写し ③健康診断書（医療機関）	
申込期間	募集要項（財政課窓口または幸田町ホームページでご覧いただけます。）を参照のうえ、10月11日（火）～11月10日（木）に（午前8時30分～午後5時15分）、財政課管財グループ（内線352）へお申込みください（役場執務時間中に限る）。	
そのほか	採用にあたっては、面接試験および技能試験を行います。日時、会場については、後日連絡します。	
問合せ	財政課管財グループ（内線352）	

西三河イベントだより

高浜のまつり「射放弓（市無形民俗文化財）」【高浜市】

とき・ところ 10月8日（土） 八幡社（八幡町四丁目 名鉄吉浜駅下車東へ徒歩5分）
9日（日） 神明社（芳川町二丁目 名鉄吉浜駅下車南へ徒歩20分）
*ともに日の出～午後2時30分ごろ

内 容 八幡社と神明社に「お弓奉納の儀」として約350年の歴史を誇るお祭りです。裱かみしもに大小の刀を差した武者姿の若者が、厳しい作法にのっとり、東西へ白羽の矢を放ちます。

お願い 公共交通機関を利用してください。

問合せ 高浜市役所 文化スポーツグループ ☎0566-52-1111（内線330）

岡崎市制施行100周年記念事業

2016岡崎城下家康公秋まつり【岡崎市】

と き 11月5日（土）・6日（日）
と ころ 岡崎公園多目的広場、殿橋下流乙川河川敷ほか
内 容 商工フェア、農林業祭、秋空てづくり市など
問 合 せ 岡崎市役所 商工労政課 ☎0564-23-6210



産業フェスタみよし2016【みよし市】

と き 11月6日（日）午前9時20分～午後2時30分（雨天決行）*模擬店などの販売は午前9時40分～
と ころ 緑と花のセンター（住所：みよし市打越町三百目153）
内 容 農畜産物の販売やおにぎり、おしるこなどの無料配布、飲食店・事業所のおすすめ品の販売など
アクセス 臨時駐車場の南部地区コミュニティ、南部小学校、南中学校に駐車し、会場まで徒歩、またはトヨタ自動車株式会社明知工場北側駐車場に駐車し、会場までシャトルバス。
問 合 せ 緑と花のセンター ☎0561-34-6111

幸田町役場 ☎62-1111(代)
FAX63-5139

予防接種を受けましょう

【個別接種】
●ヒブ予防接種（初回接種）
対象 平成28年8月生まれの人
接種期間 生後2か月～5歳の誕生日前日
接種方法 3回接種（ただし、1回目を接種する年齢によって接種回数が変わってきます。詳しくは、接種券と同封してある案内を参考にしてください。）
（追加接種）
対象 ヒブ初回予防接種を平成28年3月に接種した人（ただし1回目を1歳以上で接種した人は除く）
接種期間 5歳の誕生日前日まで
接種方法 1回接種します。
●小児用肺炎球菌予防接種（初回・追加接種）
対象 平成28年8月生まれの人
接種期間 生後2か月～5歳の誕生日前日
接種方法 4回接種（ただし、1回目を接種する年齢によって接種回数が変わってきます。詳しくは、接種券と同封してある案内を参考にしてください。）
●B型肝炎予防接種
対象 平成28年8月生まれの人
接種期間 生後2か月～1歳の誕生日前日
接種方法 3回接種します。
●四種混合予防接種（1期初回）
対象 平成28年7月生まれの人
接種期間 生後3か月～7歳6か月の前日
接種方法 20日～56日の間隔で3回接種（1期追加）
対象 1期初回3回目を平成27年10月に接種した人
接種期間 7歳6か月の前日まで
接種方法 1回接種します。
●BCG予防接種
対象 平成28年5月生まれの人
接種期間 生後5か月～生後1歳の誕生日前日
接種方法 1回接種します。
●二種混合第2期予防接種
対象 平成17年10月生まれの人
接種期間 11歳の誕生日～13歳の誕生日前日
接種方法 1回接種します。
 接種の際は必ず保護者同伴でお出かけください
●麻しんおよび風しん混合第1期予防接種
対象 平成27年10月生まれの人
接種期間 1歳の誕生日～2歳の誕生日前日
接種方法 1回接種します。
●水痘予防接種
対象 平成27年10月生まれの人
接種期間 1歳の誕生日～3歳の誕生日前日
接種方法 2回接種します。
●日本脳炎第1期（初回）予防接種
対象 平成25年10月生まれの人
接種期間 3歳の誕生日～7歳6か月の前日
接種方法 2回接種します。
（1期追加）
対象 1期初回2回目を平成27年10月に接種した人
接種期間 7歳6か月の前日まで
接種方法 1回接種します。
●日本脳炎第2期予防接種
対象 平成19年10月生まれの人
接種期間 9歳の誕生日～13歳の誕生日前日
接種方法 1回接種します。
●ロタ予防接種（任意接種）
対象 平成28年8月生まれの人
接種期間 1価（ロタリックス）は生後6週～生後24週。5価（ロタテック）は生後6週～生後32週。
接種方法 4週以上の間隔で、1価（ロタリックス）は2回接種、5価（ロタテック）は3回接種。
通知 9月下旬に郵送します。

11月の保健センター行事

10月の保健センター行事は9月号広報をご覧ください。 ☎62-1111〈内線184〉
☎62-8158（直通）

行事

	日/曜	受付時間	備 考
誰でもできる健康体操	初心者編 25(金)	午前10時～11時30分	簡単で効果的な歩き方や健康によい姿勢を学びます。
	上級者編 11(金)		
離乳食後期講習会 (かみかみクラス)	11(金)	午後1時～1時30分	対象：生後8～10か月児の保護者 内容：離乳食の進め方・幼児食について 託児：申込み10/31(月)～11/4(金) 定員10人 *先着順

健 診

4か月児健診 (28年 6月21日生～28年 7月 9日生)	10(木)	午後1時～2時 (集团の話 1時～1時20分)	内容：身体測定、内科健診、集团の話、個別相談、絵本の読み聞かせ
10か月児健診 (8日27年12月 6日生～27年12月31日生 29日28年 1月 1日生～28年 1月25日生)	8(火) 29(火)	午後1時～2時 (集团の話 1時～1時20分)	内容：身体測定、内科健診、集团の話、個別相談、歯みがき相談
1歳6か月児健診 (27年 4月26日生～27年 5月18日生)	24(木)	午後1時～2時 (集团の話 1時～1時20分)	内容：身体測定、内科・歯科健診、集团の話、フッ素塗布、個別相談
2歳児歯科健診 (26年10月生)	16(水)	午後1時～2時 (集团の話 1時～1時20分)	内容：歯科健診、歯みがき指導、集团の話、フッ素塗布、個別相談
3歳児健診 (25年 9月19日生～25年10月14日生)	18(金)	午後1時～2時	内容：尿検査、身体測定、内科・歯科健診、フッ素塗布、個別相談
住民健診 (65歳以上) 65歳以上の方の最終日	2(水)	午前9時～11時	内容：胸部レントゲン、検尿、身体測定、血圧測定、診察、血液検査など 持ち物：健康保険証、健診受診票、健康手帳 *大腸がん検診(400円)、肺がん検診(500円)希望者は自己負担金 *(対象者のみ)B型・C型肝炎問診票 *社会保険被扶養者の方で受診券をお持ちの方は12/9(金)64歳以下の日程におこしください。受診券のない方は5,000円必要です。

相 談

母子健康手帳交付	7(月) 14(月) 21(月) 28(月)	午前9時45分～10時	時間：午前10時～正午 内容：母子健康手帳交付説明会、健診受診票交付、妊娠中の生活の話、個別相談など 持ち物：妊娠届出書 裏面に記載してある持ち物をご持参ください。 そのほか：都合の悪い方、外国籍の方は、ご連絡ください。
こんにちは赤ちゃん訪問		随時	対象：生後4か月未満の赤ちゃんのいる全家庭 内容：赤ちゃん訪問員（地域の先輩ママ）による、地域の子育て情報の提供・絵本のプレゼント・心配や困っていることなどの聴取（心配事には、あとで保健師などが連絡し、相談に応じます）。 *事前に電話連絡有（電話番号が分からない場合は、直接伺う場合もあります）。転入などで赤ちゃん訪問連絡票を出されていない方は、電話連絡をお願いします。
助産師などによる新生児等訪問相談		随時 (電話予約が必要)	対象：生後2か月未満の母子 内容：助産師または保健師の家庭訪問による個別相談 母乳に関する悩み・授乳・育児・産後の体・生活、母の気持ちなどの相談・指導
母乳相談	18(金)	午前9時30分～11時	対象：生後3か月未満の母子（予約制） 内容：母乳授乳量測定、授乳相談
乳幼児健康相談	9(水)	午前9時30分～11時	対象：乳幼児 内容：保健師・栄養士による、育児、健康相談
成人健康相談	24(木)	午前9時30分～11時	健康に関すること全般 (栄養相談も含む)

*各種相談は、電話でも随時受け付けています。必要時には、家庭訪問指導も行います。
*乳幼児健診、歯科健診、予防接種、母乳相談、乳幼児健康相談、離乳食講習会には、必ず母子健康手帳をお持ちください。





健康こうた21計画推進
マスコットキャラクター
すこっぴー

健康あらかると

すくすくこうたっ子講座に 参加しよう！～乳幼児の病 気とその対処法・予防法～

とき 11月4日(金)午後1時30分
～3時 *受付は午後1時～1時
20分

ところ 保健センター

内容 講話「乳幼児の病気とその対
処法・予防法」

対象 妊婦さんや乳幼児の保護者で
あればどなたでもご参加いただけ
ます。

定員 30人程度

講師 とみた小児科院長 富田 博 医師

そのほか 託児(先着15人)があ
ります。町内在住の人でお子さん
を預ける先がない人に限ります。
お子さんを預ける先がある人はそ
ちらを優先してください。

託児の申し込み期間は10月24
日(月)～28日(金)です。

申込み 11月2日(水)までに健康
課母子保健グループ(内線184)へ
お申し込みください。

B型肝炎ワクチンが定期予 防接種になります

接種期間 生後2カ月～1歳の誕生日
前日

接種場所 幸田町協力医療機関(接
種券と併せて一覧をお送りします)

対象 平成28年4月1日以降に出生
した生後2か月以上1歳未満の人

接種方法 27日以上の間隔で2回、
更に1回目の接種から139日以上の
間隔を置いて1回の計3回接種
してください。

自己負担金 無料

そのほか 対象者には郵送で個別通
知をします。なお、10月1日以前
に接種された場合は、郵送した接
種券は使用できませんのでご注意
ください。その場合は、接種日を

保健センターへご連絡ください。
接種を希望されるかたで、幸田町・
岡崎市以外での接種をご希望の場
合は、保健センターで申請をして
ください(接種券、印鑑、母子健
康手帳をご持参ください)。

問合せ 健康課健康増進グループ
(内線181)

高齢者のインフルエンザ予 防接種を実施します

実施期間 10月15日(土)～12月31日(土)
* 昭和26年10月16日～同年11
月30日生まれの人は、満65歳を
迎えてから接種してください。

接種場所 幸田町協力医療機関(接
種券と併せて一覧をお送りします)

対象 町内に住所があり、下記のい
ずれかに該当する人

①昭和26年11月30日以前に生ま
れた人(接種日に満65歳以上で

あることが必要)。

②60歳以上65歳未満で、心臓、
腎臓、呼吸器の機能またはヒト免
疫不全ウイルスによる免疫の機能
の障がい者で、町が認めた身体障
がい1級程度の人(保健センター
へ申請が必要です)。

自己負担金 1,500円 *生活保護世
帯・町民税非課税世帯に属する人は
無料。ただし、接種する前に保健セ
ンターへ同意書の提出が必要です。

そのほか 対象者には郵送で個別通
知をします。接種を希望される人
で、幸田町・岡崎市以外での接種
をご希望の場合は、送付した接種
券では接種できませんので、保健
センターで申請をしてください
(接種券、印鑑、身分確認ができ
るものをご持参ください)。

問合せ 健康課健康増進グループ
(内線181)

からだスッキリ運動教室参加者募集

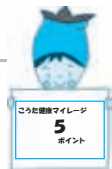

とき 1コース4回(2週間ごとに1回)実施

回数	実施日	内容
1	11月10日(木)	開会式・「正しい歩き方」ストレッチ・筋トレ
2	11月24日(木)	ウォーキング
3	12月8日(木)	みんなで楽しくレクリエーション (ストレッチ・筋トレ) ①
4	12月22日(木)	みんなで楽しくレクリエーション (ストレッチ・筋トレ) ②・閉会式

各回、午前9時30分～11時30分(初回のみ9時15分～)

ところ 保健センター 1階 運動指導室

対象 昭和21年4月2日以降の生まれで、町内在住で1コース4回
すべて参加できる人

*医師から運動制限を受けている人はご遠慮ください。

定員 先着20人 *昨年教室に参加した人はご遠慮ください。

参加費 500円(保険料を含む) *初日にお支払いください。

持ち物 運動できる服装、上履き、タオル、水分補給できるもの

申込み 10月21日(金)までに健康課母子保健グループ(内線184)へ
お申し込みください。



情報あらかと

今月の税金と料金納付

- 町県民税……………第3期分
- 国民健康保険税……………第4期分
- 介護保険料……………第4期分
- 後期高齢者医療保険料…第4期分
- 保育料……………10月分
- 町営住宅家賃……………10月分
- 児童クラブ育成料……………9月分
- *納入期限……………10月31日(月)

便利な口座振替の利用を!

(申請は税務課または町内金融機関で)

8月の事故・犯罪状況

	人数	累計【1~8月】
死亡	0	0
重傷	1	2
軽傷	9	108
合計	10	110

	件数	累計【1~8月】
侵入盗	3	22
車両盗	5	37
その他	7	50
合計	15	109

8月の火災・救急件数

	件数	累計【1~8月】
建物	1	3
林野	1	1
その他	1	5
合計	3	9

	件数	累計【1~8月】
急病	96	670
交通	9	76
その他	35	265
合計	140	1011

キッズ・子育て

よちよちサロン/あそびぼう

子育て支援センターでは、5カ月からの赤ちゃん和新米ママを対象に子育ての情報交換をしたり、ふれあい遊びをしたりする「よちよちサロン」を開催しています。生まれ月で12グループに分かれ6回実施します。

とき 午後1時30分〜2時30分

- *びよ6グループ(平成28年6月生まれ) 12月7日、平成29年1月11日、2月8日、3月8日、4月12日、5月10日
- *びよ7グループ(平成28年7月生まれ) 12月2日、平成29年1月13日、2月10日、3月10日、4月14日、5月12日

ところ 上六栗子育て支援センター(くりくりひろば)

対象 第1子で平成28年6月、7月生まれの子どもとその母親 *6回すべて参加

できる人

定員 各グループ10組 *先着順
持ち物 バスタオル
申込み 10月17日

(月)〜上六栗
子育て支援センター(くりくりひろば)へお申し込みください。
☎62-8333



子育て講座

子育て真っ最中の人、子育て応援の人に「元気」をプレゼントします!

とき 11月18日(金) 午前10時〜11時30分

ところ 上六栗子育て支援センター

内容 「困ったママでも、大丈夫!」ヒステリーママはわたしだけですか? ご飯を食べてくれないのはママの工夫が足りないからですか? 育児って

秋だよ! わくわくあそびランドに参加しよう!

散歩を楽しむ絶好の季節がやってきました。みんなで散歩道を歩きながら、秋の訪れを感じてみませんか?

とき 11月8日(火) 午前10時〜
*雨天時は9日(水)に順延

ところ 深溝運動場(本光寺の東)

対象 町在住で就園前のお子さんとその保護者

持ち物 帽子、水分補給できるもの(お茶など)

参加費 無料

その他 申し込みの必要はありません。直接運動場にお越しください。延期の場合は8時ごろに防災無線でお知らせします。

問合せ 上六栗子育て支援センター(くりくりひろば) ☎62-8333



幸田町役場 ☎62-1111(代)
 FAX63-5139

第2回ファミサポ使って 気分リフレッシュ!!

ファミリィ・サポートを使って、子育てで忙しいママもリフレッシュしませんか?
とき 12月1日(木) 午前9時30分～10時30分
ところ 上六栗子育て支援センター(くりくりひろば)
内容 『クリスマス&お正月・ハンドメイドで花飾り』
 クリスマスにも使えるお正月の花飾りを作りますか。

けっこう苦痛に満ちているんですけど。理想の子育てからほど遠い私の日常。でもきつと大丈夫。少しの勇氣をもってくりくりひろばに来てみてください。新しいアイディア、希望の光が見えてくるかもしれませんよ。
対象 町内在住で子育てに関わる人、ファミサポ会員
定員 40人 *先着順
講師 南元子氏(名古屋芸術大学准教授)
参加費 無料
そのほか お子さまを預けることができない人は、託児があります(お子さまを預ける先のある人はそちらを優先してください)。先着10人
申込み 10月17日(月)～11月4日(金)に、上六栗子育て支援センター(くりくりひろば)へお申し込みください。
 ☎62-83333

スポーツ

第50回町民スポーツ大会に 参加しよう

バドミントン
とき 11月27日(日) 午前9時～
ところ 幸田中学校 体育館
そのほか 参加資格は、町内在住または在勤者となります。詳しい参加資格については、左記へお問い合わせください。
申込み 10月29日(土)までに生涯学習課スポーツグループ(内線192)へお申し込みください。



定員 20人 *先着順
講師 岡田永子氏(FDA1級講師)
参加費 1,500円(ファミサポ費用700円と材料費800円)
申込み 10月17日(月)～11月4日(金)に、上六栗子育て支援センター内ファミサポ事務局へお申し込みください。
 ☎62-4718
 *託児数によっては、定員に満たなくても締め切る場合があります。早めにお申し込みください。



老人福祉センター利用休止のご案内

老人福祉センターの改修工事に伴い、次の期間一般利用ができなくなります。ご迷惑をお掛けしますが、ご理解とご協力をお願いします。

とき 11月14日(月)～25日(金)
問合せ 福祉課 福祉グループ(内線151)



高齢者ふれあいプラザ利用休止のご案内

老人福祉センターの改修工事に伴い、下記の期日は、代替え施設として利用するため、一般利用ができなくなります。

ご迷惑をお掛けしますが、ご理解とご協力をお願いします。

とき 11月15日(火)、16日(水)、18日(金)、25日(金)
問合せ 福祉課 福祉グループ(内線151)





講座

美しい立ち方・歩き方講座

健康で美しい体の基本は「姿勢」です。毎日の生活の中で実践できる美しい立ち方・歩き方を学んでみませんか？元気に歩いて、輝きましょう。

とき 12月10日(土) 午前10時～11時30分
ところ 中央公民館 ホール

内容 体操、基本の立ち方、歩き方など
*講座受講前と受講後の立ち姿を比較します(自身の携帯電話などで撮影していただきます)。

対象 町内在住・在勤者 *託児を希望される場合は申し込み時に申し添えてください。なお、ご希望に添えない場合があります。

定員 20人 *先着順

講師 今井裕子氏(いまい ゆうこ)

受講料 500円

持ち物 てぬぐい(タオル可)、飲み物、カメラ(携帯電話)

そのほか 動きやすい服装・靴でお越しください。

申込み 10月12日(水)～28日(金)の午前9時～午後5時に生涯学習課生涯学習グループ(内線196)へお申し込みください。



お知らせ

六栗の歴史と文化財めぐり

とき 11月5日(土) 午前9時～

集合場所 勤労者体育センター

内容 六栗地区(深溝陣屋の門、六栗八幡宮)のウォーキング。担当者の解説つきで六栗地区の史跡をめぐります。

定員 30人 *応募者多数時は抽選

参加費 無料

もちもの 歩きやすい

服装、帽子、タオル

飲み物、筆記具

申込み 10月20日(木)

までに、生涯学習課生涯学習グループ(内線195)へお申し込みください。



文化振興展「ムラの鍛冶屋」

人々のくらしを支えてきた鍛冶屋の仕事についてさまざまな昔のくらしの道具と一緒に紹介します。

とき 11月19日(土)

～27日(日) 午前9時30分～午後5時

* 休館日 11月21日(月)

ところ 町立図書館ギャラリー

参加費 無料



第69回 成人式のご案内

今年度の成人式は、平成29年1月9日(月祝)午前10時～ 町民会館さくらホールで行います。

平成8年4月2日～平成9年4月1日生まれの人が対象となります。町内の新成人には、12月上旬に案内八ガキを郵送します。なお、町外に住所を移してみえる人で、幸田町の成人式に出席を希望される場合は、お早めにご連絡ください。

問合せ 生涯学習課 生涯学習グループ (内線197)



▲昨年度、第68回成人式より

申込み・問合せに関しては、役場および各施設
閉庁日、閉館日がありますのでご注意ください。

幸田町役場 ☎62-1111(代)
FAX63-5139

展示関連イベント

①記念講演会

とき 11月19日(土)午後2時～

ところ 町立図書館2階学習閲覧室

演題 「近代化遺産として鍛冶屋」

講師 天野武弘氏(愛知大学中部地方

産業研究所研究員)

申込み 10月26日(水)までに電話ま

たはFAXで生涯学習課生涯学習グ

ループ(内線195)へお申し込み

ください。FAX番号63-11675

②展示説明会

とき 11月20日(日)午前11時～

*1時間程度

③幸田町三河万歳保存会による

「御殿万歳」の披露

とき 11月26日(土)午後2時～

*30分程度

ところ 町立図書館エントランス

問合せ 生涯学習課生涯学習グループ

(内線195)

平成28年度

第2回消防設備士試験

試験日 12月4日(日)

試験種類 甲種特類、甲種第1～5類、

乙種第1～7類

試験会場 名古屋工学院専門学校

願書受付 ①【電子申請】10月21日(金)

～30日(日)午前9時～午後5時(一

財)消防試験研究センターホームページ

上 ([http://www.shoubo-shiken.](http://www.shoubo-shiken.or.jp)

or.jp)から申請してください。

②【書面申請】10月24日(月)～11月

2日(水)に(一財)消防試験研究センター

愛知県支部に郵送または持参してください。

*試験内容および受験願書は、10月11

日(火)から消防本部(署)で配布

します。

問合せ 予防防災課予防グループ

☎63-0513

普通救命定期講習Ⅰを開催 します

とき 10月16日(日)午前9時～正午

ところ 消防本部2階講堂

対象 町内在住または在勤の人

受講料 無料

そのほか 詳細については町ホームページ

をご覧ください。消防署までお問

い合わせください。

申込み・問合せ 消防署 ☎63-0119

陸上自衛隊「高等工科学校 生徒」募集のお知らせ

平成28年度の陸上自衛隊高等工科学校
生徒を次のとおり募集します。

募集種目(受付)

陸上自衛隊高等工科学校生徒

①推薦 11月1日(火)～12月2日(金)

②一般 11月1日(火)～平成29年1月

6日(金)

問合せ 自衛隊岡崎出張所

☎58-0095(平日の午前10時～

午後6時30分)

ガレキ救助訓練施設完成



8月31日、消防署前の防災広場にガレキ救助訓練施設が完成しました。

この施設は、地震や土砂崩れなどにより倒壊した建物内に取り残された要救助者を、その狭い空間から安全かつ迅速に救出するための訓練を実施する施設です。

今後、発生が危惧されている東海・東南海地震に備え、1人でも多くの人命を救助するために日々訓練を重ねていきます。

問合せ 消防署 ☎63-0119

お知らせ

私立高等学校などの授業料の補助申請手続きのご案内

- 基準** 10月1日現在、保護者が本町に居住し、住民基本台帳に記載されている人
- 補助額** 1学年度につき1万2000円
- 対象** 私立高等学校の全日制課程に在学している人、または専修学校の高等課程（修学年限が3年の課程に限る）に在学し、当該高等学校の卒業資格が得られると見込まれる人の保護者
- 手続き** 関係書類は当該学校などにありますので、学校の指示に従ってください。
- 期限** 学校の定める日、または学校教育課へ直接提出の場合は、10月31日（月）までにお申し込みください。
- 問合せ** 学校教育課庶務グループ
（内線4222）

小中学校の就学指定校変更に関するご案内

- 児童生徒が就学する町立の小中学校は、就学指定校として定められています。ただし、次の事由に該当し教育委員会が認めるときは、指定校を変更することができます。
- 変更が認められる基準**
- ① 住居の新築、改築、そのほかの理由による転居予定のため、短期間転居先の学校へ学区外からの就学希望の場合
 - ② 小学6年生、中学3年生で学年途中

に学区外へ転居したが、学年末まで転居前に就学していた学校への就学希望の場合

- ③ 学期途中に転居したが、その学期末まで転居前に就学していた学校を希望する場合
- ④ 心身に障がいのある児童生徒で、近距離校へ就学する場合
- ⑤ いじめなどにより児童生徒の心身の安全が脅かされるような深刻な悩みを持っている場合
- ⑥ 外国籍の児童生徒で日本語教育が必要と認められる場合
- ⑦ 共働きなどの仕事の理由により留守家庭となる小学生で、親戚・縁者宅などにある小学校への通学を希望する場合
- ⑧ そのほか、申請がやむを得ない事由と認められる場合

変更の手続き

変更事由に該当し、就学指定校の変更を希望する場合は、学校教育課庶務グループへご連絡ください。

問合せ 学校教育課

庶務グループ（内線4222）

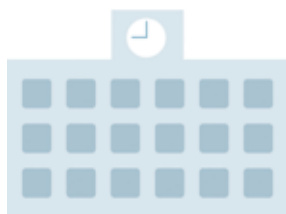

心の病気を抱える人の「憩いの場」

- とき** 10月4日、11日、18日、25日（通年、毎週火曜日） 午後1時30分～4時
- ところ** ついでの家1階 図書室

西尾保健所からのお知らせ

消化器系難病患者・家族のつどい

- とき** 10月21日（金）午後2時～3時30分
- ところ** 西尾保健所 3階大会議室
- 内容** 講演「炎症性腸疾患の診断と治療」
- 対象** 町内在住で、潰瘍性大腸炎・クローン病治療中の人およびご家族
- 定員** 30人 *先着順
- 講師** 藤田保健衛生大学病院消化管内科 ながさかみつお 長坂光夫医師
- 参加費** 無料
- 申込み・問合せ** 10月14日（金）までに西尾保健所へ電話でお申し込みください。
☎0563-56-5241

献血にご協力を

- とき** 11月17日（木）午前10時～午前11時30分、午後0時30分～午後4時
- ところ** 幸田町役場 玄関ロビー
- 問合せ** 幸田ライオンズクラブ ☎63-0251



けんけつちゃん

幸田町役場 ☎62-1111(代)
FAX63-5139

心の病気を抱える人の家族の相談会を開催します

内容 うつ病、統合失調症など、心の病気を抱える人の集まりの場です。スタッフ（精神保健福祉士、保健師など）とお茶を飲みながら、日々の生活のこと、悩みなどを話したり、ゲームや作業などをしながら時間を過ごします。

第3火曜日には、理学療法士による簡単なストレッチを行います。

対象 町内在住で心の病（うつ病、統合失調症、パニック障害等）がある人

参加費 無料

そのほか 予約は不要です
ので、つどいの家へ直接お越しください。

問合せ 福祉課福祉グループ
(内線151)



ひきこもっている子どもにどう声をかけたらよいの？ 一人ではなく、同じように悩んでいる人がいます。まずは、専門の相談員にご家族の悩みを話してみませんか。

とき 10月18日（火）午後1時30分～3時

ところ つどいの家 1階図書室

内容 精神保健福祉士などが相談に応じます。参加者が複数の場合は、ご家族同士の交流会も開催します。

参加費 無料

申込み 不要

そのほか 毎月第3火曜日に開催します。お気軽にご参加ください。

問合せ 福祉課福祉グループ（内線151）

65歳到達者の介護保険被保険者証交付説明会

満65歳になられると介護保険の第1号被保険者となりますので被保険者証を交付し、介護保険制度の説明を行います。

とき 10月27日（木）午前10時～11時

ところ 保健センター2階視聴覚室

対象 昭和26年11月2日～昭和26年12月1日生まれの人

持ち物 筆記用具、介護保険料の口座振替を希望される場合は預金通帳と届出印をご持参ください。

問合せ 福祉課介護保険グループ
(内線154)



自転車盗被害が多発しています

岡崎警察署管内では、昨年からの自転車盗被害が多発しています。駅やお店の駐輪場に限りず、自宅やマンションの敷地内においても発生しています。被害に遭った自転車のうち、約6割が無施錠です。大切な自転車を守るため、自宅などでも鍵かけを徹底しましょう。

問合せ 防災安全課安全対策グループ
(内線372)、
岡崎警察署 ☎58-00110



災害時ボランティア支援本部運営スタッフ養成講座を開催します

今後、発生すると懸念されている南海トラフ巨大地震や、その他の自然災害への備えを平常時から行っていくことが重要な課題となっています。町では、災害時に全国から集まるボランティアの受付・整理を行い、被災者のニーズを把握してボランティアと結びつける役割を担う「災害時ボランティア支援本部運営スタッフ」の養成を進めています。

回	とき	ところ	内容（講義・演習）
1	11月2日（水）	中央公民館 第2・3会議室	幸田町の防災状況について
2	11月11日（金）		災害ボランティア活動について
3	11月16日（水）		災害時ボランティア支援本部について
4	11月23日（水）	福祉サービスセンター	災害時ボランティア支援本部設置訓練

対象 町内在住・在勤の人で4日間の日程に参加できる見込みの人。防災に興味のある人、大歓迎です。
申込み 10月28日（金）までに幸田町社会福祉協議会へお申し込みください。☎62-7171

お知らせ

「行政相談」をご存知ですか

行政相談は、行政に関するお困りことやご意見についてを公正・中立の立場から受けつける相談制度です。国では、10月17日～23日を「行政相談週間」と定め、この制度を推進しています。

相談料は無料で秘密は守られます。どうぞお気軽にご利用ください。

問合せ 総務省中部管区行政評価局

☎0570-090110

起業してみませんか？

幸田町商工会では、幸田町の創業支援事業計画に基づき、特定創業支援事業の実施者として創業セミナーを左記の通り開催致しますので、創業をお考えの人はこの機会に経営に必要な基礎知識の習得にご活用ください。

とき 第1回 10月16日、第2回 10月30日、
第3回 11月13日、第4回 11月27日

すべて日曜日、午前10時～正午

ところ 幸田町商工会館2階研修室

内容 特定創業支援事業に定められた「経営」「財務・税務」「人材育成」「販売促進」の4テーマ

そのほか 参加希望者が5人以下の場合には開催を中止することがあります。詳細については幸田町商工会ホームページでご確認ください。

申込み 10月14日(金)の午前中までに幸田町商工会へお申し込みください。

〒444-0103 幸田町大字大草

字長根尻100、☎62-0120、

FAX 62-0177

行政手続は「行政書士」にお任せください

行政書士は、住民の皆さまからの依頼によって、官公署に提出する書類を作成したり申請代理をしたりする行政手続の専門家です。

行政書士は、行政書士会の会員として、行政書士法に基づいて業務を行っています。行政書士会の会員でない人が、他人の依頼を受け報酬を得て業務を行うことは法律で禁止されていますのでご注意ください。

問合せ 愛知県行政書士会

☎052-193114068

愛知県内の企業・事業所様へ

物資流動調査にご協力を お願いいたします

10月から11月に国土交通省、愛知県、岐阜県、三重県、名古屋市の共同により中京都市圏に立地する事業所を対象とした物資流動調査が行われます。この調査結果は、事業所の物流施設の立地意向や行政への施策ニーズなどを把握し、今後の都市内物流の対応方策を検討するための貴重な資料となります。調査票が送付されました事業所におかれましては、調

えこたんバスは無料でどなたでも利用できます！

「えこたんバス」は、子どもたちからお年寄りまで幅広く、多くの皆さんに便利な「生活の足」としてご利用いただいております。

現在のルートは、役場を出発拠点としてJR幸田・三ヶ根・相見の3駅、公共施設、病院、商業施設などを循環する幸田町コミュニティバスで、町内の全域を4ルート、1日6便で平日(祝日含む)の午前8時30分～午後5時で毎日運行しています。なお、土、日曜日および年末年始(12/29～1/3)は運休です。

今後もさらなる利便の向上を図っていきたく考えていますので、いつでも気楽に「えこたんバス」をご利用ください。

*バス停および時刻表は、役場総合受付にある「えこたんバスガイド」をご覧ください。また、町ホームページにも掲載してあります。



問合せ 財政課 管財グループ (内線352)

申込み・問合せに関しては、役場および各施設
閉庁日、閉館日がありますのでご注意ください。

幸田町役場 ☎62-1111(代)
FAX63-5139

第17回AUT祭(大学祭)

とき 10月8日(土)、9日(日)
両日とも午前10時〜午後4時30分

ところ 愛知工科大学/愛知工科大学自
動車短期大学

内容 8日 芸能人音楽ライブ「delta」
9日 AUT文化講演会「命が助かる
VR〜身近になったバーチャルリアリ
ティと防災教育〜」講師 板宮朋基准
教授(午前11時〜正午)、有名人ア

メールアドレス: nishinikawa-nourin@
pref.aichi.jp ☎27-2731

開催 10月21日(金) 午後1時30分〜5時

ところ 県西三河総合庁舎(岡崎市明大
寺本町)

対象 会社員、建築士、大学生(建築学
を学習中の入)ほか

定員 230人

申込み Eメールに氏名、職業、連絡先
建築士番号を記入し、10月14日(金)
までに県西三河農林水産事務所林務課
「普及指導係」へお送りください。

査にご協力いただきますようお願いし
願います。

問合せ 京都市圏物資流動調査実施本部
☎0120-250-960(無料)

*受付時間: 午前9時〜午後6時
(土日・祝日を除く)

愛知県最低賃金は10月1日から 時間額845円に改正されます

愛知県内の事業場で
働く常用、臨時、パ
ートなどすべての労働者
に適用されます。詳し
くは、岡崎労働基準監
督署へお問い合わせく
ださい。

問合せ 岡崎労働基準
監督署 ☎0564-
52-3161



ティストライフ
「佐咲紗花」喜多修平
*ライフは観覧無料

両日共通イベント
学科展、研究室公開、
ドライビングシミュ
レーター(車の運転
を疑似体験)、CA
D/CAMでオリジ
ナル絵柄を作成(人
数限定)、ロボット
操作体験&ゲーム、
こども祭り(スーパ
ーボールすくい、ボ
ール迷路)、模擬店
多数出店など

そのほか 蒲郡駅南口6番より無料バス運行

問合せ 愛知工科大学学務課
☎0533-95-1131



第41回 幸田文化協会秋の文化祭が開催されます

とき 10月29日(土) 午前9時〜午後5時
10月30日(日) 午前9時〜午後4時

ところ 幸田町民会館・図書館ギャラリー

主催 幸田文化協会

後援 幸田町・幸田町教育委員会・中日新聞社

問合せ 幸田文化協会 ☎63-5688



▲昨年の幸田文化協会秋の文化祭の様子

場所	期日	10月29日(土)	30日(日)
図書館ギャラリー		水墨画・日本画・油絵・陶芸	
町民会館	2階	茶道・郷土史・古文書・手編み手芸・レザークラフト(革工芸)	
	1階	写真・ちぎり絵・着付・俳句短歌	
	地階 あじさいホール	盆栽・華道・書道・表装 フラワーアレンジメント	
	さくらホール	第1芸能発表会 午前10時〜午後3時30分	表彰式 午後2時
つばきホール		歌謡研究会発表会 午前9時〜午後5時	

寄付

寄付ありがとうございます (敬称略)

幸田町へ

幸田相見特定土地区画整理組合
金107,047,037円

幸田町社会福祉協議会へ

アトリエジャスト/金7,430円
株石原組従業員一同/金1,200円



よってきん! 道の駅 筆柿の里・幸田

筆柿まつり開催!

幸田町の特産品「筆柿」の収穫最盛期となる10月、「筆柿の里・幸田」では毎年恒例の筆柿まつりを10月8、9日に開催します。

旬の時期の筆柿は特に栄養価が高く、またお値打ちにたくさん食べていただくチャンスです。

秋のお出掛けにはぜひ道の駅へお越しください!

イベントの詳細につきましては、ホームページに掲載します。ぜひチェックしてみてください!



問合せ 道の駅 筆柿の里・幸田 ☎63-5171 (担当:手嶋)

毎月の相談

●行政相談

とき 毎月第3水曜日 午前9時~正午
ところ 福祉サービスセンター
問合せ 総務課法規G (内線361・362)

●人権相談

とき 毎月第1水曜日 午前9時~正午
ところ 福祉サービスセンター
問合せ 住民課住民窓口G (内線122)

●消費生活相談

▼幸田町 (電話相談可)
とき 第2・第4金曜日
午前10時~午後4時(正午から午後1時を除く)
*受付は午後3時30分まで
ところ 役場1階相談室2
そのほか 専門の女性相談員が対応します。
問合せ 企画政策課政策G (内線331)

▼西三河消費生活相談室

とき 毎週月~金曜日
午前9時~午後4時30分
ところ・問合せ 西三河消費生活相談室
☎27-0999

●多重債務相談

とき 毎週月~金曜日
午前9時~午後5時15分
ところ・問合せ 西三河消費生活相談室
☎27-0800

●司法書士法律困りごと相談 (予約制)

とき 毎月第1・第3水曜日
午後1時~4時
ところ 福祉サービスセンター
1週間前までの事前予約が必要
問合せ 社会福祉協議会 ☎62-7171

●無料法律相談 (予約制)

とき 毎月第2木曜日 午後1時~4時
ところ 役場3階301会議室
問合せ 住民課住民窓口G (内線122)

●心配ごとお気軽相談 (電話相談可)

とき 毎週水曜日 午前9時~正午
ところ 福祉サービスセンター
問合せ 福祉課福祉G (内線151)

●母子家庭相談 (電話相談可)

とき 毎月第4木曜日
午前10時~午後4時
ところ 福祉サービスセンター
問合せ 福祉課福祉G (内線151)

●子育て相談 (訪問相談可)

とき 月~金曜日 午前8時30分~午後5時
土曜日 午前8時30分~正午
(電話相談のみ)
ところ・問合せ 上六栗子育て支援センター
☎62-8333

●こどもの相談

とき 毎月第2水曜日
午前10時~午後4時
ところ 福祉サービスセンター
問合せ 福祉課福祉G (内線151)

●教育相談

とき 毎週火~金曜日
午前10時~午後6時
ところ 中央公民館教育相談室
問合せ TEL・FAX63-1188
Eメール soudan@sk2.aitai.ne.jp

●高齢者の相談 (訪問相談可)

とき 月~金曜日(祝日除く)
午前8時30分~午後5時15分
ところ 福祉サービスセンター
問合せ 地域包括支援センター
☎62-7331

●認知症介護電話相談

とき 月~金曜日(祝日除く)
午前10時~午後4時
ところ 公益社団法人 認知症の人と家族の会・愛知県支部
問合せ ☎0562-31-1911

●身体障がい者・知的障がい者更生相談

とき 身体障がい者 毎月第1・3木曜日
知的障がい者 毎月第2・4木曜日
ともに午前10時~正午
ところ・問合せ つどいの家
☎63-2941

●身体・知的・精神障害者相談

とき 月~金曜日(祝日除く)
午前8時30分~午後5時15分
ところ つどいの家1階相談室
相談員 社会福祉法人 愛恵協会職員
そのほか ご家庭への訪問相談も行って
います。(要予約)
問合せ 福祉課福祉G (内線151)
愛恵協会 生活支援センターこうた
☎63-1755

●精神保健福祉 (心の病、心の健康) 相談

とき 月1回開催 (要電話予約)
ところ・問合せ 西尾保健所健康支援課
☎0563-56-5241

●子どもの権利擁護委員会

とき 毎週月曜日~金曜日
午前8時30分~午後5時15分
問合せ こども課 (内線133)
Eメール kodomo@town.kota.lg.jp

●国税に関する「電話相談センター」

とき 月~金 (祝日、年末年始除く)
午前8時30分~午後5時
利用方法 ①岡崎税務署 ☎58-6511へ
電話 ②自動音声→「1」を押す
③自動音声→相談内容の番号を
押す



申込み・問合せに関しては、役場および各施設
閉庁日、閉館日がありますのでご注意ください。

人口動態 [H28.9.1現在]

総人口 40,405人 (前月比+94人)
内 男 20,437人 女 19,968人
世帯数 14,729世帯 (前月比+40世帯)

8月中の主な異動

出生 40人 (男 17人 女 23人)
死亡 18人 (男 10人 女 8人)
転入 201人 (男105人 女 96人)
転出 128人 (男 70人 女 58人)

戸籍異動 8月届出分 (順不同・敬称略)

おめでとうございます

出生児	保護者	区
平野 心椰 (ここな)	芳典	鷺田
木野 陽登 (はると)	翔太	岩堀
藤田 真央 (まお)	清	芦谷
本坊 陸翔 (りくと)	和樹	市場
松岡 沙耶 (さや)	拓郎	高力
村田 結希 (ゆき)	涼	芦谷
紀 柚衣 (ゆい)	建華	坂崎
原 琴菜 (ことな)	昌弘	鷺田
小林 咲葵 (さき)	宏紀	鷺田
山本 光織 (みおり)	聖士	岩堀
山本 詩織 (しおり)	聖士	岩堀
星野 寿 (ひさし)	啓太	芦谷
真田 レオン	グスタボ	市場
赤林 佑成 (ゆうせい)	学	鷺田
竹内 涼乃 (すずの)	俊仁・和	鷺田
山本 一輝 (いつき)	和也	岩堀
宇野 葵葉 (あおば)	龍也	鷺田
市川 楓真 (ふうま)	研二	上六栗
中野 太葵 (たいき)	沙織	横落
曾我部 朔登 (さくと)	洋	高力
川尻 結衣菜 (ゆいな)	一貴	鷺田
井上 紬 (つむぎ)	雅之	大草
村松 潮音 (しおね)	豊	大草
野々山 葵士 (あおと)	竜	岩堀
佐野 久菜梨 (ひまり)	和章	大草
稲吉 励治 (れいじ)	爽香	市場
森田 凜太郎 (りんたろう)	祐介	鷺田
稲吉 恭大 (きょうた)	忠道	荻
倉内 葵羽 (あおば)	優	岩堀

おくやみ申し上げます

死亡者	年齢	世帯主	区
関森 辰夫	82	関森 辰夫	岩堀
市川 徹	75	市川 徹	六栗
本多 ふじ	86	本多 昌秋	大草
高橋 不二夫	75	高橋 香代子	芦谷
高橋 とよ	95	高橋 敏尚	坂崎
山本 雄道	87	山本 政志	芦谷
志賀 美智子	88	志賀 武夫	新田
小野 金子	93	小野 金子	久保田
竹本 一隆	81	竹本 一隆	市場
志賀 市平	93	志賀 吉弘	高力
浅井 栄子	72	稲吉 いづみ	横落
金子 義輝	76	金子 義輝	市場

※プライバシー保護のため、希望者のみ掲載しています。掲載希望の人は、届出時に住民課にお申し出ください。

幸田町役場 ☎62-1111(代)
FAX63-5139

シリーズ：地域の支え合い、助け合い 地域の底力 ⑦

地域の会食に参加して「孤食」を防ごう

高齢者にとって食事は特に重要な要素の一つですが、一人で暮らしている高齢者や、日中一人で過ごす高齢者の場合、どうしても「孤食」や「欠食」によって食生活が乱れがちになることが指摘されています。町内にある、ふれあい・いきいきサロンや老人クラブ等の集まりでは、



皆で食事をする機会を設けている団体がたくさんあります。誕生日会や季節の行事として開催したり、お弁当を頼んだり、皆で調理を楽しんで食事をしたりと活動は様々です。地域の集まりで食事を楽しむことで、社会参加の機会となるだけでなく、食習慣の改善にもつながっています。

問合せ 福祉課介護保険グループ (内線156)

ケーブルTV 10月の番組案内 スマイル12チャンネル

- ①『テレビ回覧板WEEKLY』(15分)
幸田町、蒲郡市の地域ニュース。毎週土曜日更新
(毎日9:00、12:00、15:00、17:00、19:00、22:00放送)
- ②『町の風景』(10分)
幸田町、蒲郡市の美しい風景をお届けします。
10月8日(土)～21日(金) 1週目 9:15、12:30、19:15放送
2週目 12:15、18:00、22:15放送
- ③『マイHomeTown』(30分)
「私の町」をテーマにエリア内の情報番組。
10月8日(土)～21日(金)
- ④『検索・ステキ企業』(15分)
幸田町、蒲郡市にある企業を紹介します。
10月15日(土)～28日(金)
- ⑤『幸スポ!!』(15分)
幸田町のスポーツ団体を紹介します。
10月22日(土)～11月4日(金)
- ③④⑤は 期間中1週目 9:30、19:30、22:30放送
2週目 10:30、15:30、21:30放送
- ⑥『店ばな工房』(15分)
幸田町、蒲郡市にあるお店を紹介します。
10月15日(土)～21日(金) 1週目 9:15、12:30、19:15放送
2週目 12:15、18:00、22:15放送

■第11回幸田町小中学校音楽会

10月20日に行われる「幸田小中学校音楽会」の様をお届けします。
放送期間:10月24日(月)～30日(日)
放送時間 ・10/24(月)、29(土) 10:00～
・10/25(火) 14:00～
・10/26(水) 16:00～
・10/27(木) 20:00～
・10/28(金) 7:00～
・10/30(日) 22:00～

問合せ 三河湾ネットワーク株式会社 ☎0120-794934

日曜・祝日の当直医療機関・薬局 (10/16～11/15)

受付時間 午前9時～正午、午後2時～6時

掲載日以外を知りたい人は岡崎市医師会のホームページをご覧ください。(http://www.okazaki-med.or.jp/)

* 保険証をお持ちください。

* 都合により当直医を変更することもありますので、下記の救急医療情報センターでご確認ください。

	10月16日(日)	10月23日(日)	10月30日(日)	11月3日(祝)	11月6日(日)	11月13日(日)
内科 または 小児科	三ヶ根クリニック (幸田) ☎62-2055	野々村クリニック (幸田) ☎56-6500	おくやしきクリニック (下青野) ☎57-5353	おはら内科クリニック (幸田) ☎62-8400	こん野ファミリークリニック (幸田) ☎56-1505	緑の森こどもクリニック (上地2) ☎57-2710
外科	牧原整形外科クリニック (幸田) ☎63-5678	ませぎ整形外科 (本宿台) ☎27-8088	潤クリニック (稲熊) ☎65-8341	上地整形外科クリニック (上地1) ☎55-0880	岡崎整形外科 (真伝) ☎25-2511	はまな整形外科クリニック (洞) ☎66-0700
皮膚科	荻須医院 【泌尿器科も可】 (籠田) ☎21-0781	亀井医院 (伝馬通) ☎22-5110	さいとう皮膚科 (柱曙2) ☎54-6300	中西泌尿器科・皮フ科医院 【泌尿器科も可】 (六名本) ☎58-6711	酒井皮ふ科 (矢作) ☎32-9929	みしま医院 【泌尿器科も可】 (康生通) ☎21-1648
耳鼻咽喉科	中野耳鼻咽喉科 (本町通) ☎22-0261	耳鼻咽喉科 j クリニック (不吹) ☎71-6767	ふじ耳鼻科クリニック (欠) ☎65-3336	あさだ耳鼻咽喉科クリニック (舳越) ☎32-8741	康生医院 (康生通) ☎21-1340	島田耳鼻咽喉科 (六供) ☎21-3387
眼科	すずき眼科クリニック (上里1) ☎65-3001	奥田眼科クリニック (洞) ☎26-2220	小出アイクリニック (中之郷) ☎54-3636	橋本記念眼科 (三崎) ☎53-9904	佐野眼科医院 (門前) ☎21-4909	桐淵眼科 (唐沢) ☎22-1291
産婦人科	救急医療情報センターへ問い合わせ ☎21-1133					
薬局	パナプラス三ヶ根薬局 (幸田) ☎63-0063	スヤマ薬局 (本宿西) ☎48-3544	いぶき薬局 (下青野) ☎57-7011	ナンブ薬局 幸田店 (幸田) ☎56-3277	山田薬局 (井田) ☎23-8617	すみれ調剤薬局 上地店 (上地5) ☎59-2882
	小田薬局 (本町通) ☎21-0808	アイセイ薬局 第2洞店 (洞) ☎65-3836	アイセイ薬局 稲熊店 (稲熊) ☎23-5855	こうむら薬局 (上六名4) ☎52-8899		アイセイ薬局 洞店 (洞) ☎26-6618
		どれみ調剤薬局 (不吹) ☎71-2017	エイチアンドビー薬局 (柱曙2) ☎71-1881	つばさ調剤薬局 (舳越) ☎33-0258		あい調剤薬局 六供店 (六供) ☎24-0036
			そらいろ薬局 (欠) ☎65-5910			かりん薬局 岡崎康生店 (唐沢) ☎26-0536

夜間緊急診療

- 岡崎市医師会(公衆衛生センター内)
夜間急病診療所
診療科目 内科・小児科・外科
診療日 毎日 *夜間のみ
受付時間 午後7時30分～10時30分
診療時間 午後8時～11時
問合せ ☎52-1906

歯科の休日・夜間緊急診療

- 岡崎歯科総合センター
診療日 日曜日・祝日:午前9時～11時30分、午後1時～3時30分
平日夜間(月～土):午後7時30分～10時30分
問合せ ☎21-8000
- 蒲郡市保健センター (休日緊急診療と同じ)
診療日 日曜日・祝日および12月30日～1月3日
受付時間 午前9時～正午 問合せ ☎0533-69-8020

休日緊急診療

- 蒲郡市保健センター
診療科目 内科・小児科
診療日 日曜日・祝日および12月30日～1月3日
受付時間 午前9時～正午、午後1時～5時
問合せ ☎0533-67-2555

救急医療情報センター

どうしても医療機関が見つからないときは、愛知県救急医療情報センターにお電話ください。オペレーターが24時間体制でお知らせします。

当直医をお探しの地域	救急医療情報センター
幸田町、岡崎市	☎0564-21-1133
蒲郡市ほか東三河地域	☎0532-63-1133
西尾市	☎0563-54-1133

● 夜間おくすり相談については…岡崎薬剤師会 ☎090-1833-4554 受付時間/午後8時～翌日午前6時



まちの便利帖

10月 October

11月 November

VIAのセンター

2016/10/16-2016/11/15

16	日	
17	月	
18	火	あったかひろば (幸田保育園 10:00)
19	水	あったかひろば (豊坂保育園 10:00)
20	木	
21	金	
22	土	パパとあ・そ・ぼ! (くりくりひろば 10:00) 町民スポーツ大会(硬式テニス 小学生ダブルス) (豊坂・文化広場テニスコート 9:00)
23	日	第61回町民大運動会 (幸田中央公園 8:30)
24	月	
25	火	あったかひろば (深溝保育園 10:00)
26	水	あったかひろば (里保育園 10:00) ファミサポ・ステップアップ講習会③ (中央公民館 10:00)
27	木	65歳到達者介護保険被保険者証交付説明会 (保健センター 10:00)
28	金	誰でもできる健康体操 初心者編 (保健センター 10:00)
29	土	
30	日	町民スポーツ大会 (ソフトテニス 小学生) (文化広場テニスコート 9:00)
31	月	

1	火	
2	水	
3	木	
4	金	すすくこうたつ講座 乳幼児の病気とその対処法 (保健センター 13:30)
5	土	幸田の歴史と文化財めぐり・六栗 (勤労者体育センター 9:00)
6	日	町民スポーツ大会 (ソフトテニス 中学生以上) (幸田中・文化広場テニスコート 9:00) 町民スポーツ大会 (ソフトボール) (とぼね・深溝運動場 9:00)
7	月	
8	火	秋だよ! わくわくあそびランド (深溝運動場 10:00)
9	水	秋の火災予防運動週間 (11月15日まで)
10	木	
11	金	誰でもできる健康体操 上級者編 (保健センター 10:00) 離乳食後期講習会 (保健センター 13:30)
12	土	幸田町・島原市歴史と文化の友好交流シンポジウム (中央公民館 9:50)
13	日	こうた産業まつり・健康福祉まつり (ハッピーネス・ヒル・幸田 10:00) 防火パレード (町内 12:30) 消防団出動訓練 (町内 15:30) 幸田町子ども会ドッジボール大会 (デンソー体育館 8:30)
14	月	
15	火	

粗大ごみ・資源拠点回収カレンダー

日	月	火	水	木	金	土
						1
2	3	4	5	6	7	8
9	10	11	12	13	14	15
16	17	18	19	20	21	22
23 ₃₀	24 ₃₁	25	26	27	28	29

日	月	火	水	木	金	土
		1	2	3	4	5
6	7	8	9	10	11	12
13	14	15	16	17	18	19
20	21	22	23	24	25	26
27	28	29	30			

*11月の粗大ごみ収集はありません。

問合せ 環境課ごみ対策グループ
☎62-1111(内線273)



- ★粗大ごみは、受付で町内在住確認のため運転免許証などの身分証を提示していただきます。■土・日曜日は混雑しますので、なるべく平日に搬入してください。
- 粗大ごみに出せないものもありますので、事前に環境課へお問い合わせください。*燃やすごみ、分別ごみは粗大ごみでは出せません。
- 粗大ごみ戸別収集電話受付日 申込先 夏目運輸(株)62-1371、中部保全(株)56-6161 *1品につき粗大ごみ納付券(300円)が1枚必要です。
- 粗大ごみ収集日 場所 粗大ごみ集積処理場 受付時間 月～金:午前9時～正午 土・日:午前9時～正午、午後1時～3時
*受付時間における注意 土・日午前9時～正午に限り、混雑している場合は、受付車両数を制限させていただきます。
- 資源拠点回収日 場所 坂崎小学校北駐車場、保健センター駐車場、粗大ごみ集積処理場 時間 午前9時～午後3時
品目 紙類(新聞紙、チラシ、雑誌類、段ボール類、紙パック、ミックスペーパー)、古着類、アルミ缶、スチール缶、小型家電

芝生アート2016 in 荻谷小



大切にしよう荻谷の緑

9月7日に荻谷小学校の校庭で児童たちが芝生アートの作成を行い、9日に全校児童で記念写真の撮影をしました。今年のテーマは「大切にしよう荻谷の緑」。テーマをイメージして児童が考えたキャラクターと葉っぱがかわいらしいですね。



こうた産業まつり・こうた健康福祉まつり

ところ ハッピーネス・ヒル・幸田

こうた産業まつり

とき 11月13日(日) 午前10時～午後3時30分
内容 農林産物品評会、即売会
 無料配布：豚汁(千人鍋)、ポン菓子、おにぎり、なすやぎのふれあい体験
 屋台：商工会、つばきスタンプ会
 ステージイベント：ダンス、三河万歳、コウタレンジャー大抽選会
 制作：少年少女発明クラブ、三州凧の会、岡崎幸田勤労者共済会
問合せ 産業振興課 農業振興グループ(内線264)



こうた健康福祉まつり

とき 11月13日(日) 午前10時～午後2時30分
内容 体組成計測、脳年齢測定、脳トレ体験、野菜グラム当てクイズ、歯の健康相談、薬の相談
問合せ 健康課 母子保健グループ(内線184)



発行☑愛知県幸田町(毎月1日発行) 編集☑企画部企画政策課

〒444-0192 愛知県額田郡幸田町大字菱池字元林1番地1 ☎(0564)62-1111 FAX(0564)63-5139

ホームページ☑<http://www.town.kota.lg.jp/> Eメール☑kota@town.kota.lg.jp 町の花「つばき」

携帯電話用ホームページ☑<http://www.town.kota.aichi.jp/mobile.html> 町の木「やまざくら」



携帯用
QRコード



○「広報こうた」10月号の印刷経費は1部約27.64円(税込)です。

広報こうたは、地球にやさしい再生紙を使用しています。

