

広報

まちなみ

夢のある
心のかよう
活力あるまち

2015 7
No.889



CONTENTS

共に学ぶ.....	4	情報は裏面から	
みんなの広場.....	6	まちの便利帖.....	33
まちかどフォトニュース.....	8	情報あらかると.....	31
		健康あらかると.....	25

特集 こうた建築減災プラン

こうた 建築減災 プラン

耐震シェルター整備の施工事例の紹介（幸田町第1号）

補助金を活用して耐震シェルターを整備された人のお声を紹介します！



なぜ、耐震シェルターを設置しましたか？



改修工事は**大きな費用**がかかる事なのでなかなか決断できませんでしたが、この耐震シェルターであれば**補助金を活用**することで随分**安く出来る**ので決断しました。

また、このシェルターなら**工期が短く**、部屋の片付けや床の補強工事等を含めても約1週間で済むとのことで、業者さんへのもてなし等の負担を考え合わせると、それも決断の後押しになりました。



耐震改修と比べるとシェルターは家主さんの負担が小さく済むんだね！

【耐震改修・シェルター整備費等補助金を活用するための条件】

- ・ 昭和56年5月以前の旧耐震基準で建てられた住宅であること
 - ・ 町の無料耐震診断を受けて耐震性無しとの判定を受けた住宅であること
- 上記2点を満たすことが最低限の条件です。
- ※その他事業によって必要な条件もあるので、まずは役場2階都市計画課 建築グループまでご相談ください。

住宅倒壊から人命を守るためのプラン 住宅や建物の耐震化率を95%とし、残る5%を減災化！

～ 耐震シェルターのすすめ ～

住まいの地震対策はお済みですか？幸田町では、ご自宅の耐震改修等に補助をしています。今回は、平成25年6月から平成26年3月にかけて「こうた建築減災プラン」と題し5回にわたり掲載したシリーズの番外編で、耐震シェルター整備に対する補助事業を紹介します。
※耐震シェルター整備に対する補助は、**高齢者または障がい者がいらっしゃる世帯が対象**です。今年は**2件を募集**します。広報こうたで紹介するためのご協力をお願いする場合があります。

自己資金約30万円で、 耐震シェルターを設置する場合の一例

(内訳はメーカーごとに異なりますので、事前の見積もりが必要です。)

シェルター購入費	250,000円
床の補強工事等	300,000円
設計・工事監理費	50,000円
町の補助金	-300,000円
計	300,000円



平成27年度

補助対象耐震シェルター一覧

No.	名称	会社名	参考価格
1	耐震シェルター「ハイルナー」	株式会社スリー・ユー	50万円
2	耐震TBシェルター「鋼耐震」	株式会社東武防災建設 (販売元：東武ボウサイ株式会社)	143万円
3	耐震シェルター「レスキュールーム」	有限会社ヤマニヤマショウ	277万円
4	木質耐震シェルター	株式会社一条工務店	25万円
5	木造軸組耐震シェルター「剛建」	有限会社宮田鉄工	38万円
6	シェル太くん工法	株式会社ヤマヒサ	186万円
7	シェルキューブ	株式会社デリス建築研究所	350万円
8	耐震シェルター「安全ボックス」	株式会社アップルホーム	98万円

* 参考価格については、条件により変わりますので正式な見積りで確認が必要です。



実際に設置してみて印象は如何ですか？

なによりも寝ている間に押しつぶされる不安から解消されたことが大きいです。
シェルターの内部もきれいで新しい部屋が一つできたような気持ちです。



安心が得られたことに加えて、新しい部屋が出来るというのは嬉しいですね！
これで夜も安心して眠れますね！

問合せ 都市計画課 建築G (内線222)

共に学ぶ

今年も北中は熱い！



学校へ行こう

校長 内藤 節夫
 全校生徒数 429人
 男子:217人 女子:212人
 問合せ ☎62-9451

北
部
中

北部中学校では、授業、学校行事、学級・学年活動、部活動など学校生活全体を通して、「知・徳・体の調和がとれ、誇りと向上心にあふれる生徒の育成」をめざして教育活動を行っています。

五月一日に行われた新入生歓迎レクリエーションでは、今年度の生徒会スローガン「一生懸命はかっこいい！輝け今この瞬間を」と方針が発表され、心の交流や集団としての一体感を高める縦割



り活動がスタートしました。

今年度の縦割り集団は「群」です。三年生のクラス数に合わせて全校が「ドナルドダック群」「ホップステップジャンピン群」「ドンキーコン群」「ハンバー群」の四群に分かれて活動します。まずは三年生のリードのもと、趣向を凝らした群名発表に全力で取り組みました。縦割りトロフィー争奪戦第一回「キラリン！台風レボリューション」は、白熱の競争の末、「ホップステップジャンピン群」が接戦を制しました。ラストは、「二三年生からの全力校歌発表で、今年度の北中も熱くなる予感いっぱい会を閉じました。



一生懸命はかっこいい！

五月七日、幸田町春季大会に向

けて行われた激励会では、全校生徒一丸となった力強い行進や校歌の歌声に、チーム北中の団結と活躍を確信しました。

五月二十七日には、第二回縦割りトロフィー争奪北中伝統草取り大会「You can do it! 君ならできる 目指せプロ草取り名人」が行われました。三年生が立てた作戦を各群全員で協力して実行し、三十分間で取った草の重さを競います。一八四kgの草を取った「ドナルドダック群」と「ハンバー群」が同点優勝し、全校で六七五kgの草を取ることができました。今年の北中も熱いです。



「初夏の御祖神社」
【水彩画】



6年
おぼ きょうすけ
尾羽 杏介 くん

先生から
色づかいがとても上手です。板や石がきの一つ一つまでていねいにぬれました。



「ぶらさがってみたいな」
【水彩画】



3年
かなざわ こうせい
金澤 弘晟 くん

先生から
太い太いみきがとてもはく力があります。葉っぱの色もくふうして作ることができましたね。

画伯登場

深溝小学校

僕は、幸田町立図書館で職場体験をさせていただきました。体験する前は、「図書館といえば、本を借りるところ」ということしか想像が付きませんでした。しかし、職場体験を通して、図書館には利用者の方々に、快適に利用してもらうための「小さな気遣い」があるということに気づきました。

まず、返却された本を棚に戻す排架という仕事の中で、利用者の方々が本を探しやすいように、五十音順で本を並べていく方法があります。この仕事の中で僕が一番すごいと思ったことは、きれいに並べるだけでなく、どの棚のどの列にも文庫くらい

の厚さの隙間をとるということです。これは棚に本がぎゅうぎゅうに置いてあると本が取りにくく、利用者の方がとても不愉快な気分になってしまうので、工夫されているのだそうです。普段、当たり前だと思うことの中にも、小さな気遣いがあるということにびっくりしました。

他にも、カウンターでは手続き後の本が取りやすいように、表紙の面積が大きいものから手続きをすることや、利用者の方々が本を借りたいと思えるように笑顔で挨拶をするなど、すべての仕事のなかで数えきれないほどの「小さな気遣い」を発見しました。

図書館で働いている方の中にはボランティアの方もみえるそうです。ボランティアの方は、「利用してくださる方々の笑顔が見えるのがうれしい」という思いをもって働いているそうです。その思いを聞いた時に、働くことの原動力になっているものは「やりがい」だと思いました。利用者の方々のために心をこめて働くという姿は、僕の人

『「小さな気遣い」の大切さ』

職場体験実施日：平成26年6月4日・5日・6日

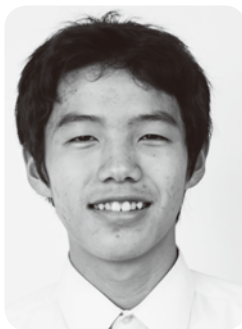

南部中 3年
まごめ たくま
馬込 拓真 くん

町民会館・図書館・町民プール
ハッピーネス情報
http://www.happiness.kota.aichi.jp/

夏休み 福祉ボランティア体験 「点字絵本をつくろう！」

とき 8月5日(水) 午前9時30分～正午
ところ 幸田町立図書館2階 会議室
内容 図書館所蔵の絵本の点訳と、点字でしおりを作成します。
対象 小学校3年生～高校生(親子参加可)
定員 16人(先着順) 参加費 無料
講師 点字ボランティア 幸田つどの会
申込み 7月11日(土) 午前9時から
電話にて受け付けします。 ☎ 63-0001



この本読みました

『あの日、広島と長崎で』

平和博物館を創る会/
編 平和のアトリエ



荻谷小 6年
おおだけたかひろ
大嶽公寛 くん

この話を読んで、今は平和だと改めて思いました。原爆で、多くの人が亡くなったそうです。1回の光で、何もかもがすべてとけてしまったのです。ぼくたちはその人たちの分まで生きないといけなかったと思います。

7・8月の休館日
町民会館 ☎63-1111 7/21(火)・7/27(月)・8/3(月)・8/10(月)
図書館 ☎63-0001 7/21(火)・7/27(月)・8/3(月)・8/10(月)
町民プール ☎56-8111 夏休み期間中は無休です。

みんなの 広場

皆さんからのお便りをお待ちしています

〒444-0192 菱池字元林1-1 幸田町役場企画政策課広報広聴G
E-mail:kikakujo@town.kota.lg.jp ☎62-1111 (内線334)
FAX63-5139



▲別ショットの写真

今月の表紙

今月の表紙は消防団春の総合訓練での1枚です。
この日に向けて約1か月間、消防団のみなさんは、仕事をしながら早朝訓練、夜間訓練を重ねていました。お疲れさまでした。

こうたの民話

『流れ石とまんどころ』

朝日さす 夕日輝く 山の根に
黄金七箱 朱七通り

不動ヶ池の北側の山の中に、あたりいぢめん小石がいっぱいのところがあります。

ちょっと見ると、水の流れたところのようにも見えますが、川ではないようです。そこだけが、まるで小石の川が流れたようになっていきます。そのすみに、すりばちのようなくぼみがあります。土を入れ、うめておいても、明るる日に行ってみると、また、前のようになっています。本当にふしぎなところですよ。

ここを、村の人たちは、「流れ石」と呼んでいます。

「むかし、戦に敗れたさむらい大将が、いつの日か、お家再興に備えて、黄金をうめておいたそうよ。」
「いやちがう。あそこは大じゃのすみかなんだ。そのしょうこに、なんと土をうめておいてもなくなってしまふ。それは、大じゃが息苦しいから、吹きとばすんだ。」

などといわれています。

そこで、ある時ある人が、うめられている黄金をほりだそうとしました。ところがと中で気持ち悪くなり、ねこんでしまったということです。

それから、
「あそこを掘ると、病気になる。掘ってはいけない。」
ということになり、もう誰も掘ろうとしなくなってしまったということです。

この、流れ石のすぐ近くに、「まんどころ」と呼んでいるところがあります。ここも流れ石と同じように、小石ばかりで、木の生えていないところですよ。ここにも、流れ石と同じような話が伝えられています。

朝日さす 夕日ささざる このお
かに 小判七箱七通り

黄金は、本当にうまっているのでしょうか。

【こうたの民話 より】

みんなの作品展!

平成27年度 幸田文化協会春の文化展
書道からのセレクトです



ほんだ とうこう
本多 東堂 さん



たにぐち ひさこ
谷口 久子 さん

皆さんの作品を募集します。応募方法は、はがき裏書きもしくは作品を写真に撮りタイトルと作者名(ペンネーム可)をご記入の上、広報広聴Gまでお送りください(デジカメ写真の場合はメールで!)

「はなやな」 7月19日

7月19日。明日は、子ども会のフットボール大会。でも、天気が気になつて眠れないお兄ちゃんに……
「あした雨なん降らーか。てるてる坊主おじいちゃんかぶるくつ」といたもんだぞ!

「明日、雨なんて降るものか。てるてる坊主をおじいちゃんかぶら下げておいたのだから」という意味です。

この「はなやな」は、この地方では「はなやかす」ともい、西日本には「はなやな」という地方もあるように、「はなやな」と同系の言葉です。

「はなやな」を辞書で引くと、「はなやな」という「はな」や「な」が重なった。この「はなやな」は、垂れ下がったさまを表しますが、「はなやな」と立ち寄るといえば、当てもないさまを表す。「はなやな」に言い換えることができます。「はなやな」は、揺り動かす意味の「振る」からきた言葉で、寒やで身が震えるさまを「はなやな」というように、「はなやな」が濁って「はなやな」に転じたかゆです。「はなやな」と「はなやな」それぞれ擬態語「はなやな」と「はなやな」も、若干の違ひこそあれ、意味がよく似てゐるよ。

「はなやな」、「はなやな」よりも「振る」に近い「はなやな」のほかに、古い言葉かもしるませ。

(文・つんね)



青春トークリレー
第268走者

もり としき
森 斗志輝 さん

岩堀区在住 19歳 職業 大学生
身長 167cm 血液型 A型
好きなタイプ 秘密
好きな芸能人 福山 雅治

僕の趣味は自転車に乗ることに
す。去年念願かなってロードバイク
を買うことができました。これ
まで東京や鎌倉などの街を走ったり
、家から大学まで行ってみたり
と、1日80kmほど走ることも
あります。1人の時は時速35km
ほどで走りますが、父と走るとき
はゆっくり親子の時間を楽しみま
す。

走っていて落ち着くのはやはり
地元で、今まで知らなかった幸田
町の穴場的なスポットを見つける
ことができます。木々の間を走り
抜けたり、両脇に稲を眺めながら
走るのは季節の風を感じることが
でき、とても爽快です。皆さんも
一度自転車で幸田町の風を感じて
みてはいかがでしょうか。



はろー
キッズ

掲載写真を印刷してプレゼント。
希望者は企画政策課まで。



小型で色鮮やかなアマガ
エルは初心者向き。隠れ上
手で足の速いツチガエルは
中級。上級は、かえるの手
足を伸ばし15センチ以上の

園周辺には沢山の田んぼ
があり、そこに集まる小動
物を捕まえようと夢中にな
る子どもたち。中でもかえ
る捕りは、姿が見えるよう
で見えず、捕まえられそう
で捕まえられない緊迫した
戦いとなり、大いに盛り上
がります。

『かえるにはへそがない?』

わんぱくだより
「某月某日
〜里保育園」



トノサマガエル(里保育園
子ども基準)。手の平にの
る大きさでは中級扱い。大
型を捕まえると《カエル名
人》と仲間から称賛されま
す。

大切さ、命の大切さ、地
域の方々のありがたさを感じ
ながら育っている子ども
たちです。

さて、かえるにはへそが
ありません。子どもたちに
とっては一大事件! 絵本
でいます。

「おぼけかぞくのいちいち」
(西平あかね: 作) 子どもの
(とも) のお話の中で、おぼ
けマートにかえるのへそ
が商品として売られていま
す。一体どうやっておぼけ
はかえるからへそを捕り、
売るのでしょう? かえるを
捕まえてはお腹を確認し、
仲間と想像しながら楽しんで
います。

編集者の
ひびく

「夢なら覚めくれ!」と毎朝、
体重計の数字を見て思う編集者の
Kです。

今年も暑い季節がやってしまし
た。まちかどフォトニュースでも
ご紹介していますが、温室ももの
収穫の様子を取材させていただき
ました。当日はテレビ局や新聞社
の取材もいくつかあり、テレビや
新聞で目にした人も多いかと思
います。露地ものより1か月早く出
荷するために、温室内で温度管理
を徹底して育てる苦労について教
えてもらいました。それでも「少
しでも早く旬の味を届けたい」と
作り手の思いを聞き、「食」につ
いて思いを新たにしたい今月の取
材でした。いつも食べこぼしの多い
我が子にもよく聞かせたい内容で
ございます(汗)。物事の背景を
知ること、今までと違った景色
が見えてくる、そんな機会に恵ま
れたお仕事らせてもらっていま
す。

さて、来月号では、町民プー
ルオープンイベントの様子などを
紹介したいと思っています。中学
時代は水泳部でしたが、今は怖
くて水着姿になれません!
また、7月の取材活動では、子
ども会のソフトボール大会や彦
左まつりに行く予定です。ぜひ広
報のカメラに笑顔をください!(K)

交通ルールを守ろう！

街頭啓発活動 5/14

春の交通安全運動の実施に併せて、岡崎警察署員と町職員による交通安全街頭啓発活動が行われました。参加者はのぼりや啓発板を手に、ドライバーや通学児童らに、悲しい交通事故が起きないように交通事故抑止と交通マナーアップを呼びかけました。



▲のぼりなどを使ってドライバーへの呼びかけ



▲登校中の児童への声かけ

ものづくりに触れる

幸田町少年少女発明クラブ開講式・第1回講座 5/17

幸田町少年少女発明クラブの開講式と第1回講座が中央公民館のホールで開催されました。今年で結成4年目を迎える幸田町少年少女発明クラブ。町内の小学校4～6年生48人のクラブ員で活動を開始しました。第1回講座は、専任指導員おざきまさるの尾崎勝おざきまさるさんが講師となり、親子つまやうしで爪楊枝を使って25cmの橋を作り、単三電池を何本吊り下げることができるかを競いました。



▲開講式でのクラブ員と講師による記念撮影



▲何本の電池が吊り下げられるかな？

三河松平氏を学ぶ

小和田哲男 歴史講演会 5/17

幸田町文化振興協会主催の小和田哲男おわだてつお歴史講演会「家康と三河松平氏」が、町民会館のつばきホールで開催されました。家康公没後400年と島原藩主深溝松平家墓所国史跡指定記念として、静岡大学名誉教授で文学博士である小和田氏が、松平氏の系譜と派生状況などについて講演を行いました。町内はもとより、県内外からも多数の歴史愛好家が詰め掛けました。



▲講演を行った小和田氏

まちがと
フォト
ニュース

広報直通ダイヤル(63)5132
FAX(63)5139
E-mail:kikakujo@town.kota.lg.jp

まちがと

輝く汗と瞳に大歓声

小学校運動会 5/23

町内の6小学校区で運動会が開催されました。騎馬戦やリレーなどクラス対抗種目のほか、音楽に合わせての踊りや組み立て体操など、この日に向けて練習してきた成果を出し切ろうと、一生懸命に取り組む子どもたちの姿が見られました。応援に来た家族から大きな声援が送られていました。



▲組み立て体操、見事に決まりました(深溝小)



▲大盛り上がりの『でかパンリレー』(荻谷小)

横断歩道は手をあげて

交通安全教室 in 菱池保育園 5/27

菱池保育園で、園児と保護者を対象に交通安全教室が開催されました。町の交通指導員による紙芝居で、横断歩道を渡る時の注意点について学んだ後、園庭に用意された模擬の信号機と横断歩道を使って、学んだことを実践しました。園児たちは左右の確認をし、信号を見て横断歩道を渡っていました。



▲交通指導員さんによる交通安全啓発の紙芝居



▲横断歩道は手をあげて！

旬の味を先取り

温室ももの出荷 5/28

愛知県内で唯一、幸田町だけで栽培されている温室ももの出荷が、須美の桃農家である田境義弘さんのハウスで行われました。今年は4、5月の雨の影響で日照時間が短かったため、例年より少し遅い出荷となりましたが、桃の甘さは例年どおりで糖度は12度ぐらいとのこと。ハウス内で温度管理をしながら栽培をすることで、露地ももと比べて1か月早く収穫することができます。農家さんの努力と工夫の結晶です。



▲温室ももについて説明する田境さん



▲美味しそうな桃がいっぱい♪

身近な情報を広報へ

男たちの額に流れる汗

消防団春の総合訓練 5/31

消防団員の機械器具の取扱い並びに消防操法の基本を競練し、技術の向上を図るため、防災広場で春の総合訓練を実施しました。町内を4つの分団に分ける消防団が各分団のプライドをかけ、この日のために重ねた訓練成果を発揮し、競い合いました。

当日は小さな子どもも多く訪れ、頑張るお父さんに大きな声援を送っていました。総合優勝は第4分団、準優勝は第2分団でした。



①②③ハシゴを扱う階梯操法 ④⑤⑥定められたコース上でホースを延長し、火点に放水する実践操法 ⑦総合優勝した第4分団のみなさん

また1つ災害への備え 王子コンテナ株式会社幸田工場と協定締結 6/1

幸田町は王子コンテナ株式会社幸田工場と「災害時における物資提供等の協力に関する協定」を締結しました。この協定は大規模災害の発生に備え、住民が避難所で生活することを想定し、保温対策や高齢者の起床、就寝を考慮した簡易段ボールベッドや段ボールシートを提供していただける協定です。今後も町内企業と協働して、地域防災力の向上に努めていきます。



▲王子コンテナ(株)幸田工場長の西郎園さん(右) ▲災害時に役立つ簡易段ボールベッド

まちがとフォトニュース

広報直通ダイヤル(63)5132
FAX(63)5139
E-mail:kikakujohto@town.kota.lg.jp

いけだひさお 議会選出監査委員に池田久男氏が就任（5月12日付け）



▲議会選出監査委員の池田氏

●就任あいさつ

このたび、5月臨時会において選任の同意をいただき、監査委員を拝命することとなり、その職責の重大さに身の引き締まる思いです。

地方分権改革の進展に伴い、幸田町においても今まで以上に公正で合理的かつ能率的な行財政運営を確保することが求められております。

微力ではありますが、議会選出の監査委員として、公正にして効率的な財政運営を確保し、町の発展に貢献すべく、職務の遂行に全力を尽くす所存です。

町民の皆さんのご指導とご鞭撻を賜りますよう、よろしくお願い申し上げます。就任のご挨拶とさせていただきます。

問合せ 監査委員事務局（内線430）

幸田町地域安全女性推進委員会議が開催されました



▲地域安全女性推進委員のみなさん

町では、安全安心なまちづくりを推進するため、各区から選出された地域安全女性推進委員の皆さんからご意見、ご要望をいただき、交通安全や防犯、防災に関する施策を進めています。

5月に行われました、平成27年度第1回会議において、多くの意見が出されましたので、主なものを要約してご紹介します。

第1回会議 5月11日（月）開催

意見1：通学路や生活道路を通る車がスピードを出している。子どもたちが道路を横断するので、とても危険です。運転者に注意を促すような対策をして欲しい。

【回答】：現地確認を行い、注意看板を立てる等の対策を検討します。

意見2：毎朝、地域の交差点で子どもの見守りをしているが、自転車のマナーが悪くて危ない。自転車がスピードを出していて、脇道から出てくる車とぶつかりそうになることも。

【回答】：自転車利用者のマナー向上に向けて啓発活動を行っていきます。

***自転車は「車の仲間」です。自転車に乗るときはルールとマナーを守って安全に利用しましょう！！**

【自転車安全利用五原則】

1. 自転車は、車道が原則、歩道は例外
2. 車道は左側を通行
3. 歩道は歩行者優先で、車道寄りを徐行
4. 安全ルールを守る
 - 飲酒運転・二人乗り・並走の禁止
 - 夜間はライトを点灯
 - 交差点での信号遵守と一時停止・安全確認
5. 子どもはヘルメットを着用



問合せ 防災安全課 安全対策G（内線371）

平成28年4月1日採用 幸田町職員を募集します

1 職種・採用予定人員・受験資格

職種	採用人数	学歴	受験資格
一般事務職	若干名	大学 短大 高校	・昭和63年4月2日以降に生まれた人で、左記学歴を卒業または平成28年3月31日までに卒業見込みの人
一般事務職 (障がい者)	若干名	同上	・昭和40年4月2日以降に生まれた人で、左記学歴を卒業または平成28年3月31日までに卒業見込みの人 ※身体障害者手帳その他の障がい者であることの証明書類を持っている人。ただし、自力により通勤可能であり、介護者なしで職務の遂行ができる人
土木技術職	若干名	同上	・昭和63年4月2日以降に生まれた人で、土木課程を履修して卒業した人または平成28年3月31日までに卒業見込みの人
保育士	若干名	大学 短大	・昭和55年4月2日以降に生まれた人で、左記学歴を卒業または平成28年3月31日までに卒業見込みの人 ※保育士資格を平成28年3月31日までに取得または取得見込みの人
消防職	若干名	大学 短大 高校	・平成2年4月2日以降に生まれた人で、左記学歴を卒業または平成28年3月31日までに卒業見込みの人 ※両眼とも矯正視力1.0以上で、赤色、青色および黄色の色彩の識別が可能の人
保健師	若干名	大学 短大	・昭和54年4月2日以降に生まれた人で、左記学歴を卒業または平成28年3月31日までに卒業見込みの人 ※保健師資格を平成28年3月31日までに取得または取得見込みの人

2 試験日程・会場・試験内容

試験	日時	会場	試験内容
一次試験	9月20日(日)	幸田町役場 幸田町中央公民館	・一般教養試験 ・職場適応性検査 ・専門試験(土木技術職・保育士)
	9月21日(祝)	幸田町役場	・人事担当者面接 ・事務処理能力試験
二次試験	11月15日(日)・21日(土)・22日(日)のうち幸田町が指定する2日間	幸田町役場	・最終面接 ・グループ討議 ・体力テスト(消防職のみ)

3 試験申込み・受付期間

区分	受付期間	受付場所	備考
窓口受付	7月1日(水)から 7月31日(金)まで	幸田町役場3階 企画部人事秘書課 人事秘書グループ	受付時間は、午前8時30分から午後5時15分まで (土曜・日曜・祝日は休み)
郵便受付			受付期間末日の消印まで有効 (消印なきものは無効)

4 そのほか

- (1) 募集要項をよくご確認の上、お申込みください。なお、募集要項、受験申込書などは、幸田町役場企画部人事秘書課(3階)でお渡しするほか、幸田町ホームページからもダウンロードできます。
- (2) 遠隔地に住んでいる人で、受験申込書などを郵送で請求する場合は、92円切手を貼付し、宛先などを明記した返信用封筒(長形3号:120mm×235mm)を必ず同封してください。
- (3) 提出書類(履歴書等)は、理由を問わず返却しません。

【問合せ・申込み】

幸田町役場3階 企画部人事秘書課 人事秘書グループ(4番窓口) ☎0564-62-1111(内線324)
*詳しくは幸田町ホームページ(<http://www.town.kota.lg.jp/>)をご覧ください。

特定保健指導を利用した人の声

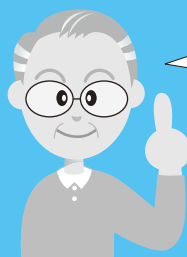

目標をたてたことにより、食事にしても運動も意識してできるようになってよかったです。



体重の変化について意識をするようになりました。



カロリー表示を見るだけで体重に変化が出て、特定保健指導を受けてよかったと思っています。

国民健康保険加入者で、特定健康診査の結果が「動機付け支援レベル」か「積極的支援レベル」となった人には、特定保健指導の案内を送付します。

健康のプロによる指導が無料で受けられる、またとない機会です。特定保健指導を積極的に利用し、ご自身の生活習慣を見直すきっかけにしましょう！

健診結果のここをチェック！

住民健診を受けた人の結果（3パターン）

特定健康診査結果	情報提供レベル
メタボリックシンドローム判定	非該当
特定健康診査結果	動機付け支援レベル
メタボリックシンドローム判定	非該当
特定健康診査結果	積極的支援レベル
メタボリックシンドローム判定	基準該当

特定健康診査結果報告書

人間ドックを受けた人の結果（3パターン）

あなたは **情報提供レベル** です。

あなたは **動機付け支援レベル** です。

あなたは **積極的支援レベル** です。

特定健康診査結果報告書

問合せ 保険医療課 国保年金G 内線143

特定保健指導を利用しましょう



特定保健指導とは？……生活習慣改善のビッグチャンス！！

対象者は、40歳から74歳の人となります。動機付け支援と積極的支援という2つの支援があります。

特定健康診査の結果から、生活習慣病の発症リスクが高く、生活習慣の改善により生活習慣病の予防効果が多く期待できる人に対して、生活習慣の改善の方法を自ら選択できるよう健康のプロがサポートする制度です。

特定保健指導は何のために行うの？

いつまでも健やかな生活を送っていただくために、あなたに合わせた体のメンテナンス方法を健康のプロが提案させていただきます。

「忙しいから…」、「今はまだ大丈夫…」と先延ばしにしていると糖尿病や心臓病・脳卒中などを発病し、これまでの生活が送れなくなる可能性があり、最悪の場合は死に至ることもあります。

特定保健指導を利用してどのような結果がでるの？

実際に特定保健指導を利用した人の例をご紹介します。

Aさん：60代男性の場合

特定健診に積極的支援レベルと判定されたAさんは、特定保健指導の面接を受け、保健師の指導により、次のような目標を設定しました。

目標：6か月後までに体重を2kg、腹囲を2cm減らす！

さらに、目標実現に向けて、現在の生活習慣を見直し、次のような計画を作りました。

目標実現に向けての計画

- ①毎日の運動を22分増やす。
- ②テニスなど、今やっている運動とは違う運動をする。
- ③毎回の食事において、主食・主菜・副菜をそろえる。
- ④年内に採血して状態をチェックする。
- ⑤夜の間食は引き続き控える。
- ⑥朝と夜に体重測定をする。(朝・夜の体重差が1kg以内にする)

以上の6つを実施する計画を立てて、6か月間取り組んだ結果…

初回面接時

身長 161.8cm
体重 71.1kg
腹囲 90.0cm
BMI 27.1

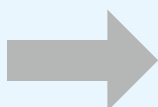

半年後

体重 69.1kg
腹囲 89.0cm
BMI 26.3

体重：-2kg
ウエスト：-1cm

幸田岩堀土地区画整理事業の保留地を分譲します

幸田岩堀土地区画整理組合では、保留地（6区画）を次のとおり販売します。

位置番号	街区	画地	面積		販売金額（円）
			㎡	坪（約）	
A1	2	2-1	138.46	41.9	12,696,782
A2	2	2-2	138.44	41.9	12,694,948
E1	7	1-1	147.23	44.5	13,927,958
E2	7	1-2	147.24	44.5	13,973,076
G	11	2-1	223.21	67.5	20,468,357
H	11	2-2	223.22	67.5	20,469,274

申込期間 7月13日(月)～24日(金) 午前9時～午後4時（土、日、祝日を除く）

申込場所 組合事務局（役場2階 区画整理課内）

抽選日 7月26日(日)

問合せ 土地の詳細、申込みおよび抽選方法などについては、組合事務局（区画整理課内、内線214）へお問い合わせください。

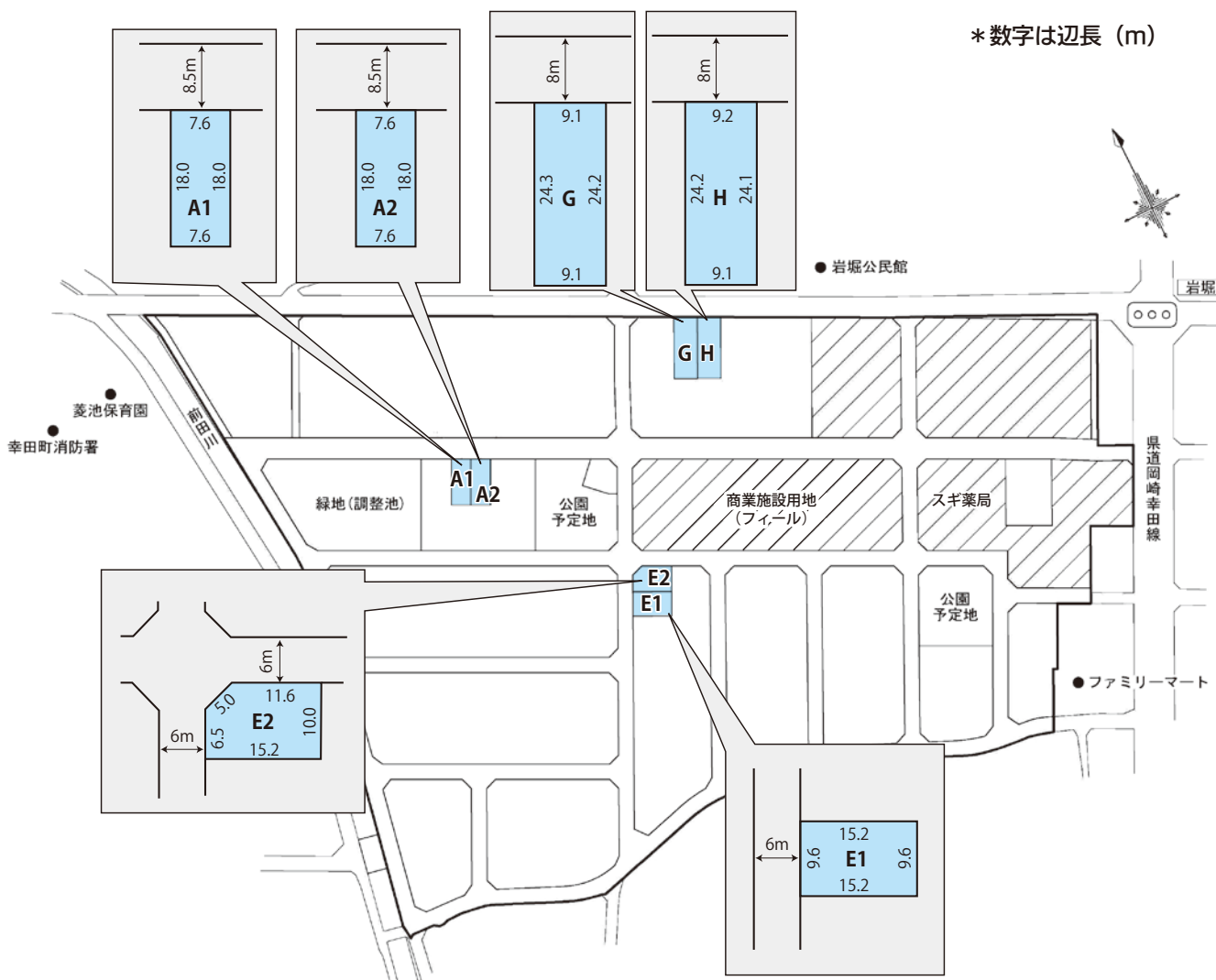

第6期介護保険事業計画における介護保険料の見直しについて

介護保険制度は平成12年に創設されて以来、3年ごとに計画の見直しを行ってきました。平成27年度から第6期の介護保険事業計画がスタートします。

全国の高齢者人口の増加に伴い、介護保険料の負担割合が変更されました。また、幸田町においても高齢者人口の増加に伴い、介護施設などを整備し、介護保険給付費の増加が見込まれるため、介護保険料の見直しを行いました。

①負担割合の変更

65歳以上（第1号被保険者）と40歳～64歳（第2号被保険者）の負担割合は全国ベースの人口比率で定められています。

	変更前	変更後
65歳以上の人	21%	→ 22%
40歳～64歳	29%	→ 28%

②介護保険料の改定

第6期の介護保険事業計画（平成27～29年度）における介護保険給付費等の増加見込みに伴い、保険料の見直しを行ないました。変更内容については下記のとおりです。

公費（税金）…50%

- ・国 25%（施設費は20%）
- ・都道府県…12.5%（施設費は17.5%）
- ・市町村…12.5%

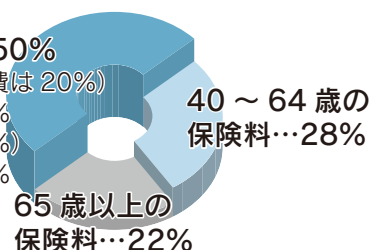

介護給付費等の見込み

平成24～26年度

43億6千万円

↓ 約24%の伸び!

平成27～29年度

54億6百万円

旧段階区分	新段階区分	対象者	保険料率	新保険料(年額)	旧保険料(年額)
1	1	生活保護受給者、老齢福祉年金の受給者であって世帯全員が住民税非課税の人及び、世帯全員が住民税非課税で、本人の前年の合計所得金額と課税年金収入の合計額が80万円以下の人	基準額 × 0.40	19,680	20,520
2					20,520
3	2	世帯全員が住民税非課税で、本人の前年の合計所得金額と課税年金収入の合計額が120万円以下の人	基準額 × 0.70	34,440	31,920
4	3	世帯全員が住民税非課税で、本人の前年の合計所得金額と課税年金収入の合計額が120万円を超える人	基準額 × 0.75	36,900	34,200
5	4	本人が住民税非課税で、世帯内に住民税課税者がいる人のうち、本人の前年の合計所得金額と課税年金収入の合計額が80万円以下の人	基準額 × 0.85	41,820	38,760
6	5	本人が住民税非課税で、世帯内に住民税課税者がいる人のうち、本人の前年の合計所得金額と課税年金収入の合計額が80万円を超える人	基準額	49,200	45,600
7	6	本人が住民税課税で、本人の前年の合計所得金額が120万円未満の人	基準額 × 1.15	56,580	52,440
8	7	本人が住民税課税で、本人の前年の合計所得金額が120万円以上190万円未満の人	基準額 × 1.30	63,960	57,000
9	8	本人が住民税課税で、本人の前年の合計所得金額が190万円以上290万円未満の人	基準額 × 1.50	73,800	68,400
	9	本人が住民税課税で、本人の前年の合計所得金額が290万円以上400万円未満の人	基準額 × 1.55	76,260	
10	10	本人が住民税課税で、本人の前年の合計所得金額が400万円以上600万円未満の人	基準額 × 1.80	88,560	79,800
11	11	本人が住民税課税で、本人の前年の合計所得金額が600万円以上の人	基準額 × 1.90	93,480	84,360

問合せ 福祉課 介護保険G（内線156）

国民健康保険高齢受給者証が更新されます

国民健康保険高齢受給者証が、8月1日から新しくなります。
対象者には白色から肌色に変わった新しい受給者証を、7月下旬までに郵送します。

対象 昭和15年8月2日から昭和20年7月1日生まれの国民健康保険被保険者

問合せ 保険医療課 国保年金G（内線143）

後期高齢者医療保険証が更新されます

1. 現在お持ちの保険証の有効期限は7月31日です。8月1日から使用していただく新しい保険証を7月中旬から下旬に書留で郵送します。
* 配達時に不在の場合は、郵便受けに案内(郵便物等のお預かりのお知らせ)が入ります。
郵便局の連絡先（☎0533-69-0855）
2. 郵便局での留置期間（案内に記載されている期間）を超えると、保険証は保険医療課に返還されます。その場合は、保険医療課の窓口でお渡ししますので、ご本人と確認できる書類を持ってお越しください。
3. 8月1日以降に医療機関に受診するときは、必ず新しい保険証を提示してください。

問合せ 保険医療課 医療G（内線144）

ごみの成績 4部門中3部門において県内1位!!

愛知県から平成25年度のごみの指標について発表がありました。幸田町は、ランキングが発表された4部門のうち3部門が1位、1部門が2位という成績に輝きました。

	1人1日当たりのごみの量 * 1 (g/人・日)	処理しなければならないごみの 1人1日当たりの量* 2 (g/人・日)	リサイクル率 (%)	1人当たりの最終処分(埋立)量 (kg/人・年)
1	幸田町 703	幸田町 506	大口町 38.7	幸田町 10.6
2	あま市 705	岩倉市 568	幸田町 36.9	東海市 12.4
3	大治町 730	江南市 570	田原市 29.7	春日井市 19.3
愛知県平均	940	762	22.7	28.7

* 幸田町はすべて平成24年度と同順位

* 1 ごみ総排出量を1人1日あたりに割り返した量

* 2 ごみ総排出量から資源ごみを引いて1人1日あたりに割り返した量

町民の皆さんのご協力の結果、幸田町は、県内でごみの減量などで最先端の自治体となっています。この理由としては、各種団体による資源回収や、ごみ袋を有料にし、分別ごみを無料にすることにより、燃やすごみから資源物を取り出すことができていることが考えられます。

町民の皆さんと一緒にごみの減量・資源化に取り組んでいきますので、今後ともご協力をお願いします。

出典：平成25年度一般廃棄物処理事業実態調査結果

問合せ 環境課 ごみ対策G（内線273）

福祉医療費助成制度について

この制度は、受給者が必要な医療を安心して受けられるよう、医療保険の自己負担額を助成して健康の保持増進と経済的な負担の軽減を図ることを目的としています。

対象となるのは、町内に住所を有し、健康保険（国民健康保険、社会保険など）に加入している人で、下表に該当する人となります。この制度による助成を受けるには、申請が必要です。

申請に必要なものは、印鑑、健康保険証、障害者手帳など対象者であることを証明する書類です。

制度	対象	助成内容
子ども医療	0歳～中学3年（年度末まで）	医療保険の自己負担額を助成します。
障害者医療	<ul style="list-style-type: none"> ●身体障害者手帳 1～3級 4級（腎臓機能障がい） ●療育手帳 A・B 判定の人 ●自閉症状群と診断されている人 	医療保険の自己負担額を助成します。
母子家庭等医療	<ul style="list-style-type: none"> ●母子、父子家庭の子が 18 歳に達する年度末までの母、父、子（児童扶養手当に準ずる所得制限があります） ●父母のいない子が 18 歳に達する年度末まで 	医療保険の自己負担額を助成します。
精神障害者医療	精神障害者保健福祉手帳 1級、2級	医療保険の自己負担額を助成します。
	精神障害者保健福祉手帳 3級	精神疾患に関する入院医療費自己負担額の2分の1を助成します。
	自立支援医療受給者証（精神通院）の交付を受けている人	自立支援医療における精神疾患の通院医療費自己負担額（1割）と精神疾患の入院医療費自己負担額の2分の1を助成します。
後期高齢者福祉医療	後期高齢者医療の被保険者の人で <ul style="list-style-type: none"> ●障害者医療、母子家庭等医療、精神障害者医療の受給資格を満たす人（上表） ●精神保健及び精神障害者の福祉に関する法律の規定による措置入院患者 ●感染症の予防及び感染症の患者に対する医療に関する法律の規定による命令入所患者と同等の要件を有すると認められた人 ●戦傷病者手帳所持者 ●ねたきり、認知症で生活介護を受けていることが3か月以上継続し、町民税非課税の人 ●一人暮らしで、町民税非課税の人 ＊状況調査を行います。	医療保険の自己負担額を助成します。（全疾病） ただし、次の人は次のとおりです。 <ul style="list-style-type: none"> ●精神障害者保健福祉手帳3級の方は、精神疾患の入院医療費自己負担額の2分の1を助成します。 ●自立支援医療受給者証（精神通院）の交付を受けている人は、精神疾患の通院医療費の自己負担額、精神疾患の入院医療費の自己負担額の2分の1を助成します。

* 入院時の食事代や部屋代などは、助成対象となりません。

* 生活保護を受けている人や施設措置入所などにより同等の医療助成を受給している人は、対象から除きます。

* 母子家庭等医療費、後期高齢者福祉医療費（一部該当者）の受給者証は、8月1日から新しくなります。受給者証の更新が必要な人には、更新申請書を7月上旬に郵送しますので、記入・押印の上、更新の手続きをしてください。手続き完了後、引き続き対象となる人には、7月末までに受給者証を郵送します。

問合せ 保険医療課 医療G（内線144）

国民年金保険料免除制度について

国民年金は、20歳から60歳になるまでの40年間保険料を納める必要があります。1か月の保険料は、15,590円(平成27年度)ですが、収入の減少や失業などにより保険料の納付が困難な場合は、保険料が全額免除または一部免除(一部納付)となる制度があります。

免除と未納はこんなに違います！

	老齢基礎年金を受けるための資格期間	老齢基礎年金の受け取り額	障害・遺族年金を受けるとき	所得審査を受ける方	
全額免除	○ 受給資格期間となる	 1/2	○ 納付した場合と同じ	本人・配偶者・世帯主	
4分の3免除 4分の1納付 3,900円を納める	○ 受給資格期間となる	× 一部納付しないと未納と同じ扱い	× 一部納付しないと未納と同じ扱い	本人・配偶者・世帯主	
半額免除 半額納付 7,800円を納める	○ 受給資格期間となる				○ 納付した場合と同じ
4分の1免除 4分の3納付 11,690円を納める	○ 受給資格期間となる				○ 納付した場合と同じ
納付猶予	○ 受給資格期間となる	○ 0 追納できる	○ 納付した場合と同じ	本人・配偶者	
未納	× 【期間に算入されない】	○ 0 追納できない	× 【受け取れない場合がある】		

- * 保険料の全額免除や一部納付などの承認を受けた期間は、保険料を全額納付したときに比べ、将来受ける年金額が少なくなります。そこで、これらの期間は、10年以内であれば、あとから保険料を納めること(追納)ができます。
- * 追納する場合は、保険料免除などの承認を受けた期間の翌年度から起算して、3年度目以降に保険料を追納すると、当時の保険料額に経過期間に応じた加算額が上乘せされます。

平成27年度の申請受付は、7月からとなります。申請対象期間は、平成27年7月から平成28年6月までの保険料納付がない期間です。この期間の申請には、前年(平成26年)中の所得の申告が必要ですので、所得申告を済ませてから申請してください。

【免除等の申請対象期間と審査所得の関係】 ※平成27年7月時点(注1)

区分	申請の対象となる期間	審査の対象となる所得
平成24年度分	平成25年6月分	平成23年中所得
平成25年度分	平成25年7月～26年6月分	平成24年中所得
平成26年度分	平成26年7月～27年6月分	平成25年中所得
平成27年度分(注2)	平成27年7月～28年6月分	平成26年中所得

- (注1) 申請時点から、2年1カ月前までの期間について、さかのぼって国民年金保険料の免除などを申請できます。
 (注2) 平成27年度分は、平成27年7月から申請ができます。

申請時の注意点

- 1 年度ごとに申請書の提出が必要です。
1枚の申請書で申請できるのは1年度分です。※免除・納付猶予は7月から翌年6月まで。
- 2 過去の所得で審査します。
申請する年度に対応する前年所得に基づき審査されます。また、世帯主や配偶者がいる人は、世帯主や配偶者の所得審査がありますので、ご本人の所得が少ない場合でも免除などが承認されない場合があります。

申請・問合せ 保険医療課 国保年金G(内線143)、岡崎年金事務所 国民年金課 ☎23-2515

医療費の窓口負担や入院時の食事代が軽減される認定証の更新を忘れずに

1か所の医療機関などに支払う医療費の窓口負担が、自己負担限度額までとなる「限度額適用認定証」や入院時の食事代などの標準負担額（自己負担額）が軽減される「標準負担額減額認定証」などの有効期限は7月31日までです。

国民健康保険の被保険者は、引き続きこの認定証の交付を受けるには、改めて申請が必要です。申請に必要なものを持って、役場1階保険医療課（4番窓口）までお越しください。

後期高齢者医療の被保険者で「標準負担額減額認定証」を既にお持ちの人は、今年も適用区分が低所得者Ⅰ・Ⅱ（町民税非課税世帯）に該当すれば、7月下旬に新しい認定証を郵送します。（申請手続きは不要です。）また、新たに適用区分の低所得者Ⅰ・Ⅱに該当された人は、申請手続きが必要です。6月下旬にご案内を郵送していますのでご確認ください。

医療費1カ月の自己負担限度額（70歳未満）

適用区分	所得要件	過去12カ月間の世帯内の高額療養費支給回数		対象となる認定証
		3回目まで	4回目以降	
ア	901万円超（注1）	252,600円+842,000円を超えた総医療費の1%を加算	140,100円	限度額適用認定証
イ	600万円超 901万円以下（注1）	167,400円+558,000円を超えた総医療費の1%を加算	93,000円	
ウ	210万円超 600万円以下（注1）	80,100円+267,000円を超えた総医療費の1%を加算	44,400円	
エ	210万円以下 （町民税非課税世帯を除く） （注1）	57,600円	44,400円	
オ	町民税非課税世帯 （注2）	35,400円	24,600円	限度額適用・標準負担額減額認定証

医療費1カ月の自己負担限度額（70歳以上）

適用区分	負担割合	自己負担限度額		対象となる認定証
		外来	外来+入院	
現役並み所得者	3割	44,400円	80,100円+267,000円を超えた総医療費の1%を加算（4回目以降は44,400円）	/
一般		12,000円	44,400円	
低所得者Ⅱ（注2）	2割・1割	8,000円	24,600円	限度額適用・標準負担額減額認定証
低所得者Ⅰ（注2）		8,000円	15,000円	

入院時の食事代の標準負担額

適用区分	標準負担額	対象となる認定証
ア・イ・ウ・エ・現役並み所得者・一般	1食260円	限度額適用・標準負担額減額認定証
オ（注2）（70歳未満）	過去12カ月間で90日までの入院 1食210円	
低所得者Ⅱ（注2）（70歳以上）	過去12カ月間で90日を超える長期入院 1食160円	
低所得者Ⅰ（70歳以上）（注2）	1食100円	

（注1）世帯の国民健康保険被保険者全員の「前年の所得から33万円を控除した額」の合計

（注2）国民健康保険では世帯主と被保険者全員が、後期高齢者医療では世帯全員が町民税非課税の人（Ⅰ・Ⅱの区分などは申請時にお調べします）

申請に必要なもの ・印鑑、保険証、現在お持ちの認定証
・90日を超える入院がある人は、領収書など入院日数の確認ができるもの

申請・問合せ 国民健康保険については、保険医療課 国保年金G（内線141）
後期高齢者医療については、保険医療課 医療G（内線144）

こんなときは減免が受けられます

申請により受けられる国民健康保険税の減免は、下表のとおりです。

減免の判定基準	減免される税額								
世帯主と被保険者の前年の所得額の合計が 300 万円以下の世帯で、生計の中心となっていた被保険者が失業や事業の休廃止などにより当年の所得額が 2 分の 1 以下に減少すると見込まれる世帯（非自発的失業者の軽減措置を受ける世帯で、その税額の方が低額となる世帯を除く）	所得割額の半額 （非自発的失業者の軽減措置を受ける世帯で、その税額の方が高額となる世帯は、その差額）								
災害などにより、生計の中心となっていた被保険者が死亡し、もしくは障害者となった世帯	災害を受けた日以後 1 年以内に到来する納期の納付額の全額								
災害などにより、被保険者の居住する住宅や家財に生じた損害金額がその住宅や家財の価格の 5 分の 1 以上である世帯で、その世帯主と被保険者の前年の所得額の合計が下表の区分にある世帯	災害を受けた日以後 1 年以内に到来する納期の納付額に対し下表の区分による額								
	減免される額								
世帯の区分（前年の所得額の合計）	<table border="1" style="width: 100%;"> <tr> <td style="width: 50%;">損害金額がその住宅や家財の価格の 5 割以上</td> <td style="width: 50%;">損害金額がその住宅や家財の価格の 2 割以上 5 割未満</td> </tr> <tr> <td>500 万円以下</td> <td>全額</td> </tr> <tr> <td>500 万円を超え 750 万円以下</td> <td>半額</td> </tr> <tr> <td>750 万円を超え 1,000 万円以下</td> <td>4 分の 1</td> </tr> </table>	損害金額がその住宅や家財の価格の 5 割以上	損害金額がその住宅や家財の価格の 2 割以上 5 割未満	500 万円以下	全額	500 万円を超え 750 万円以下	半額	750 万円を超え 1,000 万円以下	4 分の 1
損害金額がその住宅や家財の価格の 5 割以上	損害金額がその住宅や家財の価格の 2 割以上 5 割未満								
500 万円以下	全額								
500 万円を超え 750 万円以下	半額								
750 万円を超え 1,000 万円以下	4 分の 1								
固定資産税額（土地・家屋）の減免を受けた世帯	減免となった固定資産税額による資産割額								
被保険者が少年院などの施設に収容、または刑事施設や労役場などの施設に拘禁された世帯	被保険者が拘禁などされた期間に対する税額								
被保険者が心身障害者医療費受給者証の交付を受けた世帯で、その世帯主と被保険者の前年の所得額の合計が 300 万円以下の世帯（軽減を受けた世帯を除く）	均等割額・平等割額の 2 割								
被保険者が母子家庭等医療費受給者証の交付を受けた世帯で、その世帯主と被保険者の前年の所得額の合計が 300 万円以下の世帯（軽減を受けた世帯を除く）	均等割額・平等割額の 2 割								
社会保険の被保険者が後期高齢者医療制度に移行したことにより、その被扶養者であった者（65 歳以上の者に限る）が国民健康保険の被保険者（旧被扶養者）となった世帯で、下表の区分による世帯	旧被扶養者に対する所得割額・資産割額の全額、7 割または 5 割軽減を受けた世帯を除く世帯の下表の区分による額								
	さらに減免される額								
世帯の区分									
旧被扶養者以外にも被保険者がいる世帯	旧被扶養者に対する均等割額の半額（2 割軽減世帯は 3 割）								
旧被扶養者以外には被保険者がいない世帯	均等割額・平等割額の半額（2 割軽減世帯は 3 割）								
世帯主と被保険者の町民税が非課税の世帯（軽減を受けた世帯を除く）	均等割額・平等割額の 2 割								
世帯主が生活保護を受けた世帯	保護を受けた期間に到来する納期の納付額の全額								

支払いは便利な口座振替で

国民健康保険税の支払いには、便利な口座振替をご利用ください。

なお、世帯主が 65 歳以上の被保険者で、その世帯に 65 歳未満の被保険者がいない人は、口座振替の人などを除き、受給する年金から天引きされます。

問合せ 保険医療課 国保年金 G（内線 142）

平成27年度 国民健康保険税はこうなります

国民健康保険税は、世帯ごとに計算され、世帯主が納税義務者となります。世帯主本人が被保険者でなくても、その世帯に被保険者がいれば、その世帯主に課税されます。

国民健康保険税は、所得割・資産割・均等割・平等割をそれぞれ医療保険分・後期高齢支援分・介護保険分（40歳から64歳までの人）ごとに計算した合計額を年税額として、7月から翌年2月までの年8回に分けて納めていただきます。

平成27年度の国民健康保険税の概要は、次のとおりですが、具体的な税額などは、7月中旬に郵送される納税通知書でご確認ください。

税率などは下表のとおりです

平成27年度は、課税限度額が医療保険分と後期高齢支援分で1万円ずつ、介護保険分で2万円引き上げられますが、それ以外の税率などは、平成26年度と変わりありません。

国民健康保険税は、被保険者の医療費にあてられる大切な財源であり、その被保険者間で公平に負担していただくよう税率などが決められていますので、必ず納期限までに納めましょう。

課税区分	課税対象	医療保険分	後期高齢支援分	介護保険分
所得割	前年の所得から33万円を控除した額の合計	5.00%	1.60%	1.27%
資産割	固定資産税額（土地・家屋）	12.00%	4.00%	3.90%
均等割	被保険者1人当たり	24,800円	5,600円	9,800円
平等割*1	1世帯当たり	21,000円	4,400円	3,800円
課税限度額		52万円	17万円	16万円

* 1 国民健康保険から後期高齢者医療制度に移行したことにより、国民健康保険の被保険者が1人となった世帯は平等割額（医療保険分・後期高齢支援分）が移行後5年間は半額、その後3年間は4分の3となります。

低所得者は税額が軽減されます

平成27年度は、軽減の判定基準の見直しにより、軽減の拡充が図られました。

軽減の対象	軽減の判定基準	軽減される税額
世帯主・被保険者・旧被保険者*2 の前年の所得額の合計 (65歳以上の公的年金等の所得からは15万円を控除)	前年の所得額が33万円以下	均等割額・平等割額の7割
	前年の所得額が33万円+26万円 ×(被保険者・旧被保険者の人数)以下	均等割額・平等割額の5割
	前年の所得額が33万円+47万円 ×(被保険者・旧被保険者の人数)以下	均等割額・平等割額の2割

* 2 旧被保険者とは、国民健康保険から後期高齢者医療制度に移行した人

倒産や解雇などによる非自発的失業者に対する軽減措置があります

平成21年3月31日以降に離職し、雇用保険の特定受給資格者または特定理由離職者として失業等給付を受ける人は、申告により、離職の翌日から翌年度末までの期間において、前年所得のうち給与所得を100分の30として所得割額を計算し、低所得者の税額軽減についても、同様に判定します。

対象となる雇用保険受給資格者証の離職理由の番号	
特定受給資格者	11・12・21・22・31・32
特定理由離職者	23・33・34

幸田町役場 ☎62-1111(代)
FAX63-5139

(1期追加)

対象 1期初回3回目を平成26年8月に接種した人

接種期間 7歳6か月の前日まで

接種方法 1回接種します
●二種混合第2期予防接種

対象 平成16年8月生まれの人

接種期間 11歳の誕生日～13歳の誕生日前日

接種方法 1回接種します。
接種の際は必ず保護者同伴でお出かけ下さい

●麻疹および風しん混合第1期予防接種

対象 平成26年8月生まれの人

接種期間 1歳の誕生日～2歳の誕生日前日

接種方法 1回接種します。

●水痘予防接種

対象 平成26年8月生まれの人

接種期間 1歳の誕生日～3歳の誕生日前日

接種方法 2回接種します。

●日本脳炎第1期(初回)予防接種

対象 平成24年8月生まれの人

接種期間 3歳の誕生日～7歳6か月の前日

接種方法 2回接種します。

(1期追加)

対象 1期初回2回目を平成26年8月に接種した人

接種期間 7歳6か月の前日まで

接種方法 1回接種します
●BCG予防接種

対象 平成27年3月生まれの人

接種期間 生後5か月～1歳の誕生日前日

接種方法 1回接種します。

●ヒブ予防接種(初回接種)

対象 平成27年6月生まれの人

接種期間 生後2か月～5歳の誕生日前日

接種方法 3回接種(ただし、1回目を接種する年齢によって接種回数が変わってきます。詳しくは、接種券と同封してある案内を参考にしてください。)

(追加接種)

対象 ヒブ初回予防接種を平成27年1月に接種した人(ただし1回目を1歳以上で接種した人は除く)

接種期間 5歳の誕生日前日まで

接種方法 1回接種します
●小児用肺炎球菌予防接種(初回・追加接種)

対象 平成27年6月生まれの人

接種期間 生後2か月～5歳の誕生日前日

接種方法 4回接種(ただし、1回目を接種する年齢によって接種回数が変わってきます。詳しくは、接種券と同封してある案内を参考にしてください。)

通知 7月下旬に郵送します。

8月の保健センター行事

7月の保健センター行事は6月号広報をご覧ください。

☎62-1111(内線184)
☎62-8158(直通)

行事

	日/曜	受付時間	備考
誰でもできる健康体操	初心者編 21(金) 上級者編 28(金)	午前10時 ～11時30分	簡単に効果的な歩き方や健康によい姿勢を学びます。
離乳食前期講習会 (ごっくんクラス)	7(金)	午後1時 ～1時30分	対象:生後3～5か月児の保護者 内容:離乳食の進め方・試食 託児:申込み7/27(月)～7/31(金) 定員15人 *先着順

健診

4か月児健診 (27年3月29日生 ～4月18日生)	20(木)	午後1時～2時 (集团の話 1時～1時20分)	内容:身体測定、内科健診、集团の話、個別相談、絵本の読み聞かせ
10か月児健診 (26年8月26日生 ～9月21日生)	6(木)	午後1時～2時 (集团の話 1時～1時20分)	内容:身体測定、内科健診、集团の話、個別相談、歯みがき相談
1歳6か月児健診 (26年1月23日生 ～2月19日生)	27(木)	午後1時～2時 (集团の話 1時～1時20分)	内容:身体測定、内科・歯科健診、集团の話、フッ素塗布、個別相談
2歳児歯科健診 (25年7月生)	19(水)	午後1時～2時 (集团の話 1時～1時20分)	内容:歯科健診、歯みがき指導、集团の話、フッ素塗布、個別相談
3歳児健診 (24年6月17日生 ～7月3日生)	11(火)	午後1時～2時	内容:尿検査、身体測定、内科・歯科健診、フッ素塗布、個別相談

相談

母子健康手帳交付	3日(月) 10日(月) 17日(月) 24日(月) 31日(月)	午前9時45分 ～10時	時間:午前10時～正午 内容:母子健康手帳交付説明会、健診受診票交付、妊娠中の生活の話、個別相談など 持ち物:妊娠届出書 そのほか:都合の悪いかた、外国人のかたは、ご連絡ください。
こんにちは赤ちゃん訪問		随時	対象:生後4か月未満の赤ちゃんのいる全家庭 内容:赤ちゃん訪問員(地域の先輩ママ)による、地域の子育て情報の提供・絵本のプレゼント・心配や困っていること等の聴取。(心配事には、あとで保健師等が連絡し、相談に応じます。) ※事前に電話連絡有(電話番号がわからない場合は、直接伺う場合もあります。)転入などで赤ちゃん訪問連絡票を出されていない方は、電話連絡をお願いします。
助産師などによる新生児等訪問相談		随時 (電話予約が必要です)	対象:生後2か月未満の母子 内容:助産師または保健師の家庭訪問による個別相談 母乳に関する悩み・授乳・育児・産後の体・生活、母の気持ち等の相談・指導
母乳相談	28(金)	午前9時30分 ～11時	対象:生後3ヵ月未満の母子(予約制) 内容:母乳授乳量測定、授乳相談
乳幼児健康相談	5(水)	午前9時30分 ～11時	対象:乳幼児 内容:保健師・栄養士による、育児、健康相談
成人健康相談	27(木)	午前9時30分 ～11時	健康に関すること全般 (栄養相談も含む)

*各種相談は、電話でも随時受け付けています。必要時には、家庭訪問指導も行います。
*乳幼児健診、歯科健診、予防接種、母乳相談、乳幼児健康相談、離乳食講習会には、必ず母子健康手帳をお持ちください。



健康こうた21計画推進
マスコットキャラクター

すこっぴー

健康あらかると

すくすくこうたっ子講座① ママにも赤ちゃんにもお得な話 ～育児を楽しむために～

子育てでわからないことや悩むことは多いですね。そんな時、少しでも知識があると、あわてなくてすむことも多いはず。保健センターでは子育て中のみなさんに知ってもらいたい、明日から役立つ情報をお届けします。

とき 8月4日(火) 午前10時～11時30分 *受付は午前9時40分～55分

ところ 保健センター

内容 お子さんの心と体の発達・生活習慣について・事故予防について・おしゃべりタイム

対象 1歳未満のお子さんと保護者

定員 20人程度

講師 町保健師

そのほか 親子での参加となります。

申込み 8月3日(月)までに、健康課母子保健G(内線184)へお申し込みください。

すくすくこうたっ子講座② 乳幼児の病気と その対処法・予防法

子どもが急に熱を出したらどうすればいいの? そんな時、少しでも知識があると慌てなくてすむことも多いはず。保健センターでは、子育て中のみなさんに知ってもらいたい、明日から役立つ情報をお届けします。

とき 7月31日(金) 午後1時30分～3時 *受付は午後1時～1時20分

ところ 保健センター

内容 講話『乳幼児の病気とその対処法・予防法』

対象 妊婦さんや乳幼児の保護者であればどなたでもご参加いただけ

ます。

定員 30人程度

講師 とみた小児科院長 富田博医師

そのほか 託児(先着15人)があります。町内在住の人でお子さんを預ける先がない人に限ります。お子さんを預ける先がある人はそちらを優先してください。託児の申し込み期間は7月21日(火)～24日(金)です。

申込み 7月30日(木)までに、健康課母子保健G(内線184)へお申し込みください。

マタニティランチの会 野菜編に参加しよう!

妊娠おめでとうございます。マタニティランチの会で妊婦さん同士おしゃべりしながら一緒に料理を楽しみませんか?

とき 8月18日(火) 午前10時～午後2時 *受付は午前9時45分

ところ 保健センター

内容 調理実習、ランチタイム、ミニ講話、おしゃべりティータイム

対象 町内在住の妊婦さん

定員 20人(先着順)

参加費 300円

持ち物 母子健康手帳、筆記用具、エプロン、三角巾(バンダナ可)

申込み 8月10日(月)までに健康課 母子保健G(内線184)へお申し込みください。

マタニティ教室 パパママ編に参加しよう!

妊娠おめでとうございます。妊娠出産・育児はパパとママの協力が大切です。一緒に楽しくパパ・ママになる準備について学びませんか?

とき 7月12日(日) 午前10時～午後0時15分 *受付は午前9時40分～55分

ところ 保健センター

内容 妊娠・出産・育児中のママと赤ちゃんのサポートについて

- ・赤ちゃんのころをはぐくむ「親と子のふれあい」について
- ・パパに妊婦さんを体験してもらおう!
- ・赤ちゃんをお風呂に入れる練習や抱っこ練習をしてみよう!

対象 幸田町在住の妊娠中のママとパパ(または家族)

定員 16組(予約制)

持ち物 母子健康手帳、筆記用具、必要な人はお茶などの水分

そのほか 動きやすい服装でお越しください

申込み 7月10日(金)までに健康課母子保健G(内線184)へお申し込みください。

がん検診などのお申し込みはお済みですか?

子宮頸がん・乳がん・大腸がん検診無料クーポン券対象の人には5月にクーポン券などが送付されています。

申し込みの期日は6月26日(金)まででしたが、町のがん検診の受診を希望される人で、まだ申し込みをされていない人は、申込期日を7月24日(金)までに延長しましたので、お早めにお申し込みください。

また、無料クーポン券が送付されていない人でも、町のがん検診の受診を希望される人は、お早めにお申し込みください。

問合せ 健康課健康増進G(内線181)

予防接種を受けましょう

【個別接種】

●四種混合予防接種(1期初回)

対象 平成27年5月生まれの人
接種期間 生後3か月～7歳6か月の前日
接種方法 20日～56日の間隔で3回接種

申込み・問合せに関しては、役場および各施設
閉庁日、閉館日がありますのでご注意ください。

幸田町役場 ☎62-1111(代)
FAX63-5139

初日の「新楽」では若衆たちが万
燈を担いで市内を練り歩き、2日目
の「本楽」では秋葉社の境内で舞が
奉納されます。

とき 7月25日(土)・26日(日)

ところ 秋葉社周辺(刈谷市銀座
/名鉄刈谷市駅またはJR・名鉄
刈谷駅下車) *会場周辺に駐車場
はありません。公共交通機関をご
利用ください。

問合せ 刈谷市観光協会 ☎0566-
23-4100

元気ッス!へきなん 【碧南市】

とき 7月25日(土) 午後2時~
8時45分 *荒天などで中止の
場合は、翌日26日(日)に順延。

ところ 碧南市役所前道路およびそ
の周辺

内容 碧南市の最大の市民参加型イ

ベントです。メインの総踊りをは
じめ、出店やステージ発表、復興
応援グッズの販売などイベント盛
りだくさん。是非、お越しくださ
い。

問合せ 碧南市地域協働課地域協働
係 ☎0566-41-3311

寄付

寄付ありがとうございます (敬称略)

幸田町へ

ピアゴ幸田店/金119,561円

幸田町社会福祉協議会へ

(株)石原組従業員一同/金3,000円

アトリエジャスト/金11,113円

匿名/金8,200円

ケーブルTV 7月の番組案内

スマイルチャンネル(デジタル12ch)・お天気チャンネル(11ch)

①『テレビ回覧板WEEKLY』(15分)

幸田町、蒲郡市の地域ニュース。毎週土曜日更新

(毎日9:00、12:00、15:00、17:00、19:00、22:00放送)

②『店ばな工房』(15分)

幸田町、蒲郡市にあるお店を紹介します

7月18日(土)~31日(金) 期間中 1週目 9:15、12:30、19:15放送

2週目 12:15、18:00、22:15放送

③『マイ Home Town』(30分)

「私の町」をテーマにエリア内の情報番組

7月11日(土)~24日(金) 期間中

④『この人に密着』(15分)

幸田町、蒲郡市で活躍する人を紹介するドキュメンタリー番組

7月4日(土)~17日(金)

⑤『町の風景』(10分)

幸田町、蒲郡市の美しい風景をお届けします

7月11日(土)~24日(金)

■「第97回全国高校野球選手権 愛知大会」

今年も豊橋球場で行われる試合を生放送でお届けします。また、その
他球場で行われる蒲郡高校・蒲郡東高校・三谷水産高校・幸田高校・
海陽学園の試合を収録放送。高校球児たちの熱い夏をお楽しみ下さい。

*放送日は組み合わせによります。球場によっては放送出来ない場合も
あります。詳しくは「かつとばせ.jp」で検索。

③は期間中 1週目 9:30、19:30、22:30 放送

2週目 10:30、15:30、20:30 放送

④⑤は期間中 1週目 9:15、12:30、19:15 放送

2週目 12:15、18:00、22:15 放送

問合せ 三河湾ネットワーク株式会社 0120-794934

人口動態【H27.6.1 現在】

総人口 39,522人(前月比+24人)
内 男 19,898人 女 19,624人
世帯数 14,138(前月比+16世帯)

5月中の異動

出生 36人(男17人 女19人)
死亡 19人(男12人 女7人)
転入 98人(男47人 女51人)
転出 91人(男56人 女35人)

戸籍異動

5月届出分
(順不同・敬称略)

おめでとうございます

出生児	保護者	区
杉浦 心咲(みさき)	泰己	新田
國松 亮我(りょうが)	克行	岩堀
木村 きこ	秀倫	大草
野間 勇汰(ゆうた)	誠二	鷺田
西里 朔春(さくはる)	貞次	岩堀
阪口 獅音(らいお)	大輔	岩堀
柴田 光翔(みなと)	正旭	鷺田
近藤 佑多(ゆうた)	昌	大草
河合 玲咲(れいら)	俊聡	大草
下羽 美咲(みさき)	章仁	横落
竹中 奨真(しょうま)	直彦	横落
小原 翔也(しょうや)	勝也	大草
中島 理花(りか)	慶太	芦谷
水上 彩(あや)	拓	鷺田
平岩 果子(かこ)	孝之	須美
小楠 千尋(ちひろ)	浩太郎	芦谷
鈴木 環(たまき)	誠	鷺田
松尾 美花(みな)	一秀	荻
岡本 咲那(さな)	光寿	芦谷
西村 明紗(めいさ)	典高	鷺田
山北 晴樹(はるき)	佑樹	市場
稲吉 莉世(りせ)	秀光	芦谷
神津 優馬(ゆうま)	有規	鷺田
杉浦 桜香(さこ)	嘉信	鷺田
鈴木 大翔(やまと)	竜也	里
山本 奈那(なな)	芳裕	永野
石川 蓮(れん)	達也	岩堀
平野 由唯(ゆい)	孝一	大草
増田 優人(ゆうと)	正樹	坂崎

おくやみ申し上げます

死亡者	年齢	世帯主	区
佐々木信雄	81	佐々木洋子	芦谷
鈴木 範昭	63	鈴木 範昭	久保田
日高 逸次	92	日高 逸次	市場
浅井よし彥	101	浅井 英司	岩堀
井口 弘之	61	井口 弘之	岩堀
杉浦 力雄	86	杉浦 重寿	野場
齋藤 弘巳	61	齋藤 弘巳	上六栗
澤田 博子	71	澤田 尚佳	鷺田
志賀 なつ	81	荒川三喜夫	上六栗
小島 弘行	76	小島 弘行	海谷
森 智恵子	68	森 軍八	野場
山本 ノブ	101	山本 満	坂崎
佐藤 順一	75	佐藤 求	岩堀

※プライバシー保護のため、希望者のみ
掲載しています。掲載希望の人は、届け
出時に住民課にお申し出ください。

お知らせ

献血にご協力を

とき 7月17日(金) 午前10時～11時30分、午後0時30分～4時
ところ 幸田町役場庁舎 玄関ロビー
問合せ 日本赤十字社幸田町分区分 ☎62-7171

65歳到達者の介護保険被保険者証交付説明会

満65歳になられると介護保険の第1号被保険者となりますので被保険者証を交付し、介護保険制度の説明を行います。
とき 7月23日(木) 午前10時～11時
ところ 保健センター2階 視聴覚室

対象 昭和25年8月2日から昭和25年9月1日生まれの人
持ち物 筆記用具、介護保険料の口座振替を希望される場合は預金通帳と届出印をご持参ください。
問合せ 福祉課介護保険G (内線154)

生物多様性親子セミナー

愛知県では小学生向けに、閉校した学校の校舎とその周辺環境を活用した自然観察会と、食品工場の見学を通して、生き物について楽しく学ぶバスツアーを実施します。
とき 8月4日(火)
 * 予備日8月20日(木)
実施場所 岡崎市ホテル学校、株式会社カクキュー八丁味噌の郷
集合時間・場所 午前8時50分までに名鉄東岡崎駅南口集合
対象 小学生とその保護者
定員 20組(40人) * 応募者多数

時は抽選(参加の可否は、開催日の一週間前までに郵便でご案内します)
参加費 無料
申込み・問合せ 愛知県西三河県民事務所環境保全課に問い合わせのうえ、お申し込みください。
 ☎27-2875、FAX26-2228

西三河イベントだより

天下の奇祭「万燈祭」 【刈谷市】

愛知県無形民俗文化財に指定され、230年以上の歴史がある伝統的な祭りです。武者人形をかたどった約60kgの「万燈」を若衆が一人で担ぎ、笛と太鼓のお囃子に合わせて勇壮に舞います。

毎月の相談

●行政相談

とき 毎月第3水曜日 午前9時～正午
ところ 福祉サービスセンター
問合せ 総務課法規G (内線361・362)

●人権相談

とき 毎月第1水曜日 午前9時～正午
ところ 福祉サービスセンター
問合せ 住民課住民窓口G (内線122)

●消費生活相談

▼幸田町(電話相談可)
とき 第1・第3金曜日 午後1時～4時
ところ 役場1階相談室2
 そのほか 専門の女性相談員が対応します
問合せ 企画政策課政策G (内線332)

▼西三河消費生活相談室

とき 毎週月～金曜日 午前9時～午後4時30分
ところ・問合せ 西三河消費生活相談室 ☎27-0999

●多重債務相談

とき 毎週月～金曜日 午前9時～午後5時15分
ところ・問合せ 西三河消費生活相談室 ☎27-0800

●司法書士法律めぐりと相談(予約制)

とき 毎月第1・第3水曜日 午後1時～4時
ところ 福祉サービスセンター
 1週間前までの事前予約が必要
問合せ 社会福祉協議会 ☎62-7171

●無料法律相談(予約制)

とき 毎月第2木曜日 午後1時～3時
ところ 役場3階301会議室
問合せ 住民課住民窓口G (内線122)

●心配ごとお気軽相談(電話相談可)

とき 毎週水曜日 午前9時～正午
ところ 福祉サービスセンター
問合せ 福祉課福祉G (内線151)

●母子家庭相談(電話相談可)

とき 毎月第4木曜日 午前10時～午後4時
ところ 福祉サービスセンター
問合せ 福祉課福祉G (内線151)

●子育て相談(訪問相談可)

とき 月～金曜日 午前8時30分～午後5時
 土曜日 午前8時30分～正午
 (電話相談のみ)

ところ・問合せ 上栗子育て支援センター ☎62-8333

●こどもの相談

とき 毎月第2水曜日 午前10時～午後4時
ところ 福祉サービスセンター
問合せ 福祉課福祉G (内線151)

●教育相談

とき 毎週火～金曜日 午前10時～午後6時
ところ 中央公民館教育相談室
問合せ TEL・FAX63-1188
 Eメール soudan@sk2.aitai.ne.jp

●認知症介護電話相談

とき 月～金曜日(祝日除く) 午前10時から午後4時
ところ 公益社団法人 認知症の人と家族の会・愛知県支部
問合せ ☎0562-31-1911

●身体障害者・知的障害者更生相談

とき 身体障害者 毎月第1・3木曜日
 知的障害者 毎月第2・4木曜日
 とともに午前10時～正午
ところ・問合せ つどいの家 ☎63-2941

●身体・知的・精神障害者相談

とき 月～金曜日(祝日除く) 午前8時30分～午後5時15分
ところ つどいの家1階相談室
相談員 社会福祉法人 愛恵協会職員
そのほか ご家庭への訪問相談もいたします。(要予約)

問合せ 福祉課福祉G (内線151)
 愛恵協会 生活支援センターこうた ☎63-1755

●精神保健福祉(心の病、心の健康)相談

とき 月1回開催(要電話予約)
ところ・問合せ 西尾保健所健康支援課 ☎0563-56-5241

●子どもの権利擁護委員会

とき 毎週月曜日～金曜日 午前8時30分～午後5時15分
問合せ こども課(内線133)
 Eメール kodomo@town.kota.lg.jp

●国税に関する「電話相談センター」

とき 月～金(祝日、年末年始除く) 午前8時30分～午後5時
利用方法 ①岡崎税務署 ☎58-6511へ 電話 ②自動音声→「1」を押す ③自動音声→相談内容の番号を押す
相談内容 1 所得税 2 相続税・贈与税・譲渡所得 3 法人税・年末調整 4 消費税・印紙税 5 そのほか

幸田町役場 ☎62-1111(代)
FAX63-5139

申込み 7月23日(木)までに福祉課介護保険G(内線154)へお申し込みください

お口の健康教室② 「いつまでも安全な食生活をおくろう」

とき 8月20日(木) 午前10時～正午

ところ 役場庁舎4階 第3・第4委員会室

内容 むせこみを防ぐ体操や飲み込みやすい食事を学びます。

対象 町内在住の65歳以上の人で、介護保険の認定を受けていない人

定員 20人 *先着

講師 岡崎市歯科医師会 歯科医師、歯科衛生士

受講料 無料

申込み 7月23日(木)までに福祉課介護保険G(内線154)へお申し込みください

農地の賃借料情報について

農地の賃貸借契約を結ぶ際の参考となるよう、賃借料の情報提供を行います。

なお、この情報は参考として提供するものであり、賃借料を決める際には、状況に応じて、当事者同士で相談して設定してください。

平成26年1月から平成26年12月までに締結(公告)された賃貸借における賃借料水準(10aあたり)は、下記のとおりでした。

【田の部】幸田町全域(水域)

平均	10,900円
最高額	16,000円
最低額	4,100円

(データ数262筆)

・金額は算出結果を四捨五入し、100円単位としています。

・データ数は、集計に使用した筆数で、無償での貸し借りは含まれていません。

*畑についてはデータ数が少数であるため、平均値は出していない

んが、お問い合わせいただければ情報提供は可能です。

問合せ 農業委員会事務局
(内線263)

夏の交通安全町民運動を実施します

夏本番を迎え、海や山のレジャーシーズンの本格的な到来となります。

この時期は、暑さやレジャーの疲れから注意力が散漫となった運転者と、屋外で遊ぶ子どもや日中の暑さを避けて朝夕に外出する高齢者との交通事故の増加が心配されます。

また、夏特有の開放感からスピードの出し過ぎや飲酒運転による重大事故の増加も心配されます。

そこで、次の重点項目に沿った夏の交通安全町民運動を町民総ぐるみで展開し、町民一人一人の交通安全意識を高め、交通事故の防止を図ります。

期間 7月11日(土)～20日(祝)

重点項目 ①子どもと高齢者を交通事故から守ろう

②全ての座席でシートベルトとチャイルドシートを正しく着用しよう

③飲酒運転を根絶しよう

問合せ 防災安全課安全対策G
(内線371)

自衛隊制度説明会のお知らせ

とき 7月7日(火) 午後1時～5時

ところ 愛知産業大学学内 合同就職説明会

とき 7月8日(水) 午後1時～5時

ところ 岡崎市竜美丘会館3階302号室

とき 7月9日～30日の毎週木曜 午後4時～6時

ところ 自衛隊 岡崎出張所

問合せ 自衛隊 岡崎出張所
☎21-7303 *受付時間は平日の午前10時～午後6時

みんなに知ってほしい介護予防の話④

思い出話の力「回想法」で認知症予防

認知症について ～その3～

認知症予防で注目「回想法」とは?

回想法とは、楽しかった昔を思い出しながら、過去の体験などを話すことで脳が刺激され心が元気になる療法です。

回想法は、脳を活性化させ、認知症予防に効果があると認められています。

楽しんで出来る方法なので、家庭でも積極的に取り組むとよいでしょう。



▲回想法ボランティア
「たけとんぼ」

回想法の取り組み方

家庭で行う場合でも特別な知識は必要なく、簡単に始められるのが回想法の利点です。思い出の品や、昔の写真、若いころに流行していた音楽など、過去を思い出しやすくするための道具を用意し、楽しかった思い出話を引き出しながら家族や友人と語り合しましょう。回想法ボランティア「たけとんぼ」を利用しませんか?詳しくは社会福祉協議会(☎62-7171)にお問い合わせください。

問合せ 福祉課 介護保険G(内線154)

お知らせ

水生生物観察会に参加しよう！

夏休みに、川にいる生き物の観察を行います。水質の検査もしますので、夏休みの自由研究にどうですか。

とき 8月11日(火) 午前9時～

正午 *雨天中止

集合場所 中央公民館 駐車場

行き先 尾浜川・光明寺川

対象 どなたでも

*小学3年生以下は保護者同伴

定員 30人 *先着順

参加費 1人50円(傷害保険料)

持ち物 筆記用具、飲み物、タオル、よごれてもよい服装、サンダル

申込み 7月7日(火)から24日(金)

までに環境課環境保全G(内線271)へお申し込みください。

夏休みの思い出に！ 郷土資料館の飛行機を洗おう

郷土資料館の屋外に展示してある飛行機を洗います。ぜひ、ご参加ください。

とき 7月28日(火)、29日(水)

*予備日 30日(木)

午前9時30分～午後2時頃まで

ところ 幸田町郷土資料館

持ち物 帽子、タオル、脚立(あれ

ば)、必要に応じてお弁当をお持ちください。

服装 濡れても良い服、着替えを用意してきてください。

そのほか スポンジや洗剤は郷土資料館で用意します。各自暑さ対策、虫対策をお願いします。高い所を洗う場合、脚立が必要となる場合があります。可能な人は各自お持ちください。小雨の場合は実施します。

参加方法 事前申し込みは必要ありません。集合時間、時間制限はありませんので、当日、好きな時間に郷土資料館までお越しください。

問合せ 生涯学習課生涯学習G(内線195)

文化振興展の関連イベント 多数開催します！

7月11日(土)～20日(祝)に図書館ギャラリーで開催の文化振興展「青い目の人形とその時代」に関連したイベントを紹介します。

①展示説明会

とき 第1回目：7月12日(日)

午前11時～、第2回目：7月18

日(土) 午後3時～

ところ 町立図書館ギャラリー内

内容 担当者による展示の説明

②昭和初期の音楽鑑賞会

とき 7月19日(日) 午後2時～

ところ 町立図書館ギャラリー内

内容 蓄音機によるレコードの再生と講師による説明

講師 中村潤翁氏(西方寺住職)

③三河万歳国指定20周年記念演舞会

とき 7月18日(土) 午後2時～

*30分程度

ところ 町立図書館エントランス

内容 幸田町三河万歳保存会による「御殿万歳」の披露

観覧料 無料 *事前申し込み不要

問合せ 生涯学習課生涯学習G

(内線195)



▲三河万歳

普通救命定期講習Ⅰを 開催します

とき 7月19日(日) 午前9時～

正午

ところ 幸田町消防署2階講堂

対象 町内在住、在勤の人

受講料 無料

そのほか 詳細については町ホームページをご覧ください。消防署までお問い合わせください。

申込み・問合せ 消防署救急担当

☎63-0119

お口の健康教室① 「噛み噛み生活で認知症を 予防しよう」

とき 7月30日(木) 午前10時～

正午

ところ 役場庁舎3階 第3・第4委員会室

内容 認知症予防にもつながる、よく噛んで五感を使って食事をすることを学びます。

対象 町内在住の65歳以上の人で、介護保険の認定を受けていない人

定員 20人 *先着

講師 岡崎市歯科医師会 歯科医師、歯科衛生士

受講料 無料

よってきん! 道の駅 筆柿の里・幸田

「夏野菜・夏果実好評販売中」

暑い季節を迎え、たくさんの農産物が出荷しています。新鮮でお値打ちな農産物を豊富にそろえております。毎月第3日曜日はフリーマーケットも開催しております。出店者も大募集中です。

なお、農産物出荷者も同時募集しております。お野菜、果物などを販売したい人はお気軽に当駅にご連絡ください。

問合せ ☎63-5171(担当 手嶋)

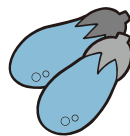

幸田町役場 ☎62-1111(代)
FAX63-5139

水曜日 午前9時30分～11時
30分(全10回)

ところ 中央公民館 研修室

内容 日常生活に役立つ基本的実用
書道(のし袋や宛名書きなど)を
学びます。皆さんと一緒に細筆の
達人になって、年賀状を書いてみ
ませんか?

対象 町内在住・在勤者

定員 20人 *応募者多数時は抽選

講師 貝吹成子氏(岡崎市美術協
会会員・幸田町生涯学習支援指導
者)

受講料 500円

教材費 400円(細筆代)

申込み 7月22日(水)までに生涯
学習課生涯学習G(内線197)へ
お申し込みください。

募 集

幸田町クリーンパトロール 事業実施職員(非常勤職員) を募集します

職種 幸田町クリーンパトロール事
業実施職員(非常勤職員)

応募資格 65歳未満の人で、普通自
動車免許所持者で運転経験があり、
心身ともに健康で、業務に熱意を
持って取り組むことができる人。

募集人員 1人

勤務内容 ①不法投棄による散乱廃
棄物の除去作業

②環境美化を保持するための監視
および調査活動など

勤務期間 10月1日から

原則として午前9時～午後4時に
おいて週20時間未満。

*定年は65歳。雇用形態は1年
更新で最長5年雇用。

報酬 幸田町嘱託・非常勤職員給与
基準による。

提出書類 ①履歴書②自動車運転免
許証の写し③健康診断書(医療機
関)*提出書類は一切返却しませ
ん。

選考方法 面接 *日時、会場につ
いては後日連絡します。

申込み 7月1日(水)～31日(金)
に環境課ごみ対策G(内線273、
274)へお申し込みください。

水道メーターの検針員を 募集します

応募資格 平成27年4月1日現在
65歳未満で、業務に熱意を持っ
て取り組んでいただける人。

募集人員 若干名

業務内容 偶数月の20日～末日
に、担当地区における住宅等の
水道メーターの検針を行います。
(500件程度)

単価 72円/件

提出書類 履歴書(市販のもので可)

選考方法 面接 *日時および場所
は後日調整します。

申込み・問合せ 水道課業務G
(内線281)

お知らせ

「夏休み親子動く町政教室」 参加者募集!

とき 8月5日(水) 午前9時～
午後4時

集合場所 役場庁舎4階ホール西

見学先 消防署、町民会館、ソニー
イーエムシーエス(株)幸田サイト

対象 町内在住の小学生とその保護
者

定員 36人 *応募者多数の場合
は抽選を行ない、抽選結果を全員
へ郵送で通知します。

参加費 無料

持ち物 お弁当、水筒、ピニールシー
ト(町民会館で昼食休憩の時間を
とります。)

申込み・問合せ 7月17日(金)ま
でに企画政策課広報広聴G(内線
333)に各小学校で配布した参加
申込書を記入して提出してくださ
い。



▲昨年の町政教室

サマージャンボ宝くじ 1等・前後賞合わせて7億円

サマージャンボ宝くじの発売期間
は、7月8日(水)～31日(金)です。
この宝くじの収益金は、市町村の明
るく住みよいまちづくりに使われま
す。

抽選日 8月11日(火)

支払開始日 8月17日(月)

問合せ 総務課行政G(内線362)

環境学習会「ごみて最後はどうなるの?」参加者募集

とき 8月7日(金) 午前9時30分～午後3時30分頃

集合場所 中央公民館 駐車場

見学場所 ①(公財)愛知臨海環境整備センター(武豊町)

②中部保全(株)Ecoプラザ幸田営業所(幸田町)

対象 町内在住の小学1～6年生の児童とその保護者

*保護者同伴をお願いします。

定員 20人(10組程度)*先着順

参加費 1人50円程度(傷害保険料)

持ち物 弁当、水筒、筆記用具、カメラ(撮影制限あり)

注意事項 ①帰着時間が若干前後する場合があります。

②動きやすい服装でご参加ください。

申込み 7月6日(月)～24日(金)に環境課ごみ対策G
(内線274)へお申し込みください。



情報 あらかると

今月の税金と料金納付

- 固定資産税・都市計画税…第2期分
- 国民健康保険税……………第1期分
- 後期高齢者医療保険料…第1期分
- 上下水道使用料……………5・6月分
- 保育料……………7月分
- 町営住宅家賃……………7月分
- 児童クラブ育成料……………6月分

*納入期限 …… 7月31日(金)

便利な口座振替の利用を!

(申請は税務課または町内金融機関で)

5月の事故・犯罪状況

事故

	人数	累計[1~5月]
死亡	0	0
重傷	0	2
軽傷	12	68
合計	12	70

犯罪

	件数	累計[1~5月]
侵入盗	2	26
車両盗	0	7
その他	7	35
合計	9	68

5月の火災・救急件数

火災

	件数	累計[1~5月]
建物	2	2
林野	1	1
その他	3	6
合計	6	9

救急

	件数	累計[1~5月]
急病	61	378
交通	9	43
その他	25	146
合計	95	567

キッズ

“くりくりみずあそび” おいでよ!

上六栗子育て支援センターでは、園庭を利用して水遊びをする“くりくりみずあそび”を開催します。オムツの取れていないお子さんの参加も大丈夫です。

とき 7月14日(火)～9月4日(金)
平日のみ 午前10時～11時30分
*開催できない日がありますので、くりくりカレンダーをご覧ください。
ところ 上六栗子育て支援センターへお問い合わせください。

対象 就園前のお子さんとその保護者 *幼稚園・保育園に入園されているおさんは参加できません。

持ち物 パンツ、Tシャツなど濡れてもよい服装(水着もOK)、帽子、タオル、水分を補給できるもの(お茶など)

問合せ 上六栗子育て支援センター(くりくりひろば) ☎62-8333

みんなであそぼう! 育児ふれあい体験

中学生・高校生のみなさん!夏休みにかわいい赤ちゃんと接して育児体験をしてみませんか?

とき 8月5日(水) 午前9時～午後3時30分、8月6日(木) 午前9時～午後3時30分

ところ 上六栗子育て支援センター(くりくりひろば)

対象 幸田町在住、または在学の中学生・高校生

定員 20人 *先着順

持ち物 筆記用具、着替え一式、弁当(両日)、水筒

申込み 7月15日(水)～31日(金)に上六栗子育て支援センター(くりくりひろば) ☎62-8333へお申し込みください。

スポーツ

硬式テニスナイター教室に 参加してみませんか

とき 8月22日から毎週土曜日
全8回 午後6時30分～8時

*雨天順延

ところ 豊坂テニスコート

対象 町内在住または在勤者で高校生以上。*初心者対象

定員 30人 *先着順

ただし、受講生が10人未満の場合は開講しません。

受講料 2,000円

申込み 7月22日(水)から8月1日(土)までに、幸田町体育協会事務局(生涯学習課内、内線192)へお申し込みください。

教室・講座

夏休みこども農業体験教室 に参加しよう!

とき 8月12日(水) 午前9時～午後3時30分

ところ 町内農場・農業施設など

内容 ぶどう・なすの収穫体験や農協の施設見学、カレーライス作り

対象 町内在住の小学4～6年生

定員 15組(30人) *2人1組、応募者多数時は抽選を行い、抽選結果を全員へ郵送で通知します。

参加費 500円/人(昼食原材料費・傷害保険料を含む)

主催 幸田町青年農業会議

申込み 7月9日(木)～17日(金)に産業振興課農業振興G(内線264)、または、JAあいち三河(幸田町内の各支店)へお申し込みください。なお、申込み用紙は小学校から配布されます。

実用細筆講座に参加して みませんか

とき 9月2日～11月11日の毎週

5月末から6月初旬にかけて各戸へお配りしました、幸田町にある医療機関チラシに誤りがありました。訂正して、お詫び申し上げます。
 二、歯科医院 12 みなみ歯科クリニック 平日診療受付時間 午前【誤】9:30~13:00 【正】9:00~13:00

当直医

▶診療時間 午前9時~正午
午後2時~6時

掲載日以外を知りたい人は岡崎市医師会のホームページをご覧ください。
 (http://www.okazaki-med.or.jp/)

7月19日
(日)

内科・小児科	ともキッズクリニック	法性寺	☎71-1700
外科	城南整形外科	宮地	☎54-6686
産婦人科	救急医療情報センターへ問い合わせ		☎21-1133
皮膚科	上野泌尿器科皮膚科医院	日名南	☎26-1126
耳鼻咽喉科	三崎町うえじ耳鼻咽喉科	三崎	☎54-2833
眼科	緑丘アイクリニック	緑丘2	☎71-7711

7月20日
(祝)

内科・小児科	岡崎駅前クリニック	羽根	☎83-6667
外科	別府外科	鴨田	☎22-4139
産婦人科	救急医療情報センターへ問い合わせ		☎21-1133
皮膚科	おばた皮ふ科	大門	☎25-5239
耳鼻咽喉科	西山みみ・はなのどクリニック	幸田	☎62-8781
眼科	みやした眼科	明大寺	☎57-8166

7月26日
(日)

内科・小児科	葵セントラル病院	中田	☎53-7815
外科	伊藤整形外科	西大友	☎31-7107
産婦人科	救急医療情報センターへ問い合わせ		☎21-1133
皮膚科	伊藤整形外科	西大友	☎31-7107
耳鼻咽喉科	天野耳鼻咽喉科	羽根	☎51-8741
眼科	足立眼科	井田	☎22-0219

8月2日
(日)

内科・小児科	志貴こどもクリニック	柱曙1	☎58-1361
外科	おくやしきクリニック	下青野	☎57-5353
産婦人科	救急医療情報センターへ問い合わせ		☎21-1133
皮膚科	渡辺皮フ科	稲熊	☎23-8005
耳鼻咽喉科	坂堂医院	福寿	☎21-6156
眼科	岡崎南上地眼科クリニック	上地2	☎73-3005

8月9日
(日)

内科・小児科	岡田胃腸科クリニック	若松東2	☎54-0125
外科	大堀クリニック	宇頭	☎31-3688
産婦人科	救急医療情報センターへ問い合わせ		☎21-1133
皮膚科	岡田胃腸科クリニック	若松東2	☎54-0125
耳鼻咽喉科	犬塚耳鼻咽喉科	上里1	☎26-3314
眼科	岡田眼科医院	八幡	☎21-0134

※保険証をお持ちください。
 ※都合により当直医を変更することもありますので、下記の救急医療情報センターでご確認ください。

救急医療情報センター

どうしても医療機関が見つからないときは、愛知県救急医療情報センターにお電話ください。オペレーターが24時間体制でお知らせします。

当直医をお探しの地域	救急医療情報センター
幸田町・岡崎市	☎0564-21-1133
蒲州市ほか東三河地域	☎0532-63-1133
西尾市	☎0563-54-1133

●夜間おくり相談については…岡崎薬剤師会 ☎090-1833-4554 受付時間/午後8時~翌日午前6時



夜間緊急診療

●岡崎市医師会(公衆衛生センター内) 夜間急病診療所

診療科目 内科・小児科・外科
 診療日 毎日 *夜間のみ
 受付時間 午後7時30分~10時30分
 診療時間 午後8時~11時
 問合せ ☎52-1906

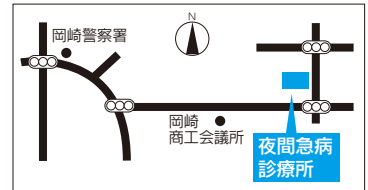

休日緊急診療

●蒲州市保健センター

診療科目 内科・小児科
 診療日 日曜日・祝日および12月30日~1月3日
 受付時間 午前9時~正午、午後1時~5時
 問合せ ☎0533-67-2555

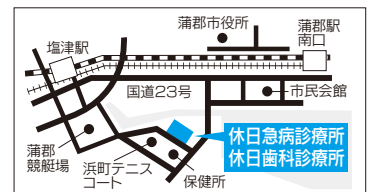

歯科の休日・夜間緊急診療

●岡崎歯科総合センター

診療日 日曜日・祝日:午前9時~11時30分、午後1時~3時30分
 平日夜間(月~土):午後7時30分~10時30分
 問合せ ☎21-8000

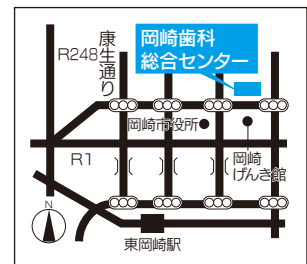

●蒲州市保健センター

(休日緊急診療と同じ)
 診療日 日曜日・祝日および12月30日~1月3日
 受付時間 午前9時~正午
 問合せ ☎0533-69-8020

まちの便利帖

VIAのそらタワー

2015/7/16-2015/8/15

7月 July

16	木	
17	金	誰でもできる健康体操 (上級者編) (保健センター 10:00)
18	土	三河万歳演舞会 (町立図書館エントランス 14:00)
19	日	子ども会ソフトボール大会 (1日目) (とぼね運動場 9:30) 昭和初期の音楽鑑賞会 (町立図書館ギャラリー 14:00)
20	祝	
21	火	ひきこもり家族の交流会 (つどいの家 13:30)
22	水	
23	木	65歳到達者介護保険被保険者証交付説明会 (保健センター 10:00)
24	金	誰でもできる健康体操 (初心者編) (保健センター 10:00)
25	土	第27回 幸田彦左まつり (幸田中央公園~幸田駅前通り 18:00)
26	日	子ども会ソフトボール大会 (2日目) (とぼね運動場 9:00)
27	月	
28	火	
29	水	
30	木	
31	金	すくすくこうたっ子講座 乳幼児の病気とその対処法・予防法 (保健センター 13:30) 誰でもできる健康体操 (上級者編) (保健センター 10:00)

8月 August

1	土	夏の安全なまちづくり運動 (10日まで)
2	日	
3	月	
4	火	すくすくこうたっ子講座 育児を楽しむために (保健センター 10:00)
5	水	育児ふれあい体験 (くりくりひろば 9:00)
6	木	育児ふれあい体験 (くりくりひろば 9:00) 原爆パネル展 (町立図書館ギャラリー 18日まで)
7	金	離乳食前期講習会 (保健センター 13:30)
8	土	
9	日	
10	月	
11	火	水生生物観察会 (尾浜川ほか 9:00~)
12	水	
13	木	
14	金	
15	土	こうた夏まつり (ハッピーネス・ヒル・幸田 14:00)



粗大ごみ・資源拠点回収カレンダー

7月	日	月	火	水	木	金	土	8月	日	月	火	水	木	金	土
				1	2	3	4								1
	5	6	7	8	9	10	11		2	3	4	5	6	7	8
	12	13	14	15	16	17	18		9	10	11	12	13	14	15
	19	20	21	22	23	24	25		16	17	18	19	20	21	22
	26	27	28	29	30	31			23/30	24/31	25	26	27	28	29



★粗大ごみは、受付で町内在住確認のため運転免許証などの身分証を提示していただきます。
 ■粗大ごみに出せないものもありますので、事前に環境課へお問い合わせください。 ■土・日曜日は混雑しますので、なるべく平日に搬入してください。
 ●粗大ごみ戸別収集電話受付日 ■申込先 夏目運輸(株)62-1371、中部保全(株)56-6161 ■1品につき粗大ごみ納付券(300円)が1枚必要です。
 □粗大ごみ収集日 ■場所 粗大ごみ集積処理場 ■受付時間 月~金:午前9時~正午 土:日:午前9時~正午、午後1時~3時
 ○資源拠点回収日 ■場所 坂崎小学校北駐車場、保健センター駐車場、粗大ごみ集積処理場 ■時間 午前9時~午後3時
 ■品目 紙類(新聞紙・チラシ・雑誌類、段ボール類、紙パック、ミックスペーパー)、古着類、アルミ缶、スチール缶、小型家電

第27回 幸田彦左まつり

7月25日(土)開催!
午後6時~9時 ※雨天の場合、翌日に延期

情報あらかると
は裏表紙から!

幸田町にゆかりのある庶民のヒーロー・彦左衛門。この彦左衛門を慕うまつりとして「幸田彦左まつり」は平成元年にスタートしました。「大久保彦左衛門」や、時代劇で知られる義理人情に厚い江戸っ子の魚屋さん「一心太助」に扮した皆さんが仮装行列をし、歩行者天国になった幸田駅前通りを練り歩きます。マーチング隊やサンバパレードなど仮装行列以外の催しもたくさん。夜店や各種アトラクションで幸田の夏を盛り上げます。

問合せ 彦左まつり実行委員会 (幸田町商工会) ☎62-0120

タイムスケジュール	
17:20	開会式 (中央公園)
18:00	荻谷小鼓笛隊などパレードスタート 子どもチアダンスなどの特設ステージなどイベントスタート (駅前会場)
18:05	幸田文化協会民謡踊りスタート
18:30	彦左仮装行列、国際交流サンバパレードスタート
19:45	彦左衛門セレモニー (駅前会場)

*パレードは、中央公園~駅前通り



◎まつり当日は、午後6時から9時まで、上図の区間で車両通行止めになります。
◎車は午後4時以降に上図のPに停めてください。

こうた産業まつり 『ステージイベント出演者募集!』

こうた産業まつりの野外ステージ出演者を募集します。バンド、ダンス、コントなどジャンルは問いません。出演希望者はこうた産業まつり実行委員会事務局までご連絡ください。

- と き** 11月22日 (日) 午前10時から
- と ころ** ハッピーネス・ヒル・幸田 屋外ステージ
- 出演時間** 1ステージ20分 (準備・撤収込み)
- 募集組数** 5組 (予定) *アマチュアに限ります。
- そのほか** 出演料はかかりません。
- 申込み** 当日のステージ概要がわかる資料をそろえて、7月31日 (金) 午後5時までに、産業振興課農業振興Gへお申し込みください。(申込書は事務局にあります)
*応募者多数時は、抽選となりますのでご了承ください。抽選については、各団体代表者による公開抽選とします。後日、代表者へ抽選の日程について改めてご連絡します。

問合せ 産業まつり実行委員会事務局
(産業振興課内、内線264)

文化講演会 金田一秀穂 『心地よい日本語』

わかりやすく、楽しく日本語を語る講師の姿をメディアで目にしたことがある人も多いはず。ぜひ、この機会に、『日本語』を楽しんでみませんか?

と き 9月12日 (土)
開場：午後1時30分
開演：午後2時

と ころ 町民会館さくらホール
演 題 心地よい日本語
講 師 金田一秀穂 氏 (国語学者)
主 催 幸田町、幸田町教育委員会
入 場 料 前売500円 (全席自由) *当日券は200円増 (前売券が完売した場合には、当日券の販売はありません)

チケット発売日
7月5日 (日) 午前9時~ 町民会館チケットセンター
*車イス席、手話通訳もあります。
*未就学のお子さまの入場はご遠慮ください。

問合せ 幸田町文化振興協会 ☎63-1111



発行☑愛知県幸田町 (毎月1日発行) 編集☑企画部企画政策課
〒444-0192 愛知県額田郡幸田町大字菱池字元林1番地1 ☎(0564) 62-1111 FAX (0564) 63-5139
ホームページ☑<http://www.town.kota.lg.jp/> Eメール☑kota@town.kota.lg.jp 町の花「つばき」
携帯電話用ホームページ☑<http://www.town.kota.aichi.jp/mobile.html> 町の木「やまざくら」



携帯用
QRコード

◎「広報こうた」7月号の印刷経費は1部約32.98円(税込)です。

広報こうたは、地球にやさしい
再生紙を使用しています。

