

広報

# まちだ

夢のある

心のかよう

活力あるまち

2015 1  
No.883



豊かな幸せ これからもずっと♪

## CONTENTS

共に学ぶ.....	8	情報は裏面から	
みんなの広場.....	10	まちの便利帖.....	37
まちかどフォトニュース.....	12	情報あらかると.....	35
		健康あらかると.....	29

## 特集 新成人と語る会



表紙の説明は10ページ



愛知県議会議員  
すずき ただし  
**鈴木 正**



幸田町長  
おおすか いっせい  
**大須賀 一誠**



新年あけましておめでとございます。町民の皆さまには、輝かしい新年をお迎えることと心からお慶び申し上げます。

昨年、額田郡幸田町と幡豆郡豊坂村が合併し60周年を迎えた記念すべき年でありました。その節目の年に、一年間を通じて多彩な記念行事を催し、皆さまとともに祝うことができましたことを本当にうれしく思います。特に、「NHKのご自慢」では、本町の特産「筆柿」を全国に広め、活力あふれるまち幸田を発信できたと思います。また、将来を担う子どもたちが郷土に愛着と誇りをもち健やかに成長することを願い、記念ソング「はっぴーらんど」作曲し、記念式典で発表することができました。これからもずっと♪歌い継がれることを期待しております。

昨年3月に島原藩主深溝松平家墓所が国指定史跡となり、10月には「松平家歴史ゆかりのサミットin島原」が開催され、本町と島原市、福知山市、豊後高田市の4市町で歴史と文化の交流促進の決意を確認してまいりました。今後、さらなる交流を深めてまいります。

また、昨年は町内の子どもたちが大活躍

新年あけましておめでとございます。町民の皆さまにおかれましては、健やかに初春を迎えられたこととお慶び申し上げます。

昨年は、町村合併60周年の記念すべき年となり、町内各地でさまざまな記念行事が開催され、「夢のある心のかよふ活力あるまち」幸田町を町内外に発信できたものと確信しているところであります。

さて、わが国の経済状況は、相変わらず先行き不透明であり、町民の皆さんが景気

した年でもありました。「社会を明るくする運動の作文コンテスト」、「ものづくり創造コンテスト」、「新俳句コンテスト」などでたくさんの方々の素晴らしい賞を受賞されたことは、町としても大変誇らしく思います。

昨年が町にとって節目の年でありましたように、わたし自身、町長2期目のスタートの年となり、町政を預かる責任の重さにあらためて身の引き締まる思いであります。諸先輩方により創りあげられた「幸せなまち、幸田町」を、より一層元氣なまち、安心して暮らせるまちを目指し全力で取り組んでまいります。

本年は、第5次幸田町総合計画の最終年であるとともに新たな第6次総合計画をまとめ上げる年であります。本町の喫緊の課題は、災害対策です。昨年の広島市の土砂災害や長野県北部地震などを教訓に菱池遊水地の整備やため池の耐震化など治水対策に積極的に取り組んでまいります。また、昨年各所に設置しました防犯カメラが犯罪を許さない町民の眼として犯罪の抑止に繋がっています。地域防犯ボランティアの皆さんと共に安全で安心なまちづくりに努めてまいります。また、東海道本線3駅、名

回復を実感するには、まだまだ時間を要するものと感じております。

さらに、昨年は、広島県における豪雨による土砂災害や御嶽山の噴火など、自然災害による多数の尊い人命が失われたことは記憶に新しく、自然の脅威を痛感させられるものであります。

本町においても、緑豊かな自然を残しつつ、皆さんが安心して暮らすことができるまちの実現に向け、防災・減災対策に取り組むことが重要な課題と感じております。

豊道路をはじめとする幹線道路、世界のものづくりを牽引する西三河などの産業立地の優位性を最大限に活用し、「新産業の創生」と「産学金学官連携、企業間連携」により新産業の誘致や人づくりに戦略的に取り組んでまいります。

人口急減と超高齢化が叫ばれる中、国立社会保障・人口問題研究所の分析では、本町は2040年においても子供を産み育てる若年女性が増加する数少ない都市として紹介されています。しかしながら、確実に人口減少と高齢化社会の波は本町にも押し寄せてきます。このため、まちの魅力にさらに磨きをかけるため幹線道路の整備、土地区画整理による市街地整備、企業誘致による雇用の確保。そして、子どもたちが健やかに成長し安心して子育てできる交流と居場所づくり、高齢者が生きがいを持ち、健康で安心して暮らせるまちづくりに取り組んでまいります。

結びに、新しい年が皆さまにとりまして、幸多き年となりますようお祈り申し上げます。新年のあいさつとさせていただきます。

また、今後、急速に進むであろう高齢化社会に伴う社会保障問題や不透明な景気を背景に頻発する犯罪の防止など解決すべき課題は山積しております。

こうした厳しい状況の中で新年を迎えましたが、数々の難局を乗り越えた先には、明るい未来が待っていると確信しております。

本年が、皆さまにとりまして一層輝かしい年となりますよう、心からお祈り申し上げます。

# 幸田町 × 新成人



新しい年の幕開けです。男女18人の新成人の皆さんにお集まりいただき、大須賀町長・小野教育長にこれからの幸田町に求めることや自分の将来像などを語っていただきました。（新成人と語る会は今回で15回目です。）なお、内容は要約してあります。 本文：敬称略

問合せ 企画政策課広報広聴G（内線334）

聞かされた町長と教育長さん

## 私たちの夢、 幸田町に求めること

**町長**…順にお話しをお聞かせください。

**福家**…小学校に部活動がないので、習い事をやりますが、その習い事も中学校に行くとも部活動の中になくて続けられないという状況です。小学校と中学校を連携させる事で続けられるし、幸田町全体の部活動の成績をあげる事にもつながると思うので、小学校に部活があればいいなと思います。

**町長**…先生は1日授業をして翌日の準備をしないではいけません。その中で、部活動を入れると先生により負担がかかってしまいます。クラブチームに入るのも一つですし、会社を定年した団塊世代の中で、企業でスポーツをしていた人に指導をお願いする方法も考えられると思います。様々な問題はあるので、相対的に考えて検討していこうと思っています。

**星野**…車を使う機会が多いので、道路状況がもう少し便利になるといいなと思っています。23号バイパスが整備されてきていますが、また2車線なので渋滞がひどいので、駅前道路を広げるようですが、まだ時間がかかるのですか。

**町長**…23号バイパスは、西尾市長と大手企業の人たちと国土交通省へ4車線化したいと陳情をしていますので、時間の問題です。全部つながると浜松から名古屋まで1時間ちょっとで行けるようになります。幸田駅前には、区画整理をやっていて、幸田駅前からマクドナルドまで広げる予定です。

**杉浦**…養護教諭の勉強をしている関係で、学校と地域の病院の連携が大切だとわかりました。また、保健センターの持っている住民の健康状態を小中学校の子ども達に知ってもらい、自分の健康に関心を持ち学習できる機会があるといいと思います。

**教育長**…幼稚園・保育園・小学校・中学校・高校と子ども達はつながっています。保健センターは子どもが生まれてからの情報を持っているから、保育園・幼稚園・小学校が連携して早く手を打てば、発達障害の子ども達が必要な不応がなく、うまく溶け込んでいけると思うので、システムを整えていく必要があるなと思っています。

**金子**…幸田駅東側の駐輪場を利用しています。屋根が一部にしかないのが全体に屋根をつけて欲しいのと、夜、暗いので電気をつけてもらえると嬉しいですね。

**町長**…駅前全体の区画整理をやっている、駐輪場や交番も含めて整備し



小澤 あんな 杏奈 さん



金子 ひかり 陽加里 さん



杉浦 なるみ 成美 さん



星野 りょうほ 史亮 さん



福家 としき 俊輝 さん

ていく計画です。これは総合計画にも入れていますので、もう少し辛抱してください。

**小澤**…畜産で働いていますが、畜産業という匂いも強くて作業も大変で衛生的に汚いというイメージだと思います。小中学校の頃から少しずつ地域の農業や畜産業を体験という形で学ぶ機会を作ると、子ども達が少しでも興味を持ってくれると思うので、小中学校でそういう取り組みをして欲しいと思います。

**教育長**…今は、カリキュラムがあるわけではなくて、大卒があり先生が自分の得意なことをやっているというわけではないです。ありがたいことに、幸田町は協力してくれる人がいるので、体験をやっていただけるころだと思っています。

**左右田**…内科や整形外科の診療所が豊坂学区にないので、できれば豊坂学区に診療所等の建設をお願いしたいなと思います。

**町長**…これは私のマネIFESTに入っています。まず作りたいのは内科医なのでいろんなところをお願いをしています。かかりつけの医者は絶対必要で、そこから二次病院に行くということになるのです。

**高須**…相見駅周辺に居酒屋を作ると蒲郡駅や岡崎駅になるので、相見駅にできたなら幸田町の人も行きやすい

### 特集 新成人と語る会

と思います。

**町長**…幸田駅付近にもそういうものを作ろうと考えています。軽く一杯やって電車に乗って帰る人に、飲む機会を設けてコミュニケーションを図れるようにしたいと思っています。是非、そういうのはまちづくりに必要なので計画に入れておきます。

**鈴木**…相見駅周辺にボーリングや映画などの遊ぶ所ができたらいなと思います。

**町長**…居酒屋や遊ぶ所が結びつく事が町になるのだと思っていますので、総合計画に若い人が遊べる所を作って欲しいと入れます。

**伊藤**…今、三ヶ根駅が改修工事をしているので、そういう情報など近況をホームページで見られるようにして、今、まちではこういう事をやっているんだとわかったらいいなと思います。

**町長**…今は、パソコンやスマートフォンで情報を得ているから、そういうものですぐに情報を見られるようにしないといけないと思っています。対応しますので少し待っていてください。

**齋藤**…実習で里保育園に行き、自然に囲まれていてすごくいいなと思いました。そういう自然があると子ども達も自然や虫に触れ合えるので、開発することも大切ですが自然を残してもらいたいと思いました。



山本 ひろゆき 晃寛 さん



竹内 けんすけ 健祐 さん



永田 りょうき 椋 さん



鋤柄 えりか 英里香 さん



ざいとう まゆこ  
**齋藤万由子**さん



いとう あやか  
**伊藤綾香**さん



すずき てるひさ  
**鈴木皓久**さん



たかすけ りょうすけ  
**高須亮佑**さん



そうだ けんご  
**左右田賢伍**さん

**町長**…里保育園は町内で一番自然がある保育園です。小さな保育園ですが、保育園を中心に福祉センター、里山、鎮守の森、池、公園、深溝運動公園、そして本光寺があります。なので、あそこ一帯をのんびり生活できるような地域にしたいと考えています。今あるものを何とか活かしていこうと思っています。

**鋤柄**…近所や友達に外国人がいるのですが、地域との結びつきがありません。外国人は今後も増えていくと思うので、外国人が増えた時の教育や外国人の受け入れ方を考えていかないといけないと思っています。

**教育長**…ポルトガル語の通訳を町で1人雇っています。でも、1人なので学校を順番に回って、ポルトガル語で相談し、徐々に日本語に慣れていくようにしています。彼らが、願う進路に行けないという事は避けたいと思っています。これからの問題だと考えています。

**永田**…自分も里保育園に実習に行き、散歩で沢渡公園に行きました。公園の遊具が古くて、子ども達が乗って危ない滑り台もあつたりしたので遊具を新しくして欲しいなと思います。トイレも汚かったです。

**竹内**…相見駅の噴水のところのトイレがウォシュレットではないので、

ウォシュレットにして欲しいです。  
**町長**…今は、洋式だけではダメでウォシュレットがついてないとダメなのです。学校もそうだけど昔ながらのトイレは入らないらしいです。とりあえず確認します。学校のトイレは臭いとか管が古くなってきて匂いが出るとかで、徐々に変えています。

**山本**…教員免許を取るための介護体験でデイサービスに5日間行ってきました。施設に楽しみにしてきて人と仕方なく来る人がいるので、双方のニーズに配慮されるように介護の施設を増やしたり、頼りたくない人のために安心して住めるまちづくりを目指してもらいたいなと思います。

**町長**…深溝に3つめの特別養護老人ホームができます。家族の事情により入居者全員が望んで入るわけではないと思います。人間は自分の生まれたところで最期を迎えたいというのが本音だと思っていますが、そんな甘い考えではいけないというのが、現実だと思っています。北欧では、高い税金を払い、老後は国が全部見てくれるという社会ができています。日本はまだそういう社会ではないので、在宅ケアと介護施設の利用をうまく使い分けないと介護する人が大変です。

**太田**…坂崎保育園に実習に行きました。坂崎の「幸田の杜」の子ども達



ひらいわ ともや  
**平岩朋也**さん

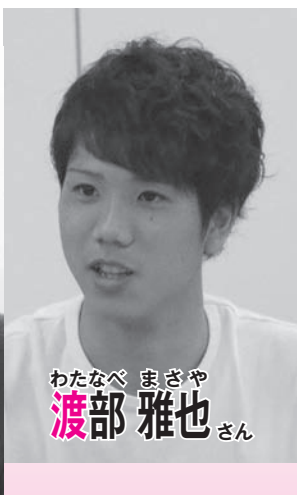

わたなべ まさや  
**渡部雅也**さん



くわこ ひろの  
**桑子裕乃**さん



おおた ようこ  
**太田陽子**さん



が多くて思ったのですが、その地域に住んでいる人と比べ地域のつながりが薄いので、安心して子育てができる支援、地域とつながりが持てるような機会があるといい環境になるんじゃないかなって思いました。

**教育長**…「幸田の杜」は、坂崎区長さんたちが心配され、上手くやっていけるように計画されたので、保育園や学校の行事には協力的に参加されるそうです。しかし、地元の地区に如何に溶け込んでいくかは双方が努力しないと孤立してしまうおそれもあり、心配しています。

**桑子**…町民プールが好きでよく行きますが、冬は中の競泳用と子供用のプールだけなのに、夏と冬で料金は同じだから冬にも来てもらえるような対策というが、イベントがあるといいなと感じました。

**町長**…町民プール利用料金は500円で、2階のフィットネスも使えます。町民プールは岡崎や蒲郡からも来ていて、大いに活用していただいているだけでもいいかなって思っています。町民プールの冬場は、今のところ辛抱してください。

**渡部**…大学で英語を勉強していて、大学の留学制度を使っている人が多いいのですが、市町村の留学制度で助成金を出してくれるところがあるようです。幸田町には留学制度はないようなのですが、あったらいいなと思いました。

**町長**…残念ながら幸田町には留学制度はないです。勉強するための留学にお金を出すことはとても良い事だと思います。しかし、そのお金で留学した人がどのような効果を出すかなど、町民に理解してもらえないよう



## 特集 新成人と語る会

なお金の使い方をしなければいけないので難しいところです。

**平若**…来年、弟が中学校に入学するのですが、最近ニュースを見るとSNSなどでいじめ問題があるので、幸田町はどういう考えをしているのか、どういう対応をしているかが知りたいです。

**教育長**…いじめは本当に心配しています。6小学校、3中学校のどの学校でも起こり得ると思っっています。いじめは先生に隠れて行われるので、スクールカウンセラーにも学

校を回ってもらい、見つめる努力はしていますし、担任も何度も面談しています。そして、学期終りには無記名アンケートをしています。いくつか手は打っています。

**町長**…皆さんから幸田町をよりよいまちにしたいという思いが伝わってきました。貴重なご意見をいただきありがとうございます。総合計画にも皆さんの意見を反映させたいと思います。本日はありがとうございました。

## 第67回 幸田町成人式

★と き 平成27年1月12日(祝)  
 ★受付 午前9時30分  
 ★開式 午前10時  
 ★ところ 町民会館さくらホール  
 新成人データ (平成26年12月現在)  
 男性208人 女性214人 合計422人



▲昨年の成人式の様子

# みんなでつないだ幸田町のたすき

# 幸田新聞

## 愛知万博駅伝 第6位 町村の部



1区 松浦 歩美さん (写真中央) 中学生女子A 2.7km



4区 宮川 佳子さん 中学生女子B 2.9km



3区 浦山 妃菜さん 小学生女子 1.2km



2区 米津 昌哉くん 中学生男子A 3.3km

12月6日に長久手市の愛・地球博記念公園で開催された「愛知万博メモリアル・第9回愛知県市町村対抗駅伝大会」において、幸田町が第6位という成績を収めました。

当日は、雪やみぞれが降る悪天候で、足元がすべりやすいなど、あいにくのコンディションでしたが、この日を目指して練習を重ねてきた選手たちは、11区間全長32・9kmのコースを全力疾走し、1本のたすきをゴールまで繋ぎました。



6区 稲葉 晃弘くん (左) 小学生男子 1.4km  
5区 坂下 歩夢くん (右) 中学生男子B 3.3km



7区 平田 誠さん 40歳以上 3.2km



幸田町選手団のみなさん (ボランティアスタッフ含む)

## 県内から54の市町村が参加



11区 平岩 篤弥さん 一般男子 4.0km

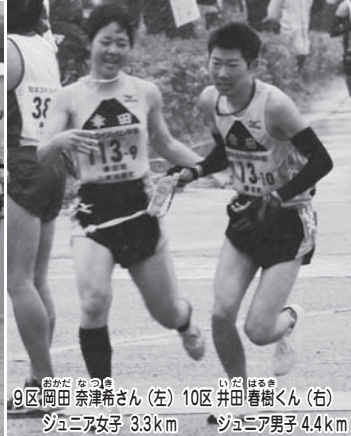

9区 岡田 奈津希さん (左) シュニア女子 3.3km  
10区 井田 春樹くん (右) シュニア男子 4.4km



8区 鈴木 千恵さん 一般女子 3.2km

町村の部	
1	東浦町
2	阿久比町
3	東郷町
4	大口町
5	美浜町
6	幸田町

市の部	
1	豊田市
2	岡崎市
3	名古屋市
4	豊橋市
5	田原市
6	豊川市

# 共に学ぶ



## 学校へ行こう

中央小

校長 天野 広子

全校児童数 501人

男子:246人 女子:255人

問合せ ☎62-8050

### 創立三十五周年を迎えて

本年度は、中央小創立三十五周年を迎えています。本校の校章・校訓に込められた願いや、本校の卒業生たちが大切に守り育ててきた3つの宝「あいさつ・そうじ・ランニング」の由来について改めて確認し、いっそう光り輝くように磨いています。



### 地域連携協議会と

### 学校支援ボランティア

本校はこれまで地域に根ざした教育活動に取り組んできましたが、学校・家庭・地域の連携をいっそう図っていくために地域連携協議会を立ち上げました。地域や保護者の代表の方と話し合い、地域と一体となって子どもたちを育てています。

また、児童に農作物の栽培方法を教えていただいたり、登下校の見守りをしたりしていただける方を学校支援ボランティアとして募集をしました。約70名の方々がボランティアとして、農業講師や読み聞かせ、クラブ講師など様々な形で学校の教育活動に関わってくださいています。



▲家族でクリーン活動に参加

### 地域との相互交流を

本年度は、地域からの学びを一步深めて、地域行事に参加したり、地域に貢献したりする学習や活動に積極的に取り組んでいます。

町民総クリーン運動や地区の防災訓練への参加を学校でも呼びかけ、児童が地域住民の一人としての自覚がもてるようにしています。また、各学年の学習や活動でも地域から学ぶだけでなく、地域にはたらきかける活動を大切にしています。

三年生は、地域のお祭りについて学習する中でお祭りに参加し、伝統を守る大切さを感じました。六年生は地域に出かけ、学区の高齢者と一緒にゲームやグラウンドゴルフをしたり、公園の清掃活動をしたりしました。



▲お祭りについて調べる児童たち

地域との相互交流を始めて、児童は地域の方々への感謝の気持ちと、自分たちも地域のために活動したいという気持ちをもつようになりました。また、地域の方々も児童によりいっそうの愛着をもって接してくださるようになっていきます。

これからも、家庭や地域と協力し合って、ふるさと「中央」を愛する子どもたちを育てていきたいと考えています。



「中庭を描く」  
【木版画】



2年1組  
高谷 実来 さん

先生から 一点透視図法で、中庭の奥行きや広がりをもよく表現しています。また、明暗のコントラストをはっきりと描くことができました。



「技術棟を描く」  
【木版画】



2年1組  
岩崎 海渡 くん

先生から 一点透視図法で、校舎の遠近感をうまく表現しています。玄関・校舎・山をうまく画面上に構成することができました。





『食べ物の大切さ』

職場体験実施日：平成26年6月11日・12日・13日



幸田中 2年  
さとう まなえ  
佐藤 愛恵 さん

私は職場体験を通して、仕事のやりがいを学びました。私は三日間、農家でお世話になり、いちごや梨の栽培のお手伝いをさせていただきました。一日目は、いちごをクラウンと呼ばれる部分から切り取る作業を主に行いました。ハウスの中には六千株以上も植えられていると知り、とても驚きました。切るには力があるので、すべて切り取ると思うと根気のいる作業でした。いちごを切り取った後は、マルチシートを止めてある針金を抜いていき、最後にこなでん（燻蒸器）を回収し、作業を終えました。ハウスの中はとても暑く、さらに力仕事が多く、思っていた以上に重労働でした。

二日目と三日目には、梨農家で働かせていただきました。梨に虫がつかないようにするためと、保温のために袋をかぶせるという仕事でした。この日、私たちが袋をかぶせた梨は、幸水という梨でした。平岩さんの家では、幸水と豊水の二種類を育てており、どちらの種類かを見極めるのはとても難しかったです。この作業で一番気を付けなさいといけなのは、黒星病の梨を間引くことです。黒星病になつてしまった梨は商品としては扱えません。だから、袋をかぶせる際に一つ一つチェックをしなければいけません。ていねいに行う作業だったので、集中力が大切だと思いました。

終わるようなものではないので、とても大変な仕事でした。しかし、農作業をさせていただき、こういう仕事をされる方がいるからこそ、私たちがおいしく野菜や果物を食べられるのだと改めて思いました。だから、この職場体験でこれから出荷を迎える梨の作業をした時に、自分が作ったものがお客さんに届き、「おいしい」と言って食べてもらえたらとてもうれしいことだと思つたし、やりがいを実感できると思いました。これからは今まで以上に食べ物を大事にし、そして買い物に行つたときには幸田町で作られているものを買うことができたらいいと思います。

町民会館・図書館・町民プール  
**ハッピネス情報**  
ハッピネス・ヒル・幸田  
ホームページ  
<http://www.happiness.kota.aichi.jp/>

郷土史講座（全2回連続講座）

- 第1回 「島原藩主深溝松平家と災害対応」  
日時：2月4日(水) 午前10時～11時30分  
講師：神取 龍生 氏（幸田町教育委員会生涯学習課）
- 第2回 「馬にまつわる民俗～飾り馬（オマント祭り）～」  
日時：2月18日(水) 午前10時～11時30分  
講師：野本 欣也 氏（岡崎むかし館主任専門員）
- 【会場】 図書館2階 学習閲覧室 【対象】 どなたでも  
【定員】 36人 \*先着順 【受講料】 500円(2回分)  
【申込み】 1月10日(土)午前9時よりカウンター、または電話で受け付けします。☎63-0001



この本読みました

サッカーキッズ物語 1

ヨアヒム・マザネック/作 ポプラ社



荻谷小 6年  
みうら だいき  
三浦 大輝 くん

レオンとマーロンが足を痛めてしまったとき、仲間のためにがんばろうと思ったこと、仲間も2人をはげましたことに感動しました。ぼくもバレーをやっているので、チームの仲間と支え合いながらがんばろうと思いました。

1・2月の休館日 (1/16～2/15)  
町民会館(☎63-1111) 1/19(月)、1/26(月)、2/2(月)、2/9(月)  
図書館(☎63-0001) 1/19(月)、1/26(月)、1/30(金)、2/2(月)、2/9(月)  
町民プール(☎56-8111) 1/19(月)、1/26(月)、2/2(月)、2/9(月)



幸田の大舞を春の空を舞う、大舞の幸田の大舞です。

今月の表紙は1月11日のこうした風揚げまつりで、坂崎区が揚げる予定の大風です。この日は大会に向けて、試

## 今月の表紙

# みんなの 広場

皆さんからのお便りをお待ちしています

〒444-0192 菱池字元林1-1 幸田町役場企画政策課広報広聴G  
E-mail:kikakujo@town.kota.lg.jp ☎62-1111 (内線334)  
FAX63-5139

## こうたの民話

### 六条くらんど

むかし、源氏と平家が、くりから峠や一の谷で激しく戦っていたころ、ごとは天皇は天皇の位をつちみかど天皇にゆずられ、出家して上皇となられました。

このごとは上皇の身近に仕えていたくげさんの一人に、藤原のあそん六条くらんどという、とても身分の高い方がみえました。あるとき、とてもささいなことで上皇のごきげんをそこね、都をあとにしなければならなくなりました。そこで、この辺り相見の庄を治めていた小笠原という殿様のもとに、身をよせられました。

京の都は、源氏と平家の争いによって、家は焼け落ち街は荒らされ、見るかげもなくなっていました。それにくらべて、ここ大草の里は、争いもなく平和でのんびりとした暮らしの日々が続いていました。都から来られた六条くらんどさんにとって、さぞ心休まるどころだったことでしょう。

けれど、大草の里は平和だったといえ、なにしろ草深いなかのことで。しばらくすると、くら

んどさんは、あの華やかだった都での暮らしを思い出し、ふっとため息をつかれるようになりました。そんな時、「馬を引け、気晴らしじゃ。」と馬に乗って、よく散歩にでられました。

ある日のことです。いつものように馬に乗って、里のはずれにさしかかれたとき、何かに驚いた馬が、ヒーンとさお立ちになってしまいました。くらんどさんは馬から振り落とされ、打ちどころも悪く、あえなく帰らぬ人となってしまいました。

その後、里の人たちが、馬に乗ってここにやってくると、よく落馬するようになりました。「これは六条くらんどさんのたたりじゃないか。」

「たたりをしずめるために、くらんどさんをお祭りしなくては…。」そう思った里の人たちは、ここに小さなお社を建て、くらんどさんの魂をなぐさめました。

これが、今はなくなりましたが、大草の「穴じょうさん」です。

## みんなの作品展!

平成26年度 幸田文化協会秋の文化祭からのセレクトです

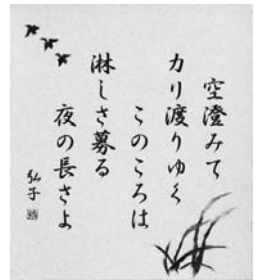

たにざわひろこ  
谷澤弘子 さん

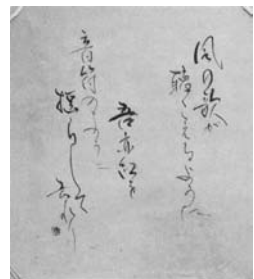

やまぐちかつこ  
山口勝子 さん

皆さんの作品を募集します。応募方法は、はがき裏書きもしくは作品を写真に撮りタイトルと作者名(ペンネーム可)をご記入のうえ、企画政策課広報広聴Gまでお送りください(デジカメ写真の場合はメールで。)

## 「たいがいたいがい」

「たいがいたいがい」

1月11日、きょうは風揚げまつり。待ちに待った大風の出番です。みんな力を合わせ、さあ綱を引きます……

「まー、てーはなうてーいーぞー」  
「あかんで、まっと引つ張らにゃー。誰だー、たいがいたいがい、い言うは」

「もつ手を放していいぞー」  
「だめだよ、もつと引つ張らないと。誰だ、でたらめ言うのは」  
という意味です。

この「たいがいたいがい」は、「大概」を繰り返したものです。「大概」とは、一般に「おおむね。おおよそ。おおかた」の意味ですが、「たいがいたいがい」と言つと「いい加減。適当。でたらめ」など、なぜか悪い意味になってしまいます。

そこで、「大概」の確率を70%だとすると、「たいがいたいがい」は、「大概」の2乗ですので、70%×70%＝49%。よって「でたらめ」となるのですが、もとより、計算式で答えが出せるようなことではありません。

この「たいがいたいがい」が転じて、「たいげーたいげー」ともこの地方では言います。これがさらに転じると「てーげーてーげー」、沖繩の代表的な方言の一つですが、これも本を正せば、「たいがいたいがい」なのです。

(文・つゆみ)



# 青春トークリレー

△△第262走者△△

すがわら あすか  
**菅原 明日華** さん

野場区在住 21歳 社会人  
血液型 A型 身長 146cm  
好きなタイプ 秘密  
好きな芸能人 細美 武士

あけましておめでとうございます。私は4月から社会人になりました。まだまだ未熟で失敗も多いですが、自分の仕事に責任を持って一生懸命頑張っていきたいと思います。休日は友人と買い物をしたり、音楽鑑賞をしています。最近ではベースを弾き始め、新たな趣味に夢中になっています。今年の目標は、ライブにたくさん行くこと、習い事を始めること、そして、両親を旅行に連れて行くことです。

私の住む幸田町は自然豊かで、夜はとても星がきれいに見える素敵な町です。これからも幸田町の良さを大切にしつつ、さらに発展していくことを楽しみにしています。



## はろーキッズ

掲載写真を印刷してプレゼント。  
希望者は企画政策課まで。



### わんぱくだより

「某月某日」  
「幸田保育園」

### 「育ちよう科学の目」



父母の会主催で「サイエンスショー」を見る機会を得ましたが、毎回びつくりさせられます。大きな黒いビニール袋にドライヤーの熱風を入れるとたちまち大きなシンバイザメに変身し、空中に浮かぶと「おー！」と、大きな歓声があがりました。また、大きな段ボール箱から、丸い空気砲が飛び出し、向かってくるとつい身体をのけ反ったりして

園内でも不思議体験をしました。園で採れた小さいトウモロコシを乾燥させて、そのトウモロコシをフライパンで炒ると、あら不思議、ポップコーンができましたよ。最近ではゲームに夢中になる子が多いけれど、



いました。

ど、身近な物を使って色々な科学実験を体験できる機会があるといいなと思います。こんな時こそお父さんの出番です。お子さんと不思議体験をしてみませんか？



わーすごい！  
ポップコーンだ！

▼新年あけましておめでとうございます。今年も一年よろしくお願ひ致します。  
「二年の計は元旦にあり」ということで、新しい年を迎えて心機一転、みなさんはどんな目標を立てましたか？私は先日、人間ドックの結果説明で、お医者さまから「そろそろ本気で考えてください」と最後の通告をいただきました。何かということ、「これ以上体重を増やさないこと……」です。食事に気を付けながら、運動に励みたいと思います(汗)  
そんな私ですが、行ってきました愛知万博メモリアル駅伝。今月号の7ページで幸田町代表選手の様子をご紹介しています。ちなみに、会場内では各市町の物産展が開催され、B級グルメもあり、駅伝にあまり興味のない人でも楽しめるイベントになっていました。私も3年後に40代、幸田町代表の座を目指して今日から走り始めます。  
そんな私にもってこいのイベントが1月25日に開催される新春駅伝・ファミリースヨキング大会。みなさんエントリーしましたか？駅伝の部では真剣勝負が、シヨキングの部は名前の通り家族で参加して楽しんでいただけるとの大会になっています。大会当日は交通規制でみなさまにご迷惑をおかけしますがご協力をお願い致します。沿道で走る選手たちに温かい声援を送ってくださいね。(K)

## ちよと編集者のひびく

# まちがと

## 幸 田町を知ろう！

外国籍住民まちを知るツアー 10/19

まちを知るツアーが開催され、幸田町在住在勤の外国籍住民をはじめ35人が参加しました。国籍や民族の違いにかかわらず、すべての人が共に安全安心に生活を送れるように、郷土資料館・消防署・道の駅「筆柿の里・幸田」等をバスでまわり見学しました。町内に住んでいても、どこにどんな施設があるかを知らない人も多く、「とてもいい経験をした」と好評でした。



▲郷土資料館で飛行機と記念撮影



▲消防署の車両の説明を熱心に聞く参加者

## 感 じるままに演じてみよう！ 演劇宅配事業 in 深溝小学校 11/7

幸田文化振興協会が行う演劇宅配事業が今年も町内6小学校で行われました。講師として、音楽座ミュージカルの俳優3人が深溝小学校を訪れました。「演じるときに頭で考えると、思い切った演技ができないから、感じるままに演じてみよう」との指導を受け、児童たちも徐々に大きな声、思い切りのいい動きができるようになりました。



▲講師の音楽座ミュージカルの3人



▲ノリノリでダンスレッスン

## 新 種の発見に挑戦！

自然観察会 11/8

秋の自然観察会で豊田市にある自然観察の森を訪れました。植物をよ〜く観察すると見えてくる細かな特徴について説明を受けながら森を散策、また葉っぱの下や土の中に隠れている虫たちにも目を向けて、新たな発見を親子で楽しみました。



▲講師の説明を聞く参加者



▲ルーペでのぞくと何が見えるかな？

身近な情報を広報へ

## 実験を楽しみました！

ソニーものづくり教室 11/8

小学校高学年を対象にしたソニーものづくり教室が、ソニーイーエムシーエス幸田サイトで行われました。12回目の今回は『光をテーマにした実験工作』。集まった37人はLEDライトの製作を通じて光の特性を学ぶとともに、はんだ付けにも挑戦し、完成したライトで空中に絵や文字を描きピカピカ写真を創りました。



▲LEDライト完成！



▲立体感のある海中を表現

## 文化の祭典！

幸田文化協会 秋の文化祭 11/8,9

秋の文化の祭典、幸田文化協会の文化祭が町民会館と図書館ギャラリーで開催されました。さくらホールでは加盟団体による発表会が行われたほか、あじさいホールや図書館ギャラリーなどでは作品の展示が行われ、約2,800人が訪れて鑑賞を楽しみました。



▲ホールで行われたステージ発表の様子



▲各種団体による作品展示

## 楽しい遊具がいっぱい！

相見地区公園イベント2014遊具であそんでビンゴ！ 11/9

相見地区の公園が完成したことをお祝いするイベントとして、9つの公園でゲームを楽しみながらスタンプラリーでまわる、遊具であそんでビンゴ！が行われました。当日は雨模様でしたが、親子連れを中心にたくさん参加があり、ピカピカの公園で楽しみました。



▲スタンプラリーをして公園めぐり



▲完成した公園の芝生でグラウンド・ゴルフ

# フォトニュース

広報直通ダイヤル(63) 5132  
FAX(63) 5139  
E-mail:kikakujo@town.kota.lg.jp

# まちがと

## みんなで火の用心！！

防火パレード 11/9

秋の全国火災予防運動の一環として、消防団と小学生による防火パレードが実施されました。消防車から「火の用心！」と児童の元気な声で火災予防を呼びかけ、町内を回りました。



▲パレードに出動！



▲参加者全員で記念撮影♪

## 出動に備えて

消防団出動訓練 11/9

消防団出動訓練が「久保田農村広場」で実施されました。消防車数台が連携し、遠くの火点までホースをつなぎ消火訓練を実施。団員らは火災時の動きを再確認するとともに、空気の乾燥する季節に向け気を引き締めていました。



▲想定された火点にむけて放水

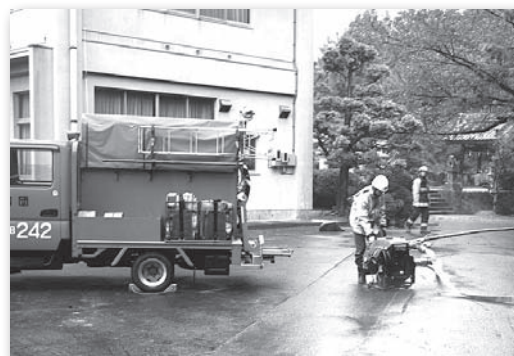

▲可搬ポンプを利用して中継

## 健康への道も一歩から

町村合併60周年記念・健康の町推進 2014こうた健康福祉まつり 11/16

ハピネス・ヒル・幸田で、2014こうた健康福祉まつりが行われました。メインイベントとして健康ウォーキングが行われ、不動ヶ滝園地までの約6kmを参加者150人で歩きました。

また、図書館ギャラリーでは体脂肪測定などの健康チェックや介護予防クイズ、高齢者疑似体験などが行われました。



▲みんなでウォーキングに出発！



▲図書館ギャラリーで健康チェックを実施

身近な情報を広報へ

## 全力でプレー！

第16回幸田ソフトボールジュニア大会 11/23,30

5年生を中心にした新チームで行われる、幸田町ソフトボール協会主催の幸田ソフトボールジュニア大会が、とほね運動場で2日間に渡り開催されました。全力でプレーする子どもたちに、応援に来た家族や友達から熱い声援が送られていました。

大会で入賞したチームを26ページで紹介していますので、ご覧ください。



▲一球一球が真剣勝負！



▲白熱したプレーが繰り広げられました

## 葉ボタンとパンジーが駅前を彩ります

町村合併60周年記念事業「Flower to a station」 in 幸田駅 11/26

幸田町町村合併60周年記念事業として、幸田駅前に幸田町手をつなぐ育成会が花植えを行いました。葉ボタン300株とパンジー420株が用意され、駅前の花壇を美しく彩りました。駅にお立ち寄りの際には、ぜひ探してみてください。



▲花植えの様子



▲きれいに葉ボタンが並びました

## お祝いと感謝の気持ち！

町村合併60周年記念事業幸田町社会福祉大会 11/27

町民会館つばきホールで、平成26年度幸田町社会福祉大会が開催されました。社会福祉に貢献された皆さんの顕彰や、白寿・米寿・ダイヤモンド婚・金婚を迎えられた皆さんのお祝いをしました。また、中央小6年の乾 満帆さん、南部中3年の齋藤好香さんの福祉に関する体験発表も行われました。



▲表彰の様子



▲体験発表を行った乾さん(左)と齋藤さん(右)

まちがと  
フォト  
ニュース

広報直通ダイヤル(63) 5132  
FAX(63) 5139  
E-mail:kikakujo@town.kota.lg.jp

## 投票所

投票所は、投票区により異なります。詳しくは、下表及び入場券にてご確認ください。

第1投票所	坂崎小学校 特別教室棟 長嶺・久保田・坂崎	第6投票所	荻谷小学校 体育館 荻・芦谷・幸田・桜坂
第2投票所	幸田小学校 北校舎 1階会議室 大草・高力	第7投票所	深溝小学校 体育館 里・市場・海谷・逆川
第3投票所	障害者地域活動支援センター 鷺田・新田	第8投票所	高齢者ふれあいプラザ 六栗・上六栗・桐山
第4投票所	菱池保育園 遊戯室 岩堀	第9投票所	豊坂小学校 体育館 野場・永野・須美
第5投票所	中央小学校 体育館 横落		

## 郵便などによる不在者投票

体が不自由で投票所にいけない人は、自宅等において投票用紙に記載し、郵便などにより選挙管理委員会に送付いただくことにより投票することができる制度があります。

この制度の対象者は、身体障害者手帳や戦傷病者手帳をお持ちの人で障害の程度の重い人、または介護保険被保険証の区分が要介護5である人に認められています。希望される方は、選挙管理委員会にお問い合わせください。

## 明るい選挙の寄附禁止のルール

政治家が選挙区内の人に、お金や物を贈ることや、有権者が政治家に寄附を求めることは、法律で禁止されています。

寄附禁止のルールを守って明るい選挙を実現しましょう。

例えば、こんな行為が寄附禁止の対象になります！



- ①政治家の寄附禁止
- ②寄附の勧誘・要求の禁止
- ③後援団体の寄附の禁止
- ④挨拶状の禁止
- ⑤有料広告の禁止



\*ここでいう政治家とは現に公職にある人に加え、候補者や候補者になろうとする人も含まれます。

## 今後行われる選挙の日程について

愛知県議会議員選挙：4月3日告示 4月12日投開票

幸田町議会議員選挙：4月21日告示 4月26日投開票

\*詳細については、広報こうた3月号でお知らせします。

問合せ 幸田町選挙管理委員会（総務課内）内線 361



# 愛知県知事選挙が執行されます

## 投票日時 2月1日(日) 午前7時～午後8時

2月1日(日)は、2月14日任期満了による愛知県知事選挙の投票日です。皆さんの1票が今後の県政を決める重要なものとなります。ぜひ、投票にお出掛けください。

投票を忘れずに!



### 投票のできる人

次の全てに該当し、選挙人名簿に登録されている人は、今回の選挙で投票ができます。

- ①平成7年2月2日以前に生まれた人
  - ②平成26年10月14日以前に幸田町において住民票が作成（または転入の届出）され、その後引き続き3か月以上住所を有している人
- \*最近住所を移された人は注意が必要です。  
平成26年10月15日以降、愛知県内の市町村から幸田町へ転入された人は、従前の住所地で投票していただくことになります。  
投票するには、引き続き愛知県の区域内に住所を有する証明書を提示する必要があります。  
証明書発行の詳細につきましては幸田町選挙管理委員会までお問い合わせ下さい。
- \*以下の人は投票することはできません。
- ・前住所地の市町村の選挙人名簿に登録されていない人
  - ・愛知県外から転入された人

### 仕事や旅行、冠婚葬祭などの用事で2月1日(日)に投票できない人は 期日前投票をご利用ください

- ◆期間 1月16日(金)～1月31日(土)  
午前8時30分～午後8時
  - ◆場所 幸田町中央公民館
  - ◆持ち物 投票所入場券（なくても投票できます）
  - ◆その他 入場券裏面の期日前投票宣誓書にあらかじめ記入いただくと受け付けが早く済みます。
- \*1月25日(日)は、幸田町新春駅伝・ファミリージョギング大会開催のため、午前10時から午前11時40分ごろまで、幸田町中央公民館付近は交通規制（全面通行止め）が行われますのでご注意ください。

期日前投票所案内図

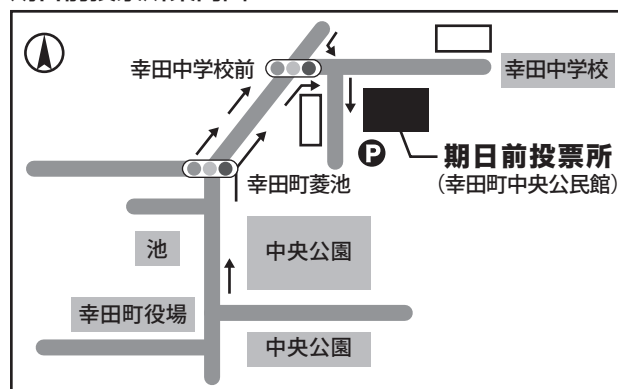

### 投票所入場券

投票所入場券は、世帯主宛てに1月14日(水)から順次届くように郵送いたします。同一世帯で2人分を同封し送付しますので、有権者が3人以上いる世帯は複数に分かれて届きます。

投票所にお越しの際は、入場券を切り離して各自お持ちいただくとスムーズに投票できます。

なお、入場券はなくても選挙人名簿に登録されていることが確認できれば、投票できますので投票所の係員に申し出てください。

## 小中学校体育施設を利用したい人は登録を忘れずに

平成27年度に学校体育施設を利用したい団体は、スポーツ開放利用登録が必要です。未登録の団体は、施設を利用できませんので必ず登録してください。

また、継続して利用したい場合も再度登録が必要です。

**と き** 2月7日(土) 午後5時～7時

**と ころ** 中央公民館 ホールA

**対 象** 町内在住または在勤者で、10人以上で構成されていて、定期的に活動している団体  
\*成人の責任者が含まれていること

**使用料** 1団体12,000円/年  
\*納付された使用料は、還付できませんので、ご注意ください。

**持ち物** 利用登録申請書、構成メンバー表、  
団体責任者の印鑑、  
管理指導員報告書(管理指導員になる人のみ)

**そのほか** 新規で登録する団体はほかにも提出する書類や登録要件がありますので、事前にお問い合わせください。

\*年度途中に、体育施設改修工事を行う場合があります、その間は利用ができませんので、登録の際は、ご注意ください。

**問 合 せ** 生涯学習課スポーツG(内線192)



## 公立高校体育施設のスポーツ開放利用登録をご希望の人へ

幸田高校の体育施設の開放事業を行っています。町立小中学校とは利用方法が異なりますので、利用を希望される団体は別途登録をすることが必要です。

### 利用可能施設及び種目

体育館：バレーボール、ソフトバレーボール、バドミントン、バスケットボール等(フットサルは不可)  
武道場：卓球、剣道等(柔道は不可)

### 利用可能日及び時間

平成27年4月1日から平成28年3月31日までの間で、高校の認めた日の 午後7時30分～10時

### 利用できる人

県立高校学校体育施設スポーツ開放利用登録団体として幸田町教育委員会から登録証を受けた団体

### 利用方法

登録団体は、町教育委員会へ利用日の属する日の初日2ヶ月前から2週間前までに利用申請書の提出が必要です。

許可証発行時に、体育施設実費使用料として、利用1回につき、体育館で600円、武道場で120円を徴収いたします。

\*利用希望団体におかれましては、新規登録のために提出いただく書類や登録要件があり、利用方法も小中学校体育施設とは異なりますので、詳しくは事前にお問い合わせください。

\*利用登録受付については、小中学校体育施設利用と同じ日程で行います。

**問 合 せ** 生涯学習課スポーツG(内線192)

# 第18回 こうた凧揚げまつり写真コンテスト開催!

- 主催** こうた凧揚げまつり実行委員会  
**募集期間** 1月14日(水)から22日(木)まで \*期間内必着  
**対象** まつり当日に、まつり会場及びその付近で撮影された、まつりに関する写真で未発表のもの  
**資格** プロ・アマを問いません。  
**規格など** ・カラープリント四つ切(デジタル写真はA4判可)の単品写真(組写真は不可)とします。  
 ・ワイド判、日付入り、合成、削除、修正等をした写真は不可とします。  
 ・人物を撮る場合は、本人の同意が得られていることとします。  
 ・一人につき3点まで応募を受け付けます。

## 審査・表彰

- 賞** 町長賞、教育長賞、実行委員会長賞 ほか  
**審査** 主催者にて厳正に審査します。  
**発表** 入選者には通知を送ります。また「広報こうた」3月号で掲載を予定します。  
**表彰式** 2月4日(水)に開催します(入選者は出席をお願いします)。

## 注意事項

- ①応募作品は、原則、返却しません。
- ②入選作品の著作権及び使用権は、主催者に帰属することとし、入選作品は、まつりのPRなどに使用される場合があります。なお、使用時には写真を加工する場合があります。
- ③入選者は、入選通知があり次第、速やかに作品のネガ、ポジ又は電子データを提出してください(CD-R:保存形式はJPEGに限る)。  
\*提出の無い場合は入選を取り消す場合があります。
- ④主催者は、応募者の個人情報を本目的以外には使用しません。



昨年度コンテスト優秀作品

**応募方法** ページ下部の応募票に必要事項を記入して作品裏面に貼付し、郵送または持参により応募してください。

**応募先** 〒444-0192(住所不要)幸田町教育委員会生涯学習課内  
 こうた凧揚げまつり実行委員会 写真コンテスト係

**問合せ** こうた凧揚げまつり実行委員会事務局(幸田町教育委員会生涯学習課内)  
 生涯学習課生涯学習G ☎62-1111(内線197)

第18回こうた凧揚げまつり 写真コンテスト 応募票		第18回こうた凧揚げまつり 写真コンテスト 応募票		第18回こうた凧揚げまつり 写真コンテスト 応募票	
題名	区分(フィルム / デジタル)	題名	区分(フィルム / デジタル)	題名	区分(フィルム / デジタル)
ふりがな		ふりがな		ふりがな	
氏名		氏名		氏名	
住所	〒	住所	〒	住所	〒
電話番号		電話番号		電話番号	
撮影年月日	平成27年1月11日	撮影年月日	平成27年1月11日	撮影年月日	平成27年1月11日

(7) 職員手当の状況 (平成26年4月1日現在)

支給年額：平成25年度実績

Table with columns: 区分, 支給の内容, 1人当たり平均支給年額. Rows include 扶養手当, 住居手当, 管理職手当, 時間外勤務手当, 地域手当, 特殊勤務手当, 期末手当, 通勤手当, 退職手当.

(8) 特別職の給料・報酬等の状況 (平成26年4月1日現在)

Table with columns: 区分, 報酬等の月額, 区分, 報酬等の月額, 期末手当. Rows include 町長, 副町長, 議長, 副議長, 議員.

3 職員の勤務時間・その他の勤務条件の状況について

(1) 職員の勤務時間 (標準的なもの)

Table with columns: 1週間の勤務時間, 開始時間, 終了時間, 休憩時間. Values: 38時間45分, 午前8時30分, 午後5時15分, 正午～午後1時.

(2) 年次休暇の取得状況 (平成25年4月1日から平成26年3月31日)

Table with columns: 総付与日数(A), 総取得日数(B), 対象職員数(C), 平均取得日数(B/C), 取得率(B/A). Values: 11,861日, 2,604日, 313日, 8.3日, 22.0%.

(3) 育児休業及び部分休業の取得状況 (平成26年4月1日現在)

Table with columns: 育児休業取得者数, 部分休業取得者数. Sub-headers for 平成25年度中新たに育児休業を取得した者.

4 職員の分限及び懲戒処分の状況について (平成25年度)

Table with columns: 区分, 人数, 区分, 人数. Rows: 分限処分(休職) 0人, 懲戒処分 0人.

5 職員のサービスの状況について

地方公務員法に定められた町職員としての義務を周知徹底するため、新規採用職員研修や階層別研修等の際に、服務制度に係る研修を実施しています。

6 職員の研修及び勤務成績の評定の状況について

(1) 研修の状況 (平成25年度)

Table with columns: 研修区分, 研修内容, 参加人数. Rows include 市町村振興協会研修センター, 西三河7市町職員研修協議会, etc.

(2) 勤務成績の評定の状況

幸田町職員定数条例第1条に規定する職員を対象に実施しています。職務や責任を遂行した実績、能力や適格性を記録し、人事管理の合理化・公務能率の増進を図ります。



7 職員の福祉及び利益の保護の状況について

(1) 共済組合負担金 (平成25年度)

Table with columns: 金額, 1人当たりの負担金額. Values: 3億8,855万円, 1,202,336円.

(2) 職員互助会 (平成25年度)

Table with columns: 金額, 会員数. Values: 413万円, 435人.

(3) 職員の健康管理に関する事業の実施状況 (平成25年度)

Table with columns: 区分, 受診者数. Rows: 定期健康診断 121人, 人間ドック 210人, 脳ドック 29人.

(4) 公務災害の状況 (平成25年度)

Table with columns: 通勤災害, 公務災害. Values: 0件, 0件.

# 人事行政の運営などの状況を公表します

町職員の給料や手当、勤務時間などは、地方公務員法に基づき、条例で定められています。幸田町の人事行政における公平性、透明性を高めるため、町民の皆さんに次の状況を公表します。

問合せ：人事秘書課人事研修G（内線 323）

## 1 職員の任免及び職員数に関する状況について

### (1) 職員採用試験の実施状況（平成25年度実施）

職種	受験者数			採用者数		
	男性	女性	計	男性	女性	計
一般事務職	47人	20人	67人	4人	4人	8人
保育士	1人	23人	24人	0人	5人	5人
消防職	19人	0人	19人	4人	0人	4人
土木技術職	5人	0人	5人	1人	0人	1人
調理員	2人	10人	12人	0人	3人	3人

### (2) 職員の退職の状況（平成25年度）

区分	退職理由				計
	定年	勤奨	自己都合	その他	
人数	2人	9人	3人	0人	14人

### (3) 部門別職員数の状況（各年度4月1日現在）

単位：人

区分	部門	職員数			対前年増減数		平成26年の主な増減理由
		平成24年	平成25年	平成26年	平成25年	平成26年	
一般行政部門	議会	3人	3人	3人	0人	0人	
	総務	51人	53人	57人	2人	4人	新規事業の実施、業務拡充による増員欠員補充による増員
	税務	18人	18人	18人	0人	0人	
	民生	94人	97人	100人	3人	3人	既存保育所の改築及び保育所業務の増大による増員
	衛生	17人	18人	16人	1人	▲2人	退職者不補充、課内体制整備に伴う減員
	農水	14人	12人	12人	▲2人	0人	
	商工	3人	3人	3人	0人	0人	
	土木	23人	23人	23人	0人	0人	
	小計	223人	227人	232人	4人	5人	
特別行政部門	教育	22人	22人	22人	0人	0人	
	消防	50人	53人	55人	3人	2人	救急業務の増大による増員
	小計	72人	75人	77人	3人	2人	
	普通会計	295人	302人	309人	7人	7人	
公営企業等	水道	9人	8人	8人	▲1人	0人	
	下水道	6人	6人	6人	0人	0人	
	その他	14人	14人	14人	0人	0人	
	小計	29人	28人	28人	▲1人	0人	
合計		324人	330人	337人	6人	7人	

※公営企業等会計部門の「その他」は、国民健康保険、老人保健、介護保険、後期高齢者医療の部門をいいます。  
※職員数は町長、副町長を除いています。

## 2 職員の給与の状況について

### (1) 人件費の状況（平成25年度普通会計決算）

区分	住民基本台帳人口 (平成26年3月末現在)	歳出額(A)	実質収支	人件費(B)	人件費率 (B)/(A)
平成25年度	39,155人	120億9442万円	7億4,548万円	30億9,568万円	25.6%

※人件費には、特別職に支給される給料、報酬などを含みます。

### (2) 職員給与費の状況（特別職を除いた一般会計職員）

区分	職員数 (A)	給与			計(B)	1人当たり給与費 (B/A)
		給料	職員手当	期末・勤勉手当		
平成26年度 当初予算	320人	12億2,555万円	2億8,788万円	4億7,008万円	19億8351万円	620万円

※職員手当には、退職手当を含みません。

### (3) 職員の初任給の状況

区分	初任給
大学卒	178,800円
高校卒	144,500円

### (4) 平均給料月額、平均年齢の状況（平成26年4月1日現在）

区分	平均給料月額	平均年齢
一般行政職	319,700円	40歳11ヶ月
技能労務職	225,300円	47歳1ヶ月

### (5) 職員の経験年数別、学歴別平均給料月額の状況（平成26年4月1日現在）

区分	経験年数10年～14年	経験年数15年～19年	経験年数20年～24年
大学卒	272,900円	338,200円	373,800円
高校卒	-	-	323,400円

※経験年数とは、卒業後直ちに採用され、引き続き勤務している場合の採用後の年数をいいます。

### (6) 一般行政職の級別職員の状況（平成26年4月1日現在）

区分	7級	6級	5級	4級	3級	2級	1級	計
標準的な職務内容	部長	課長・主幹	課長補佐	主任主査	主査	主事・技師	主事・技師	
職員数	8人	27人	22人	34人	33人	30人	23人	177人
構成比	4.6%	15.3%	12.4%	19.2%	18.6%	16.9%	13.0%	100.0%

※標準的な職務内容とは、それぞれの級に該当する代表的な職名です。

# 幸田岩堀土地区画整理事業の保留地を分譲します

幸田岩堀土地区画整理組合では、事業地内の保留地（11区画）を次のとおり販売します。

位置番号	街区	画地	面積		販売金額（円）
			m <sup>2</sup>	坪（約）	
A	2	2	276.91	83.8	25,918,776
B	2	4	138.42	41.9	13,260,636
C	5	3	204.95	62.0	19,470,250
D	5	5	175.13	53.0	16,567,298
E	7	1	294.49	89.1	27,947,101
F	9	3	165.27	50.0	15,783,285
G	11	2-1	223.21	67.5	20,468,357
H	11	2-2	223.22	67.5	20,469,274
I	14	4	156.90	47.5	15,329,130
J	15	4	194.54	58.8	18,208,944
K	15	5	238.91	72.3	23,102,597

**申込期間** 2月2日（月）～2月13日（金）午前9時～午後4時（土・日・祝を除く）

**申込場所** 区画整理組合事務局（役場2階 区画整理課内）

**抽選日** 2月15日（日）

## 【現地見学会】

**とき** 2月1日（日）午前10時～午後3時（正午から午後1時は除く）

**ところ** 岩堀公民館（幸田町大字菱池字昆沙門1番地1）

**問合せ** 土地の詳細、申し込み及び抽選方法などについては、組合事務所（区画整理課 内線214）へお問い合わせください。

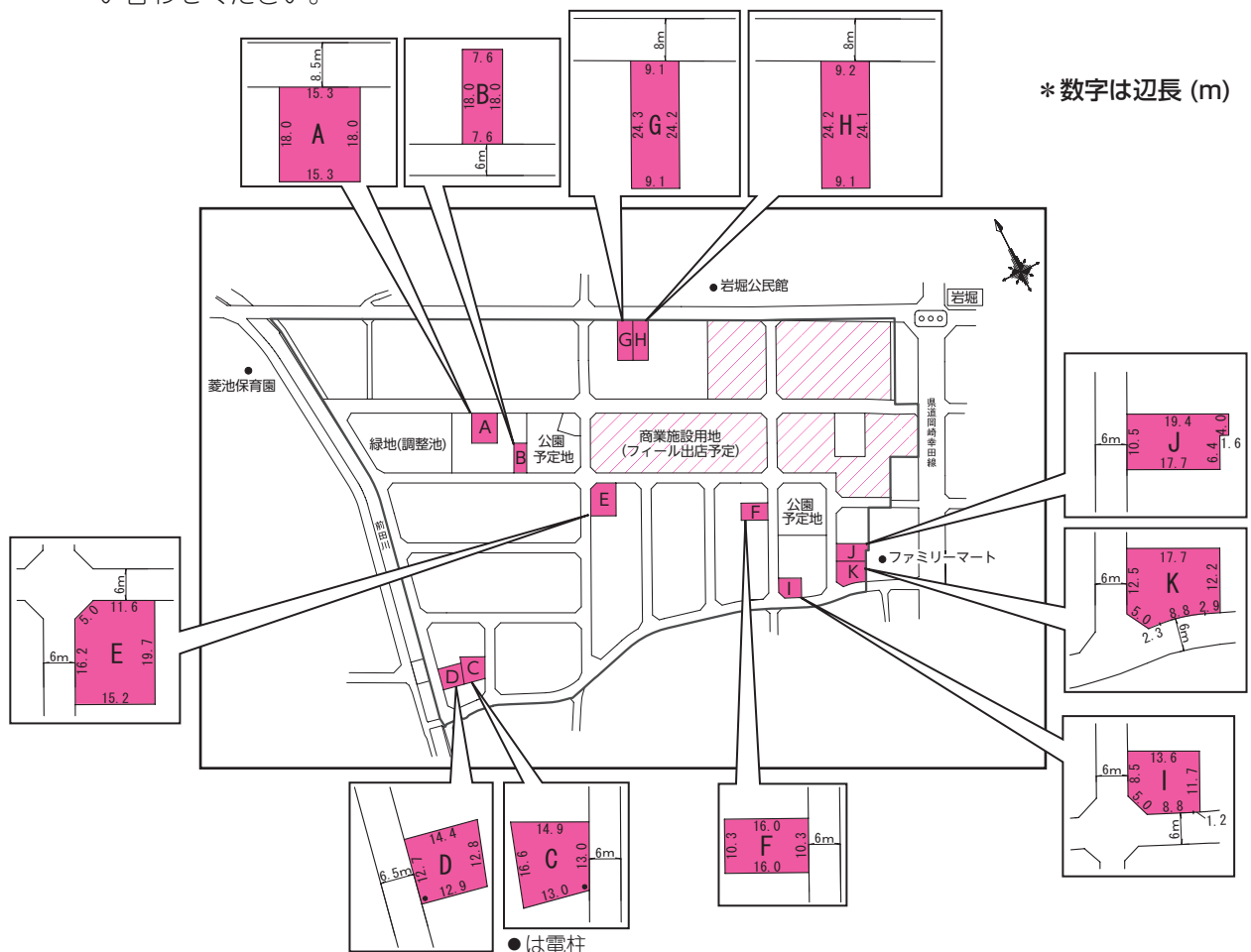

## 島原藩主深溝松平家墓所保存管理計画（素案）にご意見をお寄せください

このたび、「島原藩主深溝松平家墓所保存管理計画（素案）」を取りまとめましたので、パブリックコメントを募集します。

本計画は、本町唯一の国指定史跡であり、貴重な歴史的財産である「島原藩主深溝松平家墓所」の今後の保存管理や活用の方針・方法等について定めるものです。史跡の保存管理や活用は、地域の方々をはじめとした町民の皆様との協力と連携によって実施していくことが不可欠であると考えています。

つきましては、広く町民の皆様のご意見・ご提言を反映させた計画とするため、計画案を公表し、これに対するご意見などを募集します。

多くの町民の皆様からのご意見・ご提言をお待ちしています。



### ●意見の募集期間

1月6日(火)～2月5日(木)

### ●計画（素案）の閲覧場所

生涯学習課（中央公民館内。日曜日、祝日、休館日を除く午前8時30分～午後5時15分）  
または町ホームページ

### ●意見の提出方法

郵便番号、住所、氏名を記入し、

直接持参・郵便・Eメール・ファックスで生涯学習課までお寄せください。

〒444-0192 幸田町大字菱池字元林1-1 幸田町教育委員会生涯学習課 宛

Eメール：syogaigakusyu@town.kota.lg.jp

FAX：63-1675

### ●問合せ

生涯学習課生涯学習G（内線195）

## 幸田町子ども読書活動推進計画（第二次）案にご意見をお寄せください

幸田町子ども読書活動推進計画（第二次）の素案を作成しました。

この計画を町民の皆様のご意見・ご提言を反映したよりよいものにするため、計画案を公表し、これに対するご意見などを募集します。

多くの町民の皆様からのご意見・ご提言をお待ちしています。

### ●募集期間

1月6日(火)～2月5日(木)

### ●計画（案）の閲覧場所

生涯学習課（中央公民館内。日曜日、祝日、休館日を除く午前8時30分～午後5時15分）  
または町ホームページ

### ●意見の提出方法

郵便番号、住所、氏名を記入し、直接持参・郵便・Eメール・ファックスで生涯学習課までお寄せください。

〒444-0192 幸田町大字菱池字元林1-1 幸田町教育委員会生涯学習課宛

Eメール：syogaigakusyu@town.kota.lg.jp

FAX：63-1675

### ●問合せ

生涯学習課生涯学習G（内線197）



# 農地の貸し借りについて新しい制度が加わりますー農地中間管理事業ー

## 【農地中間管理事業とは？】

地域内の分散した農地の利用を整理するため、愛知県農地中間管理機構（以下「機構」という）が農地を借り受け、まとまりのある形で農地を利用できるように配慮して担い手に貸し付ける事業です。幸田町では平成27年1月30日より農地の出し手（貸出する人）、受け手（借りる人）の公募を開始します。なお、これまでの農協による利用権設定（円滑化団体事業）も引き続き継続されます。

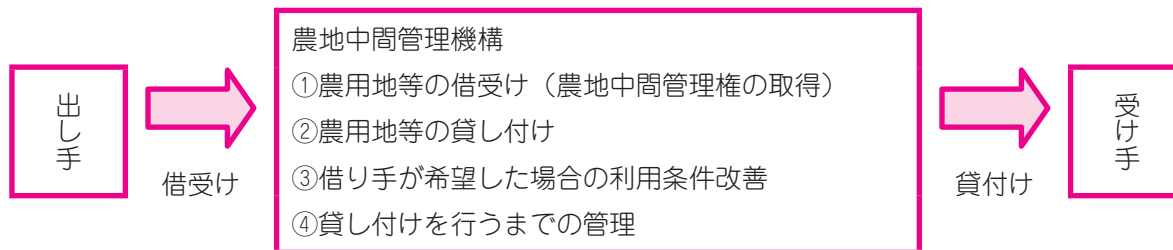

## 【基本事項】

- ・機構が借り受ける農地は、農業振興区域の区域内に限ります。
- ・再生不能な遊休農地、農用地として利用困難で、受け手が見込まれない場合は、借り受けられません。
- ・機構が借り受ける場合の期間は、概ね10年間です。
- ・機構が貸し付ける相手は出し手が希望をだすことができません。

## 【支援】

農地中間管理機構を通じた農地集積を進めるため、要件に該当すれば支援があります。

### 1. 地域に対する支援

**地域集積協力金**…地域の話し合いにより、幸田町の対象全農地のうち機構へ新規で農地を貸し付けた割合に応じて当該地域に交付されます。

〈交付単価〉（平成26・27年度）

- ・ 2割超5割以下：2.0万円/10a
- ・ 5割超8割以下：2.8万円/10a
- ・ 8割超：3.6万円/10a

### 2. 個々の出し手に対する支援

(1)**経営転換協力金**…経営転換やリタイアする農業者、農地の相続人で農業経営を行わない者について、全ての自作地（\*）を機構に10年以上貸し付けて、機構から担い手に貸し付けられた段階で交付されます。遊休農地を所有している場合、解消しなければ交付対象とはなりません。

\* 機構に貸し付ける日の1年前から自ら耕作していること

〈交付単価〉

- ・ 0.5ha以下：30万円/戸
- ・ 0.5ha超2.0ha以下：50万円/戸
- ・ 2.0ha超：70万/戸

(2)**耕作者集積協力金**…機構が借り受けている農地に隣接する農地を機構に10年以上貸し付けて、機構から担い手に貸し付けられた段階で交付されます。

〈交付単価〉（平成26・27年度）

2万円/10a

\* 各種交付金については、交付要件がありますので、詳しくはお問い合わせください。

## 【応募方法】

### 機構から農用地の借り受けを希望される人

公募期間内に「農用地等借受申込書」を産業振興課又は、J A 幸田営農センターの窓口へ提出してください。

### 機構へ農用地の貸し付けを希望される人

「農用地貸出希望申込書」を産業振興課又は、J A 幸田営農センターの窓口へ提出してください。

問合せ 農業委員会（産業振興課内）内線263



## 固定資産税の減免制度

固定資産税・都市計画税の減免について、納税義務者が次の対象及び要件に該当する場合に申請により減免を受けられます。

	対 象	要 件	減免される額
1	貧困により生活のため公私の扶助を受ける者の所有する固定資産	(1)生活保護 生活保護法第11条第1項各号に掲げる扶助を受ける者	扶助を受けることとなった日からその理由が消滅した日までの間に到来する納期に係る固定資産税・都市計画税とする。  申請日以降に到来する納期に係る固定資産税・都市計画税とする。
		(2)母(父)子世帯 幸田町母子家庭等医療費の支給に関する条例に規定する母(父)子世帯	
		(3)高齢者世帯 ①65歳以上の単身世帯 ②65歳以上の者のみで構成された世帯 ③65歳以上の者と18歳未満の人が加わった世帯 ④65歳以上の者と18歳以上の幸田町心身障害者医療費助成の受給者を扶養している世帯	
		(4)障がい者 幸田町心身障害者医療費助成の受給者又は幸田町後期高齢者福祉医療費助成の受給者	
2	公益のために直接専用する固定資産（有料で使用するものを除く。）	地縁による団体、もしくはこれに準ずる団体の所有するもので、専ら当該地域の住民行事などの公共の用に供する公民館、集会所その他これらに準ずる固定資産を所有していること。	当該事実に関連する事由が発生した日から当該事由が消滅した日までの間に到来する納期に係る固定資産税・都市計画税とする。
3	災害により、著しく価値を減じた固定資産	震災、風水害、落雷、火災のほかこれらに類する災害により、著しく価値を減じた固定資産を所有していること。	災害が発生したことにより固定資産税・都市計画税の減免を受けようとする申請があった日以降に到来する納期に係る固定資産税・都市計画税で、土地については、被害面積、家屋については、被害金額の割合に応じた額とする。

問合せ 税務課資産税G（内線 163）

# 子ども会ドッジボール・ソフトボール大会結果のお知らせ

**【ドッジボール】** 11月2日(日)にデンソー体育館で幸田町子ども会ドッジボール大会が開催されました。女子の部の優勝は野場子ども会、準優勝は坂崎子ども会、3位は市場ジャイアント子ども会でした。また、男子の部は深溝学区子ども会が優勝しました。



▲女子の部優勝 野場子ども会



▲女子の部準優勝 坂崎子ども会



▲女子の部3位 市場ジャイアント子ども会



▲男子の部優勝 深溝学区子ども会

**【ソフトボール】** 11月23日(日)・30日(日)に5年生以下でチームを組んで初めての公式戦となる幸田町ソフトボールジュニア大会(幸田町ソフトボール協会主催)が、とほね運動場で行われました。優勝は大草子ども会A、準優勝はKsieg'z(高力神山子ども会)、3位は豊坂南部子ども会、4位は桜坂子ども会でした。



▲優勝の大草子ども会A



▲準優勝のKsieg'z(高力神山子ども会)



▲3位の豊坂南部子ども会



▲4位の桜坂子ども会

## 受賞おめでとうございます

### 【農林水産省農村振興局長表彰】

幸田土地改良区理事長の山口文雄さんやまぐちふみお（久保田在住）が平成18年からの2期8年間土地改良区理事長を務められていることをはじめ、長年、土地改良事業の推進に寄与され地域農業の発展に貢献された多大な功績により、平成26年10月30日に山梨県甲府市で開催された、第37回全国土地改良大会の席上で、農林水産省農村振興局長表彰を受けられました。



▲受賞の報告に訪れた山口氏



▲幸田町国際交流協会の山本康代さん（右）

### 【国際交流推進功労者表彰】

幸田町国際交流協会の山本康代さんやまもとやすよが公益財団法人愛知県国際交流協会の「国際交流推進功労者表彰」を受賞され、町長に報告に訪れました。

山本さんは、幸田町国際交流協会の設立に尽力され、設立後も日本語サロンの立ち上げに主体的に取り組むほか、個人ボランティアとしても活動するなど、地域の国際交流の推進に貢献し、その功績が認められたものです。

### 【東京写真研究会「研展」文部科学大臣賞】

幸田文化協会に加盟している写真クラブ会長の志賀満代さんしがみちよが、平成26年6月29日に東京写真研究会主催の公募写真展「研展」で文部科学大臣賞を受賞されました。

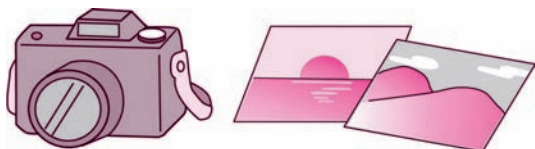

▲写真クラブ会長の志賀満代さん（右）

### 【愛知県防火作品展 準特選】

平成26年11月7日（金）幸田町消防本部において、愛知県防火作品展で入賞した豊坂小学校6年の永井千秋さんながいあきと幸田小学校6年浦山妃菜さんうらやまひなの賞状伝達式が行われました。

2人の作品は、町の代表作品として愛知県に提出したところ、ポスター6年の部において永井千秋さんの作品が2,853点の中から全国少年消防クラブ運営指導協議会愛知県支部長賞（準特選）を、習



永井千秋さん



浦山妃菜さん

字6年の部において浦山妃菜さんの作品が6,573点の中から愛知県危険物安全協会会長賞（準特選）を受賞されました。

幸田町役場 ☎62-1111(代)  
FAX63-5139

を平成26年2月に接種した人

**接種期間** 7歳6か月の前日まで

**接種方法** 1回接種します。

●麻しんおよび風しん混合第1期予  
防接種

**対象** 平成26年2月生まれの人

**接種期間** 1歳の誕生日～2歳の誕  
生前日

**接種方法** 1回接種します。

●水痘予防接種

**対象** 平成26年2月生まれの人

**接種期間** 1歳の誕生日～3歳の誕  
生前日

**接種方法** 2回接種します。

●日本脳炎第1期(初回)予防接種

**対象** 平成24年2月生まれの人

**接種期間** 3歳の誕生日～7歳6か  
月の前日

**接種方法** 2回接種します。

(1期追加)

**対象** 1期初回2回目を平成26年  
2月に接種した人

**接種期間** 7歳6か月の前日まで

**接種方法** 1回接種します

●BCG予防接種

**対象** 平成26年9月生まれの人

**接種期間** 生後5か月～生後1歳の  
前日

**接種方法** 1回接種します。

●ヒブ予防接種(初回接種)

**対象** 平成26年12月生まれの人

**接種期間** 生後2か月～5歳の前日

**接種方法** 3回接種(ただし、1回  
目を接種する年齢によって接種回  
数が変わってきます。詳しくは、  
接種券と同封してある案内を参考  
にしてください。)

(追加接種)

**対象** ヒブ初回予防接種を平成26年  
7月に接種した人(ただし1回目  
を1歳以上で接種した人は除く)

**接種期間** 5歳の前日まで

**接種方法** 1回接種します。

●小児用肺炎球菌予防接種  
(初回・追加接種)

**対象** 平成26年12月生まれの人

**接種期間** 生後満2か月～5歳の前日

**接種方法** 4回接種(ただし、1回目  
を接種する年齢によって接種回数  
が変わってきます。詳しくは、接  
種券と同封してある案内を参考に  
してください。)

**通知** 1月下旬に郵送します。

## 2月の保健センター行事

1月の保健センター行事は12月号広報をご覧ください。 ☎62-1111<内線184>  
☎62-8158(直通)

### 行事

	日/曜	受付時間	備 考
誰でもできる 健康体操	初心者編 20(金) ..... 上級者編 27(金)	午前10時 ～11時30分	初心者向けで効果的な歩き方や健康に良い 姿勢を学びます。
離乳食前期 講習会 (ごっくんクラス)	3(火)	午後1時 ～1時30分	対象:生後3～5か月児の保護者 内容:離乳食の進め方・試食 託児:申込み1/26(月)～1/30(金) 定員15人 *先着順

### 健 診

4か月児健診 (26年9月21日生 ～26年10月10日生)	17(火)	午後1時～2時 (集団の話 1時～1時20分)	内容:身体測定、内科健診、集団の話、 個別相談、絵本の読み聞かせ
10か月児健診 (5日:26年3月1日生 ～26年3月30日生 26日:26年3月31日生 ～26年4月24日生)	5(木) 26(木)	午後1時～2時 (集団の話 1時～1時20分)	内容:身体測定、内科健診、集団の話、 個別相談、歯みがき相談
1歳6か月児健診 (4日:25年7月10日生 ～25年7月30日生 19日:25年7月31日生 ～25年8月15日生)	4(水) 19(木)	午後1時～2時 (集団の話 1時～1時20分)	内容:身体測定、内科・歯科健診、 集団の話、フッ素塗布、個別相談
2歳児歯科健診 (25年1月生)	25(水)	午後1時～2時 (集団の話 1時～1時20分)	内容:歯科健診、歯みがき指導、集団の話、 フッ素塗布、個別相談
3歳児健診 (23年12月16日生 ～24年1月2日生)	10(火)	午後1時～2時	内容:尿検査、身体測定、内科・歯科健診、 フッ素塗布、個別相談

### 相 談

母子健康手帳交付	2(月) 9(月) 16(月) 23(月)	午前9時45分 ～10時	時間:午前10時～正午 内容:母子健康手帳交付説明会、健診受診票交付、 妊娠中の生活の話、個別相談など 持ち物:妊娠届出書 そのほか:都合の悪い人、外国籍の人は、ご連絡ください。
こんにちは 赤ちゃん訪問		随時	対象:生後4か月未満の赤ちゃんのいる全家庭 内容:赤ちゃん訪問員(地域の先輩ママ)による、地 域の子育て情報の提供・絵本のプレゼント・心 配や困っていることなどの聴取。(心配事には、 あとで保健師などが連絡し、相談に応じます。) *事前に電話連絡有(電話番号が分からない場合は、直 接伺う場合もあります)転入などで赤ちゃん訪問連絡 票を出されていない人は、電話連絡をお願いします。
助産師などによる 新生児等訪問相談		随時 (電話予約が必要です)	対象:生後2か月未満の母子 内容:助産師または保健師の家庭訪問による個別相談 母乳に関する悩み・授乳・育児・産後の体・生活、母の 気持ちなどの相談・指導
母乳相談	20(金)	午前9時30分 ～11時	対象:生後3か月未満の母子(予約制) 内容:母乳授乳量測定、授乳相談
乳幼児健康相談	4(水)	午前9時30分 ～11時	対象:乳幼児 内容:保健師・栄養士による、育児、健康相談
成人健康相談	26(木)	午前9時30分 ～11時	健康に関すること全般 (栄養相談も含む)

\*各種相談は、電話でも随時受け付けています。必要時には、家庭訪問指導も行います。  
\*乳幼児健診、歯科健診、予防接種、母乳相談、乳幼児健康相談、離乳食講習会には、必ず母子健康  
手帳をお持ちください。

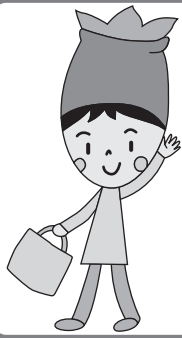

健康こうた21計画推進  
マスコットキャラクター  
すこっぴー

# 健康あらかると

## すくすくこうたっ子講座に 参加しよう！

### ①ママにも赤ちゃんにもお得な話 ～育児を楽しむために～

子育てでわからないことや悩むことは多いですね。そんな時、少しでも知識があると、あわてなくてすむことも多いはず。保健センターでは、子育て中の皆さんに知ってもらいたい、明日から役立つ情報をお届けします。

**とき** 2月13日(金) 午前10時～11時30分

\*受付：午前9時40分～55分

**ところ** 保健センター

**内容** お子さんの心と体の発達・生活習慣について、事故予防について、おしゃべりタイム

**対象** 1歳未満のお子さんと保護者

**定員** 20人程度

**講師** 町保健師

**そのほか** 親子での参加となります。

**申込み** 2月12日(木)までに、健康課母子保健G(内線184)へお申し込みください。

### ②特別講座に参加しよう！ 『子どものアトピーと食物アレルギーについて』 ～家庭でできるケアのポイント～

専門の先生をお招きし、アトピー性皮膚炎や食物アレルギーについて、また家庭でできるケアのポイントについてお話しいたします。

年に1度の特別講座です。ご参加お待ちしております。

**とき** 2月12日(木)

午後1時30分～3時30分

\*受付：午後1時～1時20分

**ところ** 保健センター

**内容** 講演『子どものアトピーと食物アレルギーについて ～家庭でできるケアのポイント～』

**対象** 乳幼児をもつ親または家族、

そのほか関心のある人

**定員** 30人程度

**講師** あいち小児保健医療

総合センター アレルギー科

佐藤 有紗 医師

**そのほか** 託児(先着15人)を実施しますが、お子さんを預けられる人は、そちらを優先してください。託児の申し込み期間は、1月26日(月)～30日(金)です。

**申込み** 2月10日(火)までに、健康課母子保健G(内線184)へお申し込みください。

## マタニティ教室 母乳育児編に参加しよう！

妊娠おめでとうございます。母乳育児編では、「おっぱいは自然に出るの？何か準備が必要？」などの疑問に助産師がお答えします。また、この機会に妊婦さん同士でおしゃべりや情報交換をしませんか？

**とき** 3月2日(月)

午後1時30分～4時

\*受付：午後1時～1時25分

**ところ** 保健センター

**内容** ・妊娠中こそ知っておきたい食のお話

・母乳育児 おっぱいについて一緒に学ぼう

・プチママ体験！赤ちゃん人形を抱っこしてみよう！

・一緒に考えよう「赤ちゃんってどうして泣くの？」

・おしゃべりタイムでママ友になろう

**対象** 幸田町在住の妊婦さん

**定員** 20人 \*予約制

**持ち物** 母子健康手帳、筆記用具、必要な人はお茶などの水分

**申込み** 2月20日(金)までに、健康課母子保健G(内線184)へお申し込みください。

## マタニティランチの会 ～野菜編～に参加しよう

妊娠おめでとうございます。マタニティランチの会で妊婦さん同士おしゃべりしながら一緒に料理を楽しみませんか？

**とき** 2月18日(水)

午前10時～午後2時

\*受付：午前9時45分～

**ところ** 保健センター

**内容** 調理実習、ランチタイム、ミニ講話、おしゃべりティータイム

**対象** 町内在住の妊婦さん

**定員** 20人 \*先着順

**参加費** 300円

**持ち物** 母子健康手帳、筆記用具、エプロン、三角巾(バンダナ可)

**申込み** 2月10日(火)までに、健康課母子保健G(内線184)へお申し込みください。

## 予防接種を受けましょう

【個別接種】

### ●四種混合予防接種(1期初回)

**対象** 平成26年11月生まれの人

**接種期間** 生後3か月～7歳6か月の前日

**接種方法** 20日～56日の間隔で3回接種

(1期追加)

**対象** 1期初回3回目を平成26年2月に接種した人

**接種期間** 7歳6か月の前日まで

**接種方法** 1回接種します

### ●二種混合第2期予防接種

**対象** 平成16年2月生まれの人

**接種期間** 11歳の誕生日～13歳の誕生日前日

**接種方法** 1回接種します。

接種の際は必ず保護者同伴でお出掛けください

### ●不活化ポリオ予防接種(1期追加)

**対象** 不活化ポリオ1期初回3回目

申込み・問合せに関しては、役場および各施設  
閉庁日、閉館日がありますのでご注意ください。

幸田町役場 ☎62-1111(代)  
FAX63-5139

**対象** 町内在住の65歳以上の人で、  
介護保険の認定を受けていない人  
**定員** 15人 \*先着順  
**講師** 岡崎市医師会 保健師  
**参加費** 無料  
**申込み** 1月23日(金)までに福祉課  
介護保険G(内線154)へお申  
し込みください。

### がまごおり若者サポートス テーション出張相談を受付

がまごおり若者サポートステーションは「働きたいけど働けない」、「どうすればよいかわからない」などを考えている若者やその保護者に対し、社会的自立を目指し就労支援を行っています。各種相談のほか、さまざまなプログラムを通して同じ境遇の若者に接し、集う場となるサポートステーションを利用して

みませんか。下記のとおり出張相談  
を受けますので、お悩みの人はぜひ一  
度お越しください。

**とき** 1月11日(日)午後1時~5時  
**ところ** 中央公民館 第5会議室  
**対象** 39歳以下の無業者、または  
その保護者  
**そのほか** 1組1時間程度  
\*予約優先  
**問合せ** がまごおり若者サポートス  
テーション☎0533-67-3201

## 寄付

寄付ありがとうございます  
(敬称略)

幸田町社会福祉協議会へ  
㈱石原組従業員一同/金1,300円

### ケーブルTV 1月の番組案内

スマイルチャンネル(デジタル12ch、アナログ6ch)

- ①『テレビ回覧板WEEKLY』(15分)  
幸田町、蒲郡市の地域ニュース。毎週土曜日更新  
(毎日9:00、12:00、15:00、17:00、19:00、22:00放送)
  - ②『マイ Home Town』(30分)  
「私の町」をテーマにエリア内の情報番組。  
1月17日(土)~1月30日(金) 期間中9:30、19:30 22:30他放送
  - ③『この人に密着』(15分) 期間中9:30、19:30 22:30他放送  
幸田町、蒲郡市で活躍する人を紹介します  
1月31日(土)~2月13日(金)
  - ④『店ばな工房』  
幸田町、蒲郡市にあるお店を紹介します  
1月10日(土)~23日(金)
  - ⑤『検索・ステキ企業』(15分)  
今回は幸田町にある豊田東海警備グループを紹介します!  
1月17日(土)~1月30日(金)
  - ⑥『ピューピル~深溝保育園~』(15分)  
幸田町、蒲郡市の元気な子どもたちが通っている学校や保育園を紹介します  
1月31日(土)~2月13日(金)
- ④~⑥は 期間中1週目 9:15、12:30、19:15放送  
2週目 12:15、18:00、22:15放送

1月1日(祝)~4日(日)は年始特別編成でお届けします。  
詳しくはHPをご覧ください。

**問合せ** 三河湾ネットワーク株式会社 0120-794934

### 人口動態[H26.12.1現在]

総人口 39,361人(前月比-18人)  
内 男 19,815人 女 19,546人  
世帯数 13,957世帯(前月比+2世帯)  
**11月中の主な異動**  
出生 33人(男 19人 女 14人)  
死亡 17人(男 6人 女 11人)  
転入 103人(男 47人 女 56人)  
転出 130人(男 71人 女 59人)

### 戸籍異動 11月届出分 (順不同・敬称略)

おめでとうございます

出生児	保護者	区
本間 啓夢(ひろむ)	秀一郎	高力
内田 伊織(いおり)	健太	荻
齋田 茉莉香(まりか)	歩	高力
菱川 愛彩(あいさ)	則夫	坂崎
小林 由愛(ゆめ)	啓輔	横落
井村 陸人(りくと)	将人	芦谷
池田 航(こう)	貴臣	鷺田
増田 湊太(そうた)	佑紀	岩堀
栄家 良之介(よしのすけ)	良雄	岩堀
宮田 彩妃(あき)	純一	大草
山田 眺駕(こうが)	洋輔	鷺田
鈴木 颯真(そうま)	克昌	鷺田
高橋 湊空(そうた)	和俊	芦谷
北川 杏莉(あんり)	昌宏	野場
伊奈 弘人(ひろと)	祐也	海谷
下田 さな	剛志	芦谷
石川 結葵(ゆき)	啓太	横落
古島 優翔(ゆうと)	健二	鷺田
丸山 しずく	洋平	鷺田
内藤 優月(ゆづき)	政伸	芦谷
石田 治希(はるき)	勇治	大草
鈴木 勇宇(ゆう)	慎	市場
神谷 龍青(りゅうせい)	年英	鷺田
三浦 唯(ゆい)	茂樹	大草
鋤柄 集乃助(あいのすけ)	陽介	大草
岩舘 直己(なおき)	和也	岩堀

おくやみ申し上げます

死亡者	年齢	世帯主	区
中原 芳雄 83	中原 宏	里	
大須賀 太郎 78	大須賀 太郎	芦谷	
小林 鈴子 97	小林 宏昭	里	
小林 みつゑ 87	小林 みつゑ	坂崎	
岡崎 絹枝 83	岡崎 好宏	岩堀	
大須賀 妙子 88	大須賀 勝	野場	
伊吹 よし 90	伊吹 貴雄	市場	
神谷 登起 70	神谷 登起	坂崎	
永井 ふみ 87	永井 豊	野場	
牧野 美加 47	牧野 繁信	野場	
夏目 タツエ 89	夏目 敏	芦谷	
永井 三治 80	永井 巖	坂崎	
坂口 レイ 92	坂口 昌幸	芦谷	

\*プライバシー保護のため、希望者のみ  
掲載しています。掲載希望の人は、届け  
出時に住民課にお申し出ください。

## お知らせ

### 65歳到達者の介護保険被保険者証交付説明会

満65歳になられると介護保険の第1号被保険者となりますので被保険者証を交付し、介護保険制度の説明を行います。

とき 1月22日(木)

午前10時～11時

ところ 保健センター2階 視聴覚室

対象 昭和25年2月2日から昭和25年3月1日生まれの人

持ち物 筆記用具、介護保険料の口座振替を希望される場合は預金通帳と届出印をご持参ください。

問合せ 福祉課介護保険G  
(内線154)

### みんなで取り組もう介護予防『腰痛・膝痛予防のための体操教室』

とき 第1回：2月3日(火)、  
第2回：3月24日(火) 全2回  
両日とも午後1時30分～3時30分

ところ 中央公民館ホール

内容 腰痛、膝痛に関する基礎知識と予防法、対処法について学び、ご自宅で実践するための体操を体験してみませんか。

対象 町内在住の65歳以上の人で、介護保険の認定を受けていない人

定員 15人 \*先着順

講師 愛知県柔道整復師会

参加費 無料

そのほか 当日は簡単な体操を行いますので、動きやすい服装と靴でご参加ください。

申込み 1月23日(金)までに福祉課介護保険G(内線154)へお申し込みください。



### みんなで取り組もう認知症予防『脳うきうきトレーニング教室』

日常生活の中で脳の活性化を意識する機会を作ろう!

とき 2月4日(水) 午前10時～正午

ところ 幸田町役場4階 ホール

内容 認知症についての基礎知識を学び、認知症予防に有効な取り組みを実践していただきます。

## 毎月の相談

#### ●行政相談

とき 毎月第3水曜日 午前9時～正午

ところ 福祉サービスセンター

問合せ 総務課(内線361・362)

#### ●人権相談

とき 毎月第1水曜日 午前9時～正午

ところ 福祉サービスセンター

問合せ 住民課住民窓口G(内線122)

#### ●消費生活相談

##### ▼幸田町(電話相談可)

とき 第2・第4金曜日

午後1時～4時

ところ 役場1階相談室2

そのほか 専門の女性相談員が対応します

問合せ 企画政策課政策G(内線332)

##### ▼西三河県民生活プラザ

とき 毎週月～金曜日

午前9時～午後4時30分

ところ・問合せ 西三河県民生活プラザ

☎27-0999

#### ●多重債務相談

とき 毎週月～金曜日

午前9時～午後5時15分

ところ・問合せ 西三河県民生活プラザ

☎27-0800

#### ●司法書士法律困りごと相談(予約制)

とき 毎月第1・第3水曜日

午後1時～4時

ところ 福祉サービスセンター

1週間前までの事前予約が必要

問合せ 社会福祉協議会 ☎62-7171

#### ●無料法律相談(予約制)

とき 毎月第2木曜日 午後1時～3時

ところ 役場3階301会議室

問合せ 住民課住民窓口G(内線122)

#### ●心配ごとお気軽相談(電話相談可)

とき 毎週水曜日 午前9時～正午

ところ 福祉サービスセンター

問合せ 福祉課福祉G(内線151)

#### ●母子家庭相談(電話相談可)

とき 毎月第4木曜日

午前10時～午後4時

ところ 福祉サービスセンター

問合せ 福祉課福祉G(内線151)

#### ●子育て相談(訪問相談可)

とき 月～金曜日 午前8時30分～午後5時

土曜日 午前8時30分～正午

(電話相談のみ)

ところ・問合せ 上六栗子育て支援センター

☎62-8333

#### ●こどもの相談

とき 毎月第2水曜日

午前10時～午後4時

ところ 福祉サービスセンター

問合せ 福祉課福祉G(内線151)

#### ●教育相談

とき 毎週火～金曜日

午前10時～午後6時

ところ 中央公民館教育相談室

問合せ TEL・FAX63-1188

Eメール soudan@sk2.aitai.ne.jp

#### ●認知症介護電話相談

とき 月～金曜日(祝日除く) 午前

10時から午後4時

ところ 公益社団法人 認知症の人と家族の会・愛知県支部

問合せ ☎0562-31-1911

#### ●身体障害者・知的障害者更生相談

とき 身体障害者 毎月第1・3木曜日

知的障害者 毎月第2・4木曜日

ともに午前10時～正午

ところ・問合せ つどいの家

☎63-2941

#### ●身体・知的・精神障害者相談

とき 月～金曜日(祝日除く)

午前8時30分～午後5時15分

ところ つどいの家1階相談室

相談員 社会福祉法人 愛恵協会職員

そのほか ご家庭への訪問相談もいたします。(要予約)

問合せ 福祉課福祉G(内線151)

愛恵協会 生活支援センターこうた

☎63-1755

#### ●精神保健福祉(心の病、心の健康)相談

とき 月1回開催(要電話予約)

ところ・問合せ 西尾保健所健康支援課

☎0563-56-5241

#### ●子どもの権利擁護委員会

とき 毎週月曜日～金曜日

午前8時30分～午後5時15分

問合せ こども課(内線133)

Eメール kodomo@town.kota.lg.jp

#### ●国税に関する「電話相談センター」

とき 月～金(祝日、年末年始除く)

午前8時30分～午後5時

利用方法 ①岡崎税務署 ☎58-6511へ

電話 ②自動音声→「1」を押す ③

自動音声→相談内容の番号を押す

相談内容 1 所得税 2 相続税・贈与税・

譲渡所得 3 法人税・年末調整 4 消

費税・印紙税 5 そのほか

幸田町役場 ☎62-1111(代)  
FAX63-5139

## 予備自衛官補の募集

普段は社会人や学生であってももいざという時に自衛官として社会のために貢献したい人へ

自衛隊は、平成27年度の予備自衛官補を次のとおり募集します。

### 予備自衛官補の募集（一般・技能）

**応募資格 【一般】** 18歳以上34歳未満の人

**【技能】** 18歳以上で国家免許資格などを有する人（資格により53歳未満～55歳未満の人）

**受付期間** 1月8日(木)～4月2日(木)

**試験日** 4月11日(土)～15日(水)の1日

**問合せ** 自衛隊 岡崎出張所

☎21-7303（平日の午前10時～午後6時30分）

## 幸田町児童・生徒作品展を開催します

町内小中学生の図工・美術、技術・家庭科の作品を広く保護者や地域住民に紹介することで、図工・美術、技術・家庭科教育発展の一助とするために、作品展を開催します。

**とき** 2月18日(水)～25日(水)

午前9時～午後7時

\*ただし、23日(月)は休館日、18日(水)は午後4時から、25日(水)は午後3時まで

**ところ** 町立図書館ギャラリー

**内容** 図工・美術、技術・家庭科の授業で制作した優秀な作品を展示

**問合せ** 学校教育課学校指導G（内線424）

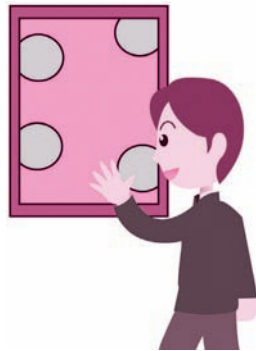

## 明るい選挙啓発ポスター 入選作品展を開催します

町内の小中学生の作品33点を展示します。

**とき** 1月22日(木)～2月1日(日)  
午前9時～午後7時

\*休館日を除く

**ところ** 町立図書館ギャラリー

\*子ども会書き初め作品展も同

時に開催されます

**問合せ** 幸田町選挙管理委員会  
（総務課内、内線361）

## 放送大学4月生募集の お知らせ

放送大学では、平成27年度第1学期(4月入学)の学生を募集しています。放送大学は、テレビなどの放送やインターネットを利用して授業を行う通信制の大学です。働きながら学んで大学を卒業したい、学びを楽しみたいなど、さまざまな目的で幅広い世代、職業の人が学んでいます。心理学・福祉・経済・歴史・文学・自然科学など、幅広い分野を学べます。

**出願期間** 3月20日(金)まで

**そのほか** 資料を無料で差し上げています。

**問合せ** 放送大学愛知学習センター ☎052-831-1771



## 健康な毎日を過ごすために「自分の歯」を大切にしましょう！

11月16日(日)にハピネス・ヒル・幸田で2014こうた健康福祉まつりが開催され、8020運動表彰（80歳で20本の自分の歯を維持されている人）と親子良い歯コンクールの表彰が行われました。今年度の8020運動表彰は12人、親子良い歯コンクールは5組10人の親子が表彰されました。

歯は健康的な生活を送るためにとても重要な要素となります。皆さんも「自分の歯」を大切にしましょう！



▲8020受賞者の皆さん



▲親子良い歯コンクール受賞者の皆さん



# 情報あらかると。

## お知らせ

### 2015年農林業センサスが実施されます

平成27年2月1日現在で、全国一斉に「農林業の国勢調査」といわれる「2015年農林業センサス」が実施されます。

平成27年1月中旬から調査員が農林業関係者の方々を訪問して、調査票に農林業の経営状況などの記入をお願いします。

調査票に記入された事項については、統計以外の目的には使用されませんので、ご協力をお願いします。



### 償却資産の申告は2月2日までに

事業を営んでいる法人・個人は、1月1日現在、町内に所有する償却資産（法人税・所得税の損金または必要経費に算入される減価償却する資産）を2月2日(月)までに申告してください。

新たに償却資産を取得した人で申告用紙が必要な場合や申告の内容などでご不明な点がある場合はお問い合わせください。

問合せ 税務課資産税G  
(内線163)

### 給与支払報告書の提出期限は2月2日です！

#### ★事業主の皆さんへ

平成26年中に給与などを支払った事業所・個人事業主は、給与支払報告書の提出が必要です。この報告書は、従業員の町民税・県民税の適正課税に必要な書類ですので、忘れずに提出してください。提出先は、給与などの支払いを受ける人の1月1日現在の住所地の市町村です。中途退職者やパート従

業員の給与支払報告書の提出も忘れずをお願いします。

#### ★個人住民税の特別徴収を実施していない事業主の皆さんへ

個人住民税の特別徴収とは、原則、所得税の源泉徴収と同様に給与支払者（事業主）が給与所得者（従業員）に代わって、給与から個人住民税を徴収し、納税していただく制度です。このことは、地方税法、幸田町税条例で定められており、特別徴収しなければならないこととされています。現在、特別徴収を実施していない事業主は積極的な切り替えをお願いします。

問合せ 税務課町民税G  
(内線161)

### 「平成26年分住宅借入金等特別控除の確定申告説明会」を開催します

とき 2月3日(火)～13日(金)

\*土・日曜日は除く

午前9時～午後5時

\*申告書の作成には時間を要しますので、午後4時までにお越しください。

ところ 岡崎合同庁舎5階

共用大会議室（岡崎市羽根町・シビックセンター隣）

対象 給与・年金所得者で平成26年中に住宅ローンなどを利用して住宅（居住用）を新築・購入または増改築し一定の要件に該当する人

そのほか 必要書類などについてのご質問は、岡崎税務署へお問合せください。

問合せ 岡崎税務署 ☎58-6511



## よってきん! 道の駅 筆柿の里・幸田

### あけましておめでとうございます！

道の旧年中は格別のご厚情を賜り、誠にありがとうございました。おかげをもちまして、昨年中は、多くのみなさまにご来駅いただき、順調に運営していただくことができました。

今年も農産物等の豊富な品揃え、魅力的なイベントを行うなど、皆様のご来駅をお待ちしております。

本年もどうぞよろしくお願い申し上げます。

#### 1/3 初売り開催

道の駅は、1月3日に初売りを行います。甘酒の無料配布を行ないますので、皆様のご来駅をお待ちしております。（甘酒は無くなり次第終了します。）

開催日時 1月3日(土) 午前10時から（当日の営業時間は4時まで）

開催場所 道の駅 筆柿の里・幸田

問合せ ☎63-5171（担当 手嶋）



幸田町役場 ☎62-1111(代)  
FAX63-5139

町ホームページからダウンロードすることができます。

申し込み期間は、1月5日(月)～30日(金)の平日で午前8時30分～午後5時15分。必着。できる限り直接持参してください。

**そのほか** 詳細については、募集要項または町ホームページでご確認ください。

**問合せ** 人事秘書課人事研修G  
(内線324)

## 教室・講座

### 愛知大学短期大学部公開講座 「人と人とを結び コミュニケーション」 を開催します

「携帯を忘れたら不安で落ち着かない。」という人は少なくないと思いますが、携帯電話がなかった頃はそうではなかったはず。電話がなかった頃はどのようにして遠く離れた人とコミュニケーションを図っていたのでしょうか？文字を持たない部族はコミュニケーション能力がないということになるのでしょうか？そもそもコミュニケーションって何？

“いまどき”の便利な手段は賢く取り入れ、人との結びつきの大切さを今一度見直し、もっと人生を豊かにするために、コミュニケーションについて学びましょう。

きっと、「なるほど！」が見つかるはずです。

**とき** ①2月14日(土) ②2月21日(土) ③2月28日(土) ④3月7日(土)  
全4回 午後1時30分～3時30分

**ところ** 中央公民館 ホール

**内容** ①『体験』から学ぶコミュニケーション術

- ②メディアの発達と人間関係
- ③豊かな言葉が人生を変える
- ④ネット世界は桃源郷か？

**講師** ①森川 竜哉 氏(愛知大学短期大学部助教)

②土屋 葉 氏(愛知大学文学部

准教授)

③藤原 淳子 氏(愛知大学短期大学部非常勤講師)

④加藤 潤 氏(愛知大学文学部教授)

**定員** 100人 \*先着順

**受講料** 500円

**申込み** 1月28日(水)までに、生涯学習課生涯学習G(内線197)へお申し込みください。

## お知らせ

### 第2回認知症サロンを開催します

11月に開催した認知症サロンの第2回目を開催します。今回は認知症のご本人も対象に広げ、ご本人にはいきいきと過ごせる場を、ご家族には介護についての情報交換や日ごろの不安や悩みなどを相談できる場をつくります。

お申込みは不要です。直接会場へお越しください。途中参加、退室は自由ですので、気軽にお立ち寄りください。

**とき** 2月8日(日) 午前10時30分～午後3時

**ところ** 高齢者ふれあいプラザ

**対象** 認知症の人とその家族

**問合せ** 幸田町地域包括支援センター ☎62-7331

### 郷土資料館季節展示 「おひなさま」を開催します

幸田町郷土資料館では3月3日の桃の節句にあわせて御殿ひな人形や土人形などのひな人形を展示します。昔懐かしい素朴な人形を観覧しながら、春の訪れを感じてください。

今年も三河各地の博物館・資料館と合同でスタンラリーを開催します。ぜひご参加ください。

**とき** 1月24日(土)～3月15日(日)

**ところ** 幸田町郷土資料館 展示室

**開館時間** 午前10時～午後5時

(正午～午後1時は閉館)

**休館日** 毎週月曜日

**入場料** 無料

**そのほか** 次の期間、展示替えのため臨時閉館となります。ご了承ください。1月15日(木)～23日(金)、3月16日(月)～31日(火)

**問合せ** 生涯学習課生涯学習G  
(内線195)、幸田町郷土資料館  
☎62-6682

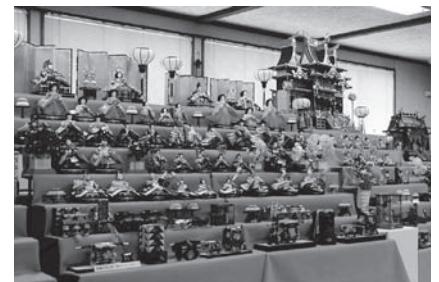

### スーパー・家電量販店が火災予防に協力！

11月9日から11月15日まで秋季全国火災予防運動が実施されました。町内のドミー幸田店、ピアゴ幸田店、マックスバリュ幸田店、JAあいち三河幸田憩の農園、エディオン幸田店の5つの店舗において、レジシートに火災予防を啓発する文字を印字していただきました。

買い物をしてレジシートを見た町民は一人一人の防火意識が高まり火災予防につながりました。



◇消防本部からのお知らせ◇  
11/9～11/15 全国一斉に秋の火災  
予防運動実施中です。火の取扱いに十分注意しましょう。

▲レジシートに印字された  
火災予防のメッセージ

# 情報 あらかると

## 今月の税金と料金納付

- 町県民税……………第4期分
- 国民健康保険税……………第7期分
- 後期高齢者医療保険料…第7期分
- 上下水道使用料……………11月・12月分
- 保育料……………1月分
- 町営住宅家賃……………1月分
- 児童クラブ育成料……………12月分
- \*納入期限……………2月2日(月)

## 便利な口座振替の利用を!

(申請は税務課または町内金融機関で)

## 11月の事故・犯罪状況

### 事故

	人数	累計【1~11月】
死亡	0	0
重傷	1	2
軽傷	10	187
合計	11	189

### 犯罪

	件数	累計【1~11月】
侵入盗	0	22
車両盗	6	35
そのほか	5	88
合計	11	145

## 11月の火災・救急件数

### 火災

	件数	累計【1~11月】
建物	0	2
林野	0	0
そのほか	1	8
合計	0	10

### 救急

	件数	累計【1~11月】
急病	61	812
交通	8	107
そのほか	37	399
合計	106	1318

## キッズ

### わくわくあそびランドに おいでよ

とき	ところ
2月4日(水)	幸田保育園
2月5日(木)	わしだ保育園
2月10日(火)	菱池保育園
2月12日(木)	豊坂保育園

**時間** 午前10時～11時

**内容** 作って遊ぼう

**対象** 町内在住で就園前の乳幼児とその保護者

**参加費** 無料

**申込み** 当日会場で受け付けします。  
混み合いますので、少しお早めにお越しください。

**問合せ** 上六栗子育て支援センター  
(くりくりひろば) ☎62-8333

### 親子で人形劇を見よう!

くりくりひろばに人形劇団「むすび座」が来るよ! 小さなお子さんが分かりやすい内容のお話です。親子で楽しいひと時を過ごしませんか?

**とき** 2月6日(金)

午前10時30分～11時

**ところ** 上六栗子育て支援センター  
(くりくりひろば)

**内容** 人形劇「ミーくんとまほうのたね」

**対象** 町内在住で就園前の乳幼児とその保護者

\*内容は1歳半以上のお子さん向けです。

**定員** 30組 \*先着順

**参加費** 無料

**申込み** 1月22日(木)から30日(金)までに、上六栗子育て支援センター(くりくりひろば) ☎62-8333へお申し込みください。



## 募集

### 『くりくりボランティア』 を募集します

お子さんから少し手が離れて時間がとれるようになったあなた! 支援センターの職員と一緒に「わくわくあそびランド」を盛り上げたり、各講座の託児やおはなしの会のお手伝いをしていただけませんか? ボランティアさんの助けをお借りして、今後も楽しい事業を行っていきたく考えています。

今回は「くりくりボランティア」の説明とお楽しみ会を行います。ぜひ、ご参加ください。

**とき** 2月19日(木) 午前9時30分～11時30分

**ところ** 上六栗子育て支援センター  
(くりくりひろば)

**参加費** 無料

**申込み** 1月26日(月)から2月13日(金)までに、上六栗子育て支援センター(くりくりひろば)

☎62-8333へお申し込みください。

### 平成27年4月1日採用 幸田町職員一般事務職 (障がい者) を募集します

**応募資格** 昭和45年4月2日以降に生まれた人で、大学、短大、専門学校及び高校を卒業又は卒業見込みの人(身体障害者手帳そのほかの障がい者であることの証明書類を持っている人で、自力により通勤可能であり、介護者なしで職務の遂行ができる人に限ります。)

**募集人員** 若干名

**試験日程** 2月22日(日)

**試験内容** 一般教養試験、職場適応性検査、面接

**申込み** 受験申込書などを人事秘書課人事研修Gに提出してください。

募集要項および受験申込書は、人事秘書課でお渡しするほか、

# 当直医

▶ 診療時間 午前9時～正午  
午後2時～6時

掲載日以外を知りたい人は岡崎市医師会のホームページをご覧ください。  
(<http://www.okazaki-med.or.jp/>)

1月18日  
(日)

内科・小児科	岡崎駅前クリニック	羽根	☎83-6667
外科	伊藤整形外科	西大友	☎31-7107
産婦人科	救急医療情報センターへ問い合わせ ☎21-1133		
皮膚科	伊藤整形外科	西大友	☎31-7107
耳鼻咽喉科	耳鼻咽喉科jクリニック	不吹	☎71-6767
眼科	岡田眼科医院	八幡	☎21-0134

1月25日  
(日)

内科・小児科	葵セントラル病院	中田	☎53-7815
外科	おくやしきクリニック	下青野	☎57-5353
産婦人科	救急医療情報センターへ問い合わせ ☎21-1133		
皮膚科	こうた皮フ科クリニック	幸田	☎56-1311
耳鼻咽喉科	あさだ耳鼻咽喉科クリニック	舳越	☎32-8741
眼科	こうた眼科クリニック	幸田	☎63-3888

2月1日  
(日)

内科・小児科	岡田胃腸科クリニック	若松東2	☎54-0125
外科	岡崎共立病院	羽根	☎55-0660
産婦人科	救急医療情報センターへ問い合わせ ☎21-1133		
皮膚科	岡田胃腸科クリニック	若松東2	☎54-0125
耳鼻咽喉科	島田耳鼻咽喉科	六供	☎21-3387
眼科	すすき眼科クリニック	上里1	☎65-3001

2月8日  
(日)

内科・小児科	志貴こどもクリニック	柱曙1	☎58-1361
外科	大堀クリニック	宇頭	☎31-3688
産婦人科	救急医療情報センターへ問い合わせ ☎21-1133		
皮膚科	亀井皮フ科ぬまたクリニック	羽根	☎53-1128
耳鼻咽喉科	耳鼻いんこう科嶋田医院	鴨田南	☎24-6555
眼科	奥田眼科クリニック	洞	☎26-2220

2月11日  
(祝)

内科・小児科	川部内科皮膚科	緑丘3	☎55-3300
外科	ワシミ整形外科	久後崎	☎52-8811
産婦人科	救急医療情報センターへ問い合わせ ☎21-1133		
皮膚科	川部内科皮膚科	緑丘3	☎55-3300
耳鼻咽喉科	渋谷耳鼻咽喉科	鴨田本	☎23-0169
眼科	ともファミリークリニック	野畑	☎83-8869

2月15日  
(日)

内科・小児科	宮地医院	柱	☎51-3366
外科	潤クリニック	稲熊	☎65-8341
産婦人科	救急医療情報センターへ問い合わせ ☎21-1133		
皮膚科	野鳥の森皮フ科クリニック	竜美旭	☎72-7555
耳鼻咽喉科	三崎町うえじ耳鼻咽喉科	三崎	☎54-2833
眼科	小出アイクリニック	中之郷	☎54-3636

※保険証をお持ちください。  
※都合により当直医を変更することもありますので、下記の救急医療情報センターでご確認ください。

## 救急医療情報センター

どうしても医療機関が見つからないときは、愛知県救急医療情報センターにお電話ください。オペレーターが24時間体制でお知らせします。

当直医をお探しの地域	救急医療情報センター
幸田町・岡崎市	☎0564-21-1133
蒲郡市ほか東三河地域	☎0532-63-1133
西尾市	☎0563-54-1133

●夜間おくり相談については…岡崎薬剤師会 ☎090-1833-4554 受付時間/午後8時～翌日午前6時



## 夜間緊急診療

### ●岡崎市医師会(公衆衛生センター内) 夜間急病診療所

診療科目 内科・小児科・外科  
診療日 毎日 \*夜間のみ  
受付時間 午後7時30分～10時30分  
診療時間 午後8時～11時  
問合せ ☎52-1906

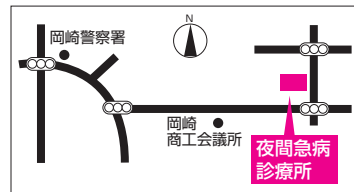

## 休日緊急診療

### ●蒲郡市保健センター

診療科目 内科・小児科  
診療日 日曜日・祝日および12月30日～1月3日  
受付時間 午前9時～正午、午後1時～5時  
問合せ ☎0533-67-2555

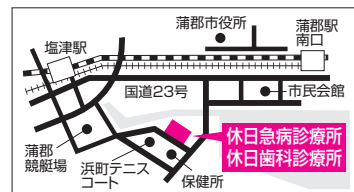

## 歯科の休日・夜間緊急診療

### ●岡崎歯科総合センター

診療日 日曜日・祝日:午前9時～11時30分、午後1時～3時30分  
平日夜間(月～土):午後7時30分～10時30分  
問合せ ☎21-8000

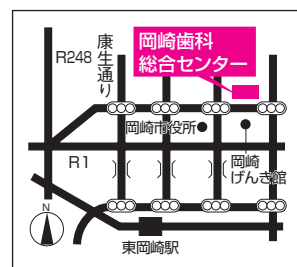

### ●蒲郡市保健センター (休日緊急診療と同じ)

診療日 日曜日・祝日および12月30日～1月3日  
受付時間 午前9時～正午  
問合せ ☎0533-69-8020

# まちの便利帖

VIAのセンター

2015/1/16-2015/2/15

## 1月 January

16	金	
17	土	
18	日	マタニティ教室 パパママ編 (保健センター 10:00)
19	月	
20	火	ひきこもり家族交流会 (つどいの家 13:30) わくわくあそびランド (菱池保育園 10:00)
21	水	わくわくあそびランド (豊坂保育園 10:00)
22	木	65歳到達者介護保険被保険者証交付説明会 (保健センター 10:00)
23	金	誰でもできる健康体操 (初心者編) (保健センター 10:00)
24	土	季節展示「おひなさま」 (郷土資料館 ~3月15日)
25	日	第37回 新春駅伝・ファミリージョギング大会 (幸田中央公園 9:30)
26	月	
27	火	
28	水	
29	木	
30	金	誰でもできる健康体操 (上級者編) (保健センター 10:00)
31	土	

## 2月 February

1	日	
2	月	
3	火	離乳食前期講習会 (保健センター 13:30)
4	水	わくわくあそびランド (幸田保育園 10:00)
5	木	甲種新規防火管理講習1日目 (消防本部 9:30) 乙種防火管理講習 (消防本部 9:30) わくわくあそびランド (わしだ保育園 10:00)
6	金	甲種新規防火管理講習2日目 (消防本部 9:30) むすび座人形劇 (くりくりひろば 10:30)
7	土	安全・安心なまちづくり推進大会 (町民会館つばきホール 14:00)
8	日	
9	月	
10	火	わくわくあそびランド (菱池保育園 10:00)
11	水	
12	木	すくすくこうたっ子講座「特別講座」 (保健センター 13:30) わくわくあそびランド (豊坂保育園 10:00)
13	金	すくすくこうたっ子講座「育児を楽しむために」 (保健センター 10:00)
14	土	愛知大学短期大学部公開講座① (中央公民館ホール 13:30)
15	日	

## 粗大ごみ・資源拠点回収カレンダー

日	月	火	水	木	金	土	日	月	火	水	木	金	土	
				1	2	3	1	2	3	4	5	6	7	
1	4	5	6	7	8	9	10	8	9	10	11	12	13	14
11	12	13	14	15	16	17	15	16	17	18	19	20	21	
18	19	20	21	22	23	24	22	23	24	25	26	27	28	
25	26	27	28	29	30	31								

1月3日までステーションの収集はありません。

- ★粗大ごみは、受付で町内在住確認のため運転免許証などの身分証を提示していただきます。
- 1月は大変混雑しますので、整理券を配布し、搬入の時間調整を行う場合があります。
- 粗大ごみに出せないものもありますので、事前に環境課へお問い合わせください。 ■土・日曜日は混雑しますので、なるべく平日に搬入してください。
- 粗大ごみ戸別収集電話受付日 ■申込先 夏目商事(有)62-1371、中部保全(株)56-6161 ■1品につき粗大ごみ納付券(300円)が1枚必要です。
- 粗大ごみ収集日 ■場所 粗大ごみ集積処理場 ■受付時間 月~金:午前9時~正午 土:午前9時~正午、午後1時~3時  
\*受付時間における注意 土日午前の部に限り、混雑している場合は、受付車両数を制限させていただく場合があります。
- 資源拠点回収日 ■場所 坂崎小学校北駐車場、保健センター駐車場、粗大ごみ集積処理場 ■時間 午前9時~午後3時  
■品目 紙類(新聞紙、チラシ、雑誌類、段ボール類、紙パック、ミックスペーパー)、古着類、アルミ缶、スチール缶、小型家電

問合せ 環境課ごみ対策G  
☎62-1111(内線273)



# 新春駅伝・ファミリージョギング大会 の開催による

情報あらかると  
は裏表紙から!

## 交通規制のご案内

新春駅伝・ファミリージョギング大会開催に伴い、進行に合わせ順次交通規制を実施します。関係地区の皆さま、通行される皆さまにご迷惑をおかけしますが、ご理解、ご協力をお願いします。

**1月25日(日) \*小雨決行**

**午前10時00分～11時40分**

\* 交通規制時間は予定です。

\* 進行に合わせて順次交通規制は解除します。

**会場 【ジョギング大会】**

役場東側道路～2km

**【駅伝大会】**

北部中学校で折り返しの9.2km

**全面通行止め** ・中央公園西側→菱池交差点→岩堀

交差点→前田橋南交差点→幸田高校前交差点

→船着橋北→北部中学校

・菱池交差点→菅田交差点

・菅田交差点東→菱池保育園東

・菱池保育園東→防災広場→前田橋南交差点

**通行抑制(コース手前の店舗などに用がある車両のみ通行できます。)**・菅田交差点→防災広場南西

・幸田高校北交差点→幸田高校前交差点

・相見交差点→船着橋北

**そのほか** 全面通行止めされている道路は通行できません。外出の際は、規制が行われる道路を避けてく外出していただけますようお願いいたします。

**問合せ** 生涯学習課スポーツG (内線191)

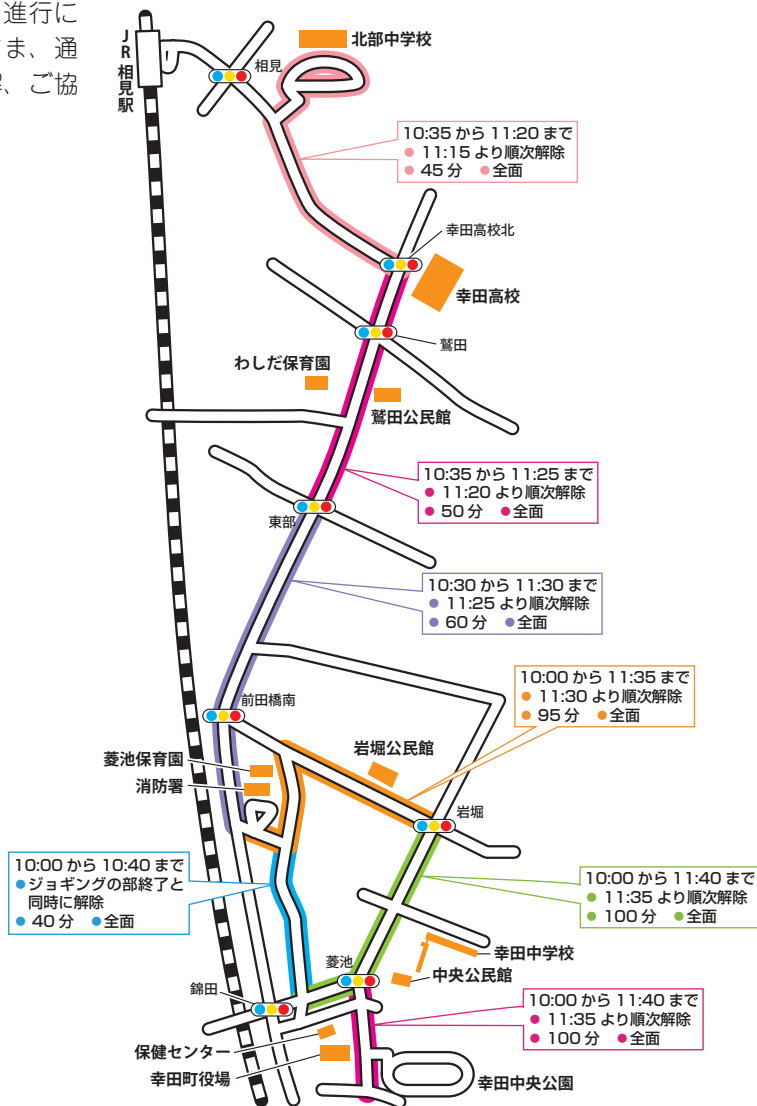

発行□愛知県幸田町(毎月1日発行) 編集□企画部企画政策課

〒444-0192 愛知県額田郡幸田町大字菱池字元林1番地1 ☎(0564)62-1111 FAX(0564)63-5139

ホームページ□<http://www.town.kota.lg.jp/> Eメール□[kota@town.kota.lg.jp](mailto:kota@town.kota.lg.jp) 町の花「つばき」

携帯電話用ホームページ□<http://www.town.kota.aichi.jp/mobile.html> 町の木「やまざくら」



携帯用  
QRコード

○「広報こうた」1月号の印刷経費は1部約35.72円(税込)です。

広報こうたは、地球にやさしい  
再生紙を使用しています。

