

広報

こぎん

夢のある

心のかよう

活力あるまち

2015
No.893
11



CONTENTS

共に学ぶ	10
みんなの広場	12
まちかどフォトニュース	14

情報は裏面から

まちの便利帖	35
情報あらかると	33
健康あらかると	27

特集1 ごみの成績で三冠を獲得！なぜ好成績なの？

特集2 平成26年度決算報告と町の財政状況

市町村別ごみ処理に関する主要指標（平成25年度実績）

	1人1日当たりのごみの量*1 (g/人・日)		処理しなければならないごみの量*2 (g/人・日)		リサイクル率 (%)		1人当たりの最終処分(埋立)量 (kg/人・年)	
	順位	値	順位	値	順位	値	順位	値
1	幸田町	703	幸田町	506	大口町	38.7	幸田町	10.6
2	あま市	705	岩倉市	568	幸田町	36.9	東海市	12.4
3	大治町	730	江南市	570	田原市	29.7	春日井市	19.3
愛知県平均		940		762		22.7		28.7

- * 1 ごみ総排出量を1人1日当たりに戻した量
- * 2 ごみ総排出量から資源ごみを引いて1人1日当たりに戻した量

愛知県から発表されたごみ減量に関する指標において、幸田町は4部門のうち3部門が1位、1部門が2位という輝かしい成績を収めました。

ごみの成績で三冠を獲得！
なぜ好成績なの？

好成績の理由その①
資源回収活動が活発



います。昨年度はPTA、子ども会、父母の会、ガールスカウトなど全48団体が参加し、9品目の資源回収にご協力をいただきました。幸田町は回収実績に応じ、1kg当り6円、なおかつ年度内2回以上の資源回収を実施した場合、1万円加算の報奨金を交付するなど、活動を支援しています。

資源回収とは、地域の方々が自宅の前などに出した古紙や缶を子ども会などの団体が集めて古紙業者などに引き渡す活動のことです。幸田町は資源回収の文化が根付いており、回収量の割合も他市町村に比べ非常に多くなっています。

ごみ総排出量に対する資源回収割合（平成25年度実績）

	ごみ総排出量	資源回収量	資源回収構成比
幸田町	10,076t	1,545t	約15%
愛知県	2,572,076t	188,816t	約7%



好成绩の理由その②

補助制度を活用した生ごみ減量化の促進

幸田町から排出されるごみの約5割を「燃やすごみ」が占めています。さらにその燃やすごみの約4割を生ごみで占めています。生ごみは水分が多く、臭いもあるため、ごみステーション、収集作業、焼却処理でも多くの問題を抱えています。生ごみを減らすことは、ごみ減量化を進めていく上で非常に重要な要因となっています。

幸田町では、一般家庭から排出される生ごみを処理する容器または機器を購入設置された人へ補助金を交付しており、平成3年度の制度発足から平成26年度までにおいて、処理容器639基、処理機1,403基と多くの皆様にご制度をご活用いただき、ごみ減量化に貢献していただいています。

補助額：購入金額の2分の1（100円未満の端数切捨て）。

ただし処理容器（限度額 6,000円/基）、処理機器（限度額 30,000円/基）

その他：補助制度活用にあたってはその他条件があります。



▲生ごみ処理機

燃やすごみの組成分析結果

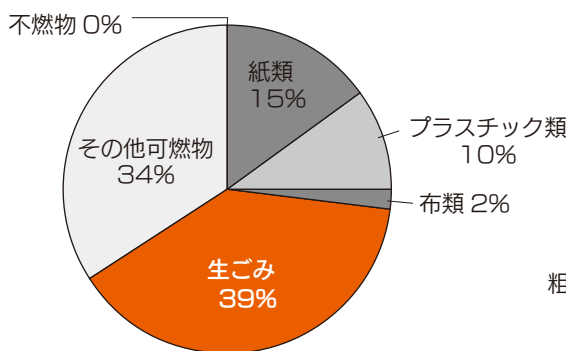

*平成25年7月1日と11月5日の調査結果の平均より

ごみ排出量の内訳

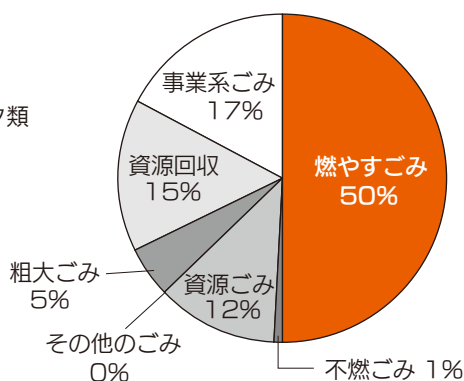

*平成25年度実績より

好成绩の理由その③

ごみステーション立当番活動で正しい分別の普及



ごみの排出量は年々増加しており、それにとり、ごみ処理費用も莫大なものとなっています。幸田町では、ごみの減量・資源化のため、分別収集事業を平成10年5月から全町で行っています。各地域の立当番の方々との適切な指導のおかげで、分別の間違いが少ないことから、リサイクル率が高くなっています。

ごみの排出量は年々増加しており、それにとり、ごみ処理費用も莫大なものとなっています。幸田町では、ごみの減量・資源化のため、分別収集事業

問合せ

環境課ごみ対策G（内線2733）

今回ご紹介したごみの減量化に繋がる活動は、ほんの一例に過ぎませんが、どの活動もすべてにおいて町民の皆様の協力成り立っています。生活していく上で必ず関わる「ごみ」を他人事とせず、今後とも引き続き、ごみ減量化の取り組みに対し、ご理解ご協力をお願いします。

13品目!

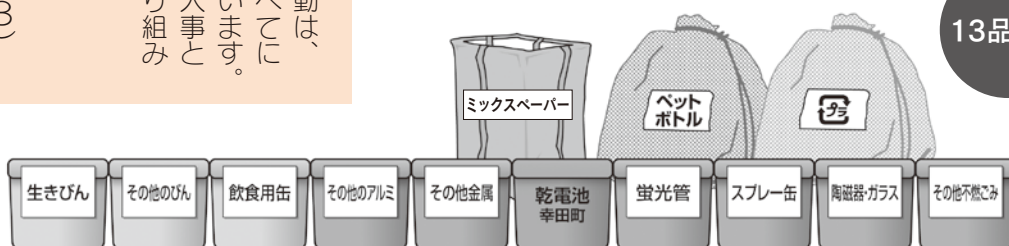

平成26年度決算報告と町の財政状況

わが町のお金の使い道



ひこざえもん
彦左衛門さん



えこたん

今年もわが町の台所事情をお知らせする時節となりました。平成26年度の1年間で町が使ったお金の中身をご覧いただき、今後の町政の動きを知っていただきたいと思います。

今年も財政事情に詳しい町のご意見番「彦左衛門」さん（文中では彦左さん）の登場です。質問者は、環境と都市交通のイメージキャラクターの「えこたん」、進行役は広報担当「K」が務めさせていただきます。

◆一般会計

K：それでは、26年度の決算の特徴を教えてください。

彦左さん：一般会計の決算は、25年度と比べると歳入も歳出も増えたわけですが、歳入では景気の回復により法人町民税などの税収が7.6億円余り増え、貯金の取り崩しを1億円におさえ、将来の教育に使うため5億円貯金したのじゃ。また、新たな借金も計画的に0.4億円したのじゃ。

えこたん：企業の業績が良くなったのでですね。

彦左さん：小中学校増築や町民会館、町民プールの改修等のための財源不足を補うための教育の貯金は25年度も行っており、計画的に事業実施する費用に充てるのじゃ。安定的な税収が今後も続くとも限らないので、計画的に貯金し、税収の急減に備え、計画的に事業を実施していくことが必要なのじゃ。
K：26年度はどんな事業が行われたのですか？

彦左さん：それじゃあ、26年度に取り組んだ大きな事業について話をするかのう。

まず、大草保育園の駐車場拡張整備じゃ。保護者の送迎渋滞、近隣道路の渋滞解消のために園外に用地を購入し駐車場を整備したのじゃ。次に中央小学校の耐震補強、

小中学校に防犯カメラ設置、野場横落1号線などの道路改良、長嶺1号線の舗装改修、深溝の里前と沢渡公園に多目的トイレを整備したのじゃ。また、借地だった芦谷住民広場用地の購入や新しい斎場を蒲郡市と共同で建設しており将来の負担を軽減するのじゃ。これをひっくり返して普通建設事業というのじゃが、わした保育園の増築・大規模改修の大型事業の完了に伴い25年度と比較して2.5億円減少しており、歳出減少の主な要因となっておるんじゃ。

えこたん：年々増えているといわれている扶助費はどうですか？

彦左さん：扶助費は、各種福祉サービスや児童福祉手当の費用、中学校卒業までの子ども医療の無料化、医療費助成などの費用じゃが、今年も国と県の臨時的な給付金があったにせよ前年比2.2億円増加し、10年間では、17年度の5.8億円から18.5億円へと3.7倍、約13億円増えているのじゃ。今後も注意深く見守っていかねばならないぞ。

K：それでは、ほかの主な費目もどんなものか教えてください。

彦左さん：それじゃ、物件費から説明しようかの、これは、役場や保育園など公共施設で働くパートナーの賃金や事務用品などの消耗品、施設の管理や保守点検の委託

料などじゃ。町民会館・図書館・町民プール・高齢者生きがいセンター・高齢者ふれあいプラザ・道の駅の6つの施設は指定管理者制度によって管理運営を委託しているのじゃ。

つぎに公債費は、借金の返済に充てられたものじゃ。26年度は、12.2億円返済し借金残高が52億円となったんじゃ。

えこたん：大きな借金をしなかったので、大分減りましたね。

彦左さん：そうじゃ。でも、借金の比率は愛知県内の他市町村と比べるとまだまだ高いので、今後も借金を減らしていく覚悟じゃよ。

次に繰出金じゃ。幸田町には、一般会計のほかに特別会計や企業会計というのがあって、それを運営するために一般会計から支出するお金のことを繰出金というのじゃ。国民健康保険特別会計と下水道特別会計への繰出し合計が25年度よりも1.4億円増となったんじゃが、今後も適切な繰り出しをする必要があるんじゃよ。

ここまでの話は、一般会計と云うてな、税金などを財源として福祉や教育、消防など町民に広く行われる行政活動における歳入・歳出の会計の話じゃが、幸田町にはそのほかに7つの特別会計と1つの企業会計が設けられておるのじゃ。

歳出 129億1,223万円
(前年度：120億9,442万円)

歳入 137億3,530万円
(前年度：128億3,991万円)

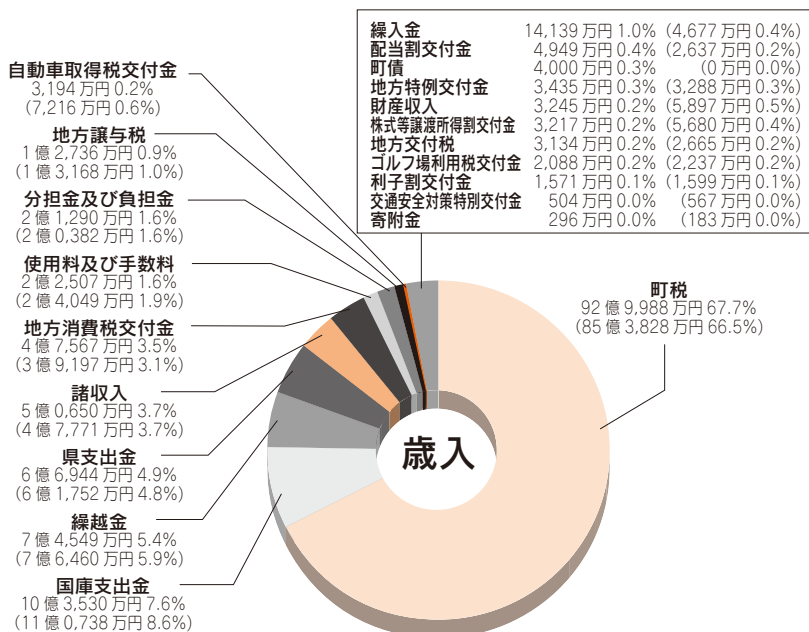
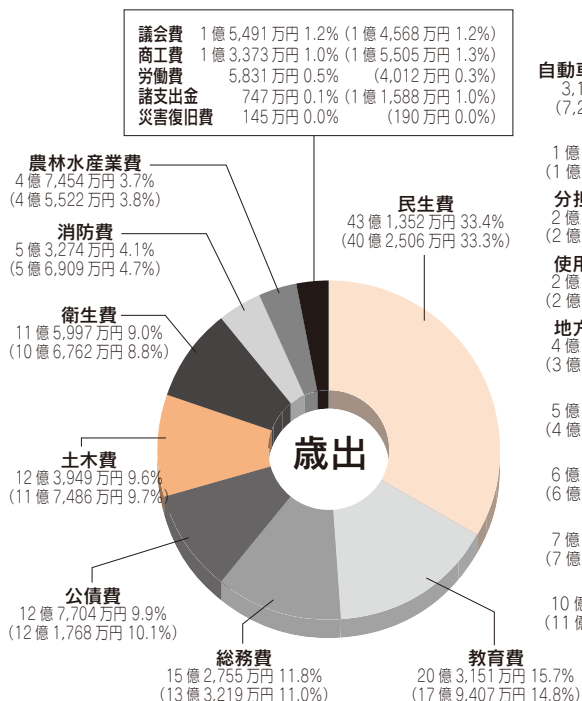

* () は前年度

○費目別区分

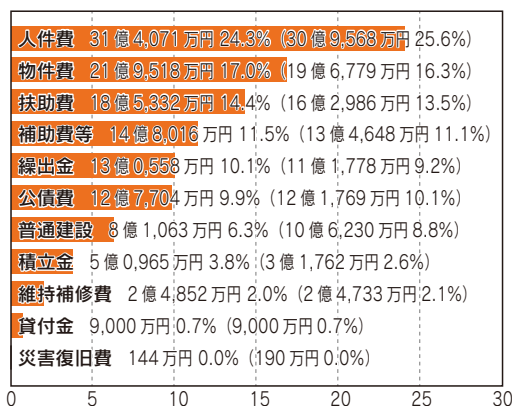

○町税内訳

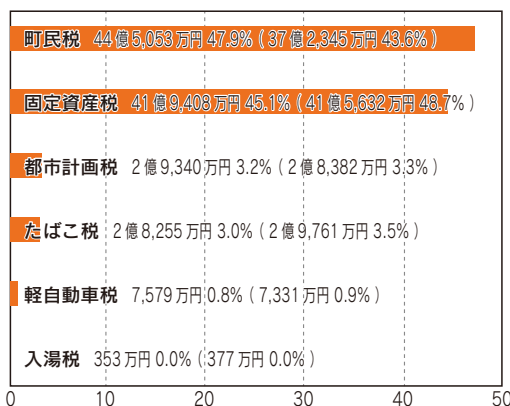

() は前年度



●都市計画税の使いみち

都市計画税は、都市計画事業などのための目的税で、下表の事業に充てられています。

事業名称	事業費	都市計画税からの充当額
都市計画総務事業	7,348万円	2,507万円
土地区画整理事業	8,932万円	3,085万円
街路事業	5,505万円	1,901万円
公園事業	5,743万円	1,550万円
幸田駅前土地区画整理事業	1億9,955万円	4,599万円
公共下水道事業	7億5,868万円	1億5,698万円
合計	12億3,351万円	2億9,340万円

* 主に、下水道整備、幸田駅前区画整理、岩堀・六栗・里地区の土地区画整理事業などに充当

●入湯税の使いみち

入湯税は、鉱泉浴場における入湯に対し、入湯客に課されるもので観光の振興および観光施設の整備等に要する費用のための目的税で、下表の事業に充てられています。

事業名称	事業費	入湯税からの充当額
観光事業	5,039万円	353万円

* 主に、大井池、あじさい便所等観光施設運営などに充当

◆特別・企業会計

K：では、26年度の幸田町の特別会計と企業会計でどのようにお金が使われたのか教えてください。

彦左さん：よっしゃ。一般会計は主に税金を財源として運営されておるのじやが、特別会計は、ある特定の事業を行うために、特定の歳入・歳出を一般会計と区分して経理するための会計なのじや。

まずは、**土地取得特別会計**じや。この会計はな、公用・公共用に使われる土地や公共の利益のために事前に土地を購入するための会計なんじや。

26年度は、保有土地の売払いが主なものじやった。

国民健康保険特別会計はな、職場の健康保険などの適用を受けない町民が病気やケガをしたときに本人の負担以外の医療費を医療機関などに支払ったり、出産や死亡したときに経費の一部を支給したり、皆で支え合う会計なのじや。

26年度末の加入状況は、4,757世帯8,683人の皆さんがこの保険に加入しておるわけじや。

後期高齢者医療特別会計はな、75歳以上の高齢者に係る医療保険に関する会計じや。

後期高齢者医療に関しては、医療費の給付などは広域連合で行い、この特別会計では、保険料の徴収

と健康診断などの事業を実施しておるのじや。26年度末の被保険者数は3,505人じや。

介護保険特別会計はな、高齢になって、介護が必要となった場合に受ける介護サービスの本人負担以外の経費を、加入者と税金で負担し介護サービス事業所などに支払う会計をいうのじや。

26年度末では、670人が要介護、336人が要支援の認定を受けて各種サービスを受けたのじや。

次は、**幸田駅前地区画整理事業特別会計**じや。この会計は、幸田駅前地区の区画整理事業を円滑に施工するための会計なのじや。

26年度は、建物移転補償などの事業が主なものじやった。

農業集落排水事業特別会計はな、幸田町は、全町下水道化を推進しており、この会計は農村集落の環境整備の一つとして進められておるのじや。町内13地区すべて供用開始されており、それらの施設の維持管理事業を行っておるのじや。

下水道事業特別会計はな、農村集落以外の市街地の下水道整備などを運営しておる会計じや。

幸田町では、既存の市街化区域の整備がおおむね完了し、周辺集落区域と新市街化区域の整備をいたんじや。

26年度末で農業集落排水と下水道などの汚水処理人口は、

39,391人となり、普及率は99.8%となったわけじや。

最後は、**水道事業会計**じや。この会計は企業会計と言つてな、幸田町の水道事業の運営がされておる会計なのじや。

幸田町の水道普及率は26年度末99.8%で、水源は県企業庁から水を買って各家庭に配水しておるのじや。26年度の総配水量は約458万立方分で、1日に永野水道山タンク2.5杯分で、25年度と比べると26年度は8万立方分の減少となったのじや。

どうじやな、この厳しい財政状況の中、限られた財源を生かしながら幸田町では実にさまざまな事業が進められておるのじや。分かってもらえたかのう。

えこたん：よく分かりました。幸田町では、住民のみなさんに関連するいろいろな事業が行われているのですね。今後、お金の使われ方に関心を持っていききたいと思います。

K：そうですね。町の財政状況もひとりひとりが関心を持つていかなければいけないですね。

彦左さん：そのとおりじや。それを住民に分かりやすくお知らせするための、財政健全化の指標が公表されておるから、そちらも見てみるかの。

■決算状況

会計名		歳入 (a)	(伸び率)	歳出 (b)	(伸び率)	差額 (a) - (b)	
一般会計		137億3,530万円	(7.0%増)	129億1,223万円	(6.8%増)	8億2,307万円	
特別会計	土地取得特別会計	8,061万円	(14.7%減)	6,016万円	(24.2%増)	2,045万円	
	国民健康保険特別会計	32億8,769万円	(4.3%増)	32億125万円	(7.5%増)	8,644万円	
	後期高齢者医療特別会計	3億113万円	(11.0%増)	3億112万円	(11.2%増)	1万円	
	介護保険特別会計	15億3,884万円	(6.7%増)	14億8,223万円	(5.9%増)	5,661万円	
	幸田駅前地区画整理事業特別会計	2億788万円	(27.5%減)	1億9,955万円	(26.8%減)	833万円	
	農業集落排水事業特別会計	3億8,070万円	(6.0%増)	3億7,082万円	(5.8%増)	988万円	
下水道事業特別会計		7億6,980万円	(12.0%増)	7億5,867万円	(12.8%増)	1,113万円	
企業会計 (税抜き)	水道事業会計	収益的収支	7億5,825万円	(17.2%増)	6億9,262万円	(16.2%増)	6,563万円
		資本的収支	2億3,761万円	(130.1%減)	3億6,705万円	(53.8%増)	▲1億2,944万円
総合計		212億9,781万円	(7.1%増)	203億4,570万円	(3.9%減)	9億5,211万円	

※ 歳入には翌年度繰越明許費(事業財源分) 一般会計 214万円を含む

指標で見る財政情報

経常収支比率

経常的・義務的経費に充てる割合
70～80 係…適正
90 係以上…要注意

26 年度…82.0%
25 年度…84.7%
24 年度…95.6%



実質公債費比率

借金の一般財源に占める割合
10 係以下…望ましい

26 年度…7.7%
25 年度…8.5%
24 年度…9.4%



財政力指数

財政上の力を示す指数
指数が 1 以上の団体は
財政力の強い団体といえる

26 年度…1.22
25 年度…1.04
24 年度…1.07



平成 26 年度に使われたお金を
町民一人当たり換算すると…

32万7,215円

(前年度 30万8,886円)
129 億 1,223 万円 ÷ 39,461 人
(一般会計) (H 27.3.31)



町民一人当たりを目的別に見てみると…

() 前年度

1	民 生 費	10 万 9,311 円 (10 万 2,798 円)
2	教 育 費	5 万 1,481 円 (4 万 5,820 円)
3	総 務 費	3 万 8,710 円 (3 万 4,023 円)
4	公 債 費	3 万 2,362 円 (3 万 1,099 円)
5	土 木 費	3 万 1,411 円 (3 万 5 円)
6	衛 生 費	2 万 9,395 円 (2 万 7,266 円)
7	消 防 費	1 万 3,500 円 (1 万 4,534 円)
8	農 林 水 産 業 費	1 万 2,026 円 (1 万 1,626 円)
10	議 会 費	3,926 円 (3,721 円)
9	商 工 費	3,389 円 (3,960 円)
12	労 働 費	1,478 円 (1,025 円)
11	諸 支 出 金	189 円 (2,960 円)
13	災 害 復 旧 費	37 円 (49 円)

決算審査に付された各会計の歳入歳出決算書等は、いずれも関係法令等に準拠して作成されており、その計数は正確で、予算の執行は概ね適正であると認められた。

幸田町監査委員 山下 力

池田 久男

決算審査報告

◎水道事業会計

水道事業会計は、前年度と比較し、年間総配水量及び年間総有収水量ともに若干減少している。総収益及び最終純利益は各々増加している。引き続き安定かつ良質な水の供給に向け、施設の耐震対策・ライフライン機能強化・サービスの向上を含めた総合的な事業の取り組みが必要と考える。

◎総評

平成26年度決算では、法人町民税などが増加し、町税及び歳入全体でも前年度を上回る増収となり、財政指標においても改善が見られるなど、リーマンショック前に並ぶ状況と見受けられる決算であった。しかし、今後は行財政運営も先行き不透明な状況が続くものと見込まれるため、質の高い住民サービスを持続的に提供するため新たな財源確保に努められ、事務事業の効率化や行財政運営手法の見直しなどに一層努力されることを望むものである。

(平成26年度決算審査意見から)

◆平成26年度決算に 基づく健全化判断 比率の公表

彦左さん…まず、財政健全化法について説明するかのう。これは、平成18年に北海道夕張市が財政破たんしたことを発端に、新しい法律ができ、平成19年度から議会や住民に対して財政状況を公表することが義務付けられたのじゃ。

えこたん…健全化判断比率で何が分かるんですか？

彦左さん…これまでの財政指標というのは、一般会計、土地取得特別会計と幸田駅前土地区画整理事業特別会計の3会計のみの決算額で計算する普通会計ベースの指標じゃったんじゃ。そのためにほかの特別会計や第3セクターといった外部団体でいくら赤字があっても指標上は黒字決算になり、本当の財政状況がわからなかったんじゃが、それらをすべて含めた連結決算により指標を公表することになったのじゃ。

えこたん…じゃあ、数値が悪いとどうなるんですか？

彦左さん…基準を一つでも超えれば、財政健全化の計画を作成しなければならなくなったんじゃ。

K: それでは、各指標について教えてください。

彦左さん…ちよっと難しいけど財政健全化判断指標を一つずつ説明していこうかのう。

まずは、**実質赤字比率**じゃ。福祉、教育、土木などの普通会計の赤字額を町税等の財源と比較して財政運営の深刻度を示しておるのじゃ。幸田町は黒字じゃから数値は計上されなかったんじゃ。

次に、**連結実質赤字比率**じゃ。決算の報告をしている一般会計と7つの特別会計、それと水道事業会計の連結決算の指標じゃ。すべての会計の赤字と黒字を足して、全体の資金不足を把握するため、町税等の財源と比較して財政運営の深刻度を示しておるのじゃ。これも幸田町は黒字じゃから数値は計上されなかったんじゃ。

次に、**実質公債費比率**じゃ。借入金の返済額を指標化して、資金繰りの危険度を示しておるのじゃ。幸田町は3カ年平均が7.7%で基準値を下回っておるのじゃ。

えこたん…基準以下で安心ですね。

彦左さん…いや。下回っていても愛知県内の市町村の中では高い方なんじゃ。もっとも借金を減

らしていかなとな。

次に、**将来負担比率**じゃ。これは、特別会計や一部事務組合等まで含めた借入金や将来支払っていく可能性のある負担の現時点での残高の程度を指標化して、将来の財政を圧迫する可能性を示すのじゃ。26年度は、将来負担より貯金等の方が多くなったため数値は計上されなかったのじゃ。

えこたん…安心ですね。

彦左さん…今後も将来負担が財政を圧迫しない運営が必要じゃな。

最後に、**資金不足比率**じゃ。これは農業集落排水事業、下水道事業、水道事業の3つの公営企業の資金不足を、それぞれの料金収入の規模と比較して指標化し、経営状況の深刻度を示したもののじゃ。幸田町の公営企業はすべて黒字じゃから数値は計上されなかったんじゃ。

えこたん…26年度もすべての指標が基準をクリアしていて良かったわ。これからもしっかりとチェックしなくっちゃね。

問合せ 財政課財政G (内線353)

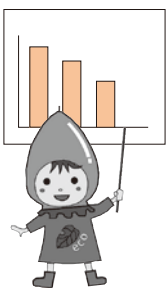

平成26年度主な実施事業



蒲郡市幸田町衛生組合新斎場建設負担金
4,335万円



全小中学校に防犯カメラ設置完了
308万円



里前・沢渡公園(深溝)に多目的トイレ設置
1,722万円

1 財政健全化判断比率

下表のとおり、いずれの指標についても早期健全化基準を下回っています。

() は黒字比率

	健全化判断比率	早期健全化基準
実質赤字比率	—	13.43%
連結実質赤字比率	—	18.43%
実質公債費比率	7.7%	25.0%
将来負担比率	—	350.0%

* 早期健全化基準

財政健全化判断比率のいずれかが早期健全化基準以上の場合、財政状況はイエローカードである「早期健全化段階」となり、財政健全化計画を定めなければならない。

○財政健全化判断比率の近隣市状況

市町村名	実質赤字比率	連結実質赤字比率	実質公債費比率	将来負担比率
幸田町	—	—	7.7%	—
岡崎市	—	—	▲ 1.4%	—
西尾市	—	—	4.6%	25.2%
蒲郡市	—	—	▲ 1.9%	—
県平均	—	—	3.7%	13.9%

* 全国の自治体の状況については、総務省のホームページ (<http://www.soumu.go.jp/>) をご覧ください。

2 公営企業の資金不足比率

下表のとおり、資金不足を生じた公営企業はありません。

() は黒字比率

	資金不足比率	経営健全化基準
農業集落排水事業特別会計	—	20.0%
下水道事業特別会計	—	20.0%
水道事業会計	—	20.0%

* 経営健全化基準

各公営企業の資金不足額の、事業の規模に対する比率であり、経営健全化基準(20%)以上となった場合には、経営健全化計画を定めなければならない。

(注) 健全化判断の指標は、数値が高いほど健全性が低く、逆に数値が低いほど健全性が高いと判断される指標で、▲は赤字や資金不足がなく、より健全であることを示しています。

平成26年度主な実施事業



こども医療無料化
2億854万円



大草保育園駐車場拡張整備
5,268万円



菱池遊水地土地利用検討業務
281万円

共に学ぶ

学校へ行こう

中央小

校長 天野 広子
 全校生徒数 519人
 男子:257人 女子:262人
 問合せ ☎62-8050

「地域とともに歩むクラブ」

本校は地域とのつながりを大切に、地域に根ざした教育活動に取り組んでいます。そんな活動の中の一つにクラブ活動があります。中央小学校には全部で十六のクラブがあり、年間十六回の実施を計画しています。そのうち、三河万歳、凧、和太鼓、絵手紙、ちぎり絵、グートボール、囲碁、茶道の八つのクラブで地域の方が年間を通して継続的に指導してくださっています。さらに今年度からは、音楽クラブに「詩吟・剣舞」を取り入れ、年に三回ほど地域の方に指導してもらえることになりました。このように活発に活動している本校のクラブ活動の中で、三つのクラブ活動について紹介します。

三河万歳クラブは、昭和五十九年から始まり、今年度で設立



三十二年目となる中央小を代表するクラブです。設立以来、地域の三河万歳保存会の方の継続的なご指導の下で大切に育てられ、

太夫と才蔵のかけあいでおめでたい文句を唱え、舞つ姿を多くの方に披露してきました。クラブ員は毎年交代しますが、子どもたちの間で確実に引き継がれています。今年度も先日行われた岩堀区敬老会での公演を皮切りに学芸会、産業まつり、福祉施設訪問と多くの方に披露する予定でいます。この地域に大切に残されてきた伝統芸能を守り、伝えていくクラブとして大事にしていきたいと思っております。



凧クラブも中央小を代表する伝統あるクラブです。二十七年にも及ぶ講師の古田さんのご指導の陰で、数多くの凧を制作してきました。一学期には個人の凧作りに取り組み、凧の仕組みを学びます。そして二学期からは、正月恒例のこうた凧揚げまつりに向けての中凧作りに取り掛かります。子どもたちにとって自分が

作った凧が、空に向かって揚がっていくことは、胸が高鳴り、わくわくする体験だと思います。この地域に伝わり、幸田町の一大イベントにもなっている凧揚げまつりに向けて、子どもたちの凧作りは順調に進んでいます。



最後に和太鼓クラブについて紹介します。和太鼓クラブは昨年度から新設されたクラブです。学区の鈴木さんの熱心なご指導で腕を磨き、さまざまな機会に演奏させてもらっています。今年度も「わくわくキッズフェスティバル2015」「こうた夏まつり」「幸田福祉ボランティアまつり」に出演し、「町民大運動会」学

芸会「幸田和太鼓フェスティバル」での発表が予定されています。太鼓の大きな音と威勢の良い掛け声で、観ている方々に和太鼓の楽しさを伝えようと子どもたちは取り組んでいます。

このように地域の人から教えていただくことで、児童の学びが豊かになるだけでなく、心も大きく育っています。今後家庭・地域とのつながりを一層深め、地域に愛され、地域とともに歩む学校となるように教育活動を進めていきたいと考えています。

画伯登場

北部中学校



「テストを返されるとき友達」
【デッサン画】

先生から テストを返却される時によく見る友達のしぐさをテーマに選んでいます。身構えた手と顔の表情からは期待と不安を感じることができます。



1年
しばたほのか
柴田歩乃佳さん



「考えごとをしている友達」
【デッサン画】

先生から ひじをつき何かを考えているような一瞬の表情をとらえています。うつむき加減の目や不用意に開いた口、頬によったしわなどよく描けました。



1年
かとうしゅんや
加藤 駿弥 くん

『考える力』

職場体験実施日：平成27年6月10日・11日・12日



南部中 2年
かとう みきな
加藤 美貴奈 さん

私は、三日間「ダーシェンカ」で職場体験をさせていただきました。三日間の体験で、私が一番学んだことは、「人のためにできることを考え、行動を起こす」ということです。これは、来店してくれた人が店員さんに何かを頼み、その依頼に素早く動いて対応していたからです。これを見た私は、第一に来店をしてくれた人のことを考えていて、すこいなあと思いました。さらに、お店のパンを袋に入れる時は、硬いパンから入れることや、食パンなどに保存袋を付けておくことなど、「相手への気遣い」の大切さも合わせて知ることでできました。また、接客をする時は、「いらっしゃいませ」

「ありがとうございます」を忘れずに、笑顔で言うように努めました。お店を開けるには、たくさんの人の協力が必要です。それは、来店していただいたお客さんにおいしいパンを届け、食べてもらいたいからです。そのためには、朝早くからパン作りに入ります。また、販売する時には、どう陳列したらパンを買ってもらえるのかを考えて置いていました。私たちは、皿を洗う機会が多くありましたが、これも実はお店のため、そして来店していただいたお客さんのためになります。働くということは、人のことを考え、自分に与えられた仕事をやり通すことだと感じました。



職場体験は三日間だけでしたが、実際に体験してみても、一人一人がもつ仕事の責任がどれだけ大切なのかを実感でき、これからの自分の生活に、この経験を生かしていきたいと思えます。

町民会館・図書館・町民プール
ハッピネス情報 <http://www.happiness.kota.aichi.jp/>

クリスマスおはなし会

とき 12月20日(日)
午前の部：午前10時30分～（乳児・幼児向け）
午後の部：午後2時～（幼児・小学校低学年向け）
ところ 幸田町立図書館 1階ギャラリー
内容 読み聞かせ・手遊び・人形劇
参加費 無料 *整理券が必要です。
整理券 12月6日(日)午前9時から図書館で整理券を配布します。
午前の部 50枚、午後の部 50枚
問合せ 幸田町立図書館 ☎63-0001



この本読みました

「たっくんのあさがお」

西村 友里 / 作 岡田 千晶 / 絵
PHP研究所



幸田小 1年
よしもと りお
吉本 莉央 さん

ともちゃんは、たっくんがにがて。大声を出すし、らんぼうもの。ともちゃんは、そのたっくんのアサガオのうえきばちを、ひっくりかえてしまいました。ともちゃんは、たっくんがこわいから、いえません。

11・12月の休館日
(11/16~12/15)
町民会館(☎63-1111) 11/16(月)、11/24(火)、11/30(月)、12/7(月)、12/14(月)
図書館(☎63-0001) 11/16(月)、11/24(火)、11/27(金)、11/30(月)、12/7(月)、12/14(月)
町民プール(☎56-8111) 11/16(月)、11/24(火)、11/30(月)、12/7(月)、12/14(月)、12/15(火)



▲別ショットの写真

今月の表紙は、10月6日に町民会館南側の休耕田に咲いたコスモスを見学に訪れた、大草保育園の園児たちです。8月に4Hクラブ（農業青年クラブ）と一緒に大草保育園の園児たちが種まきをしたものが咲きました。一面に広がるコスモスと記念の1枚。

今月の表紙

みんなの 広場

皆さんからのお便りをお待ちしています

〒444-0192 菱池字元林1-1 幸田町役場企画政策課広報広聴G
E-mail:kikakujo@town.kota.lg.jp ☎62-1111(内線334)
FAX63-5139

こなたの民話 『田植え観音』

むかし、六栗に一人のおばあさんが住んでいました。このおばあさん、とても信心深い人で、毎日、近くの観音寺にお参りしていました。

今年も、となり近所は、もうすっかり田植えがすんだというのに、このおばあさんの家の田んぼだけは、まだ田植えがすんでいませんでした。

「やれやれ、この年になると、田植え仕事はきつい。娘も息子もない。だれか手伝ってくれたらいい。」

とため息をつきつつ、重い手つきで田植えをしていました。

とその時です。

「はい、おじゃましますよ。田植えを手伝いますよ。」

と、一人のおばあさんが、手伝ってくれました。

「一人より二人、重い荷物も二人で担げば軽いと言いますよ。」

こんなことをいいながら、せつせと手伝ってくれるではありませんか。広い田んぼもあっという間に終わってしまいました。田植えがすんだかと思うと、

「はい、おじゃましたね。はい、おいとましますよ。」

そう思ったかと思うと、そばの、松の木にぱっと飛び上がり、おばあさんの姿が、見えなくなりました。

その晩のことです。おばあさんは、昼間の田植え仕事のつかれから、うつらうつらしていました。

するときらきらと光り輝くりっばな人が現れました。

「これ、ばばよ。われは観音寺の観音ぼさつである。お前は毎日お参りを欠かさず感心である。今日は、ばば一人での田植えは大変だなと思ったのによって、手伝った。仏を信じる心、いつまでもなくすでないぞ。」

とおっしゃるではありませんか。

おばあさんは、夜が明けるとすぐ、観音寺への道を急ぎました。見ると観音様の足に、田んぼの泥がついているではありませんか。

おばあさんは改めて手を合わせ、うれし涙を流し、いっそうお参りを続けたということです。

【こなたの民話 より】

みんなの作品展!

第19回 読書感想画展からのセレクトです



豊坂小2年 古田 彩葉 さん



深溝小3年 神谷 咲良 さん

皆さんの作品を募集します。応募方法は、はがき裏書きもしくは作品を写真に撮りタイトルと作者名(ペンネーム可)をご記入のうえ、企画政策課広報広聴Gまでお送りください(デジカメ写真の場合はメールで。)

「れめん」

11月。つるべ落としに暮れた夕、すり傷だらけで帰って来たお兄ちゃんにおじいちゃん……
「また、えめぞんはまっただか。スマホだか知らんけど、ひんなつとるもんだん」

「また側溝にはまったのかね。スマホだか知らないけど、夢中になつていからだよ」という意味です。

この「えめぞ」、「えめじよ」、「みじよ」、「いみぞ」ともいうように、「みぞ(溝)」のことです。この「みぞ」が「めぞ」になるのは、理解できると思いますが、その頭に「い」とか「え」が付くのは、なぜなのでしょう。

「馬」の音読みは「マ」、訓読みは「うま」ですが、もともと日本には、乗馬の習慣がなく、馬を指す言葉もなかったそうです。大陸から馬とともに、「マ」という名称も伝わりましたが、当時の日本人の「m」の発音から「むま」に転じ、さらに「うま」に転じたことで、「梅」もかりです。「みぞ」も「m」で始まりますので、もともと「むみぞ」とあったのが、「いみぞ」に転じたと考えられなくもありません。

今年6月に道路交通法が改正されて半年になります。罰則が強化された自転車はもちろんです、歩きながらの「ながらスマホ」も事故のもと、絶対にやめましょう。

(文・つるべ)



青春
トークリレー
第272走者

おかざき あみ
岡崎 安美 さん

鷲田区在住 20歳 職業 学生
身長 158cm 血液型 A型
好きなタイプ 優しく一緒にいて楽しい人
好きな芸能人 玉森裕太

こんにちは。今年、私は20歳になりました。今まで、ここ幸田町で子どもとして多くの人に見守られながら成長してきました。幸田町は町全体に家族のような暖かさがあります。知り合いでも、そうでなくても「おはよう。いい天気だね。」や「暑いから気をつけるんだよ。」と言葉をかけてくださる度に、ここに住んでいてよかったと、さらに幸田町が好きになります。

今、私は大学で理学療法を専攻しています。今まで私を育ててくれたみなさまに、少しでも恩返しができたらと考えています。これからの幸田町を築いていくために努力していきたいです。



はろーキッズ

掲載写真を印刷してプレゼント。
希望者は企画政策課まで。



「あつ、白ひの出し。」
「ふわふわの綿あめみたい。」
「花が咲いて、実がなつて、にんぽう使つて空飛んでみたい。」
と、言いながら子どもたちが、見ていたのは、綿の実がはじけた様子でした。
昨年十二月、兵庫県加西市宇仁小学校から風船が飛んできました。実際一緒にあるはずの綿の種はなく手紙だけだったので、手紙を書いたところ、

わんぱくだよ
「某月某日
大草保育園」

『綿の実がはじけたよ』

はじめ白い綿ができ、後から緑色の綿や茶色の綿もできてきました。インド綿、



「綿の種は「コットン」の日に（五月十日）に蒔いてね。」という手紙と綿の種が送られてきて交流が始まり、それから年長組は教えられたとおり種蒔きやお世話をしました。それが、九月になって綿ができ始めたのです。



アメリカ綿の他、高麗綿、みどり綿など色々な種類があります。これらを収穫するたび、子どもたちは、驚いたり不思議そうに見ています。また、観察画を絵手紙にして、文通を続けています。
綿の種はとっても小さいのですが、風船が運んできてくれたものは、とっても素敵なものでした。

編集者のひびく

ある夜、2階の寝室で寝ていたところを奥様に叩き起こされまして、「下に何かいる…」と。確かに「バサバサ…」と変な音がするので恐る恐る見に行くと、部屋の中をコウモリが飛んでいました。じつはドラキュラ屋敷に住んでいる編集者のKです。今月はスポーツの秋ということで、北部中学校の陸上大会、小学校体育大会、保育園の運動会などにお邪魔してきました。
小学校の体育大会は自分も参加した古い記憶が。昨年もお邪魔しましたが、毎年、注目を浴びる競技が走り高跳びです。選手たちが順番に挑戦し、徐々にバーの高さが上がり、3回のチャンスで跳べなかつた選手は次に進めません。選手たちの数が徐々に減り、最後まで残った選手が大会記録を目指して挑戦を続けます。みんなの視線が1人の選手に集まり、会場は静まり返ります。そして、その選手は両手を揚げて手拍子を始め、オリンピックのように観客に手拍子を要求し始めた。…ら面白いな〜と思いがらシャッターを切っていました。大会結果の一覧を21ページで紹介していますので、ぜひご覧ください。
さて、11月22日（日）にハッピーネス・ヒル・幸田で、こつた産業まつりが開催されます。同日・同会場で健康福祉まつり、消防ひろばも開催されますので、ぜひご来場ください（K）

幸田の2チームが上位を独占

西尾市子ども会ソフトボール親善大会

8/23

西尾市坂田球場にて第5回西尾市子ども会ソフトボール親善大会が開催されました。幸田町からは夏の幸田町子ども会ソフトボール大会で3位までに入賞した豊坂南部子ども会、大草子ども会、芦谷子ども会の3チームが参加し、西尾市から9チームの合計12チームが参加しました。結果は優勝 豊坂南部子ども会、準優勝 芦谷子ども会でした。



▲優勝の豊坂南部子ども会



▲準優勝の芦谷子ども会

子どもたちの創造力

全国少年少女チャレンジ創造コンテスト地区大会

8/30

第6回全国少年少女チャレンジ創造コンテスト全国大会の予選である岡崎・幸田地区大会が岡崎市総合学習センターで行われ、「☆スター☆」、「トリプルスター☆☆☆」の2チームが幸田町から出場しました。夏休み期間を利用して、地域の特産品などPRしたいものを紹介しながらパレード走行する「からくりパフォーマンスカー」を作成。からくりパフォーマンスの内容、作品の工夫点、作品のプレゼンテーションの内容を競いました。



▲からくりパフォーマンスカーの走行



▲審査員にアピールタイム

幸田のチームが大活躍！

西三河地域子ども会球技大会

9/5

第34回西三河地域子ども会球技大会（ドッジボール）が岡崎中央総合公園体育館で開催され、9市1町27チーム、約400人の小学生が参加しました。幸田町からは男子の部に出場した深溝学区子ども会が優勝、女子の部に出場した市場ジャイアント子ども会が準優勝に輝きました。



▲男子の部で優勝した深溝学区子ども会



▲女子の部で準優勝した市場ジャイアント子ども会

ま
ち
が
と
か
が
ど

身近な情報を広報へ

おいしさの秘訣は地産地消！

豊坂小学校 なすの収穫&なすカレー 9/7・8

豊坂小学校の3年生と6年生が5月に植えたなすが大きく実り、児童たちの手で収穫が行われました。自分たちで育てたなすをいくつも手に取り、うれしそうに胸に抱えて収穫をしている姿が見られました。コンテナいっぱいになったなすを軽トラックに積み込んで、いざ給食センターへ。翌日の学校給食で「なすカレー」として全小中学校に提供されました。



▲収穫したなすを、いざ給食センターへ



▲「特製なすカレーを召し上がれ！」

元気に長生き！

敬老祝い品のお届け 9/9・10

敬老の日を前に、町内に住む85歳以上のご長寿1087人を対象に、長寿祝の記念品が民生委員さんのご協力で開催されました。

また100歳以上の8人には、町長と副町長から記念品が渡されました。町長から記念品を受け取った、上六栗在住で101歳の太須賀つたさんは、「週3日通っている、うどんやさんがいいのかな」とご長寿の秘訣について、笑顔で話されていました。



▲長寿祝を受け取る太須賀つたさん（右）

おじいちゃん・おばあちゃん大好き！

わしだ保育園 おじいちゃんおばあちゃんと遊ぶ会 9/10

敬老の日を前に、わしだ保育園でおじいちゃん・おばあちゃんとあそぶ会が開かれました。歌などを披露するために舞台上上がった園児たちは、自分のおじいちゃん・おばあちゃんを一生懸命探している様子で、見つけると笑顔で手を振っていました。肩たたきタイムでは、おばあちゃんに甘えて触れ合う姿が見られました。



▲「おじいちゃん見つけた！」



▲「おばあちゃん大好き！」

まちがとフォトニュース

広報直通ダイヤル(63)5132
FAX(63)5139
E-mail:kikakujohto@town.kota.lg.jp

まちがと

一致団結クラスのカ

北部中学校 陸上大会 9/12

北部中学校で校内陸上大会が開催されました。秋晴れの青空の下、100 m走やハードル走、走り高跳びなどの陸上競技種目で順位が競われたほか、全員が参加する学級対抗リレーや各クラスのアイデアが盛り込まれた級訓のアピール合戦など、観客が楽しめる種目も行われました。中学生の元気と笑顔が溢れた1日となりました。



▲「北中走（学級全員リレー）」で二人三脚



▲クラスごとに級訓のアピール合戦

心地よい日本語とは

文化講演会「金田一秀穂」 9/12

町民会館さくらホールで文化講演会が開催されました。講演者はクイズ番組など多くのメディアにも出演され、多方面でご活躍される金田一秀穂^{きんだいちひでほ}さん。金田一さんは「心地よい日本語」と題して、正しく美しい日本語が必ずしも心地よいとは限らず、自分の立場・相手・状況によって心地よい言葉は違々とユーモアたっぷりに、具体例を挙げて講演されました。

金田一さんの「テレビで見たまんま」の温かい人柄が伝わり、会場からは、時に笑い声がこぼれ、つい人に話したくなるような講演内容に来場者の目は輝いていました。まさに「心地よい」時間となりました。



▲講演を行った金田一さん

季節を感じ、旬を味わう

筆柿初出荷 9/17

秋の味覚、筆柿の初出荷がJAあいち三河幸田営農センター内の筆柿選果場で行われました。各農家さんで大きさを選別して収穫した筆柿が選果場に持ち込まれ、選果ラインに載せて近赤外線による光の透過量で柿の甘・渋を判別し、袋詰めなどを行い出荷されています。柿の中では糖度の1番高い筆柿。大振りで色付きの良い筆柿が出荷されました。



▲筆柿を選別する様子



▲今年は大振りで色付きも良いようです

身近な情報を広報へ

幸田町代表選手が決定！

愛知万博駅伝代表選手選考会 9/19

12月5日に愛知万博記念公園（モリコロパーク）で開催される、愛知万博メモリアル第10回市町村対抗駅伝の幸田町代表選手選考会が幸田中央公園で行われました。

選考会で決定した選手を紹介します。（敬称略）

小学生男子：水野 陽登
中学生女子：松浦 歩美

小学生女子：高橋 佑
一般男子：平岩 篤弥

中学生男子：稲葉 晃弘
40歳以上：平田 誠



▲中学生男子の部



▲小学生男子の部

頼もしい消防団員たち

幸田町消防団観閲式 9/27

平成27年度消防団観閲式が防災広場で行われました。団員はこの日に向け、早朝・夜間と訓練を重ねてきました。その努力の甲斐あって、当日はすばらしい観閲式を披露することができ、町内外の来賓の方々から賞賛の声が聞かれました。また、当日は、団員の家族をはじめ、多くの町民の皆様も来場され、団員のりりしい姿に感動をされていました。



▲機械器具の点検



▲幸田町消防団伝統の階梯かいてい

全国大会で準優勝！

第10回U15全国KWB野球秋季大会準優勝報告 9/30

千葉県成田市で開催された第10回U15全国KWB野球秋季大会に岡崎幸田選抜チームのメンバーとして幸田町から出場した10人の選手が準優勝の報告を行いました。決勝戦では埼玉代表のチームに惜しくも破れましたが、全国の強豪チームと戦い抜き、見事に準優勝を果たしました。報告会では、多くの選手が「チームの雰囲気すごく良くて、楽しんで試合ができました。」と感想を語っていました。この大会で活躍した北部中3年の藤江亮太くん（投手）は、日本代表に選出され、U15アジア選手権へ出場しました。



▲幸田町からの選抜メンバー

フ
オ
ト
ニ
ュ
ー
ス

広報直通ダイヤル(63)5132
FAX(63)5139
E-mail:kikakujo@town.kota.lg.jp

II 子ども会議

参加者

幸田高校…稲場 凌、門田 照、後藤 穂香、佐野 ほなみ
 北部中学校…中曲 将大、鈴木 輝、山下 楓葵、吉村 優那
 幸田中学校…新井 貴仁、鳥居 憂汰、坂本 七海、田中 愛菜
 南部中学校…神取 歩、山本 健人、高橋 文、市川 亜紀
 (敬称略)



1. 子ども会議の内容

今年で子どもの権利に関する条例が施行されて5年目となりました。改めて、7つの子どもの権利を見つめ、同世代に伝える標語を考えました。

2. 感想 (抜粋)

- ・今まであまり意識していなかった子どもの権利について知ることができてよかったです。
- ・こういった会議に参加することが、まさに「参加する権利」に当てはまるのだと思いました。
- ・自分では思いつかないような意見がたくさん出ていて、とてもいい刺激になりました。
- ・これからも幸田町のために、子どもの立場として意見を伝えていくなど自分にできることをしていきたいです。

3. 子どもの権利の標語

1. 安心して生きる権利

平和はお互いを知ることから始まる

価値観の違いを受け入れることから始まる。まずはお互いを知ろう。



2. 自分らしく生きる権利

ありのままを認めあえる 思いやりのある仲間になろう

長所も短所も個性なんだ。認め合えば、お互いに自分らしく生きられる。



3. 学び育つ権利

勉強は自分たちから 学び合うことで身につく！

自分たちから学び教えることで納得できるし、身につくんだ。



4. 遊び育つ権利

3つの“E”を大切に 遊ぶといいね！

経験 (experience)
感情 (emotion)
あなたの存在 (existence of you)



5. とともに育つ権利

私たちが自然を想い、 境界を越えてともに生きる

心の境界を超えることで、お互いの存在を認められる。自然との関係も同じなんだ。



7. 参加する権利

自ら参加して、自分の思いを 仲間に言葉にして伝えあおう

まず参加してみよう。そして、自分の思いを言葉にすることで仲間ができ、大きな声になっていくんだ。



6. 自分を守り守られる権利

安心できるよ！あなたが支えてくれるから

信頼があれば安心できる。安心して支え合えるんだ。

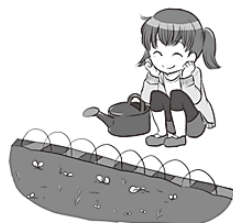

イラスト

名古屋芸術大学 安藤友美

子どもと大人の合同ワークショップ、幸田町子ども会議を開催しました

平成23年4月に施行された「幸田町子どもの権利に関する条例」に基づき、8月18日に「子どもと大人の合同ワークショップ」、8月25日、26日には「幸田町子ども会議」を昨年に引き続き開催しました。

I 子どもと大人の合同ワークショップ

参加者

坂崎小学校…鈴木^{すすき}武透^{たくと}、小山^{こやま}玲緒^{れお} 幸田小学校…水野^{みずの}陽登^{はると}、鈴木^{すすき}愛咲^{あいさ}
中央小学校…宮崎^{みやざき}壮輔^{そうすけ}、松野^{まつの}奈那子^{ななこ} 荻谷小学校…山田^{やまだ}大翔^{ひろと}、田中^{たなか}優衣^{ゆい}
深溝小学校…石川^{いしかわ}明暉^{あき}、平岩^{ひらいわ}結夏^{ゆいな} 豊坂小学校…近藤^{こんどう}直輝^{なおき}、高谷^{たかや}実莉^{みのり}（敬称略）
子ども施策推進委員…9人 子どもの権利擁護委員…2人 小学校教諭…6人（各学校1人ずつ）

1. 子どもと大人が対話する

子どもの権利に関する条例を深く浸透させるために、この条例に定められた7つの柱となる権利を話題の中心にして、子どもと大人で話し合いました。

2. 対話の内容

子どもと大人の対話に先だって、子ども、大人それぞれで話し合いました。子どもは子どもの権利について話し合い、大人は子どもの権利を守るために何をしたらよいかを話し合いました。

その後、子どもと大人合同で子どもの権利について話し合いました。子ども同士で話し合ったことから対話を始め、普段思っていることや疑問などについて話し合いました。なごやかな雰囲気の中で進み、気づきが生まれたり、新しい視点を見つけたりできた有意義な場となりました。

3. 感想（抜粋）

子ども

- ・大人たちが真剣に僕たちの話を聞いてくれて嬉しかったです。
- ・子どもの権利について知ることができてとても良かったです。今日の話合いをこれから活かしていきたいです。
- ・今日学んだことを、お父さんやお母さんなどに広めていきたいです。
- ・子どもがみんな健康で幸せにいられるためにも、子どもの権利は大切なものだと感じました。

大人

- ・大人が子どもの権利を知ること、そして、その権利を守るように努力することが大事だと感じました。
- ・子どもの権利について話し合ったことで、私自身少し意識できるようになった気がします。
- ・ワークショップに参加する前後の自分の心境の変化を、行動で示していきたいと思いました。
- ・子どもと冷静に話したい。そして、もう少し子どもの自主性を信じてみようと思いました。
- ・子どもの権利に関する条例を、周囲の大人がしっかりと理解することの大切さを感じました。



毎日あったか介護
ありがとう

11月11日は「介護の日」

介護が必要になっても明るく安心して暮らせる社会を実現するため
「介護」について「地域での支え合い」について考えてみませんか？

介護は介護する人自身が心も体も健康であることが大事です。介護保険サービスや福祉サービスなどさまざまなサービスや地域での助け合いなどを上手に利用して、介護する人が、心や体を休ませることも大事です。

また、介護してくれる家族が近くにいない方は介護に対する不安が大きいと思います。高齢になっても、一人暮らしでも様々なサービスを利用し、地域の支え合いの中で生活している人がたくさんいます。高齢でひとり暮らしでも自分らしく生き活きと幸田町で生活をしているYさんをご紹介します。

Yさん 女性 91歳

ひとり暮らし

要支援2

3年前に大腿骨骨折

歩行には杖が必要



見守り配食事業

調理があまり得意でないYさんは、ひとり暮らしの高齢者や障がい者にお弁当を配達し、安否確認を行う見守り配食事業によるお弁当を週2回利用しています。配達してくれるボランティアさんとの会話も楽しみのひとつです。

問合せ 社会福祉協議会

☎62-7171



老人クラブによる友愛訪問

Yさんが、住み慣れた地域で安心して暮らせるよう、定期的に老人クラブの会員が訪問しています。友愛訪問は、地域で見守りが必要な方の話し相手になったり、困りごとの相談に応じたり、時には電球を取り換えるような身近な手助けをしています。老人クラブの魅力は、外に出る機会が少なくなる高齢期に「仲間がいる、仲間が見つかる」ことです。

問合せ 社会福祉協議会

☎62-7171



地域での支え合い

Yさんの家族は近くに住んでいません。足の悪いYさんにとってゴミ出しや買い物は困難です。しかし、「助けられる側、助ける側という立場で考えるのではなく、お互いに助け合う気持ち」を大切に、いざという時にちょっとした手助けをしてくれるご近所さんがいます。「電気がついているかな」と民生委員やご近所のさりげない見守りも行われています。

幸田町では、安心して住み慣れた地域で支え合いながら暮らし続けることのできるまちをめざしています。

介護保険サービス

一人での外出が困難で、ひとり暮らしで家での会話が無いYさんにとって週2回のデイサービスは楽しみのひとつです。デイサービスでは日帰りで入浴や食事、レクリエーションを楽しむことができます。定期的な外出は生活のリズムを整えるのにも役立っています。また、いろいろなことに相談にのってくれるケアマネージャーもYさんの強い味方です。(介護サービスの利用には手続きが必要です)

問合せ 福祉課 介護保険G (内線156)

今回紹介していない福祉サービスもあります。福祉サービスや心配事などお気軽にご相談ください。

■地域包括支援センター

介護をしている人、介護が必要な人、高齢者に関する様々な相談に応じます。

場所 幸田町社会福祉協議会内

☎ 62 - 7331



■在宅介護支援センター

在宅で暮らす高齢者やその家族の在宅介護に関する相談に応じています。

在宅介護支援センターつつじヶ丘

☎ 62 - 7319 担当：林

担当学区：坂崎・幸田・中央学区

在宅介護支援センターまどかの郷 ☎ 63 - 1626 担当：竹下

担当学区 荻谷・豊坂・深溝学区

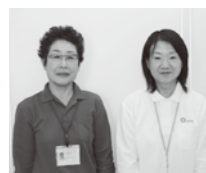

幸田町小学校体育大会の結果をお知らせします

平成27年度 幸田町小学校体育大会成績一覧

種目	順位	女子			男子		
		氏名	校名	記録	氏名	校名	記録
100m 走	第1位	井貝 公香	中央	14 秒 94	川口 隼輝	荻谷	14 秒 53
	第2位	松永 彩花	中央	15 秒 28	福井 将太	坂崎	14 秒 86
	第3位	西森 遥香	荻谷	15 秒 36	ムハマド エイジ	豊坂	15 秒 27
1000m 走	第1位	高橋 佑	深溝	3 分 32 秒 77	水野 陽登	幸田	3 分 14 秒 85
	第2位	太田 遥香	中央	3 分 40 秒 79	忠内 拓磨	坂崎	3 分 26 秒 21
	第3位	宇津巻 未沙	中央	3 分 43 秒 36	加藤 大晴	豊坂	3 分 29 秒 95
走り高跳び	第1位	森 楓華	豊坂	1m20cm	吉田 幹也	幸田	1m40cm
	第2位	小野 あずみ	中央	1m20cm	近藤 直輝	豊坂	1m30cm
	第3位	谷口 愛果	坂崎	1m20cm	市川 貴太	荻谷	1m25cm
走り幅跳び	第1位	杉浦 アイル	坂崎	3m80cm	服部 颯弥	荻谷	4m17cm
	第2位	馬淵 みなみ	坂崎	3m63cm	行天 俊吾	坂崎	3m93cm
	第3位	伊藤 珠希	深溝	3m58cm	柴田 元輔	幸田	3m88cm
ボール投げ	第1位	柴田 華花	豊坂	47m50cm	杉浦 皓亮	深溝	56m24cm
	第2位	五島 妃菜	幸田	42m76cm	川島 上総	中央	53m29cm
	第3位	工門 実夢	坂崎	42m54cm	森 翔竜	中央	51m92cm
4×100mR	第1位	藤多 真代・太田 優香 杉浦アイル・馬淵みなみ	坂崎	59 秒 98	川口 隼輝・浅山 景介 岡田 旭史・服部 颯弥	荻谷	58 秒 79
	第2位	井貝 公香・松永 彩花 橋本奈菜加・千賀 愛菜	中央	1 分 00 秒 33	水野 陽登・助田 稜斗 柴田 元輔・戸田 太陽	幸田	59 秒 57
	第3位	齋藤 叶華・高橋 佑 佐野 七海・山本真七歩	深溝	1 分 03 秒 37	山田 海介・小川 涼太 加藤 大晴・近藤 直輝	豊坂	1 分 00 秒 48

前回までの大会記録

種目	男子		女子	
100 m走	内田一作	荻谷小 12 秒 80 (昭和 63 年)	伊藤 美紀	中央小 14 秒 30 (昭和 60 年)
1000 m走	山田滉介	荻谷小 3 分 12 秒 49 (平成 20 年)	澤田 桃香	荻谷小 3 分 27 秒 01 (平成 24 年)
走り高跳び	柴田亮輔	中央小 1m50cm (平成 11 年)	岩近 陽香	荻谷小 1m34cm (平成 26 年)
走り幅跳び	伊奈和彦	幸田小 4m88cm (昭和 63 年)	羽根淵純子	幸田小 4m32cm (平成 15 年)
ボール投げ	白草大剛	幸田小 72m86cm (平成 25 年)	寺田美紅	荻谷小 55m40cm (平成 20 年)
4×100mR	市川雅也、内田一作、内田栄、太田英紀 荻谷小 55 秒 10 (昭和 63 年)		松元真理、羽根淵純子、川口憂衣、大村三恵 幸田小 59 秒 59 (平成 15 年)	



問合せ 学校教育課学校教育G (内線 424)

幸田町総合防災訓練を実施しました

巨大地震の発生に備え、9月5日に幸田町総合防災訓練が行われ、参加機関等は48機関、約700人が参加しました。いつ起きてもおかしくない南海トラフ巨大地震を想定し、参加者全員で行うシェイクアウト訓練をはじめ、LPガス・油火災消火訓練、ガレキ除去訓練、救助・救出訓練及び炊き出し訓練等様々な訓練を実施しました。

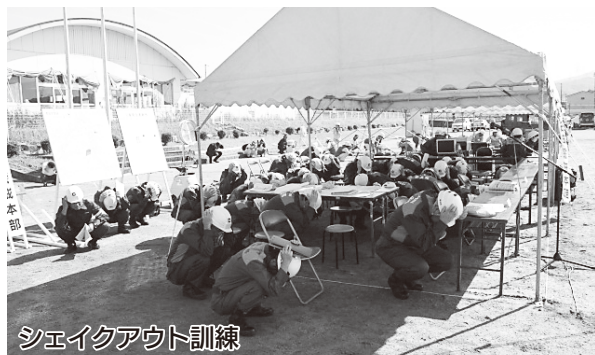

シェイクアウト訓練



LPガス・油火災消火訓練



倒壊家屋救出訓練



救助・救出訓練



一斉放水訓練

災害対策は日ごろの備えから！

災害による被害は日ごろの備えによって減らすことができます。非常持出品や家具固定に努めましょう。また、7日分以上の食料や飲料水を備蓄しておきましょう。

自らで守る（自助）や地域での助け合い（共助）による連携が減災には不可欠な取り組みとなります。

問合せ 予防防災課 予防G ☎63-0513
防災安全課 安全対策G（内線371）

防災行政無線などを用いた情報伝達訓練の実施

地震・津波や武力攻撃などの発生時に備え、次のとおり情報伝達訓練を行います。この訓練は、全国瞬時警報システム（Jアラート）（*）を用いた訓練で、幸田町以外の地域でも様々な手段を用いて情報伝達訓練が行われます。

(1) 訓練実施日時 11月25日（水）午前11時ごろ

(2) 訓練で行う放送試験

情報伝達手段	放送内容
①防災行政無線	町内に設置してある防災行政無線から、一斉に、次のように放送されます。 【放送内容】上りチャイム音、「これは、テストです。」×3回、下りチャイム音
②タウンメール	こうたタウンメールで、次のメール文が送信されます。 【メール文】「これは、テストです。」

(*) Jアラートとは、地震・津波や武力攻撃などの緊急情報を、国から人工衛星などを通じて瞬時にお伝えするシステムです。

問合せ 防災安全課 安全対策G（内線371）

岡崎市斎場（火葬場）の使用料が変わります

岡崎市の新斎場オープンに伴い、平成28年6月1日から利用料金が改定されます。
 また、新斎場の使用料の支払いなどは、遺族が直接新斎場との間で行っていただくことになります。
 ＊平成28年5月31日までは、幸田町の窓口で支払いなどを行うことができます。
 なお、詳細は町ホームページ、住民課窓口チラシなどをご覧ください。

【人】 死亡者の住所が幸田町の場合

新区分	新料金(円)	旧料金(円)
12歳以上の死亡者	50,000	4,000
12歳未満の死亡者	30,000	3,000
胎児の死亡	15,000	1,500

*「死亡者の住所」とは、亡くなられた人の死亡当時の住所および死産児の母親の分娩時の住所をいいます。

【動物】 飼養または保管する人の住所が幸田町の場合

新区分	新料金(円)	旧区分	旧料金(円)
大きさが5kg未満のもの	5,400	猫またはこれと同じ程度の大きさのもの	1,620
大きさが5kg以上15kg未満のもの	8,100	中型犬またはこれと同じ程度の大きさのもの	3,240
大きさが15kg以上のもの	10,800	その他のもの	4,860

問合せ 環境課 環境保全G（内線271）

町営住宅の入居者を募集します

●住宅名・募集戸数および入居指定日

- 横落住宅1棟（昭和57年度建設）：1戸（4階）
2棟（平成4年度建設）：1戸（4階）
- 神山住宅C棟（平成4年度建設）：1戸（3階）
- 入居指定日：平成28年1月5日

●入居条件および家賃の決定方法

- 幸田町営住宅条例に基づき、収入基準に適合していること。
- 現に住宅に困窮していることが明らかなこと。
- 町民税などを滞納していないこと。
- 家賃は収入に応じ規定により算出します。

●受付期間・場所

- 11月9日（月）～20日（金）の開庁日
午前8時30分～午後5時（郵送の場合は締切日当日消印有効）
- 役場2階 都市計画課

●その他

- 希望者には11月2日（月）から募集概要を配布します。
- 応募者多数の時には、申請者による抽選で決定します。

問合せ 都市計画課 建築G（内線222）

住宅間取図

横落住宅

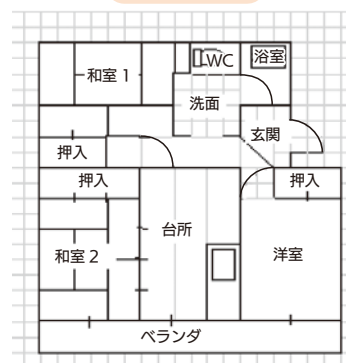

神山住宅

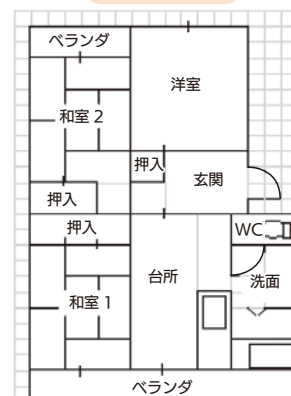

平成28年度 幸田町児童クラブ入会について

内容：仕事などで昼間保護者のいない小学生に遊びや生活習慣の指導を行います。

対象：仕事などで昼間保護者のいない家庭の平成28年度新入学1年生からおおむね3年生までの児童（ただし、幸田、中央、荻谷および豊坂小学校については、6年生までの申し込みを受け付け、可能な範囲で低学年から順次入会決定していきます。）

指導場所：各小学校体育館2階会議室など（クラブによって異なります。）

指導日時：①月曜日から金曜日…下校後から午後6時まで

②土曜日（中央小学校にて実施）、長期休業日および学校行事などによる特定休業日…
午前7時45分～午後6時

*日曜日、祝日・年末年始はお休み

そのほか：定員以上の申し込みがあった場合には、低学年順若しくは家庭での養育の困難性の高い順に入会決定させていただきますのでご承知おきください。

申込み：申込用紙（各児童クラブにて11月2日（月）から配布）に必要事項を記入の上、11月30日（月）午後5時15分までにこども課児童育成G（3番窓口）に提出してください。（期限厳守）

問合せ：こども課 児童育成G（内線133）

幸田町児童クラブ一覧

クラブ名	指導場所	電話	定員
坂崎児童クラブ	坂崎小学校体育館2階会議室	62 - 2924	20
幸田第1児童クラブ	幸田小学校体育館2階会議室	62 - 0715	30
〃 第2児童クラブ	〃 北校舎1階会議室	62 - 2721	40
〃 第3児童クラブ	〃 南校舎1階多目的室	62 - 0203	40
中央第1児童クラブ	中央小学校体育館地階	62 - 8126	50
〃 第2児童クラブ	児童クラブ専用スペース	63 - 3885	40
荻谷第1児童クラブ	荻谷小学校体育館2階会議室	62 - 4222	20
〃 第2児童クラブ	〃 特別教室棟1階多目的室	62 - 1055	40
深溝児童クラブ	深溝小学校体育館2階会議室	62 - 4223	20
豊坂第1児童クラブ	豊坂小学校体育館2階会議室	62 - 2923	20
〃 第2児童クラブ（新設）	〃 新館1階図工室（予定）	今年度末に設置予定	40

保育園囑託・非常勤保育士・児童クラブ支援員を募集します

職種	囑託・非常勤保育士	児童クラブ支援員
募集人員	若干名	若干名
勤務内容	保育士業務	児童指導業務
勤務場所	町内保育園	各小学校児童クラブ
勤務時間	週 15 時間以上 39 時間以内	週 20 時間未満 日・祝祭日は休日
資格など	保育士資格を有し健康な人	児童と接することが好きな健康な人（保育士または教諭資格を有していることが望ましい。）
年 齢	20 ～ 62 歳	
給 与	幸田町囑託員・非常勤職員の報酬・賃金基準による	
採用期日	平成 28 年 4 月以降	
提出書類	①履歴書（市販のもので可） ②写真（最近3か月以内に撮影したものを履歴書にのり付け） ③保育士免許または教諭資格証明書の写し（児童クラブ指導員はなくても可） ④健康診断書の写し	
申込期間	11月2日（月）～12月18日（金）の役場執務時間中に限る。（午前8時30分～午後5時15分）	
採用方法など	採用は、書類審査および面接により、決定します。面接日程などについては、後日通知します。 *採用時期については、保育士・支援員の欠員状況などにより異なる場合もあります。今年度途中から勤務できる人はお申し出ください。	

申込み・問合せ こども課 保育所G・児童育成G（内線 132・133）

電動アシスト自転車の購入費補助制度を実施しています

町では、町内在住で電動アシスト自転車を購入する人に補助金を交付しています。

- 必要書類** 領収書（申請者氏名、購入日、購入品目の名称が記載されたもの）、製造メーカー保証書、防犯登録証、TSマーク付帯保険加入書など
- 補助金額** 購入費の3分の1以内（100円未満切捨て）
- 上限金額** 20,000円
- そのほか** この補助金は予算の範囲内で実施し、予告なく終了する場合があります。また、平成27年度中に電動アシスト自転車を購入された人は、必ず平成28年3月末までに申請してください。この補助金は平成28年3月をもって終了します。
*補助を受けるには要件などがあります。詳しくは広報こうた平成27年4月号でご確認いただくか、下記までお問い合わせください。
- 問合せ** 企画政策課 政策G（内線331）

西三河イベントだより

香嵐溪もみじまつり【豊田市】

- とき** 11月1日（日）～30日（月）
- ところ** 香嵐溪、町並み一帯
- 内容** 日没から午後9時まで飯盛山・足助城の紅葉をライトアップ。星に願いをin足助（11月8日（日）まで。巴川に無数の「いのり星®」を放流し幻想的な川面を演出）、竹灯りの香積寺（11月14日（土）～29日（日）の毎週土・日曜日、祝日。参道に竹灯りを一斉に飾り、香積寺を温かい灯りで包み込む）など
- 問合せ** 足助観光協会 ☎0565-62-1272



安城市歴史博物館特別展「台地を拓く 都築弥厚の夢」【安城市】

- 今年、明治用水のさきがけとなる用水計画をたてた都築弥厚が生誕250年を迎えました。弥厚が夢見た用水計画と新田開発計画に関する資料に加え、多面的な弥厚の活躍をうかがえる資料を分かりやすく展示します。
- とき** 11月7日（土）～平成28年1月24日（日）
- ところ** 安城市歴史博物館
- 開館時間** 午前9時～午後5時 *入館は午後4時30分まで
- 休館日** 月曜日（11月23日、1月11日は開館）、12月28日～1月4日休館
- 観覧料** 無料
- 問合せ** 安城市歴史博物館 ☎0566-77-6655



画家の詩、詩人の絵 絵は詩のごとく、詩は絵のごとく【碧南市】

- 明治から現代までの画家と詩人の絵画と詩を一堂にあつめ、絵画と詩の密接なつながりを検証する企画展です。是非お越しください。
- とき** 11月17日（火）～12月20日（日）午前10時～午後6時
（入場は午後5時30分まで）
- ところ** 碧南市藤井達吉現代美術館
- 休館日** 月曜日（11月23日（月）は開館し、11月24日（火）は休館）
- 観覧料** 一般800円、高校生・大学生500円、小中学生300円
- 問合せ** 碧南市藤井達吉現代美術館 ☎0566-48-6602



幸田町役場 ☎62-1111(代)
 FAX63-5139

予防接種を受けましょう

【個別接種】

●四種混合予防接種（1期初回）

対象 平成27年9月生まれの人
 接種期間 生後3か月～7歳6か月の前日
 接種方法 20日～56日の間隔で3回接種（1期追加）

対象 1期初回3回目を平成26年12月に接種した人
 接種期間 7歳6か月の前日まで
 接種方法 1回接種します

●二種混合第2期予防接種

対象 平成16年12月生まれの人
 接種期間 11歳の誕生日～13歳の誕生日前日
 接種方法 1回接種します。
 接種の際は必ず保護者同伴でお出かけ下さい

●麻しんおよび風しん混合第1期予防接種
 対象 平成26年12月生まれの人
 接種期間 1歳の誕生日～2歳の誕生日前日
 接種方法 1回接種します。

●水痘予防接種
 対象 平成26年12月生まれの人
 接種期間 1歳の誕生日～3歳の誕生日前日
 接種方法 2回接種します。

●日本脳炎第1期（初回）予防接種
 対象 平成24年12月生まれの人
 接種期間 3歳の誕生日～7歳6か月の前日
 接種方法 2回接種します。

（1期追加）
 対象 1期初回2回目を平成26年12月に接種した人
 接種期間 7歳6か月の前日まで
 接種方法 1回接種します

●BCG予防接種
 対象 平成27年7月生まれの人
 接種期間 生後5か月～生後1歳の誕生日前日
 接種方法 1回接種します。

●ヒブ予防接種（初回接種）
 対象 平成27年10月生まれの人
 接種期間 生後2か月～5歳の誕生日前日
 接種方法 3回接種（ただし、1回目を接種する年齢によって接種回数が変わってきます。詳しくは、接種券と同封してある案内を参考にしてください。）

（追加接種）
 対象 ヒブ初回予防接種を平成27年5月に接種した人（ただし1回目を1歳以上で接種した人は除く）
 接種期間 5歳の誕生日前日まで
 接種方法 1回接種します

●小児用肺炎球菌予防接種（初回・追加接種）
 対象 平成27年10月生まれの人
 接種期間 生後2か月～5歳の誕生日前日
 接種方法 4回接種（ただし、1回目を接種する年齢によって接種回数が変わってきます。詳しくは、接種券と同封してある案内を参考にしてください。）

通知 11月下旬に郵送します。

12月の保健センター行事

11月の保健センター行事は10月号広報をご覧ください。 ☎62-1111(内線184)
 ☎62-8158(直通)

行事

	日/曜	受付時間	備考
誰でもできる健康体操	初心者編 25(金) 上級者編 11(金)	午前10時～11時30分	簡単で効果的な歩き方や健康によい姿勢を学びます。
離乳食前期講習会 (ごっくんクラス)	8(火)	午後1時～1時30分	対象：生後3～5か月児の保護者 内容：離乳食の進め方・試食 託児：申込み11/30(月)～12/4(金) 定員15人 *先着順

健診

4か月児健診 (27年7月11日生～8月1日生) (27年8月2日生～8月22日生)	3(木) 24(木)	午後1時～2時 (集团の話 1時～1時20分)	内容：身体測定、内科健診、集团の話、個別相談、絵本の読み聞かせ
10か月児健診 (26年12月16日生～27年1月21日生)	1(火)	午後1時～2時 (集团の話 1時～1時20分)	内容：身体測定、内科健診、集团の話、個別相談、歯みがき相談
1歳6か月児健診 (26年5月12日生～5月28日生) (26年5月29日生～6月17日生)	10(木) 18(金)	午後1時～2時 (集团の話 1時～1時20分)	内容：身体測定、内科・歯科健診、集团の話、フッ素塗布、個別相談
2歳児歯科健診 (25年11月生)	9(水)	午後1時～2時 (集团の話 1時～1時20分)	内容：歯科健診、歯みがき指導、集团の話、フッ素塗布、個別相談
3歳児健診 (24年10月23日生～11月12日生)	17(木)	午後1時～2時	内容：尿検査、身体測定、内科・歯科健診、フッ素塗布、個別相談
住民健診 (64歳以下)	2(水)	午前9時～11時	内容：胸部レントゲン、検尿、身体測定、血圧測定、診察、血液検査など 持ち物：健康保険証、健診受診票、健康手帳 *大腸がん検診(400円)、肺がん検診(500円) 希望者は自己負担金 *(対象者のみ) B型・C型肝炎問診票 *社会保険被扶養者の人は保険者が発行する受診券が必要です。受診券のない人は、5,000円必要です。

相談

母子健康手帳交付	7日(月) 14日(月) 21日(月) 28日(月)	午前9時45分～10時	時間：午前10時～正午 内容：母子健康手帳交付説明会、健診受診票交付、妊娠中の生活の話、個別相談など 持ち物：妊娠届出書 そのほか：都合の悪いかた、外国人のかたは、ご連絡ください。
こんにちは赤ちゃん訪問		随時	対象：生後4か月未満の赤ちゃんのいる全家庭 内容：赤ちゃん訪問員（地域の先輩ママ）による、地域の子育て情報の提供、絵本のプレゼント・心配や困っていること等の聴取。（心配事には、あとで保健師等が連絡し、相談に応じます。） ※事前に電話連絡有（電話番号がわからない場合は、直接伺う場合もあります。） 転入などで赤ちゃん訪問連絡票を出されていない方は、電話連絡をお願いします。
助産師などによる新生児等訪問相談		随時 (電話予約が必要です)	対象：生後2か月未満の母子 内容：助産師または保健師の家庭訪問による個別相談 母乳に関する悩み・授乳・育児・産後の体・生活、母の気持ち等の相談・指導
母乳相談	18(金)	午前9時30分～11時	対象：生後3か月未満の母子（予約制） 内容：母乳授乳量測定、授乳相談
乳幼児健康相談	9(水)	午前9時30分～11時	対象：乳幼児 内容：保健師・栄養士による、育児、健康相談
成人健康相談	24(木)	午前9時30分～11時	健康に関すること全般 (栄養相談も含む)

*各種相談は、電話でも随時受け付けています。必要時には、家庭訪問指導も行います。
 *乳幼児健診、歯科健診、予防接種、母乳相談、乳幼児健康相談、離乳食講習会には、必ず母子健康手帳をお持ちください。



健康こうた21計画推進
マスコットキャラクター

すこっぴー

健康あらかると

すくすくこうたっ子講座に 参加しよう！

ママにも赤ちゃんにもお得な話
～育児を楽しむために～

子育てでわからないことや悩むことは多いです。そんな時、少しでも知識があると、あわてなくてすむことも多いはず。保健センターでは、子育て中のみなさんに知ってもらいたい、明日から役立つ情報をお届けします。

とき 12月15日(火) 午前10時～11時30分 *受付は午前9時40分～9時55分

ところ 保健センター

内容 お子さんの心と体の発達・生活習慣について・事故予防について・おしゃべりタイム

対象 1歳未満の第1子のお子さん
と保護者

定員 20組程度

講師 町保健師

そのほか 親子での参加となります。

申込み 12月14日(月)までに、健康課母子保健G(内線184)へお申し込みください。



すくすくこうたっ子講座に 参加しよう！

～子どもの予防接種～

予防接種ってなぜ必要なの？予防接種について詳しく知りたいというママたちの声にお応えし、小児科の先生に予防接種についてお話していただきます。普段じっくりと聞けない「ママ必見！」のお話です。

とき 平成28年1月8日(金) 午後1時30分～3時 *受付は午後

1時～1時20分

ところ 保健センター

内容 講話『子どもの予防接種』

対象 妊婦さんや乳幼児の保護者であればどなたでもご参加いただけます。

定員 30人程度

講師 とみた小児科院長^{とみたひろし}富田 博 医師

そのほか 託児(先着15人)があります。町内在住の人でお子さんを預ける先がない人に限ります。お子さんを預ける先がある人はそちらを優先してください。

託児の申し込み期間は12月21日(月)～25日(金)です。

申込み 平成28年1月7日(木)までに、健康課母子保健G(内線184)へお申し込みください。



マタニティ教室 母乳育児編に参加しよう！

妊娠おめでとうございます。母乳育児編では、「おっぱいは自然に出るの？何か準備が必要？」などの疑問に助産師がお答えします。また、この機会に妊婦さん同士でおしゃべりや情報交換をしませんか？

とき 12月21日(月) 午後1時30分～4時(受付は午後1時～25分)

ところ 保健センター

内容 ・妊娠中こそ知っておきたい食のお話

・母乳育児・おっぱいについて一緒に学ぼう

・プチママ体験！赤ちゃん人形を抱っこしてみよう！

・一緒に考えよう「赤ちゃんってどうして泣くの？」

・おしゃべりタイムでママ友になろう

対象 町内在住の妊婦さん

定員 20人 *予約制

持ち物 母子健康手帳、筆記用具、必要な人はお茶などの水分

申込み 12月14日(月)までに健康課母子保健G(内線184)へお申し込みください。



マタニティ教室 パママ編に参加しよう！

妊娠おめでとうございます。妊娠・出産・育児はパパとママの協力が大切です。一緒に楽しくパパ・ママになる準備について学びませんか？

とき 平成28年1月17日(日) 午前10時～午後0時15分(受付は午前9時40分～55分)

ところ 保健センター

内容 ・妊娠・出産・育児中のママと赤ちゃんのサポートについて

・赤ちゃんのこころをはぐむ「親と子のふれあい」について

・パパに妊婦さんを体験してもらおう！

・赤ちゃんをお風呂に入れる練習や抱っこ練習をしてみよう！

対象 町内在住の妊娠中のママとパパ(または家族)

定員 16組(予約制)

持ち物 母子健康手帳、筆記用具、必要な人はお茶などの水分

そのほか 動きやすい服装でお越しください。

申込み 平成28年1月8日(金)までに健康課母子保健G(内線184)へお申し込みください。

申込み・問合せに関しては、役場および各施設
閉庁日、閉館日がありますのでご注意ください。

幸田町役場 ☎62-1111(代)
FAX63-5139

参加費 100円 (お茶菓子代)
問合せ 幸田町地域包括支援センター
☎62-7331

子育てらんらんフォーラム を開催します

とき 平成28年1月29日(金) 午前
10時～正午

ところ 岡崎シビックセンター (コ
ロネット)

内容 講演会『子は育ち、親も育つ。
楽しまなくっちゃもったいない』

定員 10人 *先着順

講師 高野優氏 (育児漫画家)

主催 愛知県私立幼稚園連合 岡崎
支部

そのほか 無料託児 (めぐみワン
ダーランド) があります。(講演
会当日1～3歳児のみ)

申込み・問合せ はがきに郵便番号・
住所・氏名・電話番号・託児の有

無 (有なら講演会当日の年齢) を
記入の上、レオナ第一幼稚園岡P
事務局 (〒444-3174岡崎市真
伝町鐘鑄1-5 ☎24-4859) へ
郵送

*11月25日(水) 必着



寄 付

寄付ありがとうございます
(敬称略)

幸田町社会福祉協議会へ

手嶋光好(野場) / 金7,616円

(株)石原組従業員一同 / 金1,400円

匿名 / 金7,520円



ケーブルTV 11月の番組案内

スマイル12チャンネル

- 『テレビ回覧板WEEKLY』(15分)
幸田町、蒲郡市の地域ニュース。毎週土曜日更新
(毎日9:00、12:00、15:00、17:00、19:00、22:00放送)
 - 『店ばな工房』(15分)
幸田町、蒲郡市にあるお店を紹介します
11月14日(土)～27日(金) 期間中 1週目 9:15、12:30、19:15 放送
2週目 12:15、18:00、22:15 放送
 - 『マイ Home Town』(30分)
「私の町」をテーマにエリア内の情報番組。
11月7日(土)～20日(金) 期間中 1週目 9:30、19:30、22:30 放送
2週目 10:30、15:30、20:30 放送
 - 『この人に密着』(15分)
幸田町、蒲郡市で活躍する人を紹介するドキュメンタリー番組
10月31日(土)～11月13日(金)・11月28日(土)～12月11日(金)
 - 『町の風景』(10分)
幸田町、蒲郡市の美しい風景をお届けします
11月7日(土)～20日(金)
 - 『ピューピル～幸田町立わしだ保育園～』(15分)
幸田町、蒲郡市の美しい風景をお届けします
11月21日(土)～12月4日(金)
- ④～⑥は期間中 1週目 9:15、12:30、19:15 放送
2週目 12:15、18:00、22:15 放送
- ⑦特別番組「島原藩主深溝松平家～幸田町と島原市を結ぶ～」
番組では島原藩主深溝松平家について紹介します。
11月14日(土)～27日(金) 10:00、16:30、21:00 放送

問合せ 三河湾ネットワーク株式会社 0120-794934

人口動態【H27.10.1 現在】

総人口 39,641人 (前月比+58人)
内 男 19,953人 女 19,688人
世帯数 14,225 (前月比+48世帯)

9月中の異動

出生 32人 (男 15人 女 17人)
死亡 22人 (男 13人 女 9人)
転入 140人 (男 77人 女 63人)
転出 94人 (男 61人 女 33人)

戸籍異動

9月届出分
(順不同・敬称略)

おめでとうございます

出生児	保護者	区
鴨下 茉央 (まお)	友洋	鷺田
鈴木 朝陽 (あさひ)	大喜	岩堀
玉井 心莉 (みれい)	健登	岩堀
森田 莉世 (りせ)	良治	坂崎
増崎 千夏 (ちなつ)	晃子	鷺田
夏目 梨聖 (りせ)	幸希	上六栗
東園 美湖 (みこ)	剣輔	坂崎
鈴木 稚乃 (ちの)	守	鷺田
荒川 陽菜 (ひな)	喜和	上六栗
小島連太郎 (れんたろう)	英嗣	横落
三輪ひかり	優介	岩堀
梶川 大耀 (たいよう)	昌美	岩堀
鈴木 さち	隆史	鷺田
小崎 胡桃 (くるみ)	雅文	市場
鈴木 紗更 (さら)	雅美	大草
橋本 一步 (いっほ)	雄	大草
田中美梨夏 (みりな)	仁美	大草
富田 琳椛 (りんか)	雅史	桜坂
柴田 隼都 (はやと)	恭通	坂崎
柳田 優樹 (ゆうき)	純	坂崎
和田彩日香 (あずか)	敦司	高力
杉山 結生 (ゆうき)	浩之	鷺田
近藤 大雅 (たいが)	佳紀	野場
鈴木 柚月 (ゆづき)	盛益	海谷
高井 琴愛 (ことあ)	利明	荻
今井 陸斗 (りくと)	和樹	岩堀
鈴木 結敬 (ゆたか)	雅士	鷺田
細木貴久朗 (かんくろう)	健仁	鷺田

おくやみ申し上げます

死亡者	年齢	世帯主	区
神谷 勝	73	神谷 勝	海谷
市川 信雄	80	市川 達也	野場
江川 徳雄	85	江川 徳雄	市場
三浦 美子	88	三浦 昇	市場
稲吉あきの	101	稲吉 榮一	逆川
伊坪 正年	63	伊坪 正年	大草
大西 邦男	74	高橋 基光	里
永井 茂	94	永井 源一	芦谷
大参 哲夫	83	大参 哲夫	芦谷
竹尾 勝美	62	竹尾 克子	芦谷

※プライバシー保護のため、希望者のみ
掲載しています。掲載希望の人は、届け
出時に住民課にお申し出ください。

お知らせ

65歳到達者の介護保険被保険者証交付説明会

満65歳になられると介護保険の第1号被保険者となりますので被保険者証を交付し、介護保険制度の説明を行います。

とき 11月19日(木) 午前10時～11時

ところ 保健センター2階 視聴覚室

対象 昭和25年12月2日から昭和26年1月1日生まれの人

持ち物 筆記用具、介護保険料の口座振替を希望される場合は預金通帳と届出印をご持参ください。

問合せ 福祉課介護保険G (内線155)

幸田町社会福祉協議会職員を募集します

職種 一般事務職または専門事務職員

募集人員 若干名

応募資格

資格	年齢	学歴
社会福祉士の資格を取得または取得見込みの人	昭和63年4月2日以降に生まれた人	大学、短大または専門学校を卒業または平成28年3月31日までに卒業見込みの人
保健師の資格を取得または取得見込みの人	昭和51年4月2日以降に生まれた人	

採用予定日 平成28年4月1日

試験日 第1次：12月13日(日)

第2次：平成28年1月17日(日)

応募期限 11月27日(金)

そのほか 募集要項をよくご確認の上、お申込みください。なお、募

集要項、受験申込書などは、幸田町社会福祉協議会でお渡しするほか、幸田町社会福祉協議会ホームページからもダウンロードできます。

問合せ 幸田町社会福祉協議会 ☎62-7171

「認知症サロン」を開催します

介護の悩みや日頃思っていることを専門のスタッフにお話してみませんか。

とき 12月3日(木) 午後1時30分～午後4時 *時間内の出入りは自由、事前申し込みは不要。

ところ グループホームおり姫(大草山字添15)

内容 認知症の人とその家族の交流、認知症に関する相談

対象 町内在住の認知症の人とその家族および支援者

毎月の相談

●行政相談

とき 毎月第3水曜日 午前9時～正午

ところ 福祉サービスセンター

問合せ 総務課法規G (内線361・362)

●人権相談

とき 毎月第1水曜日 午前9時～正午

ところ 福祉サービスセンター

問合せ 住民課住民窓口G (内線122)

●消費生活相談

▼幸田町(電話相談可)

とき 第1・第3金曜日

午後1時～4時

ところ 役場1階相談室2

そのほか 専門の女性相談員が対応します

問合せ 企画政策課政策G (内線332)

▼西三河消費生活相談室

とき 毎週月～金曜日

午前9時～午後4時30分

ところ・問合せ 西三河消費生活相談室

☎27-0999

●多重債務相談

とき 毎週月～金曜日

午前9時～午後5時15分

ところ・問合せ 西三河消費生活相談室

☎27-0800

●司法書士法律困りごと相談(予約制)

とき 毎月第1・第3水曜日

午後1時～4時

ところ 福祉サービスセンター

1週間前までの事前予約が必要

問合せ 社会福祉協議会 ☎62-7171

●無料法律相談(予約制)

とき 毎月第2木曜日 午後1時～3時

ところ 役場3階301会議室

問合せ 住民課住民窓口G (内線122)

●心配ごとお気軽相談(電話相談可)

とき 毎週水曜日 午前9時～正午

ところ 福祉サービスセンター

問合せ 福祉課福祉G (内線151)

●母子家庭相談(電話相談可)

とき 毎月第4木曜日

午前10時～午後4時

ところ 福祉サービスセンター

問合せ 福祉課福祉G (内線151)

●子育て相談(訪問相談可)

とき 月～金曜日 午前8時30分～午後5時

土曜日 午前8時30分～正午

(電話相談のみ)

ところ・問合せ 上栗子育て支援センター

☎62-8333

●こどもの相談

とき 毎月第2水曜日

午前10時～午後4時

ところ 福祉サービスセンター

問合せ 福祉課福祉G (内線151)

●教育相談

とき 毎週火～金曜日

午前10時～午後6時

ところ 中央公民館教育相談室

問合せ TEL・FAX63-1188

Eメール soudan@sk2.aitai.ne.jp

●認知症介護電話相談

とき 月～金曜日(祝日除く)

午前10時から午後4時

ところ 公益社団法人 認知症の人と家族の会・愛知県支部

問合せ ☎0562-31-1911

●身体障害者・知的障害者更生相談

とき 身体障害者 毎月第1・3木曜日

知的障害者 毎月第2・4木曜日

ともに午前10時～正午

ところ・問合せ つどいの家

☎63-2941

●身体・知的・精神障害者相談

とき 月～金曜日(祝日除く)

午前8時30分～午後5時15分

ところ つどいの家1階相談室

相談員 社会福祉法人 愛恵協会職員

そのほか ご家庭への訪問相談もいたします。

(要予約)

問合せ 福祉課福祉G (内線151)

愛恵協会 生活支援センターこうた

☎63-1755

●精神保健福祉(心の病、心の健康)相談

とき 月1回開催(要電話予約)

ところ・問合せ 西尾保健所健康支援課

☎0563-56-5241

●子どもの権利擁護委員会

とき 毎週月曜日～金曜日

午前8時30分～午後5時15分

問合せ こども課(内線133)

Eメール kodomo@town.kota.lg.jp

●国税に関する「電話相談センター」

とき 月～金(祝日、年末年始除く)

午前8時30分～午後5時

利用方法 ①岡崎税務署 ☎58-6511へ

電話 ②自動音声→「1」を押す ③自動音声→相談内容の番号を押す

幸田町役場 ☎62-1111(代)
 FAX63-5139

自衛隊「高等工科学校生徒」 募集・進路説明会

平成27年度の自衛隊高等工科学
 校生徒を次のとおり募集します。

募集種目 (受付)

陸上自衛隊高等工科学校生徒

(推薦)11月1日(日)~12月4日(金)

(一般)11月1日(日)~平成28年
 1月8日(金)

受験資格 (推薦)男子で中卒(見
 込含)17歳未満の、成績優秀か
 つ生徒会活動に顕著な実績を納
 め、学校長が推薦できる者。

(一般)男子で中卒(見込含)17
 歳未満の者

進路説明会 岡崎出張所では、ご子
 息が高校受験を控えておられる保
 護者の皆さまを対象に「高等工科
 学校生徒」進路説明会を次のとお
 り行います。

とき 11月5日(木)、19日(木)、
 26日(木)の午後4時~6時

ところ 自衛隊 岡崎出張所

問合せ 自衛隊 岡崎出張所

☎21-7303

勤労者男女交流クリスマス カップリングパーティー

とき 12月13日(日)午後2時~

*受付は午後1時30分~

ところ 岡崎市勤労文化センター
 3階 ホール

内容 立食形式の軽食、ゲーム、フ
 リータイム、回転トーク、連絡先
 交換タイムなど

対象 幸田町または岡崎市内に在
 在勤の20~35歳の独身勤労者

定員 男女各30人(申込者多数の場
 合は抽選。当落の結果は後日郵送。)

参加費 男性4,000円、女性1,000円

申込方法 専用の申込書またははが
 きに、①氏名②性別③年齢④郵便
 番号⑤住所⑥電話番号(自宅およ
 び日中連絡可能な連絡先)⑦勤務
 先⑧自己PR・趣味などを明記し、
 FAXもしくは郵送、直接申し込
 み。友人など2人以上での申し込
 みは余白に友人の名前を記入して
 ください。

申込用紙は、幸田町役場産業振興
 課、岡崎市勤労文化センター、勤労
 者共済会のホームページで入手可。

申込期限 11月29日(日)必着

申込み・問合せ 岡崎市勤労文化セ
 ンター内 公益財団法人岡崎幸田
 勤労者共済会事務局(〒444-
 0802 岡崎市

美合町字五本
 松68番 地12、
 ☎54-8495、
 FAX54-84
 75

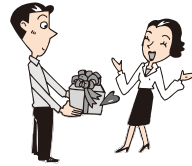

野焼きは禁止されています

法律に適合した焼却設備を用いず
 に廃棄物を焼却することはできませ
 ん。

法律の規定に違反して廃棄物を焼
 却した者は、5年以下の懲役もし
 くは1,000万円以下の罰金に処せら
 れ、またはこれを併科されます。

農業者が行う稲わらなどの焼却、
 林業者が行う伐採した枝などの焼却
 などは、慣習上やむを得ない廃棄物

の焼却として認められる場合もあり
 ますが、煙等により周辺住民の生活
 環境等に影響を及ぼすおそれがある
 場合については行政指導の対象にな
 ります。

問合せ 愛知県西三河県民事務所
 廃棄物対策課 指導・監視グルー
 プ☎27-2878

岡崎医療刑務所矯正展

刑務作業製品の展示・即売会など
 を実施し、施設内の見学も行います。

とき 11月14日(土)午前9時30分
 ~午後4時

ところ 岡崎医療刑務所(岡崎市上
 地4-24-16)

内容 刑務作業製品の展示・即売会
 など、施設見学会

施設見学会 午前10時~11時(受
 付時間は午前9時30分~10時
 30分)、午後1時~3時(受付時
 間は午後0時30分~2時30分)

*当日受付(人数制限なし)

問合せ 岡崎医療刑務所 ☎51-96
 29(受付時間は平日の午前8時
 30分~午後5時)

みんなに知ってほしい介護予防の話 ⑧

高齢期こそしっかり食べる!

年齢と共に、食事の量が減ったり、食事の支度
 がめんどうになって、かたよった食事になってい
 ませんか?その結果、気づかないうちに「低栄養
 状態」になり、運動能力や気力が低下し、転倒、
 骨折、認知症を誘発することがあります。高齢期
 には低栄養にならないように注意しましょう。



▲食育推進ボランティア
 「ひまわり」

低栄養を予防するためのヒント!

①1日3食 きちんと食べる 必要な栄養素を きちんととります。	②主食+主菜+副菜を そろえる バランスのとれた 食事になります。	③魚・肉・卵などの良質 たんぱく質をとる たんぱく質の不足は 老化を促進します。
④食べられない時には 無理をしない 柔らかく食べやすく する、少しずつ食べ る、間食をするなど の方法があります。	⑤会食の機会を つくる 食事がよりおいしく 食べられます。	⑥義歯は定期的に点検 を受ける 噛む力を維持 します。

問合せ 福祉課 介護保険G(内線154)

お知らせ

年末調整・青色申告決算等説明会のご案内

●平成27年分年末調整等説明会

とき 11月19日(木) 午前10時～正午、午後1時30分～3時30分

対象 法人、個人(給与の支払いのある人)

●平成27年分所得税の青色申告決算書作成・消費税等説明会

とき 11月20日(金) 午前10時～正午

対象 個人青色申告者

●共通項目

ところ 岡崎市シビックセンター
内コンサートホール「コロネット」
(岡崎市羽根町)

そのほか・年末調整等説明会には、事前に郵送した資料をお持ちください。

・青色申告決算等説明会に持参していただく書類はありません。(平成27年分から青色申告書用紙は確定申告書用紙などに同封されます。)

・できるだけ公共交通機関をご利用ください。

問合せ 岡崎税務署 ☎58-6511

*電話は自動音声により案内していますので、説明会に関する質問は「2」を選択してください。

個人で事業を行っている人の帳簿の記載・記録の保存について

平成26年1月から、事業所得、不動産所得または山林所得を生ずべき業務を行うすべての人は、記帳と帳簿書類の保存が必要です。

なお、この記帳・帳簿などの保存制度につきましては、所得税および復興特別所得税の申告が必要ない人も対象となります。

*詳細は、国税庁ホームページ(<http://www.nta.go.jp>)をご覧ください。岡崎税務署にお問い合わせください。

問合せ 岡崎税務署 ☎58-6511

小中学生の税に関する作品を展示します

国税においては、11月11日から17日までの一週間、国税局・税務署を中心に「税を考える週間」が実施されます。小学校では習字・ポスター、中学校では作文の募集を行いました。優秀な作品を展示しますの

をご覧ください。

とき 11月7日(土)～23日(月祝)

午前9時～午後10時 *9日(月)と16日(月)は休館日。

ところ 中央公民館 ロビー

問合せ 岡崎税務署 ☎58-6511

個人事業税第2期分の納税をお忘れなく

個人事業税の第2期分の納期限は11月30日(月)です。11月中旬に県から納付書をお送りしますので、最寄りの銀行、農協、漁協、ゆうちょ銀行(ゆうちょ銀行代理店の郵便局を含みます。)などの金融機関若しくはコンビニエンスストア(納付書の納付金額が30万円以下のものに限りです。)または県税事務所で納付してください。

なお、Pay-easy(ペイジー=パソコンやATMを利用して税金などの支払いができるシステム)に対応しているインターネットバンキングまたはATMを利用して納付することもできますので、ぜひご利用ください(ただし、領収証書が発行されません。領収証書が必要な人は、金融機関など(ゆうちょ銀行及び郵便局を除く。)の窓口で納付してください。)

また、納税には便利で安全な口座振替の制度もありますので、ご希望の方は口座を開いている金融機関の窓口で手続きをしてください(ただし、手続きの時期によっては、来年度分からの取扱いとなる場合があります。)

問合せ 愛知県西三河県税事務所
県民税・事業税第二グループ ☎
27-2713(ダイヤルイン)、ホームページアドレス：<http://www.pref.aichi.jp/zeimu/>

里住民広場の廃止について

平成27年10月1日付けで、里住民広場(深溝字嘗師地内)を廃止しましたのでお知らせします。

問合せ こども課児童育成G
(内線133)

よってきん! 道の駅 筆柿の里・幸田

【収穫感謝祭開催します!】

秋も深まり、いろいろな幸田町産の農産物が豊富に並び季節となりました。

食欲の秋!ということで、2015年度も「収穫感謝祭」を開催します。幸田町特産の筆柿を中心に梨やみかんなどがたくさん並びます。ほかにも促成なすやさつまいも、里芋など、多くの秋の味覚が勢ぞろいしますので、収穫感謝祭にはぜひ当駅にお立ち寄りください。詳細は当駅ホームページをご覧ください。

収穫感謝祭 とき 11月7日(土)・8日(日) 午前9時～

農産物出荷者大募集!! 農産物を出荷する人を募集しています。

詳しくは当駅までお問い合わせください。

問合せ ☎63-5171(担当 手嶋)



幸田町役場 ☎62-1111(代)
FAX63-5139

は支給対象になりません。

支給対象児童 平成27年6月分の
児童手当の支給対象となる児童

支給額 対象児童1人につき3,000円

提出期限 12月1日(火) *役場必着

申請窓口・問合せ こども課児童育
成G(内線133)

11月は児童虐待防止推進 月間です！

「もしかして」あなたが救う 小
さな手(平成27年度「児童虐待防
止推進月間」標語)

11月は児童虐待防止推進月間で
す。虐待を受けたと思われる子ども
を見つけたときやご自身が出産や子
育てに悩んだときには、児童相談所
(児童相談所全国共通3桁ダイヤル
☎189(いちはやく))または役場
こども課へご連絡・ご相談ください。

児童虐待は社会全体で解決すべき
問題です。虐待の未然防止や早期発
見にご協力をお願いします。

問合せ こども課保育所G
(内線132)

メール119通報の運用を 開始しました。

消防署では、幸田町に在住、通勤・
通学している耳や言葉の不自由な人
を対象にメールによる119番通報の
運用を開始しました。

ご利用いただくためには、申込書
にご記入のうえ、福祉課で登録手続
きが必要となります。そのほか詳細
は、町ホームページをご覧ください。

問合せ 消防署通信担当 ☎63-0119、
FAX63-1119、メールアドレス：
syobo-fd@town.kota.lg.jp

普通救命定期講習Ⅰを 開催します

とき 11月15日(日)午前9時～正午
ところ 幸田町消防署2階 講堂

対象 町内在住、在勤の人

受講料 無料

そのほか 詳細については町ホーム
ページをご覧ください。消防署
までお問い合わせください。

申込み・問合せ 消防署救急担当☎
63-0119



秋の火災予防週間

11月9日から15日は秋の火災予
防運動週間です。暑いシーズンも終
わり暖房器具を使う時期がやってき
ます。火気使用器具の取扱いと火災
予防に十分注意しましょう。

「火災から命を守るポイント」

- ①住宅用火災警報器を設置し、火
災の際逃げ遅れないようにしましょう。
- ②ストーブの近くには、燃えるも
のを置かないようにしましょう。
- ③火を使って料理をしている時、
離れる際は火を消してから離れま
しょう。
- ④火災が起きた際、炎が小さいう
ちに消すために、住宅用消火器な
どを設置しましょう。
- ⑤住宅用火災警報器設置義務の発
生から10年を迎えようとしています。
電池のチェックをしましょう。

問合せ 予防防災課予防G ☎63-
0513

幸田町の産業活性化のため に取り組む皆様へ

町では、産業の活性化並びに農林
業及び商工観光関係者の育成を図る
ために補助金を交付しています。

対象者 町内に住所・事務所・事業
所を有する人

対象事業 幸田町の産業活性化のた
めに行われる新規事業

補助金額 対象事業の1/2以内
(限度額50万円)

そのほか 本補助事業に関する詳細
は、町ホームページをご覧ください。
くか下記にお問い合わせください。

問合せ 産業活性化プロジェクト支
援事業に関することは産業振興課

農業振興G(内線264)、商工観
光業活性化プロジェクト支援事業
に関することは産業振興課商工観
光G(内線262)

放置自転車調査に際しての お願い

11月は放置自転車クリーンキャ
ンペーン期間です。下記期間におい
て、幸田町全駅(幸田、相見、三ヶ
根)駐輪場の自転車を対象に放置自
転車調査及び撤去作業を行います。

お手順をおかけしますが、ご理解
とご協力をお願いします。

実施期間 11月～12月

問合せ 産業振興課商工観光G
(内線261)

ニホンジカとイノシシの狩猟 期間が特定の区域内で延長

延長後の狩猟期間 11月15日～3
月15日

延長する区域 ニホンジカ：豊橋市、
岡崎市、豊川市、豊田市、蒲郡市、
新城市、設楽町、東栄町、豊根村
の9市町村
イノシシ：豊橋市、岡崎市、瀬戸市、
豊川市、豊田市、蒲郡市、新城市、
幸田町、設楽町、東栄町、豊根村
の11市町村

問合せ 産業振興課農業振興G
(内線264)

出張年金相談を行います

日本年金機構では11月を「ねん
きん月間」として、岡崎年金事務所
職員による出張年金相談、国民年金
保険料の納付相談会を実施します。
この機会にぜひご利用ください。

とき 11月25日(水)午前10時～
午後3時

ところ 幸田町役場 1階 相談室

持ち物 年金手帳または年金証書、
本人確認書類(運転免許証など)、
日本年金機構から送付されたもの

そのほか 相談者が多い場合には、
当日お待ちいただくこともありま
すので予めご了承ください。

問合せ 岡崎年金事務所 ☎23-26
37

情報 あらかると

今月の税金と料金納付

- 国民健康保険税…………… 第5期分
- 後期高齢者医療保険料… 第5期分
- 上下水道使用料…………… 9・10月分
- 保育料…………… 11月分
- 町営住宅家賃…………… 11月分
- 児童クラブ育成料…………… 10月分

*納入期限…… 11月30日(月)

便利な口座振替の利用を!

(申請は税務課または町内金融機関で)

9月の事故・犯罪状況

事故

	人数	累計[1~9月]
死亡	0	0
重傷	0	3
軽傷	24	130
合計	24	133

犯罪

	件数	累計[1~9月]
侵入盗	1	38
車両盗	1	15
その他	4	55
合計	6	108

9月の火災・救急件数

火災

	件数	累計[1~9月]
建物	0	4
林野	0	1
その他	0	6
合計	0	11

救急

	件数	累計[1~9月]
急病	73	692
交通	11	87
その他	25	272
合計	109	1051

キッズ

わくわくあそびランドに おいでよ!

とき	ところ
12月8日(火)	わしだ保育園
12月9日(水)	幸田保育園
12月15日(火)	菱池保育園
12月16日(水)	豊坂保育園

時間 午前10時~11時

内容 クリスマス会

対象 町内在住で就園前の乳幼児とその保護者

参加費 無料

申込み 当日会場で受け付けします。
混み合いますので、少しお早めにお越しください。

問合せ 上六栗子育て支援センター
(くりくりひろば) ☎62-8333

親子ふれあいクリスマス会 に集まれ!

とき 12月4日(金)
午前10時30分~11時30分
*受付は午前10時10分~

ところ 町民会館 あじさいホール
内容 クリスマスにちなんだお楽しみ会です。サンタクロースに会える・・・かも!?

対象 未就園児とその保護者(町内在住)

定員 100組 *先着順

指導者 幸田町子育てネットワーク

参加費 36円(傷害保険料として。おつりの無いようお願いします。)

持ち物 敷き物(ホールの床に座るため、下に敷くものをご持参ください。)

申込み 11月10日(火)~11月20日(金)に生涯学習課生涯学習G(内線197)へお申し込みください。



教室・講座

勾玉づくり講座に参加しよう

勾玉づくり講座では、古代の人々が身につけた宝石、勾玉づくりが体験できます。作った勾玉を大切な人へのクリスマスのプレゼントにしてみては?

とき 12月12日(土) ①午前の部: 午前10時30分~正午、②午後の部: 午後1時30分~3時

ところ 郷土資料館

内容 勾玉づくり体験 *材料を加工するためにやすりなどの工具を使用することがありますのでご承知ください。

対象 小学生以上(小学1・2年生は親同伴)

定員 各回10人 *先着順

材料費 300円

申込み 12月4日(金)までに郷土資料館☎62-6682へお申し込みください。

お知らせ

「子育て世帯臨時特例給付金」の申請を忘れていませんか?

消費税率引上げの影響等を踏まえ、昨年度に引き続き子育て世帯に臨時的な給付金が支給されます。支給対象と思われる方には申請書を送付していますので、まだ申請がお済みでない方は速やかに手続きをお願いします。

公務員の人につきましては、幸田町から通知は送付しておりません。所属庁から案内があったはずですので、申請に必要な書類等は各勤務先へご確認ください。

支給対象者 平成27年6月分の児童手当の受給者

*特例給付の受給者(所得が児童手当の所得制限限度額以上の人)

当直医

▶ 診療時間 午前9時～正午
午後2時～6時

掲載日以外を知りたい人は岡崎市医師会のホームページをご覧ください。
(<http://www.okazaki-med.or.jp/>)

11月22日
(日)

内科・小児科	三ヶ根クリニック	幸田	☎62-2055
外科	上地整形外科クリニック	上地1	☎55-0880
産婦人科	救急医療情報センターへ問い合わせ		☎21-1133
皮膚科	亀井医院	伝馬	☎22-5110
耳鼻咽喉科	むつみ耳鼻咽喉科	井内	☎72-2320
眼科	橋本記念眼科	三崎	☎53-9904

11月23日
(祝)

内科・小児科	ともキッズクリニック	法性寺	☎71-1700
外科	岡崎整形外科	真伝	☎25-2511
産婦人科	救急医療情報センターへ問い合わせ		☎21-1133
皮膚科	さいとう皮膚科	柱曙2	☎54-6300
耳鼻咽喉科	ふじ耳鼻科クリニック	欠	☎65-3336
眼科	佐野眼科医院	門前	☎21-4909

11月29日
(日)

内科・小児科	野々村クリニック	幸田	☎56-6500
外科	はまな整形外科クリニック	洞	☎66-0700
産婦人科	救急医療情報センターへ問い合わせ		☎21-1133
泌尿器科・皮膚科	中西泌尿器科・皮フ科医院	六名本	☎58-6711
耳鼻咽喉科	中野耳鼻咽喉科	本町	☎22-0261
眼科	桐淵眼科	唐沢	☎22-1291

12月6日
(日)

内科・小児科	こん野ファミリークリニック	幸田	☎56-1505
外科	西澤整形外科クリニック	庄司田1	☎58-2438
産婦人科	救急医療情報センターへ問い合わせ		☎21-1133
皮膚科	酒井皮ふ科	矢作	☎32-9929
耳鼻咽喉科	耳鼻咽喉科jクリニック	不吹	☎71-6767
眼科	鍋田眼科医院	中島	☎43-2046

12月13日
(日)

内科・小児科	緑の森こどもクリニック	上地2	☎57-2710
外科	うちぼり医院	岡	☎57-8131
産婦人科	救急医療情報センターへ問い合わせ		☎21-1133
泌尿器科・皮膚科	みしま医院	康生通	☎21-1648
耳鼻咽喉科	あさだ耳鼻咽喉科クリニック	触越	☎32-8741
眼科	小島眼科クリニック	十王	☎25-5155

※保険証をお持ちください。
※都合により当直医を変更することもありますので、下記の救急医療情報センターでご確認ください。

救急医療情報センター

どうしても医療機関が見つからないときは、愛知県救急医療情報センターにお電話ください。オペレーターが24時間体制でお知らせします。

当直医をお探しの地域	救急医療情報センター
幸田町、岡崎市	☎0564-21-1133
蒲郡市ほか東三河地域	☎0532-63-1133
西尾市	☎0563-54-1133

●夜間おくり相談については…岡崎薬剤師会 ☎090-1833-4554 受付時間/午後8時～翌日午前6時



夜間緊急診療

●岡崎市医師会(公衆衛生センター内) 夜間急病診療所

診療科目 内科・小児科・外科
診療日 毎日 *夜間のみ
受付時間 午後7時30分～10時30分
診療時間 午後8時～11時
問合せ ☎52-1906

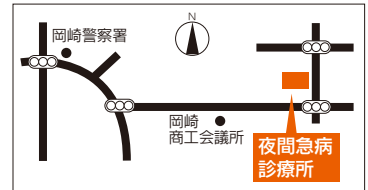

休日緊急診療

●蒲郡市保健センター

診療科目 内科・小児科
診療日 日曜日・祝日および12月30日～1月3日
受付時間 午前9時～正午、午後1時～5時
問合せ ☎0533-67-2555

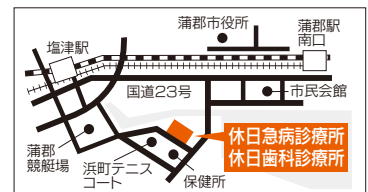

歯科の休日・夜間緊急診療

●岡崎歯科総合センター

診療日 日曜日・祝日:午前9時～11時30分、午後1時～3時30分
平日夜間(月～土):午後7時30分～10時30分
問合せ ☎21-8000

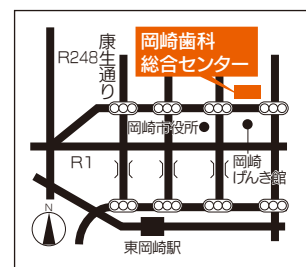

●蒲郡市保健センター (休日緊急診療と同じ)

診療日 日曜日・祝日および12月30日～1月3日
受付時間 午前9時～正午
問合せ ☎0533-69-8020

まちの便利帖

VIAJOURNAル

2015/11/16-2015/12/15

11月 November

- 16 月
- 17 火 ひきこもり家族の交流会 (つどいの家 13:30)
- 18 水
- 19 木 65歳到達者介護保険被保険者証交付説明会 (保健センター 10:00)
- 20 金 ママのための子育て講座 (くりくりひろば 10:00)
- 21 土
- 22 日 2015こうた産業まつり・健康福祉まつり・消防ひろば (ハッピーネス・ヒル・幸田 10:00)
- 23 祝
- 24 火
- 25 水
- 26 木
- 27 金
- 28 土
- 29 日
- 30 月

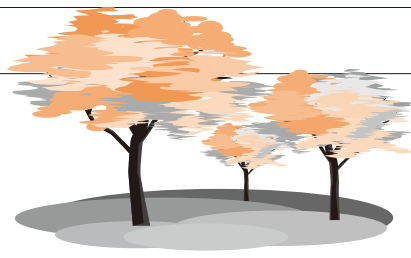

12月 December

- 1 火 年末の交通安全町民運動 (10日まで)
- 2 水 年末の安全なまちづくり運動 (20日まで)
- 3 木
- 4 金
- 5 土 愛知万博メモリアル第10回愛知県市町村対抗駅伝競走大会 (長久手市 愛・地球博記念公園 8:30)
- 6 日 町立保育園生活発表会 (各保育園)
- 7 月
- 8 火 わくわくあそびランド (わした保育園 10:00)
- 9 水 離乳食前期講習会 (保健センター 13:30)
- 10 木 わくわくあそびランド (幸田保育園 10:00)
- 11 金 誰でもできる健康体操 (上級者編) (保健センター 10:00)
- 12 土 ユニバーサルホッケー大会1日目 (豊坂小体育館・勤労者体育センター 8:30)
- 13 日 ユニバーサルホッケー大会2日目 (豊坂小体育館・勤労者体育センター 8:30)
- 14 月
- 15 火 わくわくあそびランド (菱池保育園 10:00)
- 16 水 すすくこうたっ子講座 (保健センター 10:00)

粗大ごみ・資源拠点回収カレンダー

11月	日	月	火	水	木	金	土
	1	2	3	4	5	6	7
	8	9	10	11	12	13	14
	15	16	17	18	19	20	21
	22	23	24	25	26	27	28
	29	30	* 11月の粗大ゴミ収集はありません				

12月	日	月	火	水	木	金	土
	6	7	8	9	10	11	12
	13	14	15	16	17	18	19
	20	21	22	23	24	25	26
	27	28	29	30	31	12月29日から1月3日までステーションの収集は別ほせ	

問合せ 環境課ごみ対策G ☎62-1111(内線273)



- ★ 粗大ごみは、受付で町内在住確認のため運転免許証などの身分証を提示していただきます。 * 燃やすごみ、分別ごみは粗大ごみでは出せません。
- 粗大ごみに出せないものもありますので、事前に環境課へお問い合わせください。 ■ 土・日曜日は混雑しますので、なるべく平日に搬入してください。
- 粗大ごみ戸別収集電話受付日 ■ 申込先 夏目運輸(株)62-1371、中部保全(株)56-6161 ■ 1品につき粗大ごみ納付券(300円)が1枚必要です。
- 粗大ごみ収集日 ■ 場所 粗大ごみ集積処理場 ■ 受付時間 月～金:午前9時～正午 土・日:午前9時～正午、午後1時～3時
- 資源拠点回収日 ■ 場所 坂崎小学校北駐車場、保健センター駐車場、粗大ごみ集積処理場 ■ 時間 午前9時～午後3時
- 品目 紙類(新聞紙・チラシ・雑誌類、段ボール類、紙パック・ミックスペーパー)、古着類、アルミ缶、スチール缶、小型家電



中央小2年 たかはし ひかる
高橋 輝くん



深溝小3年 おさき るか
尾崎 琉歌さん



幸田小3年 ひらの はるな
平野 晴菜さん

第19回読書感想画展

9月26日～10月12日に町立図書館ギャラリーで開催された、「第19回読書感想画展」の作品を紹介します。



中央小5年 ゆき あやね
幸 綾音さん



荻谷小1年 いわせ さやかさん
岩瀬 さやかさん



豊坂小1年 やまもと そうま
山本 颯馬くん



幸田小3年 しみず
清水ブラーダさん



幸田小1年 ひびの ゆな
日比野 由奈さん



豊坂小2年 おりはら かずま
折原 和真くん



坂崎小2年 うめむら あゆみ
梅村 歩さん

こうた産業まつり・消防ひろば・健康福祉まつり

とき 11月22日(日) 午前10時～午後3時30分

ところ ハッピーネス・ヒル・幸田

内容 ・農林産物品評会、即売会



・豚汁(千人鍋)、ポン菓子、おにぎり、なすの無料配布
・商工会、つばきスタンプ会による屋台
・大抽選会

・少年少女発明クラブ、三州凧の会、岡崎
幸田勤労者共済会による制作体験ブース

問合せ 産業振興課 農業振興G (内線264)

●消防ひろば

内容 住宅用火災警報器設置アンケート、子ども消防服試着、防火・防災相談、煙体験(雨天中止)、記念品配布

問合せ 予防防災課 予防G ☎63-0513



●健康福祉まつり

内容 ・体力測定、保健推進員コーナー、みんなで体を動かそう、赤ちゃん訪問員コーナー、国保年金コーナー

問合せ 健康課 健康増進G (内線182)



発行☑愛知県幸田町(毎月1日発行) 編集☑企画部企画政策課

〒444-0192 愛知県額田郡幸田町大字菱池字元林1番地1 ☎(0564)62-1111 FAX(0564)63-5139

ホームページ☑<http://www.town.kota.lg.jp/> Eメール☑kota@town.kota.lg.jp 町の花「つばき」

携帯電話用ホームページ☑<http://www.town.kota.aichi.jp/mobile.html> 町の木「やまざくら」



携帯用
QRコード



広報こうたは、地球にやさしい再生紙を使用しています。

