

広報

みなみ

夢のある
心のかよう
活力あるまち

2014 5
No.875



CONTENTS

共に学ぶ	10
みんなの広場	12
まちかどフォトニュース	14

情報は裏面から	
まちの便利帖	35
情報あらかると	33
健康あらかると	27

豊かな幸せ これからもずっと♪

特集1 本光寺が国指定文化遺産に登録

特集2 区長紹介



表紙の説明は12ページ

島原藩主深溝松平家墓所

幸田町初

国史跡指定へ

幸田町史跡 深溝松平家墓所は、平成26年3月18日、国史跡 島原藩主深溝松平家墓所として、日本国として護るべき文化財に指定されました。幸田町では初めての国指定史跡であり、愛知県でも江戸時代の大名家墓所としては初めての指定となります。今回は、指定になるまでの過程をトピックでご紹介します。

なお、史跡の概要については、今回全戸配布させていただいた「島原藩主深溝松平家墓所・深溝松平家と瑞雲山本光寺」をご覧ください。

深溝松平文化財の調査

平成21年から24年までの4年間、幸田町、長崎県島原市、東京都など、各地に残る深溝松平文化財の調査を行ってきました。その成果をまとめた報告書が「瑞雲山本光寺文化財調査総合報告」まうだいらだて「松平忠雄墓所発掘調査報告」まうだいらだてです。文化財の専門家による調査成果の報告により、幸田の歴史に厚みが増しました。

◀◀ 調査の様子



◀ 復元されたヨーロッパ製祝婚杯 青色ガラス杯



調査成果の報告事業

平成21年12月には文化振興展「深溝本光寺は墳墓の地なり」、平成23年11月には文化振興展「菩提寺と廟守」を開催し、文化財調査の中間報告を行いました。また平成25年3月には文化庁主任調査官佐藤正知氏さとうまさちかによる講演、平成26年3月15日には愛知教育大学のしんきゅうのりかす新行紀一名誉教授による講演会を開催しました。



深溝松平家文化財調査記念講演会

平成26年3月15日に開催された愛知教育大学の「新行紀一名誉教授」による講演会では、98人におよぶ町内外の歴史ファンが、島原藩2代藩主松平忠雄まつだいらただおの側室「春」についての講義を興味深く聴講していました。午後からは本光寺・島原藩主深溝松平家墓所において「女性」に関する史跡の現地説明、「1509」と描かれたヨーロッパ製祝婚杯、青色ガラス杯の復元作品のお披露目を行いました。



長崎県島原市との歴史・文化交流

島原市は深溝松平家が江戸時代藩主として赴任していた土地になります。その縁から、平成25年9月には島原市古川市長が深溝松平家のルーツの調査のため幸田町を訪れました。また平成26年3月18日に、幸田町教育委員会の小野伸之のののぶゆき教育長が島原市を訪問し、島原市古川市長、宮原教育長と固く握手を交わし、今後の歴史・文化交流について話し合われました。



深溝松平家20代当主 松平忠貞まつだいらたださだ氏との会談

平成25年11月25日に松平忠貞氏（故人）へ国史跡指定の答申の報告をしたところ、非常に喜ばれ、幸田町の教育に活用してほしいと語られていました。

謹んでご冥福をお祈りいたします。



問合せ 生涯学習課生涯学習G（内線195）

区長紹介



ながみね 長嶺区長

ほんだ あきら
本田 章 さん

【256人・72戸】

長嶺区は、「ナガミネ」と呼び、幸田町の地名で文献に出ている最古の地名です。丘陵地には町特産の筆柿を栽培するなど、緑豊かな自然に恵まれた地域です。

昨年から区内にある企業と隣接する岡崎住民との「ふれあいグラウンド・ゴルフ」を実施し、相互の親睦を深めています。安全で安心して暮らすことができる住みやすい区を目指しています。



幸田町は23の行政区からなり、それぞれの区では、住民の皆さんと町政を結ぶパイプ役として区長さんが活躍されています。今回、23人の区長さんに「区の自慢」を語っていただきました。

(人口・戸数は平成26年3月31日現在)



さかざき 坂崎区長

あさい すすむ
浅井 進 さん

【3,101人・1,051戸】

坂崎区は、町北部に位置し、山川を有する自然環境に恵まれた地域です。この自然を活かす活動に、保育園児・小学生を含む多くの区民と区内企業が長きにわたり取り組んでおり、桜・水仙・あじさいなどの花をいたるところで見ることができます。東の相見川、西の柳川では水仙が“黄色のじゅうたん”を思わせるほどになっています。ぜひ一度、お立ち寄りください。



くぼた 久保田区長

いしかわ せいいち
石川 誠一 さん

【370人・111戸】

久保田区は、町北部に位置し、緑豊かな森に囲まれ、自然に恵まれた物静かで人情味溢れる集落です。湧き水が豊富で米作りが盛んであり、「こしひかり」は非常に好評です。イノシシ対策に苦慮しながらも**自然との共存**が区民の自慢であり、誇りです。また、いくつかの優良企業にも恵まれ、今後の発展にも明るい展望を持っています。





こうりき
高力区長

いよだ しんご
伊與田 伸吾 さん

【1,424人・508戸】

高力区は、相見土地区画整理事業により、相見駅を中心とする市街地整備が進められ、商業施設や多くの住宅が立ち並び、変貌が目覚ましく、区を取り巻く環境も変化しています。

新しく住居を構えられた人たちにも、**納涼まつり**・スポーツ大会・凧揚げなど、諸行事に参加・協力いただき、親睦を深めつつ、良き伝統・文化を守りながら、住んで良かったと思っただけの区の運営に努めたいと思います。



おおくさ
大草区長

やました ちから
山下 力 さん

【4,549人・1,553戸】

大草区は、東部に美しい景観が広がる**大井池**や豊かな田園地帯があり、国道248号線の西側に多数の住宅が建ち並ぶ市街地を形成しています。また、町の文化施設の中心であるハッピーネス・ヒル・幸田があり、これまで調和のとれた発展をしてきました。

区民の皆さんの環境に対する関心も高く、これからも、より住み良い大草区になるように取り組んでいきたいと思ひます。



しんでん
新田区長

ほんだ ゆきお
本多 幸夫 さん

【174人・51戸】

新田区は、北西部に位置した町内で最も小さく、**田んぼの真ん中にある区**で、戸数は町内最大である岩堀区の約37分の1ですが、地域活動はほかの地区と同じようにやっています。学区の各種活動も同じように一人前に扱っていただき、ありがたいことです。それだけに、区民の責任や絆は強く、おそらく一番まとまりのある区ではないかと思われれます。今年も交通安全活動、運動会、ごみゼロ運動、河川愛護など、全戸参加となるでしょう。



わしだ
鷺田区長

いしかわ しょういち
石川 正一 さん

【4,655人・1,706戸】

鷺田区の西部に位置する相見地区は、区画整理事業で駅周辺に住宅・商業施設・アパートが急増、昨年には、**高層マンションが完成**し、今、目覚ましく発展しています。

区を取り巻く環境も大きく変化し、旧来の地区と急成長の地区、それぞれ抱える問題は異なりますが、良い伝統や文化を守り、継承することで、新しい世帯と住み良い区を目指して頑張っています。





よこおち 横落 区長

くりもと たかあき
栗本 高明 さん

【2,784人・978戸】

横落区のある中心にある住民広場は、老若男女がゲートボール、グラウンド・ゴルフ、ソフトボールにと集う、大切な健康広場となっています。その甲斐があり、昨年は**町民大運動会で26年ぶりの優勝**を勝ち取りました。

また、防災、防犯、環境活動にも力を入れており、区民一致協力し、「自分たちの区は、自分たちで守るんだ」を合い言葉に、今年も元気な横落を目指します。



いわほり 岩堀 区長

かくま よしあき
角間 喜明 さん

【5,100人・1,897戸】

町の中央に位置する岩堀区は、主な公共施設があり、主要幹線道路が通る、住環境の整った地区です。区の中央にある土地区画整理事業が始まり、住宅および商業施設の計画もあり、一層の発展が見込まれます。

今後も区民と共に**自然環境と住環境の調和**がとれた、安心・安全なまちづくりをしていきます。



あしのや 芦谷 区長

うつの はるお
宇都野 昭男 さん

【3,648人・1,510戸】

芦谷区には、自慢の行事がいくつもあります。春には「幸田しだれ桜まつり」、夏には延宝年間から約350年続く、厄病退散を祈願した弥栄神社祇園祭の「萬燈祭」、秋には文政年間から約200年続く、子どもたちの無事成長を願った例大祭前夜の「夜籠祭」、そして、例大祭夜に行われる**「手筒花火奉納」**と、いずれの行事も将来を担う子どもたちも参加しており、その子どもたちの「良き経験、良き思い出作り」の場所として、未永く継承していかなければならないと思っています。



おぎ 荻 区長

うちだ ただお
内田 忠雄 さん

【896人・277戸】

荻区は、遠望峰山の裾野に広がる田園風景と、いちご農家のビニールハウスが点在する自然豊かな地区です。春先の遠望峰山に新緑と山桜が咲いた景色はすばらしいです。

また、山裾には**不動ヶ滝園地**があり、滝夏まつりでは、そうめん流しが行われ、大変にぎわっています。それから、キャンプ場、不動ヶ池親水公園、初詣でにぎわう貴嶺宮があります。皆さんぜひ遊びにきてください。





さくらざか
桜坂区長

は せ が わ す す む
長谷川 進 さん

【810人・218戸】

桜坂区も今年で12年目を迎え、清々しい季節がやって来ました。やっと区民の皆さまも幸田町の地に足が落ち着くといいところでしょうか。

昨年は、町内で火災、不法侵入者窃盗、交通事故などが多く発生し、区役員で夜警なども実施し、未然防止を図ってきました。まだ若い区ではありますが、今年も区民一丸となり、活気溢れる、**安全で安心して暮らせるまちづくり**を目指していきますので、よろしくお願ひします。



こうた
幸田区長

お お た か つ と し
太田 勝利 さん

【652人・250戸】

幸田区は、駅前土地区画整理事業が行われているため、家屋・店舗の移転・解体も進み、一時駅前には閑散としていましたが、昨年6月29日に**幸田駅前銀座**がグランドオープン、毎月15日にはイベント「マルシェ」が開催されるなど、徐々に賑わいを取り戻しつつあります。また、今年からは若手商店街の皆さんが中心となり、新たなプロジェクト“幸田駅前に賑わいを取り戻そう”もスタートし、かつての活気あるまちによみがえるよう取り組んでいます。



いちば
市場区長

つ る た よ し ひ ろ
鶴田 善博 さん

【2,517人・825戸】

市場区は、区内に保育園、小学校、中学校があり、ホタルが舞う緑豊かな自然に恵まれた、とても住み良い地区です。

また、区内には**向野首塚**があります。深溝城主松平忠定公の子、好景公の御首が埋葬されています。現在、里区にある本光寺は、約440年前はここにありました。

また、三河地震によりできた断層もあり、歴史の勉強の題材は多くあります。皆さん、一度、足を運んでみてはどうでしょうか。



さと
里区長

お と べ と し ひ で
音部 年秀 さん

【2,129人・797戸】

里区は、歴史的な価値に注目されている本光寺や、郷土資料館、散策できる「つばきの小径」があります。また、地域の住民の輪を深める取り組みとして、「美しい里の四季を創生する会」と区の合同で、住民交流会、芋煮会、葵さくらを愛でる会を開催し、区民の交流をはかっています。深溝運動公園を囲むように植えられた**葵さくら**は、区民一人ひとりがオーナーになり、区民みんなで地域をつくることの象徴となっています。





さかさかわ 逆川区長

ながさか やすひろ
長坂 安博 さん

【212人・61戸】

逆川区は、町の南西部に位置し、西尾市吉良町と隣接した集落です。三ヶ根山から町道と平行して捨石川が流れ、初夏にはホタルが舞う、豊かな自然環境に恵まれた地域です。

そんな逆川区は、農業、畜産業が盛んで、一年中出荷されるナスを始め、ブルーベリーの苗木、洋蘭、養豚などがあります。

区恒例行事の一つ、グラウンド・ゴルフ大会では、「**やまびこひろば**」で開催され区民相互の絆を深めています。



うにや 海谷区長

そぶえ のりお
祖父江 知雄 さん

【780人・267戸】

海谷区は、町の南の玄関口です。その名の通り、近くに三河湾を望み、南西の三ヶ根山、北東の日向山・見晴山の裾野に、捨石川に沿って谷状に位置する、緑に溢れた自然豊かな田園地域です。

そんな生活環境を守る活動として、「**海谷の自然を守る会**」の活動があります。とりわけ、秋のコスモス祭りは多くの区民が参加し、コミュニケーションの場となっています。また、近年、防犯パトロールを実施し、防犯意識の向上に努めています。



ながの 永野区長

すずき ただお
鈴木 忠男 さん

【289人・83戸】

永野区には、南北の集落を結ぶ遊歩道があり、四季を通して草花が咲き、区民の憩いの場となっています。区内では、広田川の拡幅工事も始まり、6月には新たに架け替えられた、新永野橋が開通します。

区主催のグラウンド・ゴルフ大会、凧揚げまつりなどは、区民が全員参加して絆を深めています。

今まで平穏な区内も、**岡崎市側の道路が整備**され、通勤で通過する車の増加が見込まれます。安心して安全な永野区を目指して、みんなで頑張ります。



のば 野場区長

さかきばら たもつ
榊原 保 さん

【2,095人・670戸】

野場区では、安心・安全で住みよい町づくりを目指し、「**安心見守り隊**」が結成され、はや2年が過ぎました。活動内容は、防犯キャップをかぶり、児童の登下校の付き添い、区内の見回り、3区合同（永野区・須美区）の青色回転灯パトロールなどを行っており、犯罪件数が減少しています。

また、美しい自然環境にも恵まれ、住みやすい地域ですが、さらなる安心・安全で住みやすい地域を目指し、頑張っていきます。





むつぐり
六栗区長

よねづ あきら
米津 章 さん

【1,266人・435戸】

JR幸田駅西側に位置するのが六栗区です。元は農村集落で、私が子どものころには、小川でモロコやナマズを捕まえたり、山ではマツタケが取れました。現在は、工場が数社あり、農地では土地区画整理事業が進行しているため、数年後には市街化区域に変貌していくと思われます。

様変わりしていく区を、どのようにしたら住み良い地域にしていけるか、皆さまの知恵をいただきながら、進めていきたいです。写真は最終処分場・整理事業・六栗の山並みです。



すみ
須美区長

かとう いひち
加藤 伊七 さん

【415人・126戸】

町の南西部に位置する須美区内にある**須美南山工業団地**に、自動車部品メーカーの工場が来年6月に稼働を予定しています。国道23号を活用した農業・工業のバランスが取れた、将来性のある地区、また、子どもや高齢者が健康で住み良い地区を目指していきたいと思います。



きりやま
桐山区長

おとべ まさよし
乙部 正好 さん

【373人・101戸】

桐山区は、町の南西部に位置し、筆柿や梨の栽培が盛んな地域です。春は桜や梨の白い花が一面に咲き、秋には柿の実が色づき、とても情緒ある景色が見られます。

私が子どものころは、本当に田舎の集落でしたが、近年は国道23号岡崎バイパスが通り、今年は蒲郡バイパスに通じ、当地には**桐山インターチェンジ**があるため、東へ西へと交通の便が良くなっています。桐山区はこれから発展の余地があり、自然との調和がとれた住み良い地域です。



かみむつぐり
上六栗区長

こしやま ひとし
越山 均 さん

【660人・235戸】

区の自慢は、町一番の人数（183人）を誇る老人クラブ寿会の活動です。春の日帰り、秋の一泊旅行や、毎月の福祉センター生き生きサロンでのカラオケ、**週4日のゲートボール練習**、グラウンド・ゴルフ大会にも積極的に参加し、心身の健康維持と親睦を図っています。区民グラウンド・ゴルフ大会は、子ども会と一緒に楽しめます。

忘れてならないのは、須美地区を師と仰ぐ、上六三州風の会のメンバーです。今年の凧揚げまつりでは、最高の文部科学大臣賞を受賞しました。



共に学ぶ



学校へ行こう

校長 やまもと 山本 かつひで 勝秀

全校生徒数 317人

男子:149人 女子:168人

問合せ ☎62-0119

深清小

全校が仲良くなった たて割り活動

深清小学校は、たて割り活動が盛んです。1年生から6年生までが、年間を通してたて割り班で活動します。

毎月、たて割り集会を6年生が中心となって企画し、開催しています。水鉄砲大会やエコキャップ玉入れ、6年生が作成した畳半分程度の大きさのかるたで競い合ったジャンボかるた大会。それ以外にもパンジーの鉢植え作業やうさぎの飼育当番もたて割り班で行いました。運動会でも「ぐるぐるたいふーん」という競技で、たて割り班の東西対決を行いました。

このたて割り活動によって、学年を超えて、学校全体で仲良くなることができるようになりました。ですが、下級生に対して優しい声か

けができるようになったり、リーダーとしての自覚が育ったりしました。

低学年の子を、6年生のように並べせたり教えてあげたりすることができました。私も6年生になる準備ができました。たて割り班の子と仲よくなるだけでなく、自分にも責任感が育ったと思います。(5年児童の作文より)



▲エコキャップ(ワクチン交換)で玉入れ!

深清小学校に新しい風を!

深清小学校には引き継いでいきたいことが三つあります。一つ目は「笑顔であいさつ」。二つ目は「朝のマラソン」。そして、卒業生たちが新しい伝統にしようと取り組んだ「無言清掃」です。無言で集中

して清掃に取り組むことで、学校がきれいになるだけではなく、効率よく清掃を行い、余った時間で「見つけ掃除」ができるようになります。「見つけ掃除」とは、掃除が終わっても、全体が見渡せる場所からもう一度掃除が必要な場所はないかを探し掃除をすることです。清掃時間の高学年の廊下は、もちろん本当に静かです。そして、冬でも汗が出るくらい熱心に掃除をしています。1年生でも、清掃時間15分は無言で取り組めるようになりました。

たて割り活動で育った上級生のリーダーを中心に、地域の人たちへの「笑顔であいさつ」も頑張っています。



▲全校みんなでハイチーズ!



「不思議な引き出し」
【点描画】

先生から 引き出しを開けると、世界各地の風景があふれ…そんな夢の詰まった不思議な世界を点の粗密で表現できました。



3年
すざうら あやか
杉浦 彩華 さん



「恥ずかしそうにしている友達」
【木版画】

先生から 恥ずかしそうにしている友達の手を視点をあて、白黒のメリハリのある版画になりました。背景のグラデーションも合っています。



2年
あかがわ まなか
赤川 愛華 さん



僕はピアゴ幸田店という職場体験先でいろいろなことを学びました。例えば「笑顔の大切さ」だったり、「周りを見る目をもつ」ことや「お客さんの気持ちを考えて」ことだったりします。でも、これらのことは全て「お客さんを一番に考える」という言葉にまとめることができます。笑顔にしても、にやけたような笑顔ではなく、温かく微笑むような笑顔をする中で、お客さんが受ける印象はとても良くなります。周りを見る目という点では、商品を並べる時に、並べることだけに集中してしまうのではなく、お客さんの買物物のじゃまにならないように気を配るようになります。値段の表示やポスターの使い方でもお客さ

んが何を見て、何を知らたら買いたくなるのかを考えます。どれもすぐにお客さんのことを第一に考えているということが分かりました。ピアゴの職場体験では、もう一つ「速さ」の大切さを学びました。ある商品の数が足りないとか分かれれば、すぐにお店の裏側から持ってきて増やさないとはいけません。もし、並んでいる商品に少しでも傷があれば、これもすぐに回収して、お客さんが買ってしまうことがないようにしたいですね。お客



さんのサービスと、仕事としての効率という点で「速さ」は欠かすことができないものだと思います。このピアゴ幸田店という場所に職場体験に行かせていただいたことに本当にありがたく思っています。この職場には、「お客さんを第一に思いやる気持ち」と「どんな時でも素早く行動できる速さ」がありました。これからピアゴやほかのお店に行った時の感じ方や物の見方が変わってくると思います。また自分からやらなければならない仕事として、この二つの大切さを忘れな

『いろいろな学んだ職場体験』

職場体験実施日：平成25年6月12日・13日・14日



南部中 3年
かなざわ かつあき
金澤 克明 くん

町民会館・図書館・町民プール
ハッピーネス情報

ハッピーネス・ヒル・幸田
ホームページ
<http://www.happiness.kota.aichi.jp/>

『絵本とあそぼう』～おとうさん・おかあさんへ～

絵本を使って赤ちゃんと一緒に遊びましょう♪
絵本の読み聞かせやふれあいあそびを紹介します。

とき 6月12日(木)・7月5日(土)
両日とも午前10時30分～11時30分
(両日とも同じ内容です)

ところ 幸田町立図書館2階 学習閲覧室

対象 乳幼児とその保護者

定員 どちらも15組 *参加無料

申込み 5月17日(土) 午前9時から ☎63-0001で受け付けます。



この本読みました

おばけのてんぷら

せな けいこ / 作・絵 ポプラ社



幸田小 2年
ばば ひめか
馬場 姫歌 さん

わたしは、おばけが「ちいさくなーれ、べろべろばー。」だけで小さくなって、いえに入れるのがおもしろかったです。うさこがおばけをてんぷらにして、びっくりしたけれど、おばけがたべられなくてよかったです。

5・6月の 休館日 (5/16~6/15)	町民会館(☎63-1111)	5/19(月)、5/26(月)、6/2(月)、6/9(月)
	図書館(☎63-0001)	5/19(月)、5/26(月)、5/30(金)、6/2(月)、6/9(月)
	町民プール(☎56-8111)	5/19(月)、5/26(月)、6/2(月)、6/9(月)



▲別ショットの写真

今月の表紙は、4月7日に行われた豊坂小学校の入学式後、新1年生が教室に移動し、先生の話に聞き入っている表情を撮影したものです。新しい世界への第一歩を踏み出し、ドキドキ・ワクワクでいっぱいの子どもたち。目がキラキラ輝いています。

今月の表紙

みんなの 広場

皆さんからのお便りをお待ちしています

〒444-0192 菱池字元林1-1 幸田町役場企画政策課広報広聴G
E-mail:kikakujoho@town.kota.lg.jp ☎62-1111 (内線334)
FAX63-5139

こうたの民話

京が峯

むかしむかしのことです。やまとたけるのみことは、いずもの国(島根県)のいずもたけるをやっつけ、意気揚々とふるさとのやまとの国(奈良県)に帰られました。けれど、ほっとする間もなく、お父さんのけいこう天皇から今度は「東の十二の国々の命令に従わないものどもをやっつけろ。」と命ぜられました。

みことは途中、伊勢神宮にみえるおばさまのやまとひめのみことなどに会われたりして東に進みました。道すがら、乙見が原(岡崎市)にも立ち寄られ、土地の豪族の娘との間に一人の皇子を授かりました。そして、乙見の皇子と名付けました。この乙見が原からせまい山道をこえてここ坂崎の地

に立たれました。見ればあみだ如来が立っておられるような美しい山があるではありませんか。みことはさっそくこの山に登ると、菱池の沼の向こうには海をへだてて伊勢の山も見えました。伊勢の山の向こうにはあのなつかしいやまとの国があることでしょう。胸にせまるものがありました。それからこの山を京が峯と呼ぶようになりました。

長嶺の神戸の地に一つの社が立てられました。これが今の三村神社だということです。また坂崎の地には乙見の皇子ゆかりの皇子田や皇子ヶ入という地名も残っています。

【こうたの民話 より】

みんなの作品展!

平成25年度 健康のまちポスター習字展からのセレクトです



さいとう ゆうや
齋藤 佑哉 くん



すやま ゆみ
陶山 結光 さん

皆さんの作品を募集します。応募方法はがき裏書きもしくは作品を写真に撮りタイトルと作者名(ペンネーム可)をご記入のうえ、企画政策課情報Gまでお送りください(デジカメ写真の場合はメールで。)

「べへ」

「あんだ、最後まで頑張って走るだよ!」

明日は、小学校の運動会。息子の順位が気がかりなお母さん、それをなだめたつもりのおじいちゃん……

「順番なんどーでもいーだわ。どべへにならじや」

「順位なんてどうでもいいのよ。べりにならなければ」
という意味です。

最下位、最後尾を表す言葉は、「べり」のほか、「どんじり」や「けつ」など挙げればきりがありませんが、広く西日本で使われているのが、「どべ」です。「べり」は、「どんじり」の「しり(尻)」が転じたものといわれ、さらに転じたのが「べり」だそうです。また、「どべ」ではなく「どんじり」という地方もあることから、「どんじり」が転じて「どんじり」、「どんべり」、「どんべ」となり、これがさらに転じて「どべ」となったといえます。

でも、「どべ」を「べと」ということがあります。これは、「どべ」をひっくり返したのではなく、「一等、二等……」と上位から数え、最下位を「別等」としたことからきたともいわれます。だとすると、「どべ」のほうは「べと」をひっくり返したことになります。どれが本当なのか、よくわかっていないのが本当のようです。

(文) ぶんや



青春トークリレー
第254走者

なおい 直井 まりな さん

大草区在住 19歳

職業 会社員

身長 157cm 血液型 O型

好きなタイプ ポジティブな人

好きな芸能人 清水翔太

地元の高校を卒業して社会人となって早1年になります。仕事は、財務部で経理を担当しています。責任は重大ですが、やりがいのある仕事です。一日中パソコンに向かっているので土日の休日は、ボードに行ったりボウリングに行ったりとできるだけ身体を動かすように心掛けています。

1月の駅伝大会に兄が出場したので応援に行ったところ小さい子どもから大人までが一緒になって一生懸命走っている姿にとっても感動し、幸田町は良いところだなと改めて感じる事ができました。

幸田町を盛り上げる為にもっと若者たちが参加できるような行事を増やして行ってほしいです。



はろーキッズ

掲載写真を印刷してプレゼント。希望者は企画政策課まで。



わんぱくどより

「某日某日」
「坂崎保育園」

ドッジボールで前向きな気持ちを持てる

今年の秋、憧れの青組がドッジボールで楽しそうに遊んでいました。その姿に刺激を受け、赤組の男の子たちも取り組み始めました。しかし、青組が「一緒にやろう」と誘ってくれても「青組、強いもん…」と抜けてしまい、一緒にやろうとはしませんでした。そんな日々が続きましたが、赤組全員でドッジボールが楽しめるようになって

きたころ、青組さんからドッジボール対決の申し込みがありました。子どもたちは対決したい気持ち半分、不安な気持ち半分で「うん、いいよ。」と受けました。対決当日、始めは「キャー、キャー」言いながら逃げの一手でしたが、徐々にボールを拾って投げる事ができるようになり、ついに、青



組を当てる事ができました。この日をきっかけに、気持ちが前向きになりドッジボールに自信をもって取り組めるようになりました。ふと気が付くと、桃・空組もドッジボールを始めていました。まだまだ先ですが、対決できる日が楽しみです。

編集者のひびき

▼人事異動により、3年間担当した広報担当を異動となりました(泣)。カメラの使い方から取材方法など何も知らない僕を、皆さんはいつも温かく迎え入れてくれて、うれしかったです。たくさん写真が撮られて、楽しかったです。いろいろな人に出会えて、幸せでした。振り返ると、言葉にできない感謝の気持ちがあふれてきます。中には写真を撮られたくなかったなあなんて人もいるかもしれませんが、実は僕も昔、広報こうたの表紙に掲載していただけ、ちょっと恥ずかしかったです。思い出があるのですね。それでも、取材先の皆さんはいつも笑顔で迎えてくれて、本当にうれしかったです。まだまだやりたいこともありますが、これからは次のステージに進み、また一つ大きくなった姿で、皆さんに恩返しのできたらなあと思っております！

各学校や保育園のみんなも、一緒にたくさん遊んでくれて、一緒にたくさん笑ってくれて、ありがとうね。みんなのおかげで、いつも楽しかったよ！君たちがステキな大人になる姿を、カメラマンのおじさんは楽しみにしているよ。読んでくださっている人へ、最後にコッソリ。僕は、幸田町が好きで、幸田町の皆さんが大好きです。内緒だよ。笑(´▽`)

新しく広報担当になった(K)です。精いっぱい頑張りますので、よろしくお願ひします。



◀ 編集者が表紙の広報こうた(当時10歳)

まちがと

こうたを引っ張る女性のパワー

こうた女性大会 3/2

毎年恒例のこうた女性大会が町民会館つばきホールで盛大に開催され、新役員の紹介や豪華景品が当たる抽選会などが行われました。また活動事例発表や貸し出しをしている衣装の紹介もあり、最後は歌声サロンで会場の皆さんで歌を歌うなど、会場は大いに盛り上がっている様子でした。



▲新役員の紹介



▲歌声サロンの様子

満員御礼の合併 60 周年イベント ポコポットイトがやってきた!

3/8

町村合併 60 周年記念企画であるNHKの子ども向け番組「ポコポットイトがやってきた!」のショーが町民会館のさくらホールで開催されました。第1部公演、第2部公演ともにチケットは即完売。会場にはたくさんの親子連れが訪れ、子どもたちは歌のおねえさん・おにいさんと一緒に歌ったり、踊ったりして楽しみました。



▲ショーの様子

©NHK



▲公演後にパチリ♪

あの日を教訓にするために

深溝小・防災の日 3/11

深溝小学校で「防災の日・講演会」が行われ、3年前に発生した東日本大震災や、地元にある深溝断層などについて全校児童で学びました。また、あいち防災リーダーの蜂須賀博英さんと渡辺勝子さんを講師に招き、地震が来た時に自分の身を守る方法などを聞きました。講演後は児童から「自転車で乗っているときに地震が来たらどうすればいいですか?」など講師へいくつか質問があり、防災に対する関心の深さが伺えました。



▲真剣に話に聞き入る生徒



▲自分の命を守る大切さを学びました

身近な情報を広報へ

幸田の良さを再認識♪

北部中・立志ふるさとウォーク 3/14

北部中学校の2年生 121人が、自分の将来の生き方について志を立て、より良く生きようとするきっかけに、また町村合併60周年に伴い、故郷「幸田」に対する郷土愛を深めようと、町内各地をウォーキングしながら巡りました。生徒たちは彦左公園や深溝断層などのコースに分かれ、全長約30kmを元気いっぱい歩き抜き、将来への志を新たにしている様子でした。



▲不動ヶ池親水公園にも行きました



▲故郷の景色って最高ですよ〜♪

長年の功績が認められました 3/17

愛知県国民健康保険団体連合会表彰伝達

幸田町国民健康保険運営協議会委員であり、歯科医師でもある磯貝正士さんが愛知県国民健康保険団体連合会理事長から表彰されました。磯貝さんは、平成10年4月に「保険医を代表する委員」として当協議会委員に就任され、以来、多年にわたり本町および愛知県の国民健康保険事業の進展に寄与された功績が認められました。



▲町に報告に訪れた磯貝さん（左）

もしもの時に備えて

地震災害協定締結 3/19

大規模地震災害時に、町民の生活の場を速やかに復旧するための支援体制を整えることを目的として、公益社団法人愛知建築士会および公益社団法人愛知県建築士事務所協会の建築2団体と「地震災害時の応急対策活動の協力に関する協定」を締結しました。

締結式では、町長から締結に関する感謝の言葉が伝えられるとともに、災害時には協力が必要不可欠であることをお互いに確認しました。

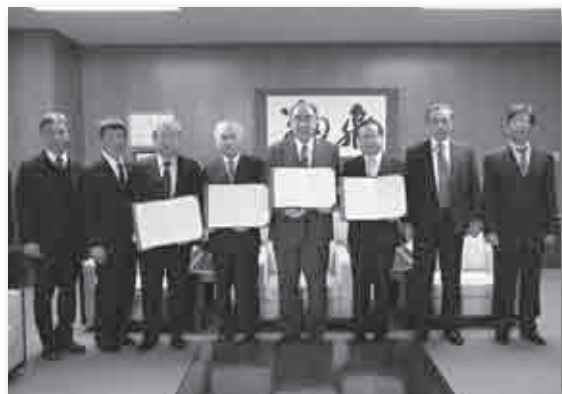

▲協定締結式の様子

まちがとフォトニュース

E-mail:kikakujo@town.kota.lg.jp

広報直通ダイヤル(63)5132
FAX(63)5139

救命率の向上のために！

救急車更新・救命訓練

3/19

平成 25 年度新しく整備された新型救急車が平成 26 年 3 月から運用を開始しました。新しい救急車も同じ高規格仕様ですが、室内空間が広くなり、車内での活動がスムーズに行え、灯火類を LED 化することによりドクターヘリなど上空からの視認性が向上し、迅速な活動ができます。また、内装備品として心電図モニターのモデルが更新され、液晶画面が大型化し、より迅速な処置ができるようになり救命率の向上になります。



▲新しい高規格救急車



▲庁舎で救命訓練も行われました（3月19日）

やったー！ピカピカの園舎だよ♪

わしだ保育園増改築工事が完了

3/22

わしだ保育園の増築・大規模改修工事が完了し、竣工式が行われました。9月25日に増築部分工事が完了し、既存園舎部分の大規模改修が行われていました。屋上の防水シーートの張り替え、すべてのガラスを強化ガラスに変更、すべてのトイレの洋式化などが行われ、また給食室も 13.9 ㎡ほど広くなりました。



▲新しく増改築されたわしだ保育園舎といっしょにハイ、ポーズ♪

いよいよ開通！

国道 23 号蒲郡バイパス開通記念イベント

3/23

名豊道路（国道 23 号蒲郡バイパス）の幸田芦谷 I C（インターチェンジ）～蒲郡 I C 区間 5.9 km が 3 月 23 日に開通しました。当日は、幸田町長・蒲郡市長などが出席して開通記念のセレモニーが開催されたほか、記念イベントとして、地元キッズダンス、蒲郡ジュニア吹奏楽団の演奏、パレードなどが行われ、約 400 人が参加しました。



▲記念式典テープカットの様子



▲パレードの出発

まちがと

身近な情報を広報へ

町施設に最新テレビを寄贈

4K・3Dテレビなどの寄贈 3/21



▲贈呈式の様子

町村合併 60 周年における企業協力として、ソニーイーエムシーエス(株)幸田サイトから最新型のテレビやブルーレイレコーダー、4K 対応ビデオカメラなど、計 16 台が幸田町に寄附され、役場庁舎や町民会館などに設置されました。同社執行役員兼幸田サイト長の村上義昭むらかみよしあきさんは、「1972 年に幸田工場を立ち上げてから、町の支えにより安心して生産活動に取り組むことができました。また今後も町民の皆さんと交流を図り、ますます深い関係を築いていきたいです。」と話されました。

自分で作るとめっちゃ楽しい☆

春休み子どもクッキング 3/25

保健センター栄養指導室で「春休み子どもクッキング」が開催され、町内の小学生 30 人が参加しました。女性農業者団体の生活改善実行グループの皆さんが講師となり、幸田町特産のナスや筆柿を使って、ナスのはさみ揚げ、ナスのサラダ、筆柿を使ったパウンドケーキなどを作りました。子どもたちは楽しく会話をしながら料理し、自分たちで作った料理をおいしそうに残さず食べていました。参加した 1 人は「なすが嫌いだったけど、揚げるとおいしかった。」と話してくれました。



▲包丁さばきも、おてのもの♪



▲みんなで食べるとさらにおいしいね♪

町の治安を守るために！

防犯カメラシステムの寄贈 3/28

町村合併 60 周年における企業協力として、(株)デンソー幸田製作所からデンソーの技術を活かした「デンソー見守りシステム (防犯カメラとセンサーを連携させたシステム)」7 基とセンサー 5 基が町内 5 カ所 (幸田駅前駐輪場・幸田駅西駐車場・幸田駅地下道・町民会館の駐車場に 2 つ) に設置されました。(株)デンソー幸田製作所つかもとひろゆき社長は「弊社の技術を活かした自動追尾式の革新的なセキュリティシステムです。安心安全なまちづくりに役立ててください。」と話されました。

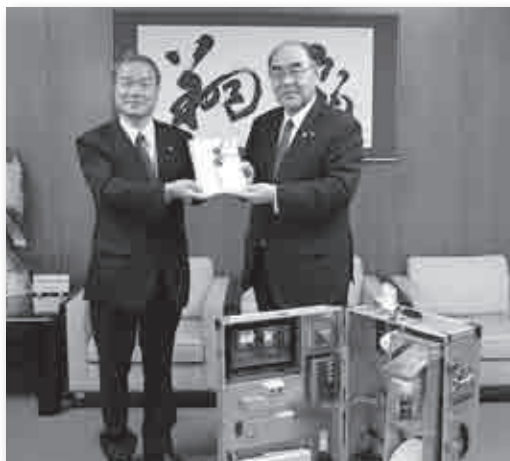

▲寄贈式の様子

まちがとフォトニュース

広報直通ダイヤル(63) 5132
FAX(63) 5139
E-mail:kikakujo@town.kota.lg.jp

この先に行けば 何があるのだろう
きつとつらいこともくるしいことも
悲しいことも
泣けちゃうこともあるよ

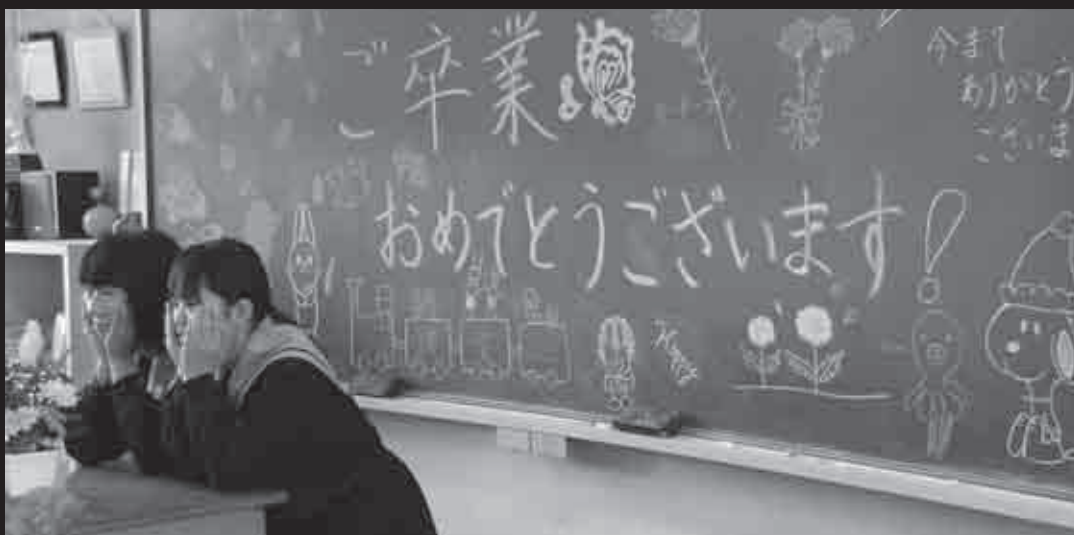

菱池保育園
南部中学校

深溝小学校
幸田高校



卒業

Life goes on...



でも それ以上に
すてきなことが
たくさんあるよ



もう いかなくちやね
離れていても また会えるから
きっと大丈夫 全部へっちやらさ



「ありがとう」の言葉を胸に
いかなくちや

臨時福祉給付金のご案内

平成 26 年度分の市町村民税（均等割）が課税されない人は臨時福祉給付金の給付対象者となる可能性があります。

臨時福祉給付金とは

平成 26 年 4 月から消費税率が 8 %へ引き上げられましたが、所得の低い人への負担の影響に鑑み、暫定的・臨時的な措置として、臨時福祉給付金を支給します。

給付対象者

平成 26 年度分市町村民税（均等割）が課税されない人が対象です。

*ただし、ご自身を扶養している人が課税される場合、生活保護制度の被保護者となっている場合などは対象外です。

給付額

給付対象者 1 人につき 1 万円

- *ただし、給付対象者の中で下記に該当する人は 5,000 円を加算
- ・ 老齢基礎年金、障害基礎年金、遺族基礎年金などの受給者
 - ・ 児童扶養手当、特別障害者手当などの受給者

申請手続

申請先は、基準日（平成 26 年 1 月 1 日）において住民登録がされている市町村となります。なお、申請・支給手続については、現在準備中です。対象者には 6 月以降に通知を送付予定です。

問合せ 福祉課福祉 G（内線 152）

臨時福祉給付金、子育て世帯臨時特例給付金、子育て支援減税手当の振り込め詐欺や個人情報の詐取にご注意ください

消費税率の引上げに際し支給される、臨時福祉給付金、子育て世帯臨時特例給付金、子育て支援減税手当に関して、

- 市町村や厚生労働省などが ATM（銀行・コンビニなどの現金自動支払機）の操作をお願いすることは、絶対にありません。
- ATM を自分で操作して、ほかの人からお金を振り込んでもらうことは絶対にできません。
- 市町村や厚生労働省などが、手数料などの振込を求めることは絶対にありません。
- 現時点で、市町村や厚生労働省などが住民の皆さまの世帯構成や銀行口座の番号などの個人情報に照会することは、絶対にありません。

ご自宅や職場などに市町村や厚生労働省（の職員）などをかたった電話がかかってきたり、郵便が届いたら、迷わず最寄りの警察署【または警察相談専用電話（# 9110）】にご連絡ください。

「子育て世帯臨時特例給付金」、「子育て支援減税手当」のご案内

子育て世帯臨時特例給付金（国）とは

平成26年4月から消費税率が8%へ引き上げられましたが、子育て世帯への影響を緩和し、子育て世帯の消費の下支えを図る観点から、臨時的な給付措置として行うものです。

支給対象者

基準日（平成26年1月1日）における平成26年1月分の児童手当（特例給付を含む。）の受給者であって、その平成25年の所得が児童手当の所得制限額に満たない人が対象となります。

対象児童

支給対象者の平成26年1月分の児童手当（特例給付を含む。）の対象となる児童を基本とします。

*ただし、臨時福祉給付金（簡素な給付措置）の対象者および生活保護の被保護者などは対象外です。

給付額

対象児童1人につき10,000円

申請手続

申請や給付の手続きについては、現在準備中です。対象者には6月以降に通知を送付予定です。

配偶者からの暴力を理由に避難している人について

配偶者からの暴力を理由に避難している人は、実際にお住まいの市町村で受けられる場合があります。

厚生労働省の相談窓口「子育て世帯臨時特例給付金」ダイヤル

「子育て世帯臨時特例給付金」ダイヤル ☎ 0570-037-192

運営時間 午前9時～午後6時 *土、日、祝日は除く

子育て支援減税手当（愛知県）とは

消費税の引上げが、子育て世帯の負担を重くし、次代を担う児童の健全育成に影響をおよぼすことのないよう、特に子育て世帯を支援するために行うものです。

支給対象者

基準日（平成26年1月1日）に愛知県内に居住する、平成26年1月分の児童手当（特例給付を含む。）の受給者であって、その平成25年の所得が児童手当の所得制限額に満たない人が対象となります。

対象児童

支給対象者の平成26年1月分の児童手当（特例給付を含む。）の対象となる児童を基本とします。

給付額

対象児童1人につき10,000円

申請手続

申請や給付の手続きについては、現在準備中です。対象者には6月以降に通知を送付予定です。

問合せ こども課児童育成G（内線133）

平成26年度消防団新役員を紹介します！

平成26年度の消防団役員が決定しましたのでお知らせします。幸田町内各地域から選ばれた新メンバーです！町民の生命・身体・財産を守るため、一致団結して活動します！（敬称略）

団長	やまぎき けんじ 山崎 健司（幸田区）	副団長	いとう よしひろ 伊藤 嘉啓（里 区）
第1分団長	あんどう としかず 安藤 敏和（坂崎区）	第2分団長	みずの ひでふみ 水野 秀史（岩堀区）
第3分団長	やまもと まこと 山本 誠（野場区）	第4分団長	すみだ じゅんじ 隅田 淳嗣（海谷区）
第1副分団長	なべた ゆういち 鍋田 雄一（大草区）	第2副分団長	しのだ かずゆき 篠田 和幸（芦谷区）
第3副分団長	おおすか ひろし 大須賀 洋（六粟区）	第4副分団長	いなよし しげみつ 稲吉 繁光（逆川区）



幸田町の
安心・安全のため
頑張ります！

問合せ 消防本部庶務課庶務G ☎63-0514

町職員の人事異動についてのお知らせ

4月1日付けをもって、総勢126人の町職員の人事異動を行いました。課長級以上の異動については次のとおりです。（ ）は異動前

【部長級】2人

企画部長（企画部長兼人事秘書課長）大竹 広行 環境経済部長（監査委員事務局事務局長）清水 宏

【部次長級】2人

会計管理者兼出納室長（住民課長）牧野 洋司 消防次長兼消防署長（消防署長）壁谷 弘志

【課長級】7人

人事秘書課長（人事秘書課長補佐）山本 晴彦 住民課長（保険医療課主幹）牧野 宏幸

こども課長（こども課主幹）志賀 光浩 環境課長（税務課主幹）黒柳 昭吾

下水道課長（土木課主幹）野澤 延禎

監査委員事務局事務局長（税務課主幹）岡田 博次 予防防災課長（予防防災課主幹）杉浦 信克

【主幹級】6人

こども課主幹（議会事務局長補佐）中根 伸江 福祉課主幹（福祉課長補佐）小林 美也子

区画整理課主幹（都市計画課長補佐）太田 義裕 庶務課主幹（庶務課長補佐）長坂 好雄

予防防災課主幹（消防署主幹）田境 佳明 消防署主幹（消防署長補佐）村松 正明

問合せ 人事秘書課人事研修G（内線324）

防災ハザードマップを配付します！

風水害や土砂災害など災害が起きた時の日ごろからの備えの一助として、避難場所や防災施設などを市民の皆さんが確認できるよう「幸田町防災ハザードマップ（風水害対策）」を作成しました。

皆さんのお手元には、町広報の平成26年5月号配布に合わせてお届けさせていただきました。家族の集まる食卓や居間に張っておくなど、いつ起きるか分からない災害に備え、皆さんでいろいろな使い方を考えてみましょう。

マップは2種類配布しています。いざというときのために、避難場所の確認などについて、家庭で話し合ってください！

冊子(A4版、カラー、20ページ)
冊子の左上にパンチで穴をあけ、壁などに吊り下げて活用してください。

マップ(A1版、カラー、各学区)
家の壁などに張って活用してください。

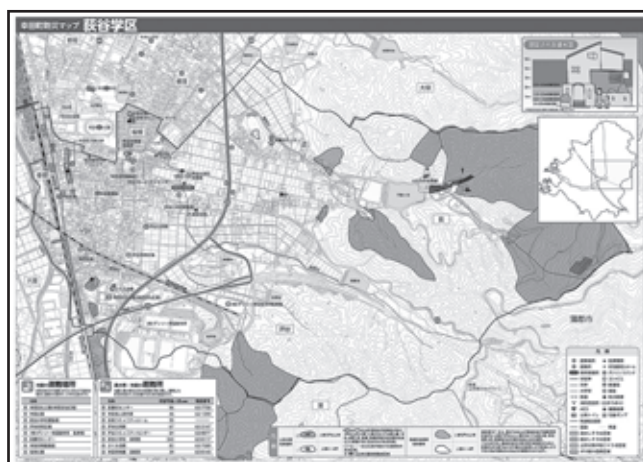

問合せ 防災安全課安全対策G（内線 372）

こうたタウンメールの配信手続きを！

「こうたタウンメール」は、防災行政無線で放送される内容をメールで配信します。また、気象警報などの緊急情報は、自動配信により、タイムリーな情報取得が可能です。

多くの皆さんにご登録いただき、町からの情報の確認や家庭での安全対策などにお役にください。

「こうたタウンメール」で配信される情報

1 防災行政無線の放送内容	6 東海地震関連情報 (注意情報、予知情報)
2 気象警報（大雨、洪水、暴風）	7 国民保護情報 (弾道ミサイル、テロ情報など)
3 土砂災害警戒情報	8 防災情報 (避難勧告、避難指示など)
4 竜巻注意情報	9 防犯情報（不審者情報など）
5 地震速報 (愛知県西部で震度4以上)	10 交通安全情報 (交通安全運動案内など)

* 1 から 7 は、登録するとともに受信する情報です。なお、8 から 10 は、任意で選択できます。

* 1 は、学区に関する放送内容（行事の雨天中止など）も、お住まいの学区に合わせて配信します。

問合せ 防災安全課安全対策G（内線372）

こうたタウンメールの登録方法

- 1 コードを読み取って、そのままメールを送信
※読み取れない場合は
[bosai-kota@town.kota.lg.jp]を直接入力して送信
- 2 「こうたタウンメール 配信登録案内」が届く
「配信登録案内」の本文中にあるアドレスへアクセス
- 3 登録サイトにてプロフィールを入力
お名前を入力し、お住まいの学区を選択してください。
※さらに、防災情報・防犯情報・交通安全情報をご希望のかたは、特内にチェックを入力してください。
最後に「登録」を押す
- 4 登録完了
※迷惑メール対策をされているかたは、[@town.kota.lg.jp]のドメインが受信できるように設定してください。

シーズン到来！ ウォーキングマップで素敵に史跡博士！

教育委員会では町内の史跡を歩いて巡ることができるウォーキングマップを作成しました。全10コース、1～2時間程度で歩きながら効率良く文化財を訪れることができます。

このポケットサイズの地図を手にも、スマートに地域の見どころを巡ってみてはいかがでしょうか？

文化財ウォーキングマップ全10コース

No.	コース名	主な見どころ	難易度
1	前方後円墳と城館跡コース	さかさきじんやあと、あおつかごふん 坂崎陣屋跡、青塚古墳	初級☆
2	山寺めぐりコース	しょうらくじ、あおくさじんじや 正楽寺、大草神社	中級☆☆
3	菱池東部と深溝街道コース	わしたしんめいぐう、くまのじんじや 鷺田神明宮、熊野神社	上級☆☆☆
4	幸田駅前から地元発見コース	げんこうじ、はたもとないとうやしき 玄好寺、旗本内藤屋敷など	中級☆☆
5	六栗の浜道コース	みょうぜんじ、むつくりはちまんぐう 明善寺、六栗八幡宮	中級☆☆
6	野場の浜道コース	まるやまごふん、のばにしじょうどるい 丸山古墳、野場西城土塁	上級☆☆☆
7	資料館から歴史入門コース	ふこうずじょう、ちやうまんじ 深溝城、長満寺	初級☆
8	墳墓の地と平坂街道コース	ほんこうじ、ふこうずまつだいらげぼしよ 本光寺、深溝松平家墓所	中級☆☆
9	断層と三ヶ根山麓コース	ふこうずだんそう、みおやじんじや 深溝断層、御祖神社	上級☆☆☆
10	伝説の墳墓発見コース	あそ、あてんじんじや、きやうかくじ 蘇美天神社、敬覚寺	初級☆



*難易度は距離によっています。

(初級3km程度、中級5km程度、上級7km程度)

配布場所 幸田町中央公民館・郷土資料館

販売価格 難易度別にセット販売します。

初級(1、7、10コース)セット

中級(2、4、5、8コース)セット

上級(3、6、9コース)セット 各150円

問合せ 生涯学習課生涯学習G(内線195)



ウォーキングマップ 完成記念イベント みんなおいでん！素敵に史跡入門

とき 5月24日(土) 午前10時～ *1時間30分程度

ところ 郷土資料館にお集まりください。 *要事前申込み

内容 「資料館から歴史入門コース(初級・第7コース)」のウォーキング
学芸員による解説を行いながら資料館周辺の史跡をめぐります。
島原藩主深溝松平家墓所、本光寺、深溝城、長満寺、深溝神社など

定員 30人 *先着順

参加費 無料

そのほか 雨天時は郷土資料館で季節展示「端午の節句」の展示説明会を行います。

申込み 5月17日(土)までに、生涯学習課生涯学習G(内線195)へお申し込みください。

「幸せな楽しいくらしはまず健康」住民健診（特定健診）が始まります

対象（国民健康保険、後期高齢者医療保険に加入者、19～39歳の人（一部））には、後日受診票を郵送します
人間ドックをお申込みの人は、受診できません

- * 社会保険、組合物保などに加入者（被扶養者含む）は原則受診できません
- * 年度途中で国民健康保険に加入された人は、受診票を当日会場でお渡しします
- * 国民健康保険に加入者で、病院に通院中の人、幸田町特定健康診査を受診してください。
- * **受診日当日、必ず健康保険証をご持参ください。**
(保険証を持参されない場合は受診することができません)



受付時間	午前9時～11時 (午前中は混み合うことが予想されます)	午後1時30分～2時30分
6月5日 木	桐山老人憩の家	須美公民館
6日 金	久保田コミュニティホーム	長嶺コミュニティホーム
7日 土	保健センター（65歳以上）	保健センター（65歳以上）*受付時間15時まで
9日 月	海谷公民館	高齢者生きがいセンター
11日 水	鷲田公民館（65歳以上）	鷲田公民館（65歳以上）
12日 木	芦谷公民館	芦谷公民館
13日 金	保健センター（65歳以上）	保健センター（65歳以上）*受付時間15時まで
14日 土	保健センター（65歳以上）	保健センター（65歳以上）*受付時間15時まで
16日 月	岩堀公民館（65歳以上）	岩堀公民館（65歳以上）
17日 火	六栗公民館	上六栗老人憩の家
20日 金	大草老人憩の家	大草老人憩の家
21日 土	保健センター（64歳以下）	保健センター（64歳以下）*受付時間15時まで
23日 月	市場公民館	市場公民館
25日 水	坂崎公民館	坂崎公民館
26日 木	永野老人憩の家	高力老人憩の家
30日 月	岩堀公民館（64歳以下）	保健センター（64歳以下）*受付時間15時まで
7月2日 水	荻農村センター	鷲田公民館（64歳以下）
4日 金	野場老人憩の家	
5日 土	保健センター（64歳以下）	保健センター（64歳以下）*受付時間15時まで
7日 月	里中央コミュニティホーム	里中央コミュニティホーム
9月3日 水	保健センター（65歳以上）	
10月1日 水	保健センター（64歳以下）	
11月5日 水	保健センター（65歳以上）	
12月3日 水	保健センター（64歳以下）	

40歳～74歳の社会保険、組合物保等に加入の人（被扶養者含む）へ

- 勤め先や加入している健康保険に健診の有無をご確認ください。
確認後、保険者による健診の機会がない人については下記のいずれかの方法で住民健診が受診できます。
- ① 9月3日(水)または12月3日(水)に保険者が発行する『特定健診受診券（岡崎市医師会はるさき健診センターで利用できるもの）』を利用して無料で受診する。ただし、保険者によって自己負担金が発生する場合がありますので、保険者にお問い合わせください。
 - ② 受診券の代わりに、自己負担金5,000円を支払い受診する。この場合、全日程で受診できます。特定保健指導は、各保険者が実施します。

【注意事項】

- ・ 大腸がん検診は自己負担金 400 円、肺がん喀痰検査は自己負担金 500 円（肺がん喀痰検査は、半年以内に痰に血が混じたことのある人、喫煙指数（喫煙本数 × 喫煙年数）が 600 以上の人）が対象です。希望される人は、健診会場に直接お金をお持ちください。健診当日詳しく説明し、容器をお渡しします。
- ・ 胸部レントゲン撮影を行います。「薄手で無地の T シャツまたは肌着 1 枚」で撮影します。スリッパやボタン、金具、刺しゅう、フンポイント、ポケットなどがある服装はご遠慮ください。ネックレスや湿布などをつけている人は撮影前に、はずしておいてください。
- ・ 血糖値の気になる人は、朝食を抜いて午前の会場にお越しください。
- ・ 健診の結果は約 1 か月後にお知らせします。

問合せ 健康課健康増進G（内線181）

予防接種を受けましょう

【個別接種】

●四種混合予防接種（1期初回）

対象 平成26年3月生まれの人
接種期間 生後3か月～7歳6か月の前日
接種方法 20日～56日の間隔で3回接種

●二種混合第2期予防接種

対象 平成15年6月生まれの人
接種期間 11歳の誕生日～13歳の誕生日前日

接種方法 1回接種します。
 接種の際は必ず保護者同伴でお出掛けください

●不活化ポリオ予防接種（1期追加）

対象 不活化ポリオ1期初回3回目を平成25年6月に接種した人
接種期間 7歳6か月の前日まで
接種方法 1回接種します。

●麻しんおよび風しん混合第1期予防接種

対象 平成25年6月生まれの人
接種期間 1歳の誕生日～2歳の誕生日前日
接種方法 1回接種します。

●日本脳炎第1期（初回）予防接種

対象 平成23年6月生まれの人
接種期間 3歳の誕生日～7歳6か月の前日
接種方法 2回接種します。

●BCG予防接種

対象 平成26年1月生まれの人
接種期間 生後5か月～生後1歳の前日
接種方法 1回接種します。

●ヒブ予防接種（初回接種）

対象 平成26年4月生まれの人
接種期間 生後2か月～5歳の前日
接種方法 3回接種（ただし、1回目を接種する年齢によって接種回数が変わってきます。詳しくは、接種券と同封してある案内を参考にしてください。）

（追加接種）

対象 ヒブ初回予防接種を平成25年11月に接種した人（ただし1回目を1歳以上で接種した人は除く）

接種期間 5歳の前日まで

接種方法 1回接種します。

●小児用肺炎球菌予防接種

（初回・追加接種）

対象 平成26年4月生まれの人
接種期間 生後2か月～5歳の前日
接種方法 4回接種（ただし、1回目を接種する年齢によって接種回数が変わってきます。詳しくは、接種券と同封してある案内を参考にしてください。）

通知 5月下旬に郵送します。

6月の保健センター行事

5月の保健センター行事は4月号広報をご覧ください。 ☎62-1111〈内線184〉
 ☎62-8158（直通）

行事

	日/曜	受付時間	備 考
誰でもできる健康体操	初心者編 27(金) 上級者編 20(金)	午前10時～11時30分	初心者向けで効果的な歩き方や健康に良い姿勢を学びます。
離乳食前期講習会 (ごっくんクラス)	3(火)	午後1時～1時30分	対象:生後3～5か月児の保護者 内容:離乳食の進め方・試食 託児:申込み5/26(月)～5/30(金) 定員15人 *先着順

健 診

4か月児健診 (26年1月21日生～26年2月13日生)	19(木)	午後1時～2時 (集団の話 1時～1時20分)	内容:身体測定、内科健診、集団の話、個別相談、絵本の読み聞かせ
10か月児健診 (25年7月12日生～25年8月2日生)	24(火)	午後1時～2時 (集団の話 1時～1時20分)	内容:身体測定、内科健診、集団の話、個別相談、歯みがき相談
1歳6か月児健診 (24年11月21日生～24年12月14日生)	18(水)	午後1時～2時 (集団の話 1時～1時20分)	内容:身体測定、内科・歯科健診、集団の話、フッ素塗布、個別相談
2歳児歯科健診 (24年5月生)	4(水)	午後1時～2時 (集団の話 1時～1時20分)	内容:歯科健診、歯みがき指導、集団の話、フッ素塗布、個別相談
3歳児健診 (23年4月14日生～23年5月6日生)	10(火)	午後1時～2時	内容:尿検査、身体測定、内科・歯科健診、フッ素塗布、個別相談

相 談

母子健康手帳交付	2(月) 9(月) 16(月) 23(月) 30(月)	午前9時45分～10時	時間:午前10時～正午 内容:母子健康手帳交付説明会、健診受診票交付、妊娠中の生活の話、個別相談など 持ち物:妊娠届出書 そのほか:都合の悪い人、外国籍の人は、ご連絡ください。
こんにちは赤ちゃん訪問		随時	対象:生後1か月～4か月未満の赤ちゃんのいる全家庭 内容:赤ちゃん訪問員(地域の先輩ママ)による、地域の子育て情報の提供・絵本のプレゼント・心配や困っていることなどの聴取。(心配事には、あとで保健師などが連絡し、相談に応じます。) *事前に電話連絡有(電話番号が分からない場合は、直接伺う場合もあります) 転入などで赤ちゃん訪問連絡票を出されていない人は、電話連絡をお願いします。
助産師などによる新生児等訪問相談		随時 (電話予約が必要です)	対象:生後2か月未満の母子 内容:助産師または保健師の家庭訪問による個別相談 母乳に関する悩み・授乳・育児・産後の体・生活、母の気持ちなどの相談・指導
母乳相談	20(金)	午前9時30分～11時	対象:おおむね生後3か月未満の母子(予約制) 内容:母乳授乳量測定、授乳相談
乳幼児健康相談	11(水)	午前9時30分～11時	対象:乳幼児 内容:保健師・栄養士による、育児、健康相談
成人健康相談	26(木)	午前9時30分～11時	健康に関すること全般 (栄養相談も含む)

*各種相談は、電話でも随時受け付けています。必要時には、家庭訪問指導も行います。
 *乳幼児健診、歯科健診、予防接種、母乳相談、育児相談、離乳食講習会には、必ず母子健康手帳をお持ちください。



健康こうた21計画推進
マスコットキャラクター
すこっぴー

健康あらかると

マタニティ教室 母乳育児編に参加しよう！

妊娠おめでとうございます。母乳育児編では、「おっぱいは自然に出るの？何か準備が必要？」などの疑問に助産師がお答えします。また、この機会に妊婦さん同士でおしゃべりや情報交換をしませんか？

とき 6月2日(月)

午後1時30分～4時

受付：午後1時～25分

ところ 保健センター

内容 妊娠中こそ知っておきたい食のお話、母乳育児・おっぱいについて一緒に学ぼう、プチママ体験！赤ちゃん人形を抱っこしてみよう！一緒に考えよう「赤ちゃんってどうして泣くの？」、おしゃべりタイムでママ友になろう

対象 町内在住の妊婦さん

定員 20人 *予約制

持ち物 母子健康手帳、筆記用具、必要な人はお茶などの水分

申込み 5月23日(金)までに、健康課母子保健G(内線184)へお申し込みください。

すくすくこうたっ子講座に 参加しよう！

お子さまの好き嫌いなどお子さまの食事について心配しながら子育てしていませんか？子育て中は、食における悩みも数多く聞かれます。そこで専門の先生をお招きし、楽しく食べることから、さまざまな食の悩みを解決するヒントについてお話しいたします。

とき 6月26日(木) 午後1時30分～3時 受付：午後1時～20分

ところ 保健センター

演題 「楽しく食べる食育で子どもが伸びる」

対象 町内在住の乳幼児をもつ保護者、または家族、そのほか興味のある人

定員 30人程度

講師 名古屋短期大学 保育科教授 小川雄二氏

そのほか お子さまを預けることができない人は、託児があります。託児申込み期間は、6月16日(月)～20日(金) 先着15人です。(お子さまを預ける先のある人は、そちらを優先してください)

申込み 6月25日(水)までに、健康課母子保健G(内線184)へお申し込みください。



風しん対策事業費用の助成について

町では、妊娠中に風しんり患し、お子さんが心臓病や難聴といった先天性風しん症候群(CRS)かかることを予防するため、風しん抗体検査、ワクチン接種費用の助成を行います。

助成対象 ・町内に住所があり、次のいずれかに該当する風しんのり患歴のいない人①妊娠を予定または希望されている女性(妊娠中の人を除く。)②妊娠を予定または妊娠をされている女性の同居者③風しんに対する免疫が十分でない妊婦の同居者
*抗体検査の助成は、出産経験があり、過去に風しん抗体検査、予防接種歴がない人。予防接種の助成は、過去に予防接種歴がなく、抗体検査の結果で抗体価が低い人。風しん抗体価が低いとされる判断基準は、検査方法や測定に使用されるキットによって変わります。実施した医療機関で確認し、判断基準については保健センターに問い合わせるか、町のホームページでご確認ください。風しんのり患歴がある人とは、過去の抗体検査の結果で風しんと確定診断を受けた人。

助成金額 抗体検査費用は6,600円、予防接種費用は5,000円を上限として助成します。(ただし、町民非課税世帯、生活保護世帯に該当する人は全額助成します。)

助成方法 抗体検査、予防接種終了後費用をお支払いいただき、保健センター窓口で、費用助成申請書を記入していただきます。

窓口 に持参していただくもの ・申請者の振込先の通帳、印鑑 ・免疫が十分でない妊婦の同居者は妊婦の抗体検査結果書類(抗体価が低いとわかる書類) ・抗体検査助成：抗体検査費用の領収書、抗体検査の結果書類 ・予防接種助成：抗体検査の結果書類(抗体価低いとわかる書類)、予防接種費用の領収書(風しんまた麻しん風しん混合ワクチン明記してあるもの)

助成期間 助成金補助の受付期間は4月1日～平成27年3月31日

注意事項 出産経験がなく抗体検査を希望される人は、県の制度により実施できます。

詳しくは、愛知県西尾保健所(☎0563-56-5241)へお問い合わせください。

問合せ 健康課健康増進G(内線181)

申込み・問合せに関しては、役場および各施設
閉庁日、閉館日がありますのでご注意ください。

幸田町役場 ☎62-1111(代)
FAX63-5139

(土)・18日(日) 午前9時～午後4時
ところ 豊臣機工(株)駐車場(知立
市牛田町小深田28-1)
問合せ 知立市観光協会
☎0566-83-1111

人形小路花まつりと 吉浜細工人形展【高浜市】

身近にある木の実や貝殻などの
自然物を使い人形や動物を作り飾
り付ける、県無形文化財指定の「吉
浜細工人形」を展示しています。

とき 5月9日(金)～11日(日)
ところ 名鉄三河線吉浜駅前 人
形小路、柳池院、宝満寺

そのほか 10日(土)、11日(日)に
は「人形小路花まつり」として、
じまん市、落語会、スタンプラ
リーなどのイベントを併せて行
います。

問合せ 人形小路の会事務局
☎0566-52-2808

寄付

寄付ありがとうございます (敬称略)

幸田町社会福祉協議会へ

ピアゴ幸田店/金55,502円
伴泰誉(菱池)/金1,500円
(株)石原組従業員一同/金1,400円
アトリエジャスト/金3,302円

幸田町障害者地域活動支援センターへ

幸田町立中央小学校/ミーティン
グテーブル1卓、スチール棚2架

幸田町へ

ソニーイーエムシーエス(株)幸田
サイト/テレビ10台、ブルーレ
イレコーダー3台、ブルーレイ
プレーヤー2台、4K対応ピデ
オカメラ1台
(株)デンソー幸田製作所/防犯カ
メラ7基、防犯センサー5基

人口動態(H26.4.1現在)

総人口 39,155人(前月比+4人)
内 男 19,715人 女 19,440人
世帯数 13,782戸(前月比+45戸)
3月中の異動
出生 37人(男19人女18人)
死亡 16人(男6人女10人)
転入 244人(男131人女113人)
転出 241人(男123人女118人)

戸籍異動(3月届出分 (順不同・敬称略))

おめでとうございます

出生児	保護者	区
清水 大雅(たいが)	春喜	里
寺出 航(わたる)	仁	大草
倉内 悠楓(ゆうか)	優	高力
米田 悠成(ゆうせい)	幸平	市場
宇都野 咲緒(さお)	将宏	芦谷
長崎 友佑(ゆうすけ)	吉晃	大草
中尾 莉子(りこ)	信広	高力
山本 優友(ゆう)	秀昭	久保田
鈴木 紋凧(あやな)	健司	岩堀
早川 結衣(ゆい)	知子	岩堀
角谷 絆(きずな)	和彦	桐山
原 亮太(りょうた)	吉昭	坂崎
左右田 咲葵(さき)	真	芦谷
原田 真綾(まあや)	旭大	高力
鈴木 伶奈(れな)	良明	横落
小原 志歩(しほ)	勇志	鷺田
西田 浩馬(こうま)	大	岩堀
都築 颯汰(はると)	朋弘	岩堀
杉浦 隼斗(はやと)	大輔	里
大嶺 蒼真(そうま)	真澄	鷺田
矢野 莉菜(りな)	幸広	野場
森園 絆菜(はんな)	大輔	坂崎
土方 恵二郎(けいじろう)	亮一	高力
南島 晴翔(はると)	慎司	大草
森本 心寧(こころ)	英雄	芦谷
伊奈 琥珀(こはく)	良純	岩堀
福岡 由規(ゆき)	大介	大草
稲吉 来春(こはる)	晃一	鷺田
小笠原 陽斗(はると)	佑樹	高力
通力 袖月(ゆづき)	剛	高力
市川 大輝(たいき)	研二	上六栗
馬場 有優武(あゆむ)	大吾	横落

おくやみ申し上げます

死亡者	年齢	世帯主	区
大竹 昌助 73	大竹 昌助	里	
桐戸 みつ 96	桐戸 末男	市場	
鈴木 良子 84	鈴木 宏美	大草	
稲吉 シマ 95	稲吉 伸次	荻	
長谷 一男 87	長谷 幸夫	桐山	
平岩 シズエ 80	平岩 信一	坂崎	
星野 小市 72	星野 小市	芦谷	
谷川 一枝 87	谷川 章義	高力	
石原 一郎 83	石原 昇	高力	

※プライバシー保護のため、希望者のみ
掲載しています。掲載希望の人は、届け
出時に住民課にお申し出ください。

ケーブルTV 5月の番組案内

スマイルチャンネル(デジタル12ch、アナログ6ch)

- ①『テレビ回覧板WEEKLY』(15分)
幸田町、蒲郡市の地域ニュース。毎週土曜日更新
(毎日9:00、12:00、15:00、17:00、19:00、22:00放送)
 - ②『マイ Home Town』(30分)
「私の町」をテーマにエリア内の情報番組。
5月10日(土)～23日(金) 期間中9:30、19:30 22:30ほか放送
 - ③『この人に密着』(15分) 期間中9:30、19:30 22:30ほか放送
幸田町、蒲郡市で活躍する人を紹介します
5月10日(土)～6月6日(金)
 - ④『検索・ステキ企業』(15分)
今回は幸田町芦谷にある株式会社デンソー幸田製作所を紹介します!
5月10日(土)～23日(金)
 - ⑤『店ばな工房』
幸田町、蒲郡市にあるお店を紹介します。
5月3日(土)～16日(金)
 - ⑥『ピューピル～幸田町立南部中学校編～』(15分)
幸田町、蒲郡市の元気な子どもたちが通っている学校を紹介します
5月24日(土)～6月6日(金)
- ④～⑥は期間中1週目 9:15、12:30、19:15放送
2週目 12:15、18:00、22:15放送

問合せ 三河湾ネットワーク株式会社 ☎0120-794934

お知らせ

65歳到達者の介護保険被保険者証交付説明会

満65歳になられると介護保険の第1号被保険者となりますので被保険者証を交付し、介護保険制度の説明を行います。

とき 5月22日(木) 午前10時～11時

ところ 保健センター2階 視聴覚室

対象 昭和24年6月2日から昭和24年7月1日生まれの人

持ち物 筆記用具、介護保険料の口座振替を希望される場合は預金通帳と届出印をご持参ください。

問合せ 福祉課介護保険G
(内線155)

音訳ボランティア入門講座

音訳ボランティアとは、「視覚」からの情報を得ることが困難な人のために文字などを音声に換えて提供するボランティアです。広報紙や地元情報誌などの音訳をしてくださる人の養成を目的に、読み方の基本や録音の手順などを学びます。声のボランティアをはじめませんか？

とき 5月21日(水)～7月9日(水)
午後1時30分～3時30分

*毎週水曜日 全8回

ところ つどいの家 研修室

定員 15人

申込み 5月14日(水)までに、社会福祉協議会(☎62-7171)へお申し込みください。

西三河イベントだより

史跡八橋かきつばたまつり【知立市】

「伊勢物語」の昔から、人々を魅了してきた八橋のかきつばたを堪能しませんか。期間中、観光ガイドボランティアによる案内や、午後9時までの夜間照明を行います。

とき 4月27日(日)～5月26日(月)

ところ 八橋かきつばた園(知立市八橋町寺内61-1)

駐車場有料日 5月3日(祝)～6日(休)・10日(土)・11日(日)・17日(土)・18日(日)

駐車場料金 300円(普通自動車)

●パークアンドライド 駐車場からシャトルバスで会場へ。(料金無料)

とき 5月10日(土)・11日(日)・17日

毎月の相談

●行政相談

とき 毎月第3水曜日 午前9時～正午

ところ 福祉サービスセンター

問合せ 総務課(内線361・362)

●人権相談

とき 毎月第1水曜日 午前9時～正午

ところ 福祉サービスセンター

問合せ 住民課住民窓口G(内線122)

●消費生活相談

▼幸田町(電話相談可)

とき 第1・第3金曜日

午後1時～4時

ところ 役場1階相談室2

そのほか 専門の女性相談員が対応します

問合せ 企画政策課政策G(内線332)

▼西三河県民生活プラザ

とき 毎週月～金曜日

午前9時～午後4時30分

ところ・問合せ 西三河県民生活プラザ

☎27-0999

●多重債務相談

とき 毎週月～金曜日

午前9時～午後5時15分

ところ・問合せ 西三河県民生活プラザ

☎27-0800

●司法書士法律困りごと相談(予約制)

とき 毎月第1・第3水曜日

午後1時～4時

ところ 福祉サービスセンター

1週間前までの事前予約が必要

問合せ 社会福祉協議会 ☎62-7171

●無料法律相談(予約制)

とき 毎月第2木曜日 午後1時～3時

ところ 役場3階301会議室

問合せ 住民課住民窓口G(内線122)

●心配ごとお気軽相談(電話相談可)

とき 毎週水曜日 午前9時～正午

ところ 福祉サービスセンター

問合せ 福祉課福祉G(内線151)

●母子家庭相談(電話相談可)

とき 毎月第4木曜日

午前10時～午後4時

ところ 福祉サービスセンター

問合せ 福祉課福祉G(内線151)

●子育て相談(訪問相談可)

とき 月～金曜日 午前8時30分～午後5時

土曜日 午前8時30分～正午

ところ・問合せ 上六栗子育て支援センター

☎62-8333

●こどもの相談

とき 毎月第2水曜日

午前10時～午後4時

ところ 福祉サービスセンター

問合せ 福祉課福祉G(内線151)

●教育相談

とき 毎週火～金曜日

午前10時～午後6時

ところ 中央公民館教育相談室

問合せ TEL・FAX63-1188

Eメール soudan@sk2.aitai.ne.jp

●身体障害者・知的障害者更生相談

とき 身体障害者 毎月第1・3木曜日

知的障害者 毎月第2・4木曜日

ともに午前10時～正午

ところ・問合せ つどいの家

☎63-2941

●身体・知的・精神障害者相談

とき 毎週火・木曜日

午前9時～午後4時

ところ 午前 幸田町役場1階

午後 つどいの家1階相談室

相談員 社会福祉法人 愛恵協会職員

そのほか ご家庭への訪問相談もいたします。(要予約)

問合せ 福祉課福祉G(内線151)

愛恵協会 生活支援センター山中

☎48-1955

●精神保健福祉(心の病、心の健康)

相談

とき 月1回開催(要電話予約)

ところ・問合せ 西尾保健所健康支援課

☎0563-56-5241

●子どもの権利擁護委員会

とき 毎週月曜日～金曜日

午前8時30分～午後5時15分

問合せ こども課(内線133)

Eメール kodomo@town.kota.lg.jp

幸田町役場 ☎62-1111(代)
FAX63-5139

の皆さまによる地元農産物の販売
などが行われます。

期間 6月1日(日)～30日(月)

問合せ 本光寺 ☎62-1626

三ヶ根山あじさいまつりが 開催されます

三河湾国立公園内にある三ヶ根
山で7万株のあじさいと風光明媚
な景色をお楽しみください。

期間 6月1日(日)～30日(月)

●あじさいフェスティバル

とき 6月21日(土)・22日(日)

午前9時30分～午後3時

ところ 三ヶ根山スカイライン山
頂駐車場

内容 近隣市町の物産展、大抽選
会など

●市町デー

とき 6月7日(土) 蒲郡市、8日(日)

西尾市、14日(土) 愛知県道路公社、

15日(日) 幸田町

内容 料金所で先着200人に記念
品配布

そのほか 通行料は別途必要です。

問合せ 猿投グリーンロード

事務所 ☎0565-48-1546



おいしい!アートで味わう 食の世界展に行ってみよう!

とき 4月19日(土)～7月13日(日)

*休館日は毎週月曜日。4月30
日(水)、5月7日(水)は休館。

5月5日は開館。

ところ おかざき世界子ども美術
博物館

内容 「日本のおいしい」をユニー
クに表現した、つみき寿司、大
きなどらやきなどのアート作品、

「世界のおいしい」では、各国・
地域のお弁当を紹介。

観覧料 大人300円(団体240円)

小人100円(団体80円)

*各種障がい者手帳所有者とそ
の付添者は、無料です(各種手
帳を提示してください)。

期間中イベント オカリナ・ロビー

コンサート6月29日(日) 出演:リ

ラ&ピオーネ

開館時間などの詳細については、

下記までお問い合わせください。

問合せ おかざき世界子ども美術博

物館 ☎53-3511

自動車税の納税をお忘れなく

6月2日(月)は、自動車税の納
期限です。4月1日現在、自動車
をお持ちの人に、5月上旬に県か
ら納税通知書をお送りしますので、
お近くの県税事務所、金融機関や
コンビニエンスストアなどで納付
してください。

また、クレジットカードでの納
付を始めました。納期限内のもの
に限り、パソコンなどを利用して
クレジットカードでも納付してい

ただけます。(利用者には決済手
料がかかります。)

名義変更・廃車などの手続をほ
かの人に依頼した自動車について、
納税通知書が届いた場合は、それ
らの手続が3月末日までに行われ
ていないことが考えられますので、
依頼先にご確認願います。

問合せ 愛知県西三河県税事務所

自動車税グループ ☎27-2712

「人権擁護委員の日」全国一斉 特設人権相談所の開設について

人権擁護委員法が昭和24年6月
1日に施行されたことを記念して、
毎年6月1日を「人権擁護委員の
日」として、活動をしています。
今年も全国一斉に人権相談の活動
をします。

とき 5月31日(土)

午前10時～午後4時

ところ 名鉄百貨店本館10階
友の会文化教室(名古屋市中村
区名駅)

相談担当者 人権擁護委員

問合せ 名古屋法務局人権擁護部

☎052-952-8111(内線1450)

健康体操教室「からだリフレッシュ ころりリフレッシュ」

～ストレス・マネージメントのための呼吸法とリラクゼーション～

呼吸法を取り入れた運動を通して、心と体のリフレッシュを目的とする
教室です。

とき 7月2日、9日、16日、7月23日、30日、8月6日、20日、27日、
9月3日、10日、17日、24日 *全12回 すべて水曜日。

第1回は午前9時30分～11時30分、それ以外は午前10時～11時30分

ところ 保健センター運動指導室(9月3日のみ中央公民館)

内容 講師によるミニ講話、運動実技など

対象 医師から運動制限を受けていない町内在住の人(男女)

定員 20人 *応募者多数時は抽選

参加費 500円(保険料を含む)*初日に徴収

服装 ジャージ(ゴムベルトのもの)

持ち物 上履き、タオル、水分補給できるもの

申込み 5月1日(木)から23日(金)までに、
健康課母子保健G(内線184)へお申
し込みください。



情報あらかると。

教室・講座

歴史講座「松平を学ぶ」に参加してみませんか

今年の歴史講座も「松平」を学び、
どんどん松平通になりましょう。

とき 7月5日、8月2日、9月6日
いずれも土曜日

午後2時～3時30分 *全3回

ところ 中央公民館 中ホール

内容 第1回 7月5日(土) 初期
松平一族の動向「大草松平氏」
村岡 幹生 氏

第2回 8月2日(土)「安城の松平氏」
村岡 幹生 氏

第3回 9月6日(土) フィールドワーク
幸田に残る松平の史跡を巡る
石原 憲人(町職員)

対象 町内在住・在勤者

定員 40人*応募者多数時は抽選

受講料 500円

申込み 5月1日(木)から6月3日(火)までに、生涯学習課生涯学習G(内線195)へお申し込みください。



お知らせ

平成26年度第2回危険物取扱者試験

試験日 7月13日(日)

試験種類 甲種、乙種第1～6類
丙種

試験会場 名城大学天白キャンパス
願書受付【電子申請】

【第2回】5月30日(金)～6月11日(水)
*受付：午前9時～午後5時

【書面申請】6月2日(月)～11日(水)
(一財)消防試験研究センター愛知県支部に郵送または持参してください。

*試験案内書および受験願書は、5月19日(月)から消防本部(署)で配布します。

問合せ 予防防災課予防G

☎63-0513

自衛隊 制度説明会のお知らせ

とき 5月16日(金) 午後1時～4時
ところ 岡崎市竜美丘会館(4階 福寿の間)

とき 5月22日(木) 午後1時～4時
ところ 自衛隊 岡崎出張所

問合せ 自衛隊 岡崎出張所

☎21-7303(平日の午前10時～午後6時30分)

飼い犬が逃げたら

「知らない犬が、家に迷い込んできた」「道路に犬がいて、車にひかれそうだから連れてきた」など、親切な人によって、迷い犬が保護されることがあります。そんな時、犬の登録鑑札や注射済票などが付けられている場合は、その番号から飼い主さんの特定ができますので、ぜひ首輪などに付けてください。

何の情報も無く、飼い主さんがすぐに分からない場合は、しばらくの間は役場などでお預かりします。飼っている犬が行方不明になった場合は、下記へお問い合わせください。

問合せ 幸田町環境課 ☎63-5146

岡崎警察署会計課 ☎58-0110

愛知県動物保護管理センター

☎0565-58-2323

岡崎市動物総合センター

☎27-0402

都市計画変更の説明会を行います

国道23号名豊道路蒲郡バイパスの完成形に合わせた都市計画変更に関する説明会を行います。

とき 5月16日(金)

午後7時～9時

ところ 芦谷コミュニティセンター

*参加希望者は、説明会当日、直接会場へお越しください

問合せ 都市計画課計画整備G

(内線221)

ほんこうじあじさい 本光寺紫陽花まつりが開催されます

深溝松平家の菩提寺で「三河のあじさい寺」としても知られる本光寺の紫陽花まつりが開催されます。参道や境内を埋めつくした約1万本のあじさいが訪れた人の心を癒やしてくれます。

期間中、通常は公開していない本光寺宝物館の一般公開と若き仏壇職人らによる三河仏壇アート作品展(共通観覧料100円)や檀家

よってきん! 道の駅 筆柿の里・幸田

来場者200万人間近です!

日ごろは筆柿の里・幸田をご利用いただきありがとうございます。たくさんのご来場者のおかげをもちまして来場者が200万人間近となっています。

200万人目の人につきましては記念品の贈呈を行いますので、ぜひ道の駅筆柿の里・幸田にお越しください。

・5月のイベント

5月10日(土)・11日(日)

幸田町町村合併60周年記念協賛セール

問合せ ☎63-5171(担当 手嶋)



幸田町役場 ☎62-1111(代)
FAX63-5139

スポーツ

第40回ユニバーサルホッケー大会を開催します！

とき 7月5日(土)：小学生3・4年の部、小学生5・6年の部
7月6日(日)：小学生1・2年の部、中学生の部、ジュニアの部、シニアの部
*開会式はいずれも午前8時30分～

ところ 豊坂小学校体育館、勤労者体育センター

参加資格 町内在住または在勤者
チーム編成 ・1チーム10人以内(出場選手は6人)

・小学生の部は、男子4人・女子2人、男子3人・女子3人、男子2人・女子4人のいずれかで出場すること。

・中学生・ジュニア・シニアの部は、出場選手の中に女性を2人以上含むこと。

・ジュニアの部はチーム内の男性が全員中学卒業以上34歳以下のチーム。シニアの部は、チーム内の男性が35歳以上のチーム。ただし、34歳以下の男性がいるチームでも、試合に34歳以下の男性選手が1人しか出場しなければシニアの部で出場できます。(ただし、中学卒業以上とする。)年齢は5月1日現在で判断します。女性選手の年齢制限はありません。(ただし、中学卒業以上とします。)

そのほか ・中学生の部・ジュニアの部・シニアの部についてはマイスティックの使用を可とします。なお、破損などした場合は、自己責任とします。

・中学生の部は、参加チームが3チームに達しない場合はジュニアの部に含みます。

・組合せ抽選は、生涯学習課が行います。

・駐車場に限りがあるため、必ず乗り合わせで来場してください。

・応援する人も必ず体育館シューズまたはスリッパを持参してください。

申込み 6月7日(土)までに、メンバー表を添えて、生涯学習課スポーツG(内線192)へお申し込みください。

第48回町民スポーツ大会で優勝をねらおう！

●ソフトバレーボールの部

とき 6月15日(日)
午前8時30分～

ところ デンソー体育館

部門 女子競技の部、女子レクの部、混合競技の部、混合レクの部
*各部とも参加チーム数に応じて統合する場合があります。

参加資格 町内在住または在勤者
そのほか ・6月8日(日)に組み合わせ抽選会を午後7時から中央公民館で行います。欠席したチームは棄権となりますので、必ず出席してください。

・抽選会終了後、審判練習会を幸田中学校体育館で行いますので、ホイッスル・体育館シューズなどを持参してください。

・女子競技の部と混合競技の部の上位入賞チームは、9月14日

(日)に安城市で開催される愛知スポーツレクリエーションフェスティバル2014西三河地区大会への参加資格を得ることが出来ます。

申込み 5月24日(土)までに、メンバー表を添えて生涯学習課スポーツG(内線192)へお申し込みください。

弓道教室に参加してみませんか

とき 6月3日(火)から7月29日(火)までの毎週火・金曜日
全16回 午後7時～9時

*7月22日(火)は幸田町弓道場が休館日のため開講しません。

ところ 幸田町弓道場

対象 町内在住または在勤者で高校生以上。経験の有無は問いません。

定員 20人 *先着順 ただし、受講生が5人未満の場合は開講しません。

受講料 3,000円

申込み 5月8日(木)から24日(土)までに、幸田町体育協会事務局(生涯学習課内、内線192)へお申し込みください。

ご当地ナンバープレートのデザインを投票で決定！

町では、町村合併60周年記念事業の1つとして、原付自転車ご当地ナンバープレートを導入するにあたり、そのデザインを投票で決定します。

☆**投票できる人** 町内に在住・在勤・在学の人 *1人1回の投票

☆**投票方法** 5月1日から町ホームページおよび投票場所に掲示するデザインの番号、氏名、住所、電話番号を記入して、投票。

☆**投票用紙** 投票箱の設置場所(役場1階総合受付、保健センター、中央公民館、町民会館、図書館、町民プール)で配布するほか、町ホームページでダウンロードしていただけます。

☆**投票期間** 5月1日(木)～30日(金)

☆**結果発表** 投票により決定した作品を町ホームページでお知らせします。(投票していただいた人の中から抽選で20人に粗品の贈呈を予定しています。)

問合せ 税務課町民税G(内線161)



※イメージ

情報 あらかると

今月の税金と料金納付

- 軽自動車税……………全期分
- 上下水道使用料……………3・4月分
- 保育料……………5月分
- 町営住宅家賃……………5月分
- 児童クラブ育成料……………4月分
- *納入期限……………6月2日(月)

便利な口座振替の利用を!

(申請は税務課または町内金融機関で)

3月の事故・犯罪状況

事故

	人数	累計【1~3月】
死亡	0	0
重傷	0	1
軽傷	22	57
合計	22	58

犯罪

	件数	累計【1~3月】
侵入盗	3	6
車両盗	2	4
その他	3	18
合計	8	28

3月の火災・救急件数

火災

	件数	累計【1~3月】
建物	1	2
林野	1	1
その他	0	0
合計	2	3

救急

	件数	累計【1~3月】
急病	68	211
交通	5	24
その他	31	94
合計	104	329

キッズ

ベビーマッサージを 始めてみませんか

赤ちゃんと良好な愛着関係をつくる一つのきっかけとして取り組んでみませんか。

とき 6月2日(月)・9日(月)・16日(月)・23日(月) *全4回
午後1時30分~2時30分

ところ 上六栗子育て支援センター(くりくりひろば)

対象 町内在住の生後3か月~6か月のお子さんとその母親

定員 10組 *先着順

参加費 無料

持ち物 バスタオル2枚・オムツ・ベビーオイルなど

その他 託児はありません。上のお子さんはどこかに預けていただくかファミリーサポートをご利用ください。

申込み 5月22日(木) 午前8時30分~ 上六栗子育て支援センター(くりくりひろば) ☎62-8333へお申し込みください。

わくわくあそびランドに おいでよ!

とき	ところ
6月3日(火)	わたした保育園
6月4日(水)	幸田保育園
6月10日(火)	菱池保育園
6月11日(水)	豊坂保育園

時間 午前10時~11時

内容 体を動かしてあそぼう

対象 町内在住で就園前の乳幼児とその保護者 *自由参加

参加費 無料

その他 動きやすい服装で来てください。当日会場で受付をします。混み合いますので、少し早めにお越しください。

問合せ 上六栗子育て支援センター(くりくりひろば) ☎62-8333



パパとあ・そ・ぼ!

日ごろ、お仕事で忙しいお父さん!この機会に子どもと一緒に遊んでみませんか?

とき 6月14日(土)

午前10時~11時

ところ 上六栗子育て支援センター(くりくりひろば)プレイルーム

内容 歌・おはなし・リズム遊びなど

参加費 無料

対象 町内在住で1歳半以上の就園前の乳幼児とその父親

定員 20組 *先着順

その他 動きやすい服装でお越しください。

申込み 5月23日(金)から6月5日(木)までに、上六栗子育て支援センター(くりくりひろば) ☎62-8333へお申し込みください。

第1回ファミサポ使って 気分リフレッシュ!

ファミリーサポートを使って、子育てで忙しいママもリフレッシュしませんか?

とき 6月26日(木)

午前9時45分~10時45分

ところ 上六栗子育て支援センター(くりくりひろば)

内容 「エアロビ&ヨガ」エアロビでしっかり脂肪燃焼して、ヨガで体をほぐすプログラムです。軽快なリズムに乗せて、心も体もリフレッシュしましょう。

対象 就園前の乳幼児を持つ保護者

定員 20人

講師 伊藤 美希氏

参加費 ファミサポ費用700円

申込み 5月12日(月)~30日(金)までに、上六栗子育て支援センター内ファミサポ事務局 ☎62-4718へお申し込みください。会員以外の方は申込み後、会員登録の必要があります。

当直医

▶ 診療時間 午前9時～正午
午後2時～6時

掲載日以外を知りたい人は岡崎市医師会のホームページをご覧ください。
(<http://www.okazaki-med.or.jp/>)

5月18日
(日)

内科・小児科	とみた小児科	幸田	☎63-1180
外科	おくやしきクリニック	下青野	☎57-5353
産婦人科	救急医療情報センターへ問い合わせ		☎21-1133
皮膚科	亀井医院	伝馬	☎22-5110
耳鼻咽喉科	むつみ耳鼻咽喉科	井内	☎72-2320
眼科	小出アイクリニック	中之郷	☎54-3636

5月25日
(日)

内科・小児科	内科・消化器科ゆうクリニック	六名南1	☎58-5311
外科	田井整形外科クリニック	滝	☎46-1332
産婦人科	救急医療情報センターへ問い合わせ		☎21-1133
皮膚科	さいとう皮膚科	柱曙2	☎54-6300
耳鼻咽喉科	坂堂医院	福寿	☎21-6156
眼科	佐野眼科医院	門前	☎21-4909

6月1日
(日)

内科・小児科	伊藤医院	定国	☎43-2678
外科	天野整形外科クリニック	三崎	☎55-6877
産婦人科	救急医療情報センターへ問い合わせ		☎21-1133
泌尿器科・皮膚科	中西泌尿器科・皮ふ科医院	六名本	☎58-6711
耳鼻咽喉科	耳鼻咽喉科jクリニック	不吹	☎71-6767
眼科	桐淵眼科	唐沢	☎22-1291

6月8日
(日)

内科・小児科	恒川内科クリニック	上地5	☎57-8080
外科	牧原整形外科クリニック	幸田	☎63-5678
産婦人科	救急医療情報センターへ問い合わせ		☎21-1133
皮膚科	酒井皮ふ科	矢作	☎32-9929
耳鼻咽喉科	あさだ耳鼻咽喉科クリニック	舳越	☎32-8741
眼科	鍋田眼科医院	中島	☎43-2046

6月15日
(日)

内科・小児科	上地内科クリニック	上地2	☎72-5610
外科	ませぎ整形外科	本宿台	☎27-8088
産婦人科	救急医療情報センターへ問い合わせ		☎21-1133
泌尿器科・皮膚科	みしま医院	康生通	☎21-1648
耳鼻咽喉科	ふじ耳鼻科クリニック	欠	☎65-3336
眼科	小島眼科クリニック	十王	☎25-5155

※保険証をお持ちください。
※都合により当直医を変更することもありますので、下記の救急医療情報センター
でご確認ください。

救急医療情報センター

どうしても医療機関が見つからないときは、愛知県救急医療情報センター
にお電話ください。オペレーターが24時間体制でお知らせします。

当直医をお探しの地域	救急医療情報センター
幸田町、岡崎市	☎0564-21-1133
蒲州市ほか東三河地域	☎0532-63-1133
西尾市	☎0563-54-1133

●夜間おくり相談については…岡崎薬剤師会 ☎090-1833-4554 受付時間/午後8時～翌日午前6時



夜間緊急診療

●岡崎市医師会(公衆衛生センター内) 夜間急病診療所

診療科目 内科・小児科・外科
診療日 毎日 *夜間のみ
受付時間 午後7時30分～10時30分
診療時間 午後8時～11時
問合せ ☎52-1906

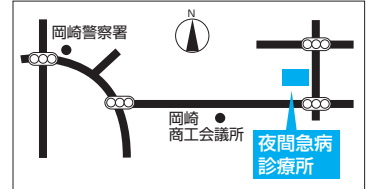

休日緊急診療

●蒲州市保健センター

診療科目 内科・小児科
診療日 日曜日・祝日および12月30日
～1月3日
受付時間 午前9時～正午、午後1時～5時
問合せ ☎0533-67-2555

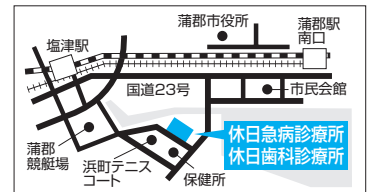

歯科の休日・夜間緊急診療

●岡崎歯科総合センター

診療日 日曜日・祝日:午前9時～11時
30分、午後1時～3時30分
平日夜間(月～土):午後7時30分～
10時30分
問合せ ☎21-8000

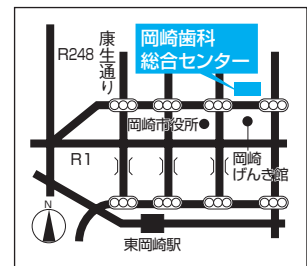

●蒲州市保健センター (休日緊急診療と同じ)

診療日 日曜日・祝日および12月30日
～1月3日
受付時間 午前9時～午後0時
問合せ ☎0533-69-8020

まちの便利帖

Vリーグセンター

2014/5/16-2014/6/15

5月 May

- 16 誰でもできる健康体操 (上級者編)
金 (保健センター 10:00)
- 17 春の健康の道を歩こう!
土 (中央公民館 9:00)
- 18
- 19 月
- 20 わくわくあそびランド (菱池保育園 10:00)
火 ひきこもり家族の交流会
(つどいの家 13:00)
- 21 わくわくあそびランド (豊坂保育園 10:00)
水 マタニティランチの会 (保健センター 10:00)
- 22 65歳到達者介護保険被保険者証交付説明会
木 (保健センター 10:00)
- 23 誰でもできる健康体操 (初心者編)
金 (保健センター 10:00)
- 24 みんなおいでん! 素敵に史跡入門
土 (郷土資料館 10:00)
- 25 レディースソフトボール大会
日 (深溝運動場 9:00)
- 26 月
- 27 火
- 28 水
- 29 木
- 30 金
- 31

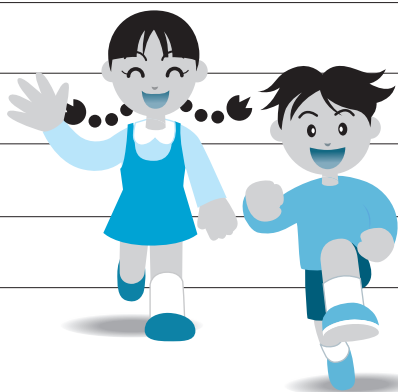

6月 June

- 1 消防団 春の総合訓練 (競練会)
日 (防災広場 8:00)
- 2 マタニティ教室 (母乳育児編)
月 (保健センター 13:30)
- 3 わくわくあそびランド (わした保育園 10:00)
火 離乳食前期講習会 (保健センター 13:30)
弓道教室開講 (幸田町弓道場 19:00)
- 4 わくわくあそびランド (幸田保育園 10:00)
水
- 5 木
- 6 金
- 7
- 8
- 9 月
- 10 わくわくあそびランド (菱池保育園 10:00)
火
- 11 わくわくあそびランド (豊坂保育園 10:00)
水
- 12 木
- 13 金
- 14 パパとあ・そ・ほ! (くりくりひろば 10:00)
土
- 15 町民スポーツ大会 ソフトバレーボール
日 (デンソー幸田体育館 8:30)

粗大ごみ・資源拠点回収カレンダー

日	月	火	水	木	金	土
				1	2	3
5月	4	5	6	7	8	9
	11	12	13	14	15	16
	18	19	20	21	22	23
	25	26	27	28	29	30
						31

日	月	火	水	木	金	土
6月	8	9	10	11	12	13
	15	16	17	18	19	20
	22	23	24	25	26	27
	29	30				



★粗大ごみは、受付で町内在住確認のため運転免許証などの身分証を提示していただきます。
 ■粗大ごみに出せないものもありますので、事前に環境課へお問い合わせください。 ■土・日曜日は混雑しますので、なるべく平日に搬入してください。
 ●粗大ごみ別収集電話受付日 ■申込先 夏目商事(有)62-1371、中部保全(株)56-6161 ■1品につき粗大ごみ納付券(300円)が1枚必要
 □粗大ごみ収集日 ■場所 粗大ごみ集積処理場 ■受付時間 月~金:午前9時~正午 土・日:午前9時~正午、午後1時~3時
 ○資源拠点回収日 ■場所 坂崎小学校北駐車場、保健センター駐車場、粗大ごみ集積処理場 ■時間 午前9時~午後3時
 ■品目 紙類(新聞紙、チラシ、雑誌類、段ボール類、紙パック、ミックスペーパー)、古着類、アルミ缶、スチール缶、小型家電

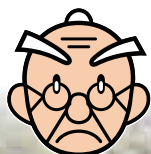

IKEMEN 彦左



集え！メガネが似合う男性諸君！ 昨年イケメン彦左に選ばれた3人

幸田彦左まつりも26回目を迎え、幸田町の顔となるイベントに成長してきました。彦左まつりの活性化を図るべく、幸田町の花形キャラクターとしてメガネが似合う男子「イケメン彦左」を生み出し、彦左まつりでPR大使をしていただきます。今年度は幸田町町村合併60周年記念も兼ね、現代風の久保彦左衛門を見つけるというメガネ男子コンテストです。そう、コンセプトは「現代によみがえった久保彦左衛門は、なんとメガネの似合うイケメンだった!!」

- **開催概要** 一般および町内の企業からの推薦でメガネの似合う男子を募集します。
- **参加資格** 16歳以上の町内在住もしくは在勤、在学している男性。彦左まつり当日【7月26日(土)】に参加可能であること。*目が悪くなくてもメガネが似合えば参加いただけます。
- **審査方法** 幸田町商工会女性部役員による書類選考で10人に絞り込み、特別審査員が上位3人を決めます。選考結果は幸田彦左まつり開会式で発表し、各種PR業務をしていただきます。
- **入賞特典** 名古屋大須のモンキーフリップと三河仏壇がコラボレーションして制作した眼鏡・幸田町限定商品券・JTB旅行券(幸田町町村合併60周年記念として)
- **募集期間** 4月7日(月)～5月23日(金)
- **募集方法** 募集は推薦のみとさせていただきます。(自薦不可) 応募は期間中に専用サイト、もしくは専用推薦用紙を記入後、幸田町役場と幸田町商工会に設置する応募箱のどちらかへ投函してください。
- **問合せ** 幸田町商工会「IKEMEN彦左」担当：加藤 ☎62-0120
IKEMEN彦左専用サイト <http://ikemenhikoza.jimdo.com/>
IKEMEN彦左専用メール ikemenhikoza@gmail.com



発行□愛知県幸田町(毎月1日発行) 編集□企画部企画政策課

〒444-0192 愛知県額田郡幸田町大字菱池字元林1番地1 ☎(0564)62-1111 FAX(0564)63-5139

ホームページ□<http://www.town.kota.lg.jp/> Eメール□kota@town.kota.lg.jp 町の花「つばき」

携帯電話用ホームページ□<http://www.town.kota.aichi.jp/mobile.html> 町の木「やまざくら」



携帯用
QRコード



○「広報こうた」5月号の印刷経費は1部約33.84円(税込)です。

広報こうたは、地球にやさしい
再生紙を使用しています。

