

広報

二十一年

夢のある

心のかよふ

活力あるまち

2014 No. 880 10



CONTENTS

情報は裏面から

- 共に学ぶ…………… 8
- みんなの広場…………… 10
- まちかどフォトニュース…………… 12
- 健康あらかると…………… 21
- 情報あらかると…………… 29
- まちの便利帖…………… 31

特集1 第25回 幸田町中学生海外派遣 報告

特集2 シンポジウム 史跡 島原藩主深溝松平家墓所と深溝松平家

特集3 ちょっと待って!! そのごみの出し方大丈夫! ?

豊かな幸せ これからもずっと



第25回 幸田町中学生海外派遣 報告



第25回幸田町中学生海外派遣団（生徒13人、引率4人）が8月18日から25日までの8日間の日程で、マレーシアとシンガポールを訪問しました。マレーシアのペナン島にあるヘン・イー校での体験入学やスクールバディの家でのホームステイ、また世界文化遺産のジョージタウンの見学を行いました。シンガポールでは国立博物館などでシンガポールの歴史について学び、行政と歴史の中心地であるマリナ地区の見学もしました。

今回の特集では、異国で暮らす同世代の若者との交流を通して学んだこと、マレーシア・シンガポールに行ってみて、身をもって感じたことなどを報告します。

心を大切に



幸田中学校

清水 紀早さん

清水 紀早さん

今回の海外派遣では、たくさんの貴重な体験をすることができました。特に心に残っていることは、3泊4日のホームステイです。

ホストファミリーと会う前は楽しみな気持ちもありましたが、不安もありました。しかし、少しずつ話すうちに最初の不安はいつの間にか消え、自然と笑顔で話せるようになりました。英語が聞き取れず、会話が止まってしまいう事もりましたが、その度に分かるように言い直してくれて、お互いに伝え合おうとすることで心が通い合っていく気がしました。



特に距離を縮められたのは2日目のホストマザーが買い物に行っている間です。スクールバディと車内で3人きりになり、最初は無言でしたが、家族のことや学校のことを話していくうちに距離が縮まってきました。また、相手の英語を理解することができ、会話が弾んでいった時はすごく嬉しかったです。しかし、嬉しさと同時に自分の語学力の低さも感じました。

最終日の夜、お土産で持っていた

おもちゃで遊んだ時は、すごく盛り上がり、喜んでくれている姿を見て私も嬉しくなりました。

今回の海外派遣でたくさんの体験を通し、伝えようとする心、理解しようとする心があれば通じ合えるということをも改めて学びました。皆さんの友達を作ることでもできました。この貴重な経験ができたのも、多くの方のおかげです。感謝の思いを忘れず、語学力の向上を目指していきます。



第25回 幸田町中学生海外派遣団員一覧

<幸田中学校>

小林 央奈、清水 紀早、難波 佑衣
三浦 楓也、山本 陸、和田 絵理香

<南部中学校>

山本 友樹、大西 由季乃、家治川 凌平

<北部中学校>

原田 菜々、伊藤 瑤乃、渥美 里咲、村橋 達哉

<引率者>

丹羽 雅英、矢野 功一、村瀬 聖一、志賀 浩美
順序不同・敬称略

異国の学校で



南部中学校
山本 友樹くん

今回の海外派遣では昨年と異なり現地のヘン・イー校との交流が長く、たくさんの事を体験することができました。

マレーシアは日本とは学校の制度が違い、中学校がなく、小学校の次に5年間の高校があります。ヘン・イー校には13歳から17歳の生徒が通っていて日本との文化の違いを感じました。

僕は1年生と2年生に混ざって体験授業を受けました。1クラスが約40人ほどの学級で美術、社会、マレー語などを体験しました。美術の授業では切り絵を体験しました。切り絵の題材として日本の漫画のキャラクターを持ってきている生徒が数人いました。いろいろな形で日本の文化が入ってきている事を知り、とても驚きました。

また、ヘン・イー校の生徒は少なくともマレー語、英語、中国語の3か国語を話すことができ、授業によって言語を変えたり、生徒全員が3つの言語を使いこなしていたりする姿を見て言語能力の高さに驚きました。

その後の交流会では、お互いの出し物を披露しました。僕たち派遣生は合唱曲「未来へ」と「南中ソーラン」を発表しました。特にソーランは現地



必死に練習してきたので本当によかったと思います。ヘン・イー校はダンス、合唱、楽器を使った演奏などマレーシアならではの出し物を見せてくれました。お互いの文化にふれあうことができて、それぞれの国の良さを分かり合うことができたと思います。

交流を通して言語力の違いに改めて驚きました。そのため自分たちも、もっと外国語の学習に力を入れて頑張りたいと思います。また、この海外派遣で得た貴重な経験を普段の生活、将来に生かしていきたいと思っています。



たとえ文化が違って



南部中学校
渥美 里咲さん

私がマレーシアとシンガポールで、最初に感じたことは、自然が多く、町全体がきれいだということ。見渡せば必ず緑があり、いたるところにゴミ箱が設置されていました。そのためゴミはほとんど落ちておらず、国民一人一人の意識がとても高いことが見てわかりました。しかし、マレーシアもシンガポールも多民族国家のため、それぞれ違う文化や考え方を持った人がいます。それでもきれいに維持できるのは、お互いを理解し、尊重し合おうとする「思い」があるからなのだと思います。

シンガポールには、「マリーナベイ

サンズ」をはじめ、たくさんの高層建築があり、その高さや数には大変びっくりしました。一方、ホームステイをした、マレーシアのペナン島には、一軒家や小さなスーパーなどが多く、高層建築はほとんど見られませんでした。近い国同士なのにも関わらず、こんなにも発展の違いがあることに驚かされました。

市内見学では、世界文化遺産に指定されているマレーシアのジョージタウン、シンガポールの国立博物館などへ行きましました。ジョージタウンでは、モスクや教会、中国系の建物がたくさんあり、多民族国家らしくそれぞれの文化を共有していることが分かります。国立博物館では、14世紀から現代までの国旗や音楽、電化製品、衣服など、時代と共に息づき、移り変わってきたシンガポールの文化を感じ取ることが出来ました。

私は、今回の海外派遣を通して、たとえ文化や考え方が違っても、お互いを理解し、尊重し合おうとする「思い」があれば一つになれるということが分かりました。それは、多民族国家間だけでなく、私たちの日常生活でも同じことが言えると思います。今回学んだことをこれからの生活に生かしていきたいと思っています。



感動と刺激を味わった4日間



団長 南部中学校
丹羽 雅英校長

昨年度に続き、マレーシア・シンガポールへの2度目の派遣となった今回は、ホームステイ先が訪問校の生徒宅となったこともあり、同校生徒やホストファミリーと過ごした4日間は、たいへん実り多いものとなりました。

マレーシアのペナン島にあるヘン・イー校は、13歳から17歳までの5年制の公立学校で、全校生徒数約3600人、教員数約200人という大規模校です。人数が多いため午前、午後の2部制となっています。

生徒たちは、たいへん礼儀正しく勤勉で、「Local Roots Global Outlook」(地域に根ざし、世界を展望する)の理念の下で、文武両面に力を注いでいます。Preston(監督生)という組織も確立されていて、日常生活の中で見られた自治的な活動も印象的でした。多民族国家ならではの授業は、マレー語、英語、中国語の三方国語が駆使され、国際的な活躍をするクラブ活動もあります。

同アジアの中学生の生活や見方・考え方に触れ、言葉の壁を越えながら互いに心を通わせた感動や刺激は、かけがえないものとなりました。この研修が参加者の今後の糧となるとともに、見聞が広く周りにも伝えられることで、同校と幸田町の相互交流、発展につながることを願っています。貴重な経験をさせていただいたことに団員一同心より感謝いたします。

問合せ 学校教育課学校教育G(内線422)

シンポジウム 史跡 島原藩主深溝松平家墓所と深溝松平家



島原墓所



深溝墓所

幸田町において本町主催で歴史シンポジウムが開催されるのは初めてであり、平成8年に幸田文化振興協会の自主事業により「島原の乱」をテーマとしたシンポジウムが開催されて以来のことです。町内外から200人が参加し、両日ともに大盛況の賑わいでした。

7月12日・13日の両日、幸田町で深溝松平家墓所をテーマとした歴史シンポジウム（主催・幸田町・幸田町教育委員会、共催・三河考古学談話会、後援・知県教育委員会・中日新聞社）が開催されました。このシンポジウムは「町史跡松平家墓所」が「国史跡島原藩主深溝松平家墓所」として国の指定を受けたことを、町内外の方々に知っていただくために企画されたものです。

7月12日 (土)	
①記念講演会	
「近世大名家墓所と深溝松平家墓所」	坂詰秀一（立正大学名誉教授）
②基本報告	
「深溝松平家の成立と菩提寺本光寺の建立」	神取龍生（幸田町教育委員会）
「島原市と島原藩主深溝松平家」	土橋啓介（島原市教育委員会）
7月13日 (日)	
③事例報告	
第1部 島原藩主深溝松平家墓所の歴史と特質	
「島原藩主の逝去・埋葬・墓所造営」	長屋隆幸（名城大学講師）
「歴代墓所「石殿」と建立後の物質的管理」	藤井恵介（東京大学大学院教授）
「深溝松平家墓所の形成とその特質」	赤羽一郎（愛知淑徳大学講師）
第2部 島原藩主深溝松平家の文化水準	
「島原藩主松平忠房の文事」	川平敏文（九州大学准教授）
「祝婚青色ガラス杯の旅路と復元 ーヴェネチア、ポヘミア、出島、そして幸田町ー」	岡 泰正（神戸市立博物館）
「深溝松平文化財からみる島原藩の文化水準」	小池富雄（鶴見大学教授）
④パネルディスカッション	
司会 荒井信貴（岡崎市美術博物館副館長、三河考古学談話会会長）	

① 記念講演



立正大学名誉教授
さかづめ ひでいち
坂詰 秀一 先生

文化財調査の総指揮を務められた坂詰秀一先生による記念講演では、日本の近世大名家墓所の調査の歴史とその在り方について映像を交えながら説明いただいたあとで、深溝松平家墓所の特異性についてお話しいただきました。

② 基本報告

島原市と幸田町における、それぞれの深溝松平家の歴史について両市町教育委員会の文化財担当職員から報告がありました。事例報告・パネルディスカッションを聞くための基本情報の提供として、そして「幸田町に島原の史跡があるのか」という根本的な部分を理解してもらう事を目的としました。



こいけとみお 先生
小池富雄 先生



おか やすまさ 先生
岡 泰正 先生



かわひらとしふみ 先生
川平敏文 先生



あかはねいちろう 先生
赤羽一郎 先生



ふじいけいすけ 先生
藤井恵介 先生



ながやたかゆき 先生
長屋隆幸 先生

③ 事例報告

第1部・島原藩主深溝松平家墓所の歴史と特質、第2部・島原藩主深溝松平家の文化水準と題して、それぞれ3名ずつ、計6名の専門家に、それぞれの立場から深溝松平家と深溝松平家墓所についての事例報告をいただきました。

第1部では墓所そのものに焦点を当て、当主の死から、墓所造営、現在に至るまでの管理について調査成果をもとに報告していただきました。

第2部では深溝松平家の近世大名としての文化水準について、歴代当主の文事と文化人との交流、出島を通しての西洋との関係を踏まえ、頻繁に行われた西国外様雄藩との儀礼交友について研究成果を踏まえながら報告していただきました。

④ パネルディスカッション



あらいのぶたか 先生
荒井信貴 先生

荒井信貴先生に司会をお願いし、深溝松平家墓所についての討論会を行いました。パネリスト同士での質疑や聴講者から寄せられた質問に答えながら討論会は進み、会場にいられていた研究者からは今後の調査の方向性や他の大名家の葬儀の仕方との違いなどについてコメントをいただきました。

討論会の最後に、坂詰秀一先生が「幸田町の誇りとして、心よりどころとして愛していただきたい。墓所は本光寺だけのものではない、町の誇りとして町民みんなで護っていただきたい」と総括されました。



今後の予定

史跡 島原藩主深溝松平家墓所につきましては、史跡を後世まで残していきたいように、島原藩主深溝松平家墓所保存整備委員会のご指導をいただきながら、史跡の保存管理計画の作成を進めております。

今後町民の皆様には、幸田町の貴重な文化財の保護につきまして、ご理解とご協力をよろしくお願い致します。



深溝松平家21代当主
まつたいらただつぐ 松平 忠承 氏

今回のシンポジウムには、松平家墓所の所有者である深溝松平家21代当主松平忠承氏がご家族でお越しになりました。忠承氏は「これから微力ながら協力させていただきます」と発言されました。



▲聴講される松平忠承氏

金属が含まれているごみ



なべ



油の缶



はさみ



包丁



ナイフ・スプーン



やかん



エンジンオイルの缶



延長コード



電卓



おもちゃ



ひげそり



フライパン

大半が金属で出来ていますか？

Yes

No

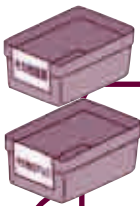

その他金属
(くっつく)
or

その他のアルミ
(くっ付かない)

柄の部分の木やプラスチックで出来ている鍋などでも金属類として出してください。



磁石にくっつくかどうかで判別

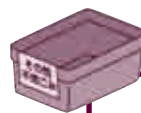

その他
不燃ごみ

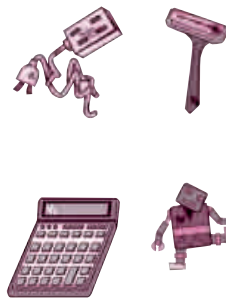

ちょっと待って!!
そのごみの出し方大丈夫!?



5月19日から6月5日にかけて、環境課職員がすべての分別ステーションを巡回しました。この声が多かった分別について紹介します。

プラスチックで出来ているごみ



♻️マークがありますか?

Yes

No

金属は含まれていますか?

Yes

No

プラスチック製 容器包装

♻️マークが目印です。
※シャンプーボトルなどの硬質プラスチックも対象になります。
ただし汚れが取れないものは「燃やすごみ」として出してください。

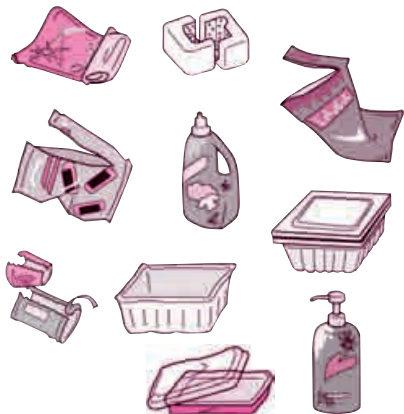

その他 不燃ごみ

金属製のネジがついたおもちゃは「その他不燃ごみ」です。
※電池は抜いてください!

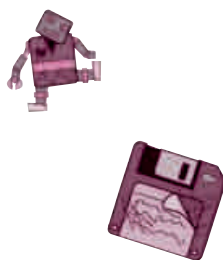

燃やすごみ

町の指定袋に入れて出してください。
*「プラスチック製品」として分別処理していたものは、平成26年4月から「燃やすごみ」の扱いとなりました。



共に学ぶ



▲俳句甲子園

部活動の「全国大会」と言えば、夏は甲子園、インターハイを思い浮かべるだろう。本校においては、まず「俳句甲子園」である。出場するのは本校書道・文芸部、今年で13年連続での出場となり、過去に準優勝2回を経験している。

「部活動で流れる汗」

学校へ行こう

幸田高

校長 吉田 正義
 全校生徒数 700人
 男子:281人 女子:419人
 問合せ ☎62-1445



大山愛永さん



本田 楓さん



大橋佳歩さん

チームは決勝トーナメントで敗退したが、2年大橋佳歩（矢作中）が全国一の文部科学大臣賞を受賞、3年部長の本多楓（竜南中）が審査員特別賞を受賞するなど、例年以上の活躍を見た。

さらに、今年度は「短歌甲子園」にも出場し、「全国高校総文祭」では、3年大山愛永（西尾東部中）が、これも全国一となる特選に選ばれた。



▲昨年度、男子団体で全国大会に出場した弓道部

運動部も大いに活動している。ワンダーフォーゲル部は今年度東海大会第3位であり、かつては何度もインターハイに出場した古豪である。

また、昨年度は弓道部が男子団体で全国大会に出場した。多くの部員を抱える部活動であり、礼儀作法に至るまで厳しい指導が行われている。

今年度は、バスケットボール部、バレーボール部、サッカー部、テニス部に多くの部員が入部し、活気がある。特に女子テニスには20人を越える1年生が入部しており、新人戦では団体で県大会出場を果たした。



巨人みたいな大きな木
【水彩画】



3年西組
みずの 水野 ひよりさん

先生から 校庭の木をじっくり見つめていたら、巨人のように見えてきたようですね。緑の葉は一葉一葉ていねいに点描で表現され、この大木が力強くしげっている様子がよく出ています。



繊細な神社
【水彩画】



6年東組
にいのみ はじめ 新家 新芽 くん

先生から 御祖神社を正面からよく見て、細部にわたるまで、ていねいに描き上げることができました。茶色を基調色として、どっしりとした重量感を表現できました。

画伯登場
深溝小学校

職場体験の三日間を通して、自分の将来について考えることができませんでした。僕は、人とかかわることのできる仕事に就きたいと考えています。だから、園児とたくさん遊んだり、触れ合ったりできたことは、すごくいい経験になりました。

職場体験で心に残ったことの一つは、園児への本の読み聞かせです。園児にどう伝えたいのかを考えて読み聞かせをするのを心掛けました。園児たちは、まだ文字が読めません。僕が場面ごとに主人公の心情を伝えながら読んでいったのでとても苦労しました。けれども、そのことで園児の立場になって読むという経験をすることが

終わると、みんなから大きな拍手をもらい、うれしかったことを今でも覚えています。相手の立場になって考えることは、コミュニケーションの基本であると思うので、とてもいい勉強になりました。

また、初めての寝かしつけも経験しました。初めてだったのでどうしたらいいのかわからずに困りましたが、それ以上にまるで自分がお母さんになったようで、照れくさくて笑えてきてしまいました。一人目の子が思った以上に早く寝てくれたので、「寝かしつけるのが上手だね。」と先生にほめてもらい、とてもうれしかったです。しかし、二人目からは寝返りばかりうって、なかなか寝てくれずに

苦労しました。

保育園の先生から教えていただいた言葉の中で、「保育士の仕事は一見楽しく見えるけど、目に見えない大変な仕事がたくさんあるから、実際はとても難しい仕事です。」が印象に残っています。そのことは、読み聞かせや寝かしつけの体験からも感じることでできました。僕が経験できたことは、保育士の仕事のほんの一部で、本当の大変さは味わうことはできていないと思います。しかし、人とかかわりを大切にすること」をこの職場体験で改めて大事にしたいと思いました。今回の経験を、日々の学校生活や自分の将来に少しでも役に立てていきたいと思えます。

『人とかかわりを大事にすること』

職場体験実施日：平成26年6月11日・12日・13日



幸田中 2年
なかね つばさ
中根 翼 くん

町民会館・図書館・町民プール
ハッピネス情報

ハッピネス・ヒル・幸田
ホームページ

<http://www.happiness.kota.aichi.jp/>

幸田町民プール 古式泳法体験講座

とき 10月12日(日)午後1時~2時30分
ところ 幸田町民プール 屋内プール
対象 小学4年生以上で、
平泳ぎ25m程度泳げる人(町内外を問いません)
定員 20人
受講料 500円
(プール入場料別・申し込み時にお支払いください)
申込み プール受付にて先着順
*電話での申し込みはできません



この本読みました

『まめうしくんとこんにちは』

あきやま ただし / 作・絵
PHP 研究所



坂崎小 3年
はやし ひろと
林 寛斗 くん

まめうしくんはとても元気な子で、ほくも元気になってきます。あいさつをするのはとても大切だと思いました。声が小さい人、友だちがもっとほしい人、元気にあいさつすれば友だちはたくさんできると思います。

10・11月の休館日 (10/16~11/15)
町民会館(☎63-1111) 10/20(月)・10/27(月)・11/4(火)・11/10(月)
図書館(☎63-0001) 10/20(月)・10/27(月)・10/31(金)・11/4(火)・11/10(月)
町民プール(☎56-8111) 10/20(月)・10/27(月)・11/4(火)・11/10(月)

▼別ショットの写真



今月の表紙は、デンソーエアリービーズによるバレーボール教室です。町内の中学校バレー部員を対象に幸田中学校の体育館で開催されました。あこがれの選手から直接指導を受け感動する姿がみられました。

今月の表紙

みんなの広場

皆さんからのお便りをお待ちしています

〒444-0192 菱池字元林1-1 幸田町役場企画政策課広報広聴G
E-mail:kikakujo@town.kota.lg.jp ☎62-1111 (内線334)
FAX63-5139

こうたれいじゅかい 幸田禮樹会



こんにちは、幸田禮樹会です。私たちの日舞は、前身の翠禮会から続きまして幸田文化協会に20年余りお世話になっています。練習は芦谷コミュニティーセンターで毎週木曜日に行っています。日舞をご教授いただいている先生のご指導はとてわかりやすいので、何歳からでもはじめられます。現在、70歳以上の男性2人が先生宅で個人レッスン中です。みなさんの入会をお待ちしています。日舞の良いところは、姿勢が良くなり美しくなること、笑顔になり認知症の予防にも役立っています(笑)

また、毎年10月に幸田町民会館で発表会も行っています。今年も10月13日に、さくらホールで行いますので、ぜひ足をお運びください。先日、9月28日には高浜市で開催された県文連西三河芸能大会にも禮樹会から10人が参加し、発表を行いました。みんなで楽しみながら、頑張って活動しています。これからも元気に活動を続けていきたいと思っていますので、応援よろしくお願ひ致します。

代表：田畑 涼子 ☎62-3605

サークル紹介

この指とーまれ 144

みんなの作品展!

第37回 幸田学童書道展からのセレクトです。



伊藤 早里菜 さん



田中 里奈 さん

皆さんの作品を募集します。応募方法は、はがき裏書きもしくは作品を写真に撮りタイトルと作者名(ペンネーム可)をご記入の上、広報広聴Gまでお送りください(デジカメ写真の場合はメールで!)

10月10日は「缶詰の日」

今月の記念日

日本で缶詰製造が始まったのは明治時代。明治政府は産業振興のため西洋文明を積極的に導入しましたが、この中に缶詰の製造もありました。北海道開拓使は道内の産業として缶詰をとり上げ、事業化することにしました。一八七七年(明治10年)、札幌市の北、石狩町に、我が国初の缶詰工場「石狩缶詰所」を設置しました。米国人を指導者とし、缶詰機械を組み立てて据え付け、容器の缶を作り、石狩川で獲れたサケを原料に、缶詰の製造を開始しました。この日が同年の10月10日でした。その後、缶詰は工業的に生産されるようになり、昭和初期には、サケ、カン、マグロ、イワシ、ミカンなどが缶詰となって海外へ輸出されていきました。安全性、栄養、経済性、保存性、利便性など、あらゆる面からみて理想的な加工食品といえる缶詰・びん詰。近年生産量を伸ばしているレトルト食品と併せ、非常時にも役立つ食品として注目されています。日本缶詰びん詰レトルト食品協会がプログラム上で開催している、レシピコンテストでは、アイデアレシピが多数紹介されています。

* 参考資料：公益社団法人 日本缶詰びん詰レトルト食品協会 (<http://www.jca-can.or.jp/>)



青春 トークリレー

△△第259走者△△

はまはら ひろむ
浜原 大夢 さん

大草区在住 24歳

職業 会社員 血液型 A型

身長 169cm

好きなタイプ 尊敬できる人

好きな芸能人 藤原竜也

私は昨年、大学を卒業して自動車関連の企業で海外人事の仕事をしています。主に北米拠点を担当しており、将来は世界で活躍できる人になりたいです。

中学生から卓球を始め、現在は会社や幸田町のチームで練習をしています。忙しい会社生活の中で卓球が良い息抜きとなり、日々充実した生活を送っています。

他県に下宿していた大学時代の4年間で町の外見は随分変わりましたが、伝統行事や旧友など変わっていないものと出会うとこの町の出身で良かったと思えます。これから幸田町がもっと良い町になるよう自分にできることを考えていきたいと思っています。



掲載写真を印刷してプレゼント。
希望者は企画政策課まで。



環境だより VOL.28

幸田の自然・ヒメタイコウチ

湿地を代表する昆虫です。以前はよく見かけましたが、自然環境の変化に伴い湿地が減少したため、生息が危惧されています。昭和43年に愛知県は西尾市のヒメタイコウチを天然記念物に指定しています。（※愛知県：準絶滅危惧種 国：リスト外）

ヒメタイコウチは、タイコウチやミズカマキリと違い呼吸管が短く泳ぎも下手なため水中では生活出来ません。飛ぶ事も出来ず極めて移動性の低い昆虫です。

そのため本種の保護は、現在住んでいる場所の環境をいかに良好に維持するかが大切になってきます。何かの理由で繁殖地が無くならないよう、今後も保全を続けていきたいと考えています。



▲ヒメタイコウチ

ランニングといえば、今年も愛知駅伝の選手選考会が9月20日に幸田中央公園で行われ、来月の広報で代表選手をご紹介します。さて、スポーツの秋、食欲の秋、芸術の秋とありますが、みなさんはどんな秋を楽しみますか？今月の広報には、秋を楽しむための情報が盛り沢山となっています。10月26日に幸田中央公園で開催される第59回町民大運動会。運動会には老若男女が集まり、真剣勝負の中にも爽やかな笑顔があふれる楽しいイベントです。当日参加の種目も参加ください。

編集者の
ちゅうと
らっしゅん

先日、保育園に取材に行った時のことです。園児が「ここにゾウがいるよ」と話しかけてきました。目の前には園庭の砂が広がって何も見えない私は「へ？」となったまま、砂にすらすらと家の絵を書き「ほらね！」と想像力と発想力に驚かされました。もちろん記念の1枚を撮影してきました。さて、すっかり朝晩が涼しくなってきましたが、日中は暑くなったりで気温の変化が大きいく体調管理が難しい今日この頃です。広報の取材や編集業務も体力勝負なので、スポーツの秋ランニングで体力増強に務めます。

まちがと

自分たちのまちを守るために

防災リーダー養成研修

7/12・8/9

7月12日(土)、8月9日(土)の2日間にわたり、各区より選出された70人を対象に、防災リーダー養成研修を開催しました。研修メニューとして、防災講話、避難所運営ゲーム(HUG)や避難所開設訓練などを行いました。今回、受講したことを参考に、今後、地元で開催する防災訓練に役立てていきます。



▲避難所運営ゲーム(HUG)を行いました。



▲体育館での避難所設置訓練

8月1日は何の記念日？

町村合併60周年記念 豊かな幸せ満店中を開催

8/1~3

幸田町町村合併60周年記念、サポーター事業「豊かな幸せ満店中」と題し、記念日である平成26年8月1日を含む3日間、町内の各商店などのご協力で、記念商品の販売や特売が行われました。のぼりを見てお店に入った人も、たまたま立ち寄った人もお得な日になりました。



▲限定！もものパンケーキをどうぞ



▲目印のこの「のぼり」見ていただけましたか？

秋の桜と書いてコスモス

幸田町4Hクラブ&大草保育園園児 コスモス種植え

8/6

幸田の秋の風物詩となりました、町民会館のコスモス。今年は4Hクラブのメンバーだけでなく、大草保育園の園児たちと一緒に種植えを行いました。秋に自分たちが種をまいたコスモスが一面に広がる景色を見て、子どもたちはどんな気持ちになるのかな。とっても楽しみです。みなさんも園児たちが植えたコスモスをぜひ見に行ってくださいね。



▲園児にコスモスの説明をする4Hクラブのメンバー



▲「ひとさし指を使って植えるんだよ」

身近な情報を広報へ

無邪気な笑顔に思わずにっこり

育児ふれあい体験 8/6,7

高校生の男女14人が上六栗子育て支援センターで行われた育児ふれあい体験に参加しました。最初は0歳から3歳の小さな子どもたちにどのように接していいのかわからず四苦八苦。でも、子どもたちの無邪気な笑顔につられて、高校生たちも笑顔に。子育て中のお母さんたちの協力で貴重な体験をすることができました。



▲「おねえちゃんと一緒に遊ぼうよ〜」



▲絵本の読み聞かせにも挑戦

身近な生き物に目を向けて

水生生物観察会 8/8

川にすむ身近な生き物を観察する、水生生物観察会が行われました。自分たちで川に入り、捕まえた魚の種類や特徴について学びました。また、事前に水質の基準となる生物の種類についても勉強し、川の水質調査にも挑戦。石の裏にひっついてるプラナリアをルーペで観察したり、夏休みの自由研究に使えるような、新しい発見がいっぱいの観察会になりました。



▲大物が捕まえたかな？



▲捕まえた生物をよ〜く観察

大物をねらえ！

夏休み子ども農業体験教室 8/15

幸田町青年農業会議が主催する夏休み子ども農業体験教室が行われ、町内農家のご協力、なすとぶどうの収穫体験を行いました。なすは1人2本収穫をして、その重さで順位を付け、上位の人に賞品が当たるといふことで、みんな真剣な表情でなすの品定めをしていました。



▲「ぼくのナスが一番だ！」



▲「どれが大きいかな〜」

まちがと
フォト
ニュース

広報直通ダイヤル(63)5132
FAX(63)5139
E-mail:kikakujo@town.kota.lg.jp

まちがと

家族で楽しめる夏のイベント

こうた夢フェスタ 8/16

今年は町村合併60周年記念として、こうた夏まつりと例年11月開催の産業まつりが合同で行われることとなり、こうた夢フェスタとして開催されました。当日は天気心配されましたが、雨が降ることもなく、むしろ暑い1日となり、かき氷には大行列。町村合併60周年記念のイベントが数多く催され、大盛況でした。



舞台の裏側を見学

夏休み親子動く町政教室 8/20

夏休み親子動く町政教室が開催され、いつもは町内のみの見学のところを、(株)デンソーの協力で刈谷市の本社にあるデンソーギャラリーにバスで見学に行きました。製品の展示があり、実際に操作できるものもあって、子どもたちに大人気。町民会館の舞台裏ではピンスポットの操作にも挑戦！楽しい社会見学になりました。



▲町民会館の舞台裏でピンスポットに挑戦！



▲デンソー本社のデンソーギャラリーを訪問

身近な情報を広報へ

フォトニュース

命・支え合い・自ら動く

幸田中学校 防災講演会 8/23

幸田中学校2年生の約190人が、震災後の活動を通して自分の生き方や、仕事、考え方を見つめなおした人の意見を参考に、自らの将来について考えました。講師には名古屋大学減災連携研究センター教育アドバイザーの近藤ひろ子先生を招き、東日本大震災の被災者が作成した俳句などを紹介し、自分以外の他者への思いやりや優しさについて講演されました。その俳句の一部を紹介します。

- 「がれきから やっと見つけた 父の写真」
- 「今はなき 震災前日 家族団らん」
- 「また今度 その願いは かなわない」
- 「ただいまと 聞きたい声が 聞こえない」
- 「あの時から 1日を大事に 過ごす日々」



▲講演を行った近藤ひろ子先生

一流の技と心に触れて デンソーエアリービーズ バレーボール教室 8/23

町内の中学校男女バレーボール部を対象に、バレーボールVプレミアリーグのデンソーエアリービーズによるバレーボール教室が開催されました。(幸田町バレーボール連盟主催) チーム副キャプテンの山田美花選手を始め、ロンドン五輪銅メダルの井上香織選手、橋本涼加選手、丸元美緒選手、亀山広コーチが幸田中学校の体育館を訪れ、第一線で活躍しているトップアスリートから直接指導を受けました。憧れの選手に一步近づけたかな？



▲憧れの選手から直接指導



▲選手を囲んでの質問タイム

未来の発明家たち 全国少年少女チャレンジ創造コンテスト地区大会 8/23

第5回全国少年少女チャレンジ創造コンテスト全国大会の予選である岡崎・幸田地区大会が行われ、幸田から「チームMNK」、「トリプルスター」の2チームが出場しました。地域などPRしたいものを紹介しながらパレード走行する「からくりパフォーマンスカー」を作成。からくりパフォーマンスの内容、作品の工夫点、作品のプレゼンテーションの内容を競いました。



▲優勝した「チームMNK」



▲第3位の「トリプルスター☆☆☆」

広報直通ダイヤル(63) 5132
FAX(63) 5139
E-mail:kikakujo@town.kota.lg.jp

各種手当てをご存じですか？

児童の健全育成や高齢者および障がい者の福祉の増進を図るため、各種手当支給制度があります。

対象と思われる人で、まだ手当てを受けていない人は、手続きをしてください。

手続き場所・問合せ

- ①、④、⑤、⑥ 福祉課福祉G（内線153）
- ②、③ 福祉課介護保険G（内線154）
- ⑦～⑪ こども課（内線133）

名称	支給要件	所得制限
① 幸田町心身障害者扶助費	身体障害者手帳・療育手帳または精神障害者保健福祉手帳を持っている人 *下記の人を除きます ●介護人が在宅介護手当受給者 ●施設入所者 ●65歳以上の新規・転入 *手帳・等級変更の場合は、支給額の変更はありません。	無
② 幸田町在宅手帳手当	要介護3～5で65歳以上の高齢者を現に在宅で介護している同一世帯（住民票を同一にされている）の親族 *対象者が入院、入所している期間は除きます。	無
③ 幸田町家族介護手当	要介護4または5で町民税非課税世帯の65歳以上の高齢者を過去1年間介護保険サービスを受けず（ショートステイは7日以内なら可）に在宅で介護している同一世帯（住民票を同一にされている）の親族	有
④ 特別障害者手当	20歳以上で、知的または身体に著しい障がいがあるため、日常生活において常時特別の介護が必要な人 *施設入所者、長期入院者は除きます。 ●身体障害2級（一部を除く）以上の障がい重複している人 ●身体障害2級（一部を除く）以上の障がいがあり、IQ20以下の人 ●身体障害2級（一部を除く）以上の障がいまたはIQ20以下で、ほかに3級相当の障がい2つ以上ある人 ●身体障害2級（一部を除く）以上の障がいまたはIQ20以下、もしくは、これと同程度の障がいまたは病状がある人で、日常生活でほぼ全面介護が必要な人	有

名称	支給要件	所得制限
⑤ 障害児福祉手当	20歳未満で、知的または身体に著しい重度の障がいがあるため、日常生活において常時特別の介護が必要な児童 *施設入所者は除きます。 ●1級身体障がい児 ●2級身体障がい児の一部（常時介護を必要とする人） ●IQ20以下の知的障がいまたは病状で常時介護が必要な人	有
⑥ 愛知県在宅重度障害者手当	●身体障害者手帳1・2級+IQ35以下の人（1種） ●身体障害者手帳1・2（2種）の人 ●IQ35以下の人（2種） ●身体障害者手帳3級+IQ50以下の人（2種） *施設入所者、3ヵ月以上継続して入院している人および特別障害者手当、障害児福祉手当の受給者、65歳以上の新規手帳取得者は除きます。	有
⑦ 児童手当	中学校卒業までの児童を養育している人 *公務員は勤務先から支給されます。	有
⑧ 児童扶養手当	父または母、もしくは、両親のいない18歳以下（18歳に達した日の属する年度の末日まで）の児童を養育している人 *公的年金を受けている人は、除きます。 *親の一方が重度の心身障がい者の場合は対象になります。	有
⑨ 愛知県遺児手当	父または母、もしくは、両親のいない18歳以下（18歳に達した日の属する年度の末日まで）の児童を養育している人 *支給期間は認定から5年間です。 *公的年金を受けている人は、除きます。 *親の一方が重度の心身障がい者の場合は対象になります。	有
⑩ 幸田町遺児家庭扶養費	父または母、もしくは、両親のいない義務教育修了前の児童を養育している人 *親の一方が重度の心身障がい者の場合は対象になります。	無
⑪ 特別児童扶養手当	20歳未満の障がい児（身体障害者手帳1～3級程度、療育手帳A・B判定、内部障がい、精神障がいなど）を養育している人	有

水痘（水ぼうそう）予防接種を受けましょう

平成26年10月1日から水痘（みずぼうそう）の予防接種が予防接種法に基づく、定期の予防接種（無料）になりました。

水痘（みずぼうそう）は、水痘・帯状疱疹ウイルスに感染することによって発症します。このウイルスは感染力が強く、水痘に対する免疫のない人が感染した場合は、ほぼ発症してしまいます。体中にかゆみを伴う発疹ができるのが主な症状で、多くの場合は軽症のまま回復しますが、まれに重症化して肺炎や脳炎を起こしたり、死亡することもあります。

対象 水痘（水ぼうそう）にかかったことのない1歳以上3歳未満の人、
および平成26年度（平成26年10月1日～平成27年3月31日）に限り3歳以上5歳未満の人。

接種券使用期間 平成26年10月1日から使用可能です。生年月日によって使用できる期間が異なります。
1回目と2回目の使用期間も異なる場合がありますので、必ず同封の接種券をご確認ください。
* 9月下旬に送付しています。

接種方法など 接種時点の年齢に応じた接種回数になります。
接種日において1歳～3歳未満の人は2回接種、
接種日において3歳～5歳未満の人は1回接種。
なお、これまでに任意接種（自費）で接種された回数も接種回数に含まれます。

その他

接種券は、1日でも接種機会のある人に送付しております。接種期限が非常に短い場合がありますので、早めに医療機関にご予約ください。

すでに任意接種（自費）で接種されている人またはすでに水痘にかかったことがある人で、接種日などをご連絡いただいていない場合やご不明な点については、下記までご連絡ください。

問合せ 健康課健康増進G（内線181）

平成25年度 公文書開示請求と個人情報開示請求の実施状況

情報公開条例では、町が保有している文書の閲覧や写しの交付をどなたでも請求できるようになっています。また、個人情報保護条例では、町が保有している自己に関する個人情報の開示を請求することができるようになっています。請求に対する決定について不服がある場合は、不服申立てをすることができ、再度開示するかどうかを決定します。

平成25年度の両制度の開示請求と不服申立ての実施状況についてお知らせします。

開示請求の件数及び決定内容

内容	請求件数	開示	部分開示	非開示
公文書開示請求	93件	32件	35件	26件
個人情報開示請求	22件	11件	6件	5件

不服申立ての件数及び処理内容

内容	申立て件数	認容	一部認容	棄却	却下
公文書開示請求	2件	0件	1件	0件	1件
個人情報開示請求	0件	0件	0件	0件	0件

問合せ 企画政策課広報広聴G（内線333）

副町長に成瀬 敦 氏が就任



▲副町長 成瀬 敦（57歳）

任期満了となる副町長の選任同意議案が、9月9日（火）開会の議会定例会に上程され、その結果、成瀬敦氏が選任されました。

副町長に選任された成瀬敦氏は、昭和55年に幸田町役場就職、総務課主幹、総務防災課長を歴任後、平成22年9月から副町長に就任しており、今回が2期目となります。

就任あいさつ

このたび、議会の同意をいただき、2期目の副町長としての仕事をさせていただくことになりました。これからも続く町村合併60周年記念事業の推進はもとより、大須賀町長が進める「幸せな町、幸田町」の実現のためのさまざまな施策の遂行に微力ではありますが、誠心誠意努力してまいります。

新教育委員に川口江美子さんが就任されました

谷川章義さん（高力区）、の任期満了に伴い、川口江美子さん（大草区）が10月1日付けで就任されました。任期は10月1日から4年間です。



▲川口 江美子 さん

就任あいさつ

このたび、教育委員という大役にご選任いただきました。その責務を考えますと身の引き締まる思いでございます。

社会の変化とともに子どもたちを取り巻く環境は大きく変わってきました。最近の事件を聞くにつけ、平凡に生きることすら難しいのだろうか心が痛みます。子どもたちの生きる未来はますます多様化し複雑な社会になっているように思えます。そんな社会にあって、大人も子どもも精一杯「生ききる」ことができるよう願ってやみません。そのために今、少しでも環境を整えるお手伝いのできましたら幸いに存じます。

微力ではございますが、皆様方から学ばせていただきながら精一杯努力してまいりますので、ご支援・ご指導をよろしくお願い申し上げます。

問合せ 学校教育課庶務G（内線421）

幸田町町村合併60周年記念事業

第39回 幸田文化協会 秋の文化祭が開催されます

とき 11月8日（土）午前9時～午後5時
9日（日）午前9時～午後4時

ところ 幸田町民会館・図書館ギャラリー

主催 幸田文化協会

後援 幸田町・幸田町教育委員会ほか

問合せ 幸田文化協会 ☎63-5688



▲昨年の文化祭の様子

		とき	11/8（土）	11/9（日）
ところ			日本画・絵画・油絵・陶芸	
町民会館	図書館ギャラリー		日本画・絵画・油絵・陶芸	
	2階		茶道・郷土史・古文書・手編み 手芸・レザークラフト（革工芸）	
	1階		写真・ちぎり絵・着付・俳句 短歌	
	地階 あじさいホール		盆栽・華道・書道・表装 フラワーアレンジメント	
	さくらホール		第1芸能発表会 午前10時～午後3時30分	
	つばきホール		歌謡研究会発表会 午前9時～午後5時	表彰式 午後2時

第41回 幸田町ユニバーサルホッケー大会を開催します

とき 12月13日(土) 小学生3・4年の部、小学生5・6年の部
 12月14日(日) 小学生1・2年の部、中学生の部、ジュニアの部、シニアの部
 *開会式は両日とも午前8時30分～

ところ 豊坂小学校体育館、勤労者体育センター *開会式は豊坂小学校体育館

参加資格 町内在住または在勤者

チーム編成 ・1チーム10人以内(出場選手は6人)

- ・小学生の部は、男子4人・女子2人、男子3人・女子3人、男子2人、女子4人のいずれかで出場すること。
- ・中学生、ジュニア、シニアの部は、出場選手の中に女性を2人以上含むこと。
- ・ジュニアの部は、チーム内の男性が中学卒業以上～34歳以下のチーム。
- ・シニアの部は、チーム内の男性が35歳以上のチーム。ただし、34歳以下の男性がいるチームでも、試合に34歳以下の男性選手が1人しか出場しなければ、シニアの部で出場することができます。(ただし、中学卒業以上とする。)
- ・年齢は10月1日現在で判断します。女性選手の年齢制限はありません。(ただし、中学卒業以上とする。)

そのほか ・中学生の部、ジュニアの部、シニアの部についてはマイスティック(ユニバーサルホッケー用)の使用を可とします。なお、破損などした場合は、自己責任とします。

- ・ボールはユニホック用のものを使用します。
- ・組み合わせ抽選は、生涯学習課が行います。
- ・駐車台数に限りがあるため、乗りあわせで来場してください。応援する人も必ず体育館シューズ、もしくはスリッパを持参してください。

申込み 11月5日(水)までに、メンバー表を添えて、生涯学習課スポーツG(内線192)へお申し込みください。



こうた夢フェスタ 農林産物品評会の結果

8月16日に開催されたこうた夢フェスタにおいて、農林産物品評会が開催されました。

野菜87点、果樹40点、花き18点の145点の出品があり、来場者の投票による審査が行われました。最高位にあたる愛知県知事賞には稲吉徳幸さん(荻)のスイカが選ばれました。各賞の受賞者をご紹介します。

こうた夢フェスタ 農林産物品評会 受賞者



▲県知事賞受賞の稲吉徳幸さん



▲農林産物品評会の様子

賞名	出品物	氏名
愛知県知事賞	スイカ	稲吉 徳幸
幸田町長賞	夏秋なす	山本 貞雄
幸田町長賞	いちじく	谷川 芳江
幸田町長賞	レッドベルベット (バラ)	朝岡 浅次郎
幸田町園芸振興会長	夏秋なす	杉浦 陽子
幸田町園芸振興会長	なし	稲吉 充
幸田町園芸振興会長	オレンジシトロン (バラ)	朝岡 浅次郎
幸田町議会議長	種なし巨峰	鈴木 巨裕
岡額農業改良推進協議会長	サツマイモ	稲吉 勉
愛知県農業共済組合 組合長理事	グリーンハウス みかん	加藤 真平
あいち三河農業協同組合 代表理事組合長	夏秋なす	杉浦 嘉明
あいち三河農業協同組合 代表理事組合長	グリーンハウス みかん	加藤 晃
あいち三河農業協同組合 代表理事組合長	ブルーファンタジア	成瀬 孝行
愛知県農業協同組合中央会長	夏秋なす	浅井 裕司
愛知県経済農業協同組合連合会長	なし	長谷 幸夫
西三河花き温室園芸組合連合会長	ブルーベリー	稲吉 優
中日新聞社	いちじく	谷川 公一
東海愛知新聞社	ショウガ	稲吉 優

予防接種を受けましょう

【個別接種】

●四種混合予防接種（1期初回）

対象 平成26年8月生まれの人
接種期間 生後3か月～7歳6か月の前日
接種方法 20日～56日の間隔で3回接種
（1期追加）

対象 1期初回3回目を平成25年11月
に接種した人

接種期間 7歳6か月の前日まで

接種方法 1回接種します

●二種混合第2期予防接種

対象 平成15年11月生まれの人
接種期間 11歳の誕生日～13歳の誕生日
前日

接種方法 1回接種します。

接種の際は必ず保護者同伴でお出かけ
下さい

●不活化ポリオ予防接種（1期追加）

対象 不活化ポリオ1期初回3回目を平
成25年11月に接種した人

接種期間 7歳6か月の前日まで

接種方法 1回接種します

●麻しんおよび風しん混合第1期予防接種

対象 平成25年11月生まれの人
接種期間 1歳の誕生日～2歳の誕生日
前日

接種方法 1回接種します。

●日本脳炎第1期（初回）予防接種

対象 平成23年11月生まれの人
接種期間 3歳の誕生日～7歳6か月の
前日

接種方法 2回接種します。

（1期追加）

対象 1期初回2回目を平成25年11月
に接種した人

接種期間 7歳6か月の前日まで

接種方法 1回接種します

●BCG予防接種

対象 平成26年6月生まれの人
接種期間 生後5か月～生後1歳の
前日

接種方法 1回接種します。

●ヒブ予防接種（初回接種）

対象 平成26年9月生まれの人
接種期間 生後満2か月～5歳の
前日

接種方法 3回接種（ただし、1回目を
接種する年齢によって接種回数
が変わってきます。詳しくは、接種券と
同封してある案内を参考にしてくだ
さい。）

（追加接種）

対象 ヒブ初回予防接種を平成26年4
月に接種した人（ただし1回目を1
歳以上で接種した人は除く）

接種期間 5歳の前日まで

接種方法 1回接種します

●小児用肺炎球菌予防接種

（初回・追加接種）

対象 平成26年9月生まれの人
接種期間 生後満2か月～5歳の
前日

接種方法 4回接種（ただし、1回目を
接種する年齢によって接種回数
が変わってきます。詳しくは、接種券と
同封してある案内を参考にしてくだ
さい。）

通知 10月下旬に郵送します。

11月の保健センター行事

10月の保健センター行事は9月号広報をご覧ください。 ☎62-1111〈内線184〉

☎62-8158（直通）

行事	日/曜	受付時間	備考
誰でもできる健康体操	初心者編 28(金) 上級者編 21(金)	午前10時 ～11時30分	初心者向けで効果的な歩き方や健康に良い姿勢を学びます。
離乳食後期講習会 (かみかみクラス)	11(火)	午後1時 ～1時30分	対象:生後8～10か月児の保護者 内容:離乳食の進め方・幼児食について 託児:申込み11/4(火)～11/7(金) 定員10人 *先着順

健診

4か月児健診 (26年6月23日生 ～26年7月12日生)	13(木)	午後1時～2時 (集团の話 1時～1時20分)	内容:身体測定、内科健診、集团の話、個別相談、絵本の読み聞かせ
10か月児健診 (25年12月11日生 ～25年12月31日生)	18(火)	午後1時～2時 (集团の話 1時～1時20分)	内容:身体測定、内科健診、集团の話、個別相談、歯みがき相談
1歳6か月児健診 (6日:25年4月5日生 ～25年4月29日生 27日:25年4月30日生 ～25年5月23日生)	6(木) 27(木)	午後1時～2時 (集团の話 1時～1時20分)	内容:身体測定、内科・歯科健診、集团の話、フッ素塗布、個別相談
2歳児歯科健診 (24年10月生)	12(水)	午後1時～2時 (集团の話 1時～1時20分)	内容:歯科健診、歯みがき指導、集团の話、フッ素塗布、個別相談
3歳児健診 (23年10月1日生 ～23年10月21日生)	20(木)	午後1時～2時	内容:尿検査、身体測定、内科・歯科健診、フッ素塗布、個別相談
住民健診 (65歳以上) 65歳以上の方 の最終日	5(水)	午前9時～11時	内容:胸部レントゲン、検尿、身体測定、血圧測定、診察、血液検査など 持ち物:健康保険証、健診受診票、健康手帳 *大腸がん検診(400円)、肺がん検診(500円) 希望者は自己負担金 *(対象者のみ)B型・C型肝炎問診票 *社会保険被扶養者の人は5,000円必要です。

相談

母子健康手帳交付	4(火) 10(月) 17(月) 25(火)	午前9時45分 ～10時	時間:午前10時～正午 内容:母子健康手帳交付説明会、健診受診票交付、妊娠中の生活の話、個別相談など 持ち物:妊娠届出書 そのほか:都合の悪い人、外国籍の人は、ご連絡ください。
こんにちは赤ちゃん訪問		随時	対象:生後4か月未満の赤ちゃんのいる全家庭 内容:赤ちゃん訪問員(地域の先輩ママ)による、地域の子育て情報の提供・絵本のプレゼント・心配や困っていることなどの聴取。(心配事には、あとで保健師などが連絡し、相談に応じます。) *事前に電話連絡有(電話番号が分からない場合は、直接伺う場合もあります)転入などで赤ちゃん訪問連絡票を出されていない人は、電話連絡をお願いします。
助産師などによる新生児等訪問相談		随時 (電話予約が必要です)	対象:生後2か月未満の母子 内容:助産師または保健師の家庭訪問による個別相談 母乳に関する悩み・授乳・育児・産後の体・生活、母の気持ちなどの相談・指導
母乳相談	21(金)	午前9時30分 ～11時	対象:おおむね生後3か月未満の母子(予約制) 内容:母乳授乳量測定、授乳相談
乳幼児健康相談	12(水)	午前9時30分 ～11時	対象:乳幼児 内容:保健師・栄養士による、育児、健康相談
成人健康相談	27(木)	午前9時30分 ～11時	健康に関すること全般 (栄養相談も含む)

*各種相談は、電話でも随時受け付けています。必要時には、家庭訪問指導も行います。
*乳幼児健診、歯科健診、予防接種、母乳相談、育児相談、離乳食講習会には、必ず母子健康手帳をお持ちください。



健康こうた21計画推進
マスコットキャラクター
すこっぴー

健康あらかると

すくすくこうたっ子講座に 参加しよう！～乳幼児の病 気とその対処法・予防法～

子どもが急に熱を出したら…。そんな時、少しでも知識があると慌てなくてすむことも多いはず。保健センターでは、子育て中の皆さんに知ってもらいたい、明日から役立つ情報をお届けします。

とき 11月21日(金)午後1時30分～3時 *受付は午後1時～1時20分

ところ 保健センター

内容 講話「乳幼児の病気とその対処法・予防法」

対象 妊婦さんや乳幼児の保護者であればどなたでも参加できます。

定員 30人程度

講師 とみた小児科院長 富田 博 医師

そのほか 託児(先着15人)があります。町内在住の人でお子さんを預ける先がない人に限ります。お子さんを預ける先がある人はそちらを優先してください。託児の申し込み期間は11月10日(月)から11月14日(金)までです。

申込み 11月20日(木)までに、健康課母子保健G(内線184)へお申し込みください。

高齢者のインフルエンザ予防接種を実施します

高齢者のインフルエンザ予防接種を希望されるかたは、公費で接種できます。

実施期間 10月15日(水)～12月31日(水)

*昭和24年10月16日～同年11月30日生まれのかたは満65歳を迎えてから接種してください(協力医療機関の休診日を除く)

接種方法 幸田町協力医療機関(接種券と併せて一覧をお送りします)

対象 町内に住所があり下記のいずれかに該当する人

①昭和24年11月30日以前に生まれた人(接種日に満65歳以上であること)

②60歳以上65歳未満で、心臓、腎臓、呼吸器の機能またはヒト免疫不全ウイルスによる免疫の機能の障がい者で、町が認めた身体障がい1級程度の人(ただし、身体障害者手帳と印鑑を持って保健センターで事前手続きが必要)

自己負担金 1,000円

*生活保護世帯・町民税非課税世帯に属するかたは無料

そのほか 対象者①には郵送で個別通知をします。接種を希望されるかたで、町外施設等に入所している場合は、送付した接種券では接種できませんので、保健センターへお問い合わせのうえ、申請を行ってください。

問合せ 健康課健康増進G(内線181)

高齢者肺炎球菌予防接種(定期接種)を実施します。

高齢者肺炎球菌予防接種を希望される人は、公費で接種できます。

実施期間 10月1日(水)～

平成27年3月31日(火)

接種方法 幸田町協力医療機関(接

種券と併せて一覧をお送りします)

対象 町内に住所があり、過去に一度でも肺炎球菌ワクチン(23価)の予防接種を受けたことがなく、下記いずれかに該当する人

①平成27年3月31日現在で65歳、70歳、75歳、80歳、85歳、90歳、95歳、100歳以上の人

②60歳以上65歳未満で、心臓、腎臓、呼吸器の機能またはヒト免疫不全ウイルスによる免疫の機能の障がい者で、町が認めた身体障がい1級程度の人(ただし、身体障害者手帳と印鑑を持って保健センターで事前手続きが必要)

自己負担金 2,000円

*生活保護世帯・町民税非課税世帯に属する人は無料

そのほか 対象者①には郵送で個別通知をします。接種を希望される人で、町外施設等に入所している場合は、送付した接種券では接種できませんので、保健センターへお問い合わせのうえ、申請を行ってください。

問合せ 健康課健康増進G(内線181)



家族ぐるみで健康づくりをしよう!

11月16日(日)には、ハッピーネス・ヒル幸田で健康ウォーキングなどが開催されます。健康イベントに皆さんお誘い合せのうえ、参加しましょう。詳しくは各家庭に配布されるチラシなどご覧ください。

問合せ 健康課健康増進G(内線183)



申込み・問合せに関しては、役場および各施設
閉庁日、閉館日がありますのでご注意ください。

幸田町役場 ☎62-1111(代)
FAX63-5139

をお願い致します
問合せ 高浜市役所文化スポーツG
☎0566-52-1111(内線330)

重要文化財・重要美術品、ここに集結!
浮世絵の美 平木コレクション
特別公開【岡崎市】

とき 10月4日(土)～11月24日(月祝)
午前10時～午後5時(最終の入場は午後4時30分まで)
休館日/月曜日(祝日の場合は開館、翌日休館)

ところ 岡崎市美術博物館
(岡崎市高隆寺町字峠1番地)

内容 6000点に及ぶ平木コレクション所蔵品の中から重要文化財、重要美術品のみを選び、初期浮世絵から錦絵黄金期、幕末期までの名だたる絵師たちを網羅した145点を展示します。

観覧料 一般1,000円、小中学生500円

*各種障がい者手帳の交付を受けている人とその介助者は無料

問合せ先 岡崎市美術博物館
☎0564-28-5000

寄付

寄付ありがとうございます
(敬称略)

幸田町社会福祉協議会へ

平成25年度荻厄年会/金20,142円
セレモニーホール幸田

/金35,302円

アトリエジャスト/金5,000円

(株)石原組従業員一同/金1,400円

三浦春子(深溝)/金5,000円



ケーブルTV 10月の番組案内

スマイルチャンネル、デジタル12ch、アジア+6ch

- ①『テレビ回覧板WEEKLY』(15分)
幸田町、蒲郡市の地域ニュース。毎週土曜日更新
(毎日9:00、12:00、15:00、17:00、19:00、22:00放送)
 - ②『マイ Home Town』(30分)
「私の町」をテーマにエリア内の情報番組。
10月11日(土)～24日(金) 期間中9:30、19:30 22:30他放送
 - ③『この人に密着』(15分) 期間中9:30、19:30 22:30他放送
幸田町、蒲郡市で活躍する人を紹介します
10月25日(土)～11月7日(金)
 - ④『幸スポ!!』(15分)
幸田町でスポーツを頑張っている人を紹介します
10月18日(土)～31日(金)
 - ⑤『店ばな工房』
幸田町、蒲郡市にあるお店を紹介します
10月4日(土)～17日(金)
 - ⑥特別番組『第10回幸田町小中学校音楽会』
10月16日に行なわれる「幸田町小中学校音楽会」の様態をお届けします。
放送日 10月18日(土)～26日(日)
放送時間 10月18日(土)、23日(木) 20:00～
10月19日(日)、24日(金) 7:00～
10月20日(月)、25日(土) 10:00～
10月21日(火) 14:00～
10月22日(水) 16:00～
10月26日(日) 22:00～
- ④～⑤は 期間中1週目 9:15、12:30、19:15放送
2週目 12:15、18:00、22:15放送

問合せ 三河湾ネットワーク株式会社 0120-794934

人口動態 [H26.9.1現在]

総人口 39,262人(前月比+14人)
内 男 19,758人 女 19,504人
世帯数 13,872世帯(前月比+3世帯)

8月中の主な異動

出生 32人(男 13人 女 19人)
死亡 19人(男 11人 女 8人)
転入 139人(男 73人 女 66人)
転出 132人(男 84人 女 48人)

戸籍異動 8月届出分 (順不同・敬称略)

おめでとうございます

出生児	保護者	区
神谷 勇利 (ゆうり)	雅仁	大草
佐橋 龍樹 (たつき)	陽	坂崎
渡辺 一成 (いっせい)	良平	鷺田
坪田 重嵐 (あらん)	秀樹	大草
岡田 碧大 (あおと)	咲	高力
兼佐 将生 (まさき)	剛	野場
中川 結陽 (ゆうひ)	淳	芦谷
佐田 芹香 (せりか)	正聡	新田
野口 夏菜 (なつな)	俊隆	芦谷
佐藤 遥馬 (はるま)	真由美	市場
山林 史佳 (ふみか)	和矢	里
西崎 都花 (いづか)	孝伸	高力
山下 叶翔 (とわ)	諒太	鷺田
古池 祥吾 (しょうご)	嘉崇	大草
宮脇 仁子 (にこ)	正太郎	六栗
稲吉 福音 (ふくね)	正和	里
石原 巧陸 (たくむ)	聖久	横落
小池 莉央 (りお)	賢太	横落
山本 蒼葉 (あおば)	竜司	芦谷
丸山 駿輝 (しゅんき)	侑一郎	岩堀
渡辺 桜奈 (さな)	善人	鷺田
小林 映月 (はづき)	昭則	野場
谷川 瑛音 (えいと)	友春	鷺田
村松 菜月 (なつき)	雅之	鷺田
高橋 奏 (かなで)	正樹	鷺田
木嶋 理彩子 (りきこ)	健治	鷺田
北島 大河 (たいが)	実	横落
奥田 優 (ゆう)	大介	鷺田

おくりやみ申し上げます

死亡者	年齢	世帯主	区
加藤 悦子 54	加藤 俊行	岩堀	
清水 益夫 78	清水 正人	大草	
日隈 政美 77	日隈 勝浩	横落	
竹内 一夫 84	竹内 康哲	里	
小野 元成 42	小野 元成	里	
永田 きく 92	永田 春雄	横落	
川口 善祐 91	鈴木 健祐	里	
島田 俊 68	島田 俊	野場	
近藤 啓子 79	近藤 尊典	大草	
鈴木 茂 96	鈴木 茂	六栗	
黒柳 柁逸 84	黒柳 正男	坂崎	
鈴木 泉 84	鈴木 富夫	鷺田	

*プライバシー保護のため、希望者のみ掲載しています。掲載希望の人は、届出時に住民課にお申し出ください。

情報あらかると

お知らせ

献血にご協力を

とき 11月13日(木)
午前10時～11時30分
午後0時30分～4時
ところ 幸田町役場 玄関ロビー
問合せ 幸田ライオンズクラブ
☎63-0251

65歳到達者の介護保険被保険者証交付説明会

満65歳になると介護保険の第1号被保険者となりますので被保険者証を交付し、介護保険制度の説明を行います。
とき 10月23日(木)
午前10時～11時
ところ 保健センター2階 視聴覚室

対象 昭和24年11月2日から同年12月1日生まれの人
持ち物 筆記用具、介護保険料の口座振替を希望される場合は預金通帳と届出印をご持参ください。
問合せ 福祉課介護保険G
(内線155)

西三河イベントだより

高浜のまつり【高浜市】 ・おまんこ(市無形民俗文化財)

とき 10月4日(土)・5日(日)
午前8時～午後5時ごろ
ところ 春日神社、八剱社(春日町二丁目 名鉄三河高浜駅下車西へ徒歩5分)
内容 法被に地下足袋姿の若者が、円形に組んだ馬場で、鈴飾りや造

花を背負い疾走する馬に向かって飛びつき、人馬一体となって駆け回る勇壮なお祭りです。

・射放弓(市無形民俗文化財)

とき・ところ ・10月11日(土)…八幡社(八幡町四丁目 名鉄吉浜駅下車東へ徒歩5分)
・10月12日(日)…神明社(芳川町二丁目 名鉄吉浜駅下車南へ徒歩20分)
*ともに日の出から午後2時30分ごろまで
内容 八幡社と神明社に「お弓奉納の儀」として約350年の歴史を誇るお祭りです。裨に大小の刀を差した武者姿の若者が、厳しい作法にのっとり、東西へ白羽の矢を放ちます。放たれた矢は、見学者が争うように拾い、護符として家に飾る風習があります。
そのほか 公共交通機関のご利用

毎月の相談

●行政相談

とき 毎月第3水曜日 午前9時～正午
ところ 福祉サービスセンター
問合せ 総務課(内線361・362)

●人権相談

とき 毎月第1水曜日 午前9時～正午
ところ 福祉サービスセンター
問合せ 住民課住民窓口G(内線122)

●消費生活相談

▼幸田町(電話相談可)

とき 第1・第3金曜日
午後1時～4時
ところ 役場1階相談室2
そのほか 専門の女性相談員が対応します
問合せ 企画政策課政策G(内線332)

▼西三河県民生活プラザ

とき 毎週月～金曜日
午前9時～午後4時30分
ところ・問合せ 西三河県民生活プラザ
☎27-0999

●多重債務相談

とき 毎週月～金曜日
午前9時～午後5時15分
ところ・問合せ 西三河県民生活プラザ
☎27-0800

●司法書士法律めぐりと相談(予約制)

とき 毎月第1・第3水曜日
午後1時～4時
ところ 福祉サービスセンター
1週間前までの事前予約が必要
問合せ 社会福祉協議会 ☎62-7171

●無料法律相談(予約制)

とき 毎月第2木曜日 午後1時～3時
ところ 役場3階301会議室
問合せ 住民課住民窓口G(内線122)

●心配ごとお気軽相談(電話相談可)

とき 毎週水曜日 午前9時～正午
ところ 福祉サービスセンター
問合せ 福祉課福祉G(内線151)

●母子家庭相談(電話相談可)

とき 毎月第4木曜日
午前10時～午後4時
ところ 福祉サービスセンター
問合せ 福祉課福祉G(内線151)

●子育て相談(訪問相談可)

とき 月～金曜日 午前8時30分～午後5時
土曜日 午前8時30分～正午
(電話相談のみ)

ところ・問合せ 上六栗子育て支援センター
☎62-8333

●こどもの相談

とき 毎月第2水曜日
午前10時～午後4時
ところ 福祉サービスセンター
問合せ 福祉課福祉G(内線151)

●教育相談

とき 毎週火～金曜日
午前10時～午後6時
ところ 中央公民館教育相談室
問合せ TEL・FAX63-1188
Eメール soudan@sk2.aitai.ne.jp

●認知症介護電話相談

とき 月～金曜日(祝日除く) 午前10時から午後4時
ところ 公益社団法人 認知症の人と家族の会・愛知県支部
問合せ ☎0562-31-1911

●身体障害者・知的障害者更生相談

とき 身体障害者 毎月第1・3木曜日
知的障害者 毎月第2・4木曜日
ともに午前10時～正午
ところ・問合せ つどいの家
☎63-2941

●身体・知的・精神障害者相談

とき 月～金曜日(祝日除く)
午前8時30分～午後5時15分
ところ つどいの家1階相談室
相談員 社会福祉法人 愛恵協会職員
そのほか ご家庭への訪問相談もいたします。(要予約)

問合せ 福祉課福祉G(内線151)
愛恵協会 生活支援センターこうた
☎63-1755

●精神保健福祉(心の病、心の健康)相談

とき 月1回開催(要電話予約)
ところ・問合せ 西尾保健所健康支援課
☎0563-56-5241

●子どもの権利擁護委員会

とき 毎週月曜日～金曜日
午前8時30分～午後5時15分
問合せ こども課(内線133)
Eメール kodomo@town.kota.lg.jp

幸田町役場 ☎62-1111(代)
FAX63-5139

特別養護老人ホーム (仮称)メリーホーム幸田 平成27年3月開所予定

町内3か所目となる深溝地内に建設中の特別養護老人ホームは、平成27年3月開所予定です。現在、入所者の受付も始まっております。入所に関する申し込みなどは、社会福祉法人「あいち」☎052-889-6820までお問い合わせください。



▲外観イメージのイラスト

愛知県西尾保健所からの お知らせ

●うつ病家族教室

とき ①10月16日(木)、②10月30日(木)
③11月13日(木) いずれも午後2時～4時 *全3回

ところ 西尾保健所 3階大会議室

内容 うつ病に関する講演と
グループワーク

対象 町内在住で、うつ病で治療中の
人のご家族

定員 20人 *先着順

参加費 無料

●不登校(中学生以上)・ひきこもり 家族教室

とき ①10月24日(金)、②11月19日(水)
午後2時～4時 *全2回

ところ 西尾保健所 3階 大会議室
内容 不登校やひきこもりに関する
講演

対象 町内在住で、不登校(中学生以上)
・ひきこもり状態の人のご家族

定員 20人 *先着順

参加費 無料

そのほか 第1回のみ学校関係者も
参加します。

●統合失調症家族教室

とき ①10月21日(火)、②11月4日(火)、
③11月18日(火) いずれも午後2時～4時 *全3回

ところ 西尾保健所 3階大会議室
内容 統合失調症に関する講演と
家族同士での交流

対象 町内在住で、統合失調症と診
断された人(年齢が40歳以下ま
たは発病後10年以下)のご家族

定員 30人 *先着順

参加費 無料

申込み・問合せ いずれも10月14日
(火)までに、西尾保健所へ電話で
お申し込みください。
☎0563-56-5241

第15回AUT祭(大学祭) に来てみませんか?

とき 10月11(土)、12日(日)

午前10時～午後4時

ところ 愛知工科大学/愛知工科
大学自動車短期大学

内容 ●10月11日(土)

・AUTお笑いライブ

「東京03」、「風藤松原」

・アイドルライブ

「スイートサレンダー」

*いずれも観覧無料

・陶芸絵付体験(先着50人)

●10月12日(日)

・AUT文化講演会 午前11時～正午

テーマ「災害から生き残る!」

講師 防災塾 小林 晴代氏

・AUT祭スペシャルライブ

「nobody knows+」

*いずれも観覧無料

●両日共通イベント

・ミニ四駆大会(各日 先着25人
事前申し込み可) 豪華(?)賞品
GET!

・学科学展・研究室公開

・ドライビングシミュレーター

(車の運転を疑似体験)

・CAD/CAMでオリジナル絵

柄を作成(各日 先着20人)

・ロボット操作体験&ゲーム

・自動車の走行試験を体験

・レーシングカー展示

・子ども祭り(金魚すくい、

風船つり、綿菓子ほか)

・赤い電車応援イベント

(Nゲージ運行操作体験ほか)

・吹奏楽演奏、軽音ライブ

・模擬店多数出店

そのほか 蒲郡駅南口6番出口より
無料バス運行

問合せ 愛知工科大学学務課

☎0533-95-1131

第67回 幸田町成人式のお知らせ

今年度の成人式は、平成27年1月12日(月祝)午前10時から町民会館さくらホールで行います。平成6年4月2日～平成7年4月1日生まれの人が対象となります。町内の新成人には、12月上旬に案内ハガキを郵送します。

なお、町外に住所を移してみえる人で、幸田町の成人式に出席を希望される場合は、お早めにご連絡ください。

問合せ 生涯学習課生涯学習G(内線195)



▲平成26年の成人式

お知らせ

臨時福祉給付金の申請をお忘れなく

対象者には7月中旬に申請書を送付しました。まだ申請をされていない人は、忘れずに申請書を提出してください。

問合せ 福祉課福祉G (内線152)

心の病気を抱える人の「憩いの場」

とき 10月7日、14日、21日、28日
(通年、毎週火曜日)

午後1時30分～4時

ところ つどいの家1階 図書室
(社会適応訓練室)

内容 うつ病、統合失調症等、心の病気を抱える方の集まりの場です。スタッフ(精神保健福祉士、保健師等)とお茶を飲みながら、日々の生活のこと、悩みなどを話したり、ゲームや工作

などを行いながら時間を過ごします。第3火曜日には、作業療法士による簡単なストレッチを行います。第3火曜日には、作業療法士による簡単なストレッチを行います。

対象 町内在住で心の病(うつ病、統合失調症、パニック障害など)がある人

参加費 無料

そのほか 予約は不要ですので、つどいの家へ直接お越しください。

問合せ 福祉課福祉G (内線151)

ひきこもり家族の交流会を開催します

ひきこもっている子どもにどう声をかけたらよいの? どうして仕事をしないの? 1人ではなく、同じように悩んでいる人がいます。まずは、ご家族や相談員とお話してみませんか。

とき 10月21日(火)

午後1時30分～3時

ところ つどいの家1階 図書室

内容 家族の交流、情報交換

参加費 無料

申込み 不要

そのほか 毎月第3火曜日に開催します。お気軽にご参加ください。

問合せ 福祉課福祉G (内線151)

家庭介護のためのハートフルケアセミナーを開催します。

とき ①10月16日(木)

午前10時～午後2時

②10月28日(火)

午後1時30分～3時30分

ところ 役場4階 ホール

内容 ①「介護技術の基本を学ぶ～食事介助の方法と実際～」
食事介助の際の留意点を理解するとともに、介護者側、介護される側双方の立場で演習を行い、その技法を学びます。

②「家庭で注意すべき感染症対策」
家庭で注意すべき感染症対策の中でも、特に高齢者によくみられる感染症対策について学びます。

定員 各20人

*先着順

講師 日本福祉大学社会福祉総合センター 研修講師

受講料 無料

主催 愛知県市町村振興協会・幸田町

問合せ・申込み 10月6日(月)までに福祉課介護保険G (内線154)へ電話でお申し込みください。

認知症サロンを開催します

認知症の人を介護している家族が気軽に集えるサロンを開催します。介護についての情報交換や日ごろの不安や悩みなどを相談できます。

出入りは自由ですので、気軽にお立ち寄りください。

とき 11月7日(金)

午前10時30分～午後3時

ところ 中央公民館 ホール

対象 認知症の人を介護する家族

問合せ 幸田町地域包括支援センター ☎62-7331

幸田町町村合併60周年記念

平成26年度地域人権啓発活動活性化事業

・男女共同参画社会テーマイベント

中島啓江講演会

～この地球に生まれて～

とき 12月7日(日) 開場 午後1時30分
開演 午後2時

ところ 幸田町民会館 さくらホール

入場料 無料 *整理券が必要となります。
全席自由

整理券配布日

10月26日(日) 午前9時～

*幸田町民会館1階チケットセンターで配布

1人2枚まで

主催 幸田町、こうた女性の会、やはぎ会こうた

名古屋法務局岡崎支局、
岡崎人権啓発活動地域ネットワーク協議会、
岡崎人権擁護委員協議会幸田町人権擁護委員

そのほか 車イス席、手話通訳あります。

未就学のお子様のお入場はご遠慮ください。

託児(2歳～就学前まで)あります。定員10人、2週間前までに幸田町文化振興協会へお申し込みください。

問合せ 幸田町文化振興協会 ☎63-1111



幸田町役場 ☎62-1111(代)
FAX63-5139

届出の対象については、各地区の神社祭礼など不特定多数の人が集まる催しです。

問合せ 予防防災課予防G
☎63-0513



▲露店の防火指導

法人町民税の法人税割の税率 が変更されます

市町村間の税収の偏りを是正するため、法人町民税の法人税割の一部が、地方法人税（これは国税で、地方交付税の原資となります。）に移譲されることに伴い、法人町民税の法人税割の税率を、12.3%から9.7%に引き下げます。

この税率は、平成26年10月1日以後に開始する事業年度から適用されます。（課税年度としては、原則、平成27年度分から適用）

*法人町民税の予定申告における経過措置

平成26年10月1日以後に開始する最初の事業年度の予定申告にかかる法人税割額については、下記の算式で求めた額となります。
予定申告にかかる法人税割額＝
前事業年度分の法人税割額×4.7
÷前事業年度の月数

問合せ 税務課町民税G（内線161）

行政書士制度について

官公署に提出する各種申請書や届出書などについて、人に依頼したり、相談したり、あるいはそれらの書類を県や市町村などの官公署に提出する手続の代理を依頼したりするときのために行政書士制度があります。

行政書士は、行政書士法に基づき業務を行っており、その会員でない人が、人からの依頼を受け報酬を得て、官公署に提出する書類、権利義務・事実証明に関する書類の作成を行うことは禁止されてい

ますのでご注意ください。

問合せ 愛知県総務部法務文書課
☎052-954-6023

行政相談週間について

国では、行政に関する国民の相談窓口の整備・充実を図るため、今年も10月20日から26日までの1週間を「行政相談週間」としています。国の仕事やサービス、各種制度の手続について、お困りごとやご意見ご要望がある場合は、行政苦情110番（☎0570-090-110）にご相談ください。

問合せ 総務省中部管区行政評価局
☎0570-090-110

秋の安全なまちづくり運動 を実施します

秋は日没時刻が早まり、暗くなり始めた時間帯は犯罪が起きやすくなります。子どもや女性が犯罪被害に遭わないように、地域で目を光らせ見守っていきましょう。

振り込め詐欺を始めとした特殊詐欺の被害も後を絶ちません。お金の要求に対しては、絶対にすぐに振り込まない、また、知らない人に手渡さないようにしましょう。

一人ひとりが防犯意識を高めながら、声を掛け合って町を見守り、

犯罪のない安全で安心して暮らせる幸田町を目指しましょう。

期間 10月11日（土）～20日（月）

運動の重点 ・住宅を対象とした侵入盗の防止（年間取組事項）

・子どもと女性の犯罪被害防止

・自動車関連窃盗の防止

・振り込め詐欺等特殊詐欺の被害防止

・暴力追放運動の推進

問合せ 防災安全課安全対策G
（内線371）

インフルエンザを予防 しましょう

通常インフルエンザは、毎年12月上旬から3月にかけて流行します。

予防について インフルエンザの予防には、ひとりひとりの「かからない」、「うつさない」という気持ちが大切です。まずは、手洗いうがいなどで予防しましょう。もしかかったときはマスクをする等、せきエチケットを守りましょう。流行情報については、愛知県ホームページで確認できます。

<http://www.pref.aichi.jp/0000008888.html>

問合せ 健康課健康増進G
（内線181）

一般不妊治療費助成事業について

町では、一般不妊治療を受けているご夫婦に対して、一般不妊治療などにかかる費用の一部の助成を行っています。

●制度の概要

助成対象 以下のすべての条件をみたす人

①法律上の婚姻の届け出をしている夫婦

②夫または妻のいずれか一方または両方が幸田町に住所を有し、住民基本台帳に登録されている人

③不妊症と診断され、一般不妊治療を受けている人

④医療保険法による被保険者もしくは組合員およびその被扶養者

*第2子以降の一般不妊治療なども対象となります。

助成金額 一般不妊治療などにかかる本人負担額の2分の1以内の額

*限度5万円

助成期間 助成を開始した最初の月から継続する2年間

申請 年度毎の申請となります。平成26年3月から平成27年2月までの診療分の申請は、平成27年3月25日（水）までが申請期限となります。

*詳しいご案内と申請書類一式については、町ホームページからダウンロードできます。

問合せ 健康課母子保健G（内線184）

お知らせ

小中学校の就学の指定校変更について

児童生徒が就学する町立の小中学校は、就学指定校として定められています。ただし、次の事由に該当し教育委員会が認めたときは、指定校を変更することができます。

就学校の変更が認められる基準

- ①住居の新築、改築、そのほかの理由による転居予定のため、短期間転居先の学校へ学区外からの就学希望の場合
- ②小学6年生、中学3年生で学年途中に学区外へ転居したが、学年末まで転居前に就学していた学校への就学希望の場合
- ③学期途中で転居したが、その学期末まで転居前に就学していた学校を希望する場合
- ④心身に障がいのある児童生徒で、近距離校へ就学する場合
- ⑤いじめなどにより児童生徒の心身の安全が脅かされるような深刻な悩みを持っている場合
- ⑥外国籍の児童生徒で日本語教育が必要と認められる場合
- ⑦共働きなどの仕事の理由によ

り留守家庭となる小学生で、親戚・縁者宅などにある小学校への通学を希望する場合

- ⑧そのほか、申請がやむを得ない事由と認められる場合

指定校変更の手続き

変更事由に該当し、就学指定校の変更を希望する場合は、下記までご連絡ください。

問合せ 学校教育課学校教育G
(内線422)

私立高等学校などの授業料の補助申請手続きをお忘れなく

基準 10月1日(水)現在、保護者が本町に居住し、住民基本台帳に記載されている人

補助額 1学年度につき12,000円

対象 私立高等学校の全日制課程に在学している人、または専修学校の高等課程(修学年限が3年の課程に限る)に在学し、当該高等学校の卒業資格が得られると見込まれる人の保護者

手続き 関係書類は当該学校などにありますので、学校の指示に従ってください。

期限 学校の定める日または学校教育課へ直接提出の場合は10月31日(金)までにお申し込みください。

問合せ 学校教育課学校教育G
(内線422)

幸田相見特定土地区画整理事業の第8回事業計画変更(案)を縦覧します。

縦覧期間 10月9日(木)～22日(水)
午前8時30分～午後5時

縦覧場所 役場2階区画整理課
(土曜日、日曜日及び祝日は役場1階西側の宿直室で縦覧)

そのほか 当該事業計画(都市計画に定められた事項を除く)について意見のある利害関係者は、11月5日(水)までに愛知県知事に意見書を提出することができます。

問合せ 区画整理課区画整理G
(内線214)

平成26年度 第2回 消防設備士試験

試験日 11月30日(日)

試験種類 甲種種類、甲種第1～5類、乙種第1～7類

試験会場 名古屋工学院専門学校
願書受付 【電子申請】10月17日(金)

から26日(日)午後5時までに、(一財)消防試験研究センターホームページから申請してください。

(<http://www.shoubo-shiken.or.jp>)

【書面申請】10月20日(月)から29日(水)までに、(一財)消防試験研究センター愛知県支部に郵送または持参してください。*試験案内および受験願書は、10月6日(月)から消防本部(署)で配布します。

問合せ 予防防災課予防G
☎63-0513

火気器具などを使用する露店や屋台を開設する場合には届出が必要です

幸田町火災予防条例の一部改正に伴い、ガスコンロや発電機等の火気を使用する露店や屋台を開設される場合、消火器の準備と消防本部への届出が義務付けられました。

消防本部は、幸田彦左まつり及びこうた夢フェスタにおいて、露店などへの防火指導を実施しました。

道の駅 筆柿の里・幸田

ふるさとの味 筆柿が旬を迎えました!

道の駅の名前にもなっている幸田町特産の「筆柿」が収穫の秋を迎え、本格的な出荷が始まっています。

筆柿は、自然で濃厚な甘さが特徴であり、ビタミンC・Aを多く含んでいます。特に美容や健康に良いとされていますので、ぜひご賞味ください。また、引き続き幸田町産の「なし」や「なす」も豊富に品揃えしています。道の駅では、地元産を中心に新鮮な農産物を販売していますので、ぜひ道の駅に足を運んでください。

《イベントのお知らせ》

●筆柿まつり 10/11(土)・12(日)・13(月祝)

内容:道の駅(レストランを含む。)で500円以上お買い上げいただいたかた、先着500人に幸田町産の筆柿をプレゼントするなどのイベントを行います。

「えこたん」も応援にくるよ!みなさん会いに来てくださいね。

問合せ ☎63-5171(担当 手嶋)

幸田町役場 ☎62-1111(代)
FAX63-5139

け力」を身に付けましょう。「片
づけ力」が付くと、「生きる力」
がアップします。

定員 20人

講師 (株)アクションパワー
片づけ収納マイスター
2級認定講師 榎田佳子 氏

参加費 無料

そのほか 会員以外の人は、会員登録
が必要です。託児はありません
ので、お子さんはどなたかに預け
るか、ファミリー・サポートをご
利用ください。

申込み 10月14日(火)～31日(金)
に、上六栗子育て支援センター
内ファミサポ事務局(☎62-
4718)へお申し込みください。

スポーツ

第48回町民スポーツ大会 に参加しよう

●バドミントン

とき 11月23日(日)午前9時～

ところ 幸田中学校体育館

そのほか 参加資格は、町内在住ま
たは在勤者として。各種目の詳
しい参加資格については、下記へ
お問い合わせください。

申込み 11月1日(土)まで

問合せ・申込み 生涯学習課
スポーツG(内線192)

みんなおいでん! 第59回町民大運動会

今年も、10月の第4日曜日に町
民大運動会を下記のとおり開催し
ます。当日参加できる種目もあり、
賞品を多数用意していますので、せ
ひ家族でお越しください。

とき 10月26日(日)午前8時30分～

ところ 幸田中央公園

自由参加種目について 「ここまで
おいで(園児以下とその保護者)」、
「ウルトラクイズ」、「色当てクイ
ズ」、「天までとどけ(缶ジュース
積み)」は当日参加できます。「こ
ここまでおいで」は整理券の配布、

「天までとどけ」は整理券の抽選
がありますので、整理券配布・抽
選開始時間をプログラムでご確認
ください。なお、「天までとどけ」
は定員に達するまで何度でも抽選
できます。

問合せ 生涯学習課スポーツG
(内線192)

第41回 ユニバーサルホッ ケー大会を開催します!

とき 12月13日(土):小学生3・4
年の部、小学生5・6年の部
12月14日(日):小学生1・2年の
部、中学生の部、ジュニアの部、
シニアの部 *開会式はいずれも
午前8時30分～

ところ 豊坂小学校体育館、勤労者
体育センター *開会式はいずれ
も豊坂小学校体育館

***参加資格など、詳しくは19ペー
ジをご覧ください。**

問合せ 生涯学習課スポーツG
(内線192)

教室・講座

お気に入りの葉っぱと むしを探そう!

きれいな葉っぱや、その下で冬じ
たくをしている小さなむしなどをみ
つけてみませんか。だれでも楽しめ
るやさしい自然観察会です。みなさ
んの参加をお待ちしています。

とき 11月8日(土)午前8時30分
～午後0時30分 *小雨決行

行き先 豊田市自然観察の森
集合場所 中央公民館 駐車場

対象 どなたでも

*小学生以下は保護者同伴

定員 20人 *先着順

参加費 傷害保険料 1人50円

服装 長袖、長ズボン、運動靴

持ち物 筆記用具、水筒、雨具、ルー
ペ(あれば)

問合せ・申込み 10月10日(金)～
24日(金)に環境課環境保全G(内
線272)へお申し込みください。

食生活改善ボランティア養成講座

『こうた食ソムリエ養成講座』

食べることが好き!料理が好き!「健康」のホントが知りたい!という人、
毎日の食生活がマンネリで...、家族の健康を守る食生活に自信がない!とい
う人のための「食」講座です。

とき 第1回 11月28日(金)午前10時～午後2時30分

・開講式、健康美人になるコツ!

第2回 12月19日(金)午前10時～午後2時

・毎日のお弁当作りから学ぶ食の豊かさのコツ

第3回 平成27年1月26日(月)午前10時～午後2時30分

・お弁当箱ダイエット法、筋力アップでアンチエイジング

第4回 平成27年2月20日(金)午前10時～午後2時

・再発見!野菜の魅力

第5回 平成27年3月27日(金)午前10時～午後2時30分

・子どもが食べることを好きになるコツ、修了式

ところ 保健センター **内容** 講話、調理実習、実技など

対象 町内在住で昭和24年4月2日以降の生まれの人

*原則全回参加できる人

定員 20人 *先着順

参加費 1回500円 *第1回に5回分をまとめて徴収します

その他 託児はありません

問合せ・申込み 10月16日(木)～11月14日(金)に健康課母子保健G
(内線184)へお申し込みください。

情報 あらかると

今月の税金と料金納付

- 町県民税……………第3期分
- 国民健康保険税……………第4期分
- 後期高齢者医療保険料…第4期分
- 介護保険料……………第4期分
- 保育料……………10月分
- 町営住宅家賃……………10月分
- 児童クラブ育成料……………9月分
- *納入期限……………10月31日(金)

便利な口座振替の利用を!

(申請は税務課または町内金融機関で)

8月の事故・犯罪状況

事故

	人数	累計【1~8月】
死亡	0	0
重傷	0	1
軽傷	15	146
合計	15	147

犯罪

	件数	累計【1~8月】
侵入盗	4	18
車両盗	3	20
その他	3	58
合計	10	96

8月の火災・救急件数

火災

	件数	累計【1~8月】
建物	0	2
林野	0	0
その他	0	5
合計	0	7

救急

	件数	累計【1~8月】
急病	83	603
交通	8	76
その他	34	275
合計	125	954

キッズ

秋だよ! わくわくあそび ランドに参加しよう!

散歩を楽しむ絶好の季節がやってきました。みんなで散歩道を歩きながら、秋の訪れを感じてみませんか?

とき 11月5日(水) 午前10時~

*雨天時は6日(木)に順延

ところ 深溝運動場(本光寺の上)

対象 町内在住で就園前のお子さん
とその保護者

参加費 無料

持ち物 帽子・水分補給できるもの(お茶など)

その他 申し込みの必要はありません。直接運動場にお越しください。延期の場合は防災無線でお知らせします。(8時30分ごろ)

問合せ 上六栗子育て支援センター(くりくりひろば) ☎62-8333

よちよちサロンであそぼう!

子育て支援センターでは、5か月からの赤ちゃんとお新米ママを対象に子育ての情報交換をしたり、ふれあい遊びをする『よちよちサロン』を開催しています。生まれ月で12グループに分かれ、6回実施します。

とき 午後1時30分~2時30分

●ぴよ6グループ

(平成26年6月生まれ)

12月3日、平成27年1月14日、
2月4日、3月4日、4月8日、
5月13日

●ぴよ7グループ

(平成26年7月生まれ)

12月5日、平成27年1月16日、
2月6日、3月6日、4月10日、
5月15日

ところ 上六栗子育て支援センター(くりくりひろば)

対象 第1子で平成26年6月、7月生まれの子とその母親

*6回すべて参加できる人

定員 各グループ10組 *先着順

持ち物 バスタオル

申込み 10月16日(木)~、上六栗子育て支援センター(くりくりひろば) ☎62-8333へお申し込みください。

ママのための子育て講座に 参加しませんか?

これから親になるお母さん、初めて育児に取り組むお母さん、赤ちゃんのころを育む親と子のふれあい方について考えませんか。

とき 11月20日(木) 午前10時~11時30分

ところ 上六栗子育て支援センター(くりくりひろば)

内容 赤ちゃんのころの中で、どのようにしてお母さんやお父さん、身近な人たちとのきずなが育てられていくのでしょうか。今しかできない、子どもとの幸せな時間を楽しむためにも、お話を聞いたり、映像を見て、子育てのスキルを高めませんか。

定員 20人 *託児あり。託児数によっては定員に満たなくても締め切る場合があります。

講師 保健師・保育士

参加費 無料

対象 町内在住でお子さんを出産予定、もしくは0歳・1歳のお子さんをお持ちのお母さん

申込み 10月21日(火)~11月7日(金)に上六栗子育て支援センター(くりくりひろば) ☎62-8333へお申し込みください。

第4回 ファミリー・ サポート・センター会員の ステップ・アップ講習会

ファミリー・サポート・センターのステップ・アップ講習会に参加しませんか。

とき 11月13日(木) 午前10時~正午

ところ 上六栗子育て支援センター(くりくりひろば)

内容 「子どもが賢くなる片づけ術」整理整頓とはどうやればよいのでしょうか。モノがあふれる仕組みやモノの手放し方を学び、「片づ

当直医

▶ 診療時間 午前9時～正午
午後2時～6時

掲載日以外を知りたい人は岡崎市医師会のホームページをご覧ください。
(<http://www.okazaki-med.or.jp/>)

10月19日
(日)

内科・小児科	玄クリニック	柱	☎58-3080
外科	牧原整形外科クリニック	幸田	☎63-5678
産婦人科	救急医療情報センターへ問い合わせ		☎21-1133
皮膚科	こうた皮フ科クリニック	幸田	☎56-1311
耳鼻咽喉科	西山みみ・はな・のどクリニック	幸田	☎62-8781
眼科	岡田眼科医院	八幡	☎21-0134

10月26日
(日)

内科・小児科	玉木内科	江口2	☎55-8882
外科	ませぎ整形外科	本宿台	☎27-8088
産婦人科	救急医療情報センターへ問い合わせ		☎21-1133
皮膚科	亀井皮フ科ぬまたクリニック	羽根	☎53-1128
耳鼻咽喉科	天野耳鼻咽喉科	羽根	☎51-8741
眼科	こうた眼科クリニック	幸田	☎63-3888

11月2日
(日)

内科・小児科	とみた小児科	幸田	☎63-1180
外科	上地整形外科クリニック	上地1	☎55-0880
産婦人科	救急医療情報センターへ問い合わせ		☎21-1133
皮膚科	野鳥の森皮フ科クリニック	竜美旭	☎72-7555
耳鼻咽喉科	犬塚耳鼻咽喉科	上里1	☎26-3314
眼科	すずき眼科クリニック	上里1	☎65-3001

11月3日
(祝)

内科・小児科	内科・消化器科ゆうクリニック	六名南1	☎58-5311
外科	岡崎整形外科	真伝	☎25-2511
産婦人科	救急医療情報センターへ問い合わせ		☎21-1133
皮膚科	竜美ヶ丘スキンクリニック	東明大寺	☎65-8711
耳鼻咽喉科	坂堂医院	福寿	☎21-6156
眼科	奥田眼科クリニック	洞	☎26-2220

11月9日
(日)

内科・小児科	伊藤医院	定国	☎43-2678
外科	はまな整形外科クリニック	洞	☎66-0700
産婦人科	救急医療情報センターへ問い合わせ		☎21-1133
皮膚科	北野榊塚診療所	北野	☎34-1001
耳鼻咽喉科	むつみ耳鼻咽喉科	井内	☎72-2320
眼科	ともファミリークリニック	野畑	☎83-8869

※保険証をお持ちください。
※都合により当直医を変更することもありますので、下記の救急医療情報センターでご確認ください。

救急医療情報センター

どうしても医療機関が見つからないときは、愛知県救急医療情報センターにお電話ください。オペレーターが24時間体制でお知らせします。

当直医をお探しの地域	救急医療情報センター
幸田町、岡崎市	☎0564-21-1133
蒲州市ほか東三河地域	☎0532-63-1133
西尾市	☎0563-54-1133

●夜間おくり相談については…岡崎薬剤師会 ☎090-1833-4554 受付時間/午後8時～翌日午前6時



夜間緊急診療

●岡崎市医師会(公衆衛生センター内) 夜間急病診療所

診療科目 内科・小児科・外科
診療日 毎日 *夜間のみ
受付時間 午後7時30分～10時30分
診療時間 午後8時～11時
問合せ ☎52-1906

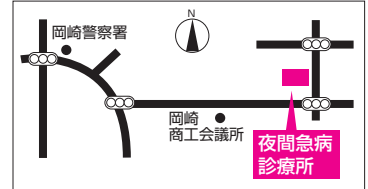

休日緊急診療

●蒲州市保健センター

診療科目 内科・小児科
診療日 日曜日・祝日および12月30日～1月3日
受付時間 午前9時～正午、午後1時～5時
問合せ ☎0533-67-2555

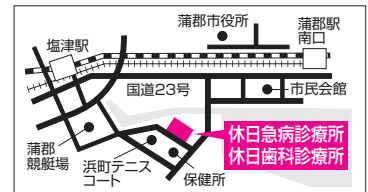

歯科の休日・夜間緊急診療

●岡崎歯科総合センター

診療日 日曜日・祝日:午前9時～11時30分、午後1時～3時30分
平日夜間(月～土):午後7時30分～10時30分
問合せ ☎21-8000

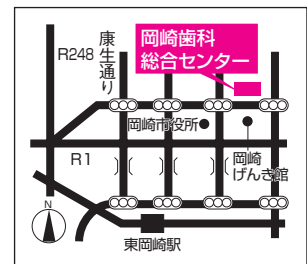

●蒲州市保健センター (休日緊急診療と同じ)

診療日 日曜日・祝日および12月30日～1月3日
受付時間 午前9時～正午
問合せ ☎0533-69-8020

まちの便利帖

VIAのそくナビ

2014/10/16-2014/11/15

10月 October

- 16 町立保育園入所受付 (大草・わしだ・豊坂・里)
木 (町民会館 あじさいホール 10:00)
- 17 町立保育園入所受付 (坂崎・菱池・幸田・深溝)
金 (町民会館 あじさいホール 10:00)
すくすくこうたっ子講座
(保健センター 13:30)
- 18 町民スポーツ大会 (硬式テニス 小学生シングルの部)
土 (豊坂・幸田文化広場テニスコート 9:00)
秋の幸田中央公園を描く会
(幸田中央公園 9:00)
- 19 マタニティ教室 パパママ編
日 (保健センター 10:00)
- 20 月
- 21 ひきこもり家族の交流会
火 (つどいの家 13:30)
- 22 水
- 23 ファミサポ援助会員講習会②
木 (くりくりひろば 9:15)
65歳到達者介護保険被保険者証交付説明会
(保健センター 10:00)
- 24 金
- 25 パパとあ・そ・ぼ!
土 (くりくりひろば 10:00)
町民スポーツ大会 (硬式テニス 小学生ダブルスの部)
(豊坂・幸田文化広場テニスコート 9:00)
- 26 第59回 町民大運動会 (幸田中央公園 8:30)
- 27 月
- 28 火
- 29 水
- 30 木
- 31 誰でもできる健康体操 (初心者編)
金 (保健センター 10:00)

11月 November

- 1 幸田町子ども会ドッジボール大会
土 (デンソー体育館 8:30)
- 2 町民スポーツ大会 (ソフトテニス 中学生以上の部)
日 (幸田文化広場・幸田中テニスコート 9:00)
町民スポーツ大会 (ソフトボール)
(とぼね・深溝運動場 9:00)
町民スポーツ大会 (弓道)
(幸田町弓道場 9:00)
- 3 祝
- 4 火
- 5 秋だよ! わくわくあそびランド
水 (深溝運動公園 10:00)
- 6 木
- 7 金
- 8 幸田文化協会 文化祭
土 (町民会館・図書館ギャラリー 9:00)
防火パレード (町内 12:30)
消防団出動訓練 (町内 15:30)
- 9 町民スポーツ大会 (ソフトテニス 小学生の部)
日 (幸田文化広場テニスコート 9:00)
町民スポーツ大会 (卓球) (幸田中卓球場 9:00)
幸田文化協会 文化祭 (町民会館・図書館ギャラリー 9:00)
- 10 月
- 11 離乳食後期講習会 (保健センター 13:30)
火
- 12 水
- 13 ファミサポステップアップ講習会④
木 (くりくりひろば 10:00)
- 14 金
- 15 土

粗大ごみ・資源拠点回収カレンダー

日	月	火	水	木	金	土
			1	2	3	4
5	6	7	8	9	10	11
12	13	14	15	16	17	18
19	20	21	22	23	24	25
26	27	28	29	30	31	

日	月	火	水	木	金	土
						1
2	3	4	5	6	7	8
9	10	11	12	13	14	15
16	17	18	19	20	21	22
23	24	25	26	27	28	29

*11月の粗大ごみ収集はありません



- ★粗大ごみは、受付で町内在住確認のため運転免許証などの身分証を提示していただきます。
- 粗大ごみに出せないものもありますので、事前に環境課へお問い合わせください。 ■土・日曜日は混雑しますので、なるべく平日に搬入してください。
- 粗大ごみ戸別収集電話受付日 ■申込先 夏目商事(有)62-1371、中部保全(株)56-6161 ■1品につき粗大ごみ納付券(300円)が1枚必要
- 粗大ごみ収集日 ■場所 粗大ごみ集積処理場 ■受付時間 月~金:午前9時~正午 土・日:午前9時~正午、午後1時~3時
- 資源拠点回収日 ■場所 坂崎小学校北駐車場、保健センター駐車場、粗大ごみ集積処理場 ■時間 午前9時~午後3時
- 品目 紙類(新聞紙、チラシ、雑誌類、段ボール類、紙パック、ミックスペーパー)、古着類、アルミ缶、スチール缶、小型家電



幸田町町村合併 60 周年記念イベント

情報あらかると
は裏表紙から!

「Flower to a Station」を 相見駅にて開催します!

とき 平成26年10月12日(日) 午前10時～午後3時30分 *小雨決行

ところ JAあいち三河 相見支店建設予定地 *下記の会場案内図をご覧ください

主な内容

フラワーコンテスト、グルメ屋台、各種販売(随時)

午前11時～ 幸田ストリートダンス教室&
ダンススタジオNEOによるキッズダンサー演技

午前11時50分～ えこたと遊ぼう!

午後1時～ ハイカラオーリーブ ライブ

午後1時30分～ 花植え教室

午後2時～ 主催者あいさつ

午後3時～ フラワーコンテスト及びグリーンカーテン表彰式

*時間および内容に変更がある場合があります

主催 幸田町

協力機関

あいち三河農業協同組合・幸田町商工会・幸田町文化振興協会(同不順)

その他

- ・イベントに合わせ、相見駅北側駐車場を無料開放しますのでご利用ください。ただしイベント時間以外の駐車場利用には、料金が発生しますのでご注意ください。
- ・近隣住民及び店舗のご迷惑になるので、無断駐車及び路上駐車、ゴミのポイ捨て、騒音、その他迷惑行為はおやめください。

問合せ

土木課 用地G ☎62-1111 内線233



会場案内図



発行☑愛知県幸田町(毎月1日発行) 編集☑企画部企画政策課

〒444-0192 愛知県額田郡幸田町大字菱池字元林1番地1 ☎(0564)62-1111 FAX(0564)63-5139

ホームページ☑<http://www.town.kota.lg.jp/> Eメール☑kota@town.kota.lg.jp 町の花「つばき」

携帯電話用ホームページ☑<http://www.town.kota.aichi.jp/mobile.html> 町の木「やまぐら」



携帯用
QRコード

○「広報こうた」10月号の印刷経費は1部約30.08円(税込)です。

広報こうたは、地球にやさしい
再生紙を使用しています。



環境にやさしい大豆インキを使用