

広報

夢のある
心のかよう
活力あるまち

2012 1
No. 847

新



CONTENTS

共に学ぶ.....	8	情報は裏面から	
みんなの広場.....	10	まちの便利帖.....	29
まちかどフォトニュース.....	12	情報あらかると.....	27
		健康あらかると.....	21

特集1 新成人と語る会

特集2 みんなで育む健康こうた21企画の取り組み

表紙の説明は10ページ



愛知県議会議員
鈴木 正

新年あけましておめでとございます。町民の皆さまには健やかに新春をお迎えのこととお喜び申し上げます。今年は、皆さまにとりまして、充実した年となりますよう心からお祈り申し上げます。

さて、昨年は未曾有の大災害に見舞われ、また経済社会は一層のグローバル化の進行により厳しい経済情勢は回復どころか先の兆しが見えない厳しい状況の中で新しい年を迎えました。中でも経済は為替相場の急激な変動などにより、企業の経営においても明るい見通しも立たず、雇用・所得環境

は一層の厳しさが続き産業の空洞化が一段と懸念され、景気は予断を許さない状況にあります。

こうした厳しい状況の中での環境変化や危機的な経済状況により、国・県および市町村などの自治体の財政は悪化の一途をたどり、何としても景気回復、そして雇用・所得を回復しなければなりません。

現在、国政全般が国民の安全・安心のために、大きな変動に立ち向かっており、その対応に細心の注意をもって見定めていか

なくてはなりません。

愛知県政においてもまずは県民生活にしっかりと目を向け、積極的な行政改革に引き続き取り組み、皆さまの信託に応えるべく解決に向けて全力を傾注してまいります。

どうか町民の皆さまにおかれましては、夢のある活力あるまちづくりにさらなるお力添えを賜りますようお願い申し上げますとともに、本年が皆さまにとりまして実り多い年となりますよう心からお祈り申し上げます。



幸田町長
大須賀 一誠

新年あけましておめでとございます。町民の皆さまには、輝かしい新春を迎えられたこととお喜び申し上げます。昨年は、東日本大震災により大変多くの人が被災されました。心からお見舞いを申し上げます。そして町民の皆さまから心のこもった温かい支援をいただきましたことにも改めてお礼を申し上げます。

本町も災害支援として、人命救助のための消防職員、続いて復興のために一般職員と保健師の派遣を行いました。大震災から学んだことは「人の絆」の大切さです。災害が発生したときにコミュニティがしっかりと活動することにより多くの人が救われます。行政の最大の責務は町民の皆さまの生命・財産を守ることにあります。

本年から、災害に強い安全なまちづくりを充実するため、防災行政無線のデジタル化や学校校舎の窓ガラス、外壁の耐震化を推進します。

経済においては、震災後の原発事故による電力供給不安に加え、タイ大洪水にてサ

プライチエーン(部品製造などの分業体制)が被災し製造業が大打撃を被りました。また、日本経済を揺るがす超円高が長期化し、さらにTPP(環太平洋戦略的経済連携協定)による新たな世界経済連携の仕組みまでが変わろうとしています。そのため東海地区の経済を支えてきた自動車関連のモノづくり企業が海外進出をしており、産業の空洞化が大きく懸念されています。幸田町内の企業も影響が避けられず、町としても税収確保がさらに厳しい状況になることが予想されますので、一層の行政改革を推進し効率的な行政運営を図ってまいります。

平成24年も確かな力、誠の力をもって、町民の皆さまのために一歩進んだ幸せを求めて行政を展開し、小さな町である利点を生かし、人の顔が見える行政を進めていきます。

積年の願いであったJR東海道線相見駅が本年春に開業します。開業が決定してから相見駅周辺の土地区画整理事業地内における住宅建設が急増し新しいまちとして

活気づいています。そして幸田の玄関である幸田駅前の再開発も進み、民間による新しい顔となる高層ビルの建設が着手されようとしています。さらに国道23号名豊バイパス蒲郡インターまでの開通が来年春に予定されており、交通の要所として利便性が高まり、将来のまちの発展が大きく期待されるため、新たに岩堀、六栗、里の3地区において土地区画整理事業を進めてまいります。

本町は、持続可能なまちづくりを行うために町民の皆さまの健康支援、次の時代を担う子どもたちの可能性への支援と、新たな産業創生を行う企業誘致の検討をし、町民の皆さまと一緒に第5次総合計画の目指す「人と自然を大切にする緑住文化都市」の実現に向けて努力していきます。

最後に、皆さまのご健勝とご多幸を心からご祈念申し上げます。新年のあいさつとさせていただきます。

新成人からの メッセージ



新しい年の幕開けです。男女 15 人の新成人の皆さんにお集まりいただき、幸田町の将来像などを語っていただきました。(新成人と語る会は今回で 12 回目となりました) なお、内容は要約してあります。(本文敬称略)

問合せ 企画政策課情報G (内線 343)

自分の夢、将来、 今後の幸田町について

町長 自分の夢や将来、未来の幸田町について、順にお話をお聞かせください。

高橋 大学で法学を学んでいます。大学の先輩が副知事、市長などをしていますので将来自分もまちづくりをしてみたいです。幸田町がこれからも人口が増え発展していくには、子育て支援が進んでいるという町のイメージが最も必要だと思っています。

町長 来年度から休日保育を実施し、休日にお仕事をしている人たちの子育て支援をし、より多くの人が幸田町に住んでみたいと思っています。いただけるようになります。

小山 名古屋の大学に通学していますが、幸田駅に快速が止まらないので不便を感じているので改善してください。快速が止まるように、もっと利用者を増やして欲しいです。

町長 幸田駅の多くの利用者は町内企業への通勤者です。再来年に国道23号バイパスが蒲郡まで開通し道路交通の利便性が著しく向上し、新しい企業誘致の可能性が高くなります。また、幸田駅近くに住宅地建設を予定していますので幸田駅利用客がさらに増えることを期待しています。

山本 自動車を運転するようになってから危険を感じる道が多いことに気が付くようになりました。カーブミラーを増やしたらどうでしょうか？

町長 幸田町内にはまだまだ危険な道路があります。現在、交通死亡事故ゼロ、100日を更新しています。これは地域の皆さんの努力です。安全な道にするために引き続き道路整備を続けていきます。

浅井 三ヶ根駅周辺にあったスーパーがなく





いけだ ゆか
池田 友香 さん
岩堀区



しが ゆうじ
志賀 勇司 さん
岩堀区



あさい こうしろう
浅井 洸史朗 さん
岩堀区



やまもと りょうま
山本 稜真 さん
横落区



なり不便に感じる人たちが多く、にぎわいがないので、もっと人が集まるような店をつくってほしいです。

町長 駅周辺にスーパールの進出をお願いしています。三ヶ根駅にエレベーター設置の要望があり、将来高齢者の人たちが線路を安全に渡って移動ができるようにしたいです。

松本 名古屋から帰宅するときに幸田駅に快速が止まらないので時間のロスがあります。なんとか止まるようにしてください。

町長 現在、上りのダイヤの夕方から夜にかけて特に不便であると感じています。引き続きJR東海に要望します。

宮部 幸田町のすべての駅周辺に防犯システムを導入し、犯罪のないまちにしてください。

町長 幸田町は多くの通勤通学の人が駅を利用していきます。新駅の相見駅に防犯カメラを設置します。防犯システムと地域のボランティア防犯組織の協力をいただきながら犯罪のないまちを目指します。

永田 夜帰宅する際に幸田駅から自宅までが暗いので街灯を増やしてほしいです。

町長 順次、防犯灯を増やしています。帰宅の際に、少し遠回りになっても明るい道を通るようにしてください。役場に防災安全課を今年から設置しましたので、防犯・防災などに関しては遠慮なくご相談ください。

志賀 幸田町の防犯パトロールの活動は素晴らしい、感謝しています。犯罪の少ないまちとして誇りに思います。

町長 地域住民の皆さんの日夜の防犯協力に感謝しています。しかしながら、幸田町も都市化により若干犯罪件数が増えていますので

ご用心ください。

野村 大学で体育を学びながら、プライベートでソフトボールをしています。幸田町には深溝運動場、とほねグラウンドなどの素晴らしいグラウンドがあるので、メジャーな大会を誘致してほしいです。スポーツイベントの企画に学生として参画させてほしいです。

町長 ありがとうございます。ぜひとも皆さんの若い力をお貸しいただき、幸田町をもっとスポーツでPRできるように努力します。

加藤 大地震に備え、公民館などにソーラーパネルを設置するなどして避難所の整備をしてください。

町長 保健センターなど公共施設にソーラーパネルの設置をしています。防災を推進し避難所を運営するには、地域のコミュニティが一番大切だと思っています。

竹本 通学している大学敷地内が全面禁煙になってから、タバコのポイ捨てが多くなり困っています。幸田町も公共施設敷地内の全面禁煙をされていますが、喫煙者への対応をしないと環境が悪化すると思います。特に最近、幸田駅前がひどいです。

町長 幸田町の喫煙者から公共施設内における喫煙場所の確保の要望をいただき、現在アンケート調査をしながら検討をしています。幸田駅前は町の玄関ですので皆さんのモラルに期待しています。

池田 朝、ごみステーションに行く地域の方々が、いつも気持ちよくあいさつをしてくれます。私は、そんな幸田町が大好きです。幸田町に新しく住む人と昔から住んでいる人が結びつき、人のつながりができるまちにしたいです。そのためにも将来、幸田町で教育



すきから ともひさ
鋤柄 智久 さん
芦谷区



のむら えり
野村 英里 さん
岩堀区



たかはし ゆうすけ
高橋 佑輔 さん
野場区





いしかわ みほ
石川 美帆 さん
鷺田区



まつもと よしたか
松本 佳堯 さん
鷺田区



みやべ けんいち
宮部 憲一 さん
大草区



こやま むさし
小山 武蔵 さん
大草区

関係の仕事をしたいと思っています。
教育長 東日本大地震以降、絆の大切さが大きく取り上げられています。人と人とのつながりにより、良好な地域社会が生まれます。皆さんが、今後、地域の取り組みに積極的に参加され、新しい絆を持たれることに期待しています。

勤柄 静岡の大学に通学しています。東日本大地震の被災地にてボランティア活動をしたり、中学校の海外派遣の経験を活かしてアメリカに行ったりして自分の可能性を探しています。中学校の海外派遣はその意味においても、とても感謝していますので、ぜひとも後輩たちのために継続してほしいです。

教育長 皆さんのように若い人たちが、多くの経験をすることには大変有意義なことだと思っています。平成元年から平成23年まで実施している海外派遣事業は、そのような意味で有益だと考えています。

石川 私は幸田町が大好きです。だから合併はしないでください。幸田町にある大企業に勤める同じ女性にこれからもっと幸田町に住んでいただき、将来、一緒に子育てをしたいと思っています。

町長 幸田町の隣接は大きな市ばかりですが、幸田町には大きな企業がたくさんあり、ほかの工場から移転し通勤されている人たちがいらっしゃると思います。幸田町では、そのような人たちの受け皿として新しい住宅地の整備を岩堀、六栗、里の3地区で進めています。そして、幸田町の環境の良さを生かした子育て支援のまちづくりを推進し、隣接する市と連携しながら自立したまちを目指すつもりです。

第64回幸田町成人式

- ★とき 1月9日(祝)
- ★受付 午前9時30分～
- ★開式 午前10時～
- ★ところ 町民会館 さくらホール

新成人データ (H23.12.1 現在)
男性 179人 女性 175人
合計 354人



中根 私は本が大好きなので将来、図書館司書を目指しています。幸田町の図書館はとてもきれいで、子ども向けの読み聞かせなど素晴らしい環境だと思います。最近、図書館で学習する人が増えてきたので学習室の増設ができると思います。

町長 本年、町立図書館は運営事業が評価され文部科学大臣から表彰されました。学習室も現在ある部屋を工夫して利用できるように努力します。今後、皆さんに愛される図書館運営ができるようにします。

町長 私も皆さんと同様に幸田町を愛し、誇りに思っています。そして、本日皆さんからいただいた若く元気な意見を参考に行政に反映し、幸田町の美しい自然を守りながら、皆さんと一緒に「確かな力、誠の力」を蓄え、幸田町の未来を明るく楽しいものにならしたいと思っています。今後皆さんから、いろいろな意見をいただければありがたいです。ありがとうございました。

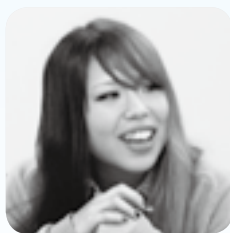

たけもと ゆか
竹本 悠華 さん
市場区



かとう ちひろ
加藤 千尋 さん
須美区



なかね ゆうな
中根 優奈 さん
坂崎区



ながた まゆみ
永田 真弓 さん
鷺田区



みんなで育む

健康こうた21計画の 取り組みについて報告します!



町では平成16年度に「みんなで育む健康こうた21計画」を策定し、「健康なくらしはまず健康」の基本理念のもとにさまざまな取り組みを行っています。平成19年度に中間評価の見直しを実施し、その結果を踏まえて改善すべき課題を明らかにし、ライフステージ毎に重点課題を決めて推進を図っています。

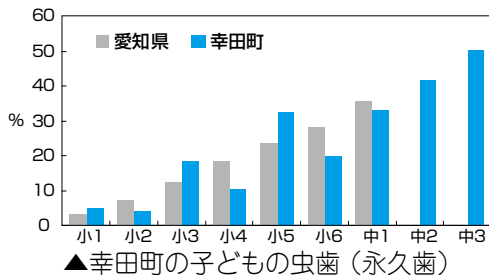
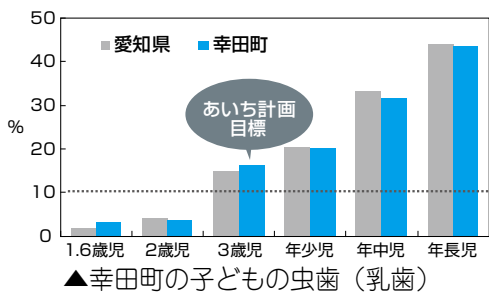

重点課題

歯の健康管理をしましょう

【子ども部会】

重点課題について、毎年住民、地域、行政が一体となったワーキング部会で推進の方向性を検討しています。

- ★平成21年度「子どもをたばこの害から守ります」
- ★平成22年度「毎食、主食・主菜・副食をそろえて食べます」
- ★今年度は「お口の健康を保ちます」

をテーマに10月27日、3つのライフステージに分かれ、推進するためにこれから取り組んでいくことについて話し合いました。

虫歯がある子の割合

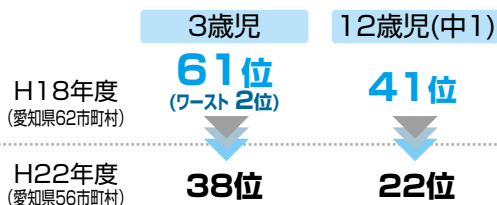

※平成18年度3歳児が愛知県内でワースト2位となってしまう、教室や乳幼児健診で、食習慣や歯磨き指導を強化してきました。その結果、虫歯のある子の割合を減らすことができました。

- 家庭で守れない部分を社会で守ることが必要である。
- 小学校まで行われていた歯磨きなどの「蝕(虫歯)対策を継続して、中学校でも昼食後の歯磨きやお茶を飲むなどの習慣をつけるなど、できることから対策を始めていくことが必要である。

取り組みについて、話し合いました!



60歳で歯が20本の人のイメージ

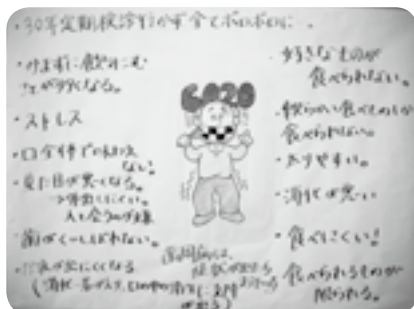

- 歯周病の予防のためにお口の手入れに心掛け、定期健診を受ける。(例えば誕生日に)
- 酸蝕症の予防のためダラダラ食べをしない。
- 歯周病の恐ろしさ(歯が抜ける・食べにくい・味わえないなど)をPRしていく。

取り組みについて、話し合いました!



重点課題

歯周疾患・う蝕予防に心掛けましょう

【働き盛り部会】

80歳で歯が20本の人のイメージ

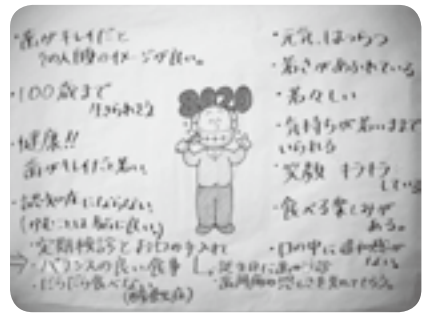

【熟年部会】

重点課題

歯を大切に維持しましょう

取り組みについて、話し合いました！



- 信頼できるかかりつけの歯科医をもって定期健診を受ける。
- 糖尿病など生活習慣病と歯周病の関連をPRする。
- 自分の歯ですつと食べていけるようにする。

★注目1

無料でできる歯科検診

- ① 妊産婦歯科健診票を利用しましょう。
- ② 1歳6か月・2歳・3歳児歯科健診を必ず受けましょう。
- ③ 年1回は歯科健診を受けましょう。平成24年3月31日現在で20・30・40・50・60・70歳の人で歯周疾患健診受診券をお持ちの人で、まだ健診を受けていない人は、平成24年3月31日までに受診ができます。

★注目2

毎年1回は定期健診を

働き盛り部会の話し合いの中で、「自分の70歳の親が歯が丈夫だと思えば30〜40年ほど検診を受けておらず、虫歯で歯が痛くて受診したら歯全体がぼろぼろになっていたので怖くなり、自分は年1回検診を受けるようになった。」とお話がありました。

歯周病は、初期では自覚症状がほとんどないため気付かない人が多く、日本人の成人の80%がかかっているといわれています。次のような症状が一つでもある人は程度の差はあれ、すぐ健診を受けましょう。特に糖尿病や喫煙者の人は注意しましょう。

■チェックのポイント

1. 歯茎が赤く腫れている。
2. 歯肉から出血する。
3. 口臭がする。
4. 歯と歯の間のすき間が大きくなる。
5. 歯肉がやせ、歯の根が見えるようになる。
6. 歯がグラグラするようになってきた。
7. 歯肉がムズムズした感じがする。

★注目3

酸蝕症について

★注目3 歯が溶ける原因は虫歯菌だけではない！

酸の作用によって歯の硬組織、特にエナメル質が溶けて、症状が進行すると知覚過敏や虫歯のような痛みを引き起こします。最近、健康志向から飲んだり食べたりしている柑橘類、清涼飲料水、スポーツドリンク、ワイン、酢などの取り過ぎも原因の一つといわれています。（酢や炭酸、クエン酸やアスコルビン酸などの過剰摂取）

酸性飲食物をだらだら食べたり飲んだりせず、酸性飲食物を食べた後はよくうがいし、直後に歯みがきをしなないようにしましょう。

※食後1時間以上あけて歯をみがくのが良いとされています。

11月13日の健康福祉まつりで表彰されました！



▲親子よい歯コンクール表彰



▲8020（80歳で20本歯がある人）表彰

問合せ 健康課健康増進C
(内線1003)

共に学ぶ



学校へ行こう

校長 ごんだ みきお 権田 幹夫
 全校生徒数 523人
 男子:262人 女子:261人
 問合せ ☎62-0043

幸田中

読書に親しむ 幸中学生を目指そう

平成22年は「国民読書年」でした。これを機に生徒たちに少しでも読書に親しんでもらいたいと願い、昨年度、「幸中読書年」を掲げて、読書活動の推進に重点的に取り組まれました。本年度もその取り組みを継続・発展させることで、読書が生徒たちにとってよりいっそう身近なものになっていくことを期待しています。

校長先生も本を紹介

「幸中読書年」の企画の一つとして取り組んだのが、「幸中学生に贈る111冊」という図書紹介冊子の作成です。111冊の内訳は、生徒からの推薦が30冊、保護者からの推薦が40冊、職員から31



10冊です。本の紹介文はもちろん、関連情報も載せ、さらに読書が広がっていくような工夫がされています。

「幸中学生に贈る111冊」の読破

本年度は、この「幸中学生に贈る111冊」で紹介されている本を読破することに全生徒で挑戦しています。

図書館や学年の廊下にはコーナーが設けられ、読んだ本の紹介などが掲示されています。生徒は、次は何を読もうかなと、いろいろな手にとっては本を選んでいきます。また、各学級では、「みんなで読もう！幸中学生に贈る111冊」の星取表が掲示され、読後の感想を交流しながらシールを張る姿が



▲この本面白かったよ！

冊、さらに図書館員、託員の先生が薦める珠玉の

見られます。

このように読書に対する機運が高まりつつある中、6月には111冊を読破した生徒が現れました。3年生のSさんです。現在、Sさんに続けと、60冊、70冊と読み終えた生徒がいます。

「読んだ本の感動を伝えよう」 「読書ゆうびん」の作成

本を読んだら、その感動を伝え合うことで、読書の世界がもっと広がっていきます。そんな期待を込めて、「読書ゆうびん」に取り組んでいます。昨年度は、中日新聞社主催のコンテストに全生徒で応募し、学校賞である「郵便事業株式会社東海支社長賞」と、個人では現3年生のMさんが「中日新聞社賞」を受賞しました。

本年度からこのコンテストは廃止されましたが、有意義な活動なのでぜひ続けようと、今年も全生徒が作品作りに取り組みました。



▲本年度の読書ゆうびん作品

これからも多くの本と出会い、たくさん感動を伝え合う中で、心豊かな幸中学生に育ってくださることを願っています。

画伯登場 深溝小学校



6年
いよいよ 稲吉 柚音 さん



ソフトボール投げ
【木版画】

先生から 丸刀で彫る方向に気を付け、胴体や腕の丸みをうまく表現できています。ボール投げの様子が立体的に表現できました。



3年
いよいよ 稲吉 真那 さん

先生から 下をべろりと出して葉を食べている様子から、食いしんぼうさが伝わってきます。背景は、彫る間隔を少しずつ変えて工夫し、空間感を表現できています。



食いしんぼうキリン
【木版画】



つつじヶ丘



中学生

僕は、職場体験で「つつじヶ丘」に行き、たくさんのお話を学んできました。

1日目。初めは何をやらなければいいのかもわかりませんでした。何度も同じお話を繰り返し聞かされてしまいました。お年寄りの皆さんとうまく話すこともできませんでした。僕は、その後、折られた折り紙の折り方もあまり知らなかった。困ってしまいました。お年寄りの皆さんが教えてくれたおかげで、みんなで楽しく折ることができました。また、歌はみんな昔の歌なので知らない歌が多かったです。わかる歌は大きな声で歌って盛り上げました。

2日目。1日目にできなかったことをやるようにすること

を目標にしました。それは、話す時は相手の目を見て、楽しそうに話すことです。そうするとお年寄りの皆さんも楽しそうに話しかけてきてくれました。

最終日の3日目。デイサービスで20人くらいの方が来ていて大変でしたが、折り紙を折るなどしました。皆さんが、「楽しかったよ、ありがとう。」と喜んでくれました。

僕は、将来、こういう所で働きたいのでいい勉強になりました。そして、人への思いやりや笑顔がレベルアップしたと思います。僕は、この笑顔を大切にしたいので、これからの生活を過ごしていきたいと思っています。

楽しく体験できました！▼▶



『触れてみて学んだこと』

職場体験実施日：平成23年6月14日・15日・16日



幸田中 2年
ふくだ あおい
福田 蒼くん

町民会館・図書館・町民プール
ハッピーネス情報
 ハッピーネス・ヒル・幸田 ホームページ
<http://www.happiness.kota.aichi.jp/>

郷土史講座Ⅳ 2回連続講座

第1回 島原藩主深溝松平家の葬儀事情

とき 2月15日(水) 午前10時～11時30分
 講師 神取 龍生 氏(幸田町教育委員会生涯学習課)

第2回 三河地震が教えてくれるもの

とき 2月22日(水) 午前10時～11時30分
 講師 神尾 義貴 氏(幸田町文化財保護委員)

【会場】 図書館2階 学習閲覧室 【対象】 一般

【定員】 36人 【受講料】 無料

【申込み】 1月15日(日)午前9時から電話(☎63-0001)へお申し込みください。



この本読みました 夏の庭 - The Friends

湯本香樹実 / 作 新潮社



荻谷小6年
くまい たいせ
隈井 大世 くん

この本は、人の死に興味をもった少年たちと老人との奇妙な友情を描いています。不純な動機で老人に近付いた少年達の心の変化、成長していく姿がとてもおもしろいです。死や友情について、考えさせられる一冊です。

1・2月の 休館日 (1/16~2/15)	町民会館(☎63-1111)	1/16(月)、1/23(月)、1/30(月)、2/6(月)、2/13(月)
	図書館(☎63-0001)	1/16(月)、1/23(月)、1/30(月)、1/31(火)、2/6(月)、2/13(月)
	町民プール(☎56-8111)	1/16(月)、1/23(月)、1/30(月)、2/6(月)、2/13(月)



今月の表紙は、須美区の大鳳製作の様子です。町の五大祭りの一つであるこつた風揚げまつり。今年は1月8日(日)に菱池で開催されます。大きな風の中に製作者の細やかなこだわりと技術が詰まっています。迫力ある風が大空を優雅に舞う姿、ぜひ会場にお越しになってお楽しみください。

今月の表紙

みんなの 広場

皆さんからのお便りをお待ちしています

〒444-0192 菱池字元林1-1 幸田町役場企画政策課情報G
E-mail:kikakujo@town.kota.lg.jp ☎62-1111 (内線344)
FAX63-5139

こつたの民話

「六栗の白ひげさん」 六栗

六栗の中屋敷に白ひげ社のあとがあります。

ある年のこと。昨日も雨、今日も雨と、それはそれはよく雨が降り続き、田も畑も水びたしになってしまいました。「あぁせっかく田植えをしたのに、これでは米が取れなくなってしまう。」と人々は一日も早く雨が上がるのを待っていました。うわさによると菱池の向こうの矢作川の水かさ、どんどん高くなっているようです。

とつぜん、ジャンジャンと半しょうが鳴り、「大変だ。矢作川のてい防が切れたぞ。どんどん菱池に流れ込んでぞ。一刻も早く逃げろ。高いところに避難しろ。」という火の見やぐらの人の叫び声がありました。村の人たちは、急いで先を争うようにして身一つで高いところへ逃げました。まんじりともせずその夜をすごしました。

ついうとうとしていた村の人の中に、ふしぎな夢をみた人がいました。「おや、白ひげの人が立っ

ておられるぞ。なんだこのじいさん、雨にぬれてびしょりではないか。」明るく朝、その人は夢のことをみんなに話しました。ふしぎに思った村の人は引きだした水の中を中屋敷までやってきました。すると、茶色ににごった水の中にそこだけきれいに澄んでいるところがあり、見れば水底からこんこんときれいな水がわき出しているではありませんか。そしてこの水は帯のようになって流れていました。その中を木で作った神様がこちらに流れて来られました。白い着物に白いひげ、夕べのふしぎな夢に出てきた人と同じです。村の人はすぐに神様を拾い上げ、そして、中屋敷の地にお社を建ててこの神様を祭りました。

こうして祭られるようになった白ひげ社です。雨乞いの神様として、日照りが続くと村の人々は白ひげ社に集まり、心から祈りを捧げると必ず雨が降ったとのことでした。(こつたの民話要約)



(書道) 山下 洋子 さん

みんなの作品展!

平成23年度幸田文化振興協会文化祭(書道・表装)からのセレクトです。



(表装) 吉見 紀元 さん

皆さんの作品を募集します。応募方法はがき裏書きもしくは作品を写真に撮りタイトルと作者名(ペンネーム可)をご記入のうえ、企画政策課情報Gまでお送りください(デジカメ写真の場合はメールで。)

田川町の方言

「りん」

謹賀新年。正月といえは、やっぱり雑煮ですね。でも…

「ゴッホッ…。死ぬかともったがー」
「ほれみりん。ぼつぼつ食べんもんだん」

(前略)
「それみなさい。ゆっくり食べないからや」
という意味です。

「じゃんだりん」のトリを務める「りん」、動詞の連用形に付きますが、四段活用(共通語では五段活用)では、「行きりん」とか「待ちりん」とはいわず、「行きん」、「待ちん」といいます。また、例文の「ほれみりん」を「ほれみん」ともいうことから「りん」ではなく、「ん」が本来の形だとわかります。

この「ん」、実は「んさい」の「な」が転じたものなのです。「なさい」は、「な(為)す」の尊敬語「なさる」の命令形「なされ」の転とも、「なさります」の命令形「なさりませ」の転ともいわれます。このことは、この地方の「おいでんを、おいでんさい」とか「おいでなさんし」とかいう地方があることでも証明できます。

(文・こつた)



青春トークリレー
第226号

しみず かなえ
清水 華苗 さん

大草区在住 25歳 理学療法士
身長 158cm A型
好きなタイプ 笑顔がステキな人
好きな芸能人 安室奈美恵

私は、生まれも育ちも幸田町で、ずっとこの町に住んでいます。
この町には大事な友達がいます。私が恋愛や仕事で落ち込んでいる時には励ましてくれるし、悩んでいるときには、親身になって話を聞いてくれます。幼いころから一緒に成長してきた仲間だからこそ共感する部分が多く、心から安らぐことのできる仲間だと感じています。みんなは私にとって家族のような存在で、一生の宝物です。
これから先、それぞれの道を歩み出し、離れてしまったとしても、私たちの関係がずっと続いていくことを願っています。



はろーキッズ
掲載写真を印刷してプレゼント。
希望者は企画政策課まで。

大草保育園は、保護者のご厚意で今年もイチゴの苗をいただきました。職員室前にプランターを置き簡単なハウスを作り、イチゴを育てています。
月日がたち、イチゴが1つ2つ赤く彩り始めると、早速「先生イチゴが赤くなってきたよ！」と報告にきました。そしてすかさず食べたそうな顔をして「食べていい？」と…。赤く実るのを心待ちにしていたの

わんぱくばより
「某月某日
大草保育園」

おいしーよ

ですね。そこまで待つていたのならすべし「ごようー」と返事がしたかったのですが、順番に食するというのが、順番に食するということ。最初は年長さんからね。「もっと待つように声を掛けました。」
始めに年長さんが食べました。子どもたちは「おいしい」「あまい」と言っていてうれしそうに食べていました。身近な場所ですて実ったイチゴは何かがちがいます。格別だったようです。「食育」ってこのような経験の積み重ねでいいのだなと改めて確認できました。
これからどんどん実っていくイチゴを子どもたち全



▲イチゴだいすき♪

員がおいしそうに食べてくれることと信じています。この秋にはほかに大根・ブロッコリー・ラディッシュ・大豆などを畑で育て、収穫するとすぐに調理して食べています。
大人や友だちと一緒に、いろいろな食材を楽しく食べるのができる子になっ

編集者の
ちよと
わんぱく

▼新年あけましておめでとございます。昨年は災害も多く、自然の驚異を改めて思い知った1年でした。でもその中で、人と人との絆の大切さ、コミュニケーションの大切さが再認識された1年でした。日本が復興へと向かう、とても大切な1年が始まります。

明るいニュースが待ち焦がれる中で、僕が心打たれた作品がありました。JR九州新幹線全線開通のCMです。実際の放映は東日本大震災の影響で自粛されましたが、ロケで広がり、ついにはこの映像が総務大臣賞を受賞したとのこと。パソコンをお持ちの人はYoutubeというサイトで「九州新幹線」と検索すれば出てきますので、ぜひご覧ください☆日本には明るい未来が待っている！
そして個人的なことも明るいニュースを一つ。ジャジャーン☆大吉です☆



しかし、これは「おみくじ」ではありません。僕が道の駅へ休日取材で出かけた際、大好きな五平餅を買います。写真は五平餅の棒です。大吉の意味は「当たり」も1本五平餅がもらえます。しかも、1日に1本位しか当たりは出ないとのこと。
年明け早々、光の速さで運を使い切ったところで、今年も昨年以上にあちこちを取材で駆け回る所存であります☆きらっ☆(下)

まちがと

長年にわたる貢献！

防衛大臣感謝状贈呈を町に報告< 11 / 4 >

自衛隊記念日中央行事の一環として、幸田町の杉浦康雄さん（大草区）が平成 23 年度防衛大臣感謝状を防衛大臣から贈呈され、町に報告に訪れました。杉浦さんは自衛隊募集相談員として、長年にわたり防衛基盤の育成や隊員募集へかかわり、それらの貢献が認められたものです。



▲報告に訪れた杉浦さん（右）



▲町に報告に訪れた様子

安全でおいしい給食を！

学校給食文部科学大臣表彰の報告< 11 / 8 >

幸田町学校給食センターが、平成 23 年 11 月 8 日に平成 23 年度学校給食文部科学大臣表彰を受けました。今後も衛生管理の徹底をし、学校、家庭、地域との連携をより深め「安全・安心・おいしい」給食を提供していくため、より一層の努力をしていきます。

自分の国を見直すいい機会になりました！

中国派遣帰国報告< 11 / 10 >

日本青少年訪中代表団として、幸田町国際交流協会の玉川祐輔さん（大草区）が昨年 10 月 12 日から 7 日間中国の武漢・北京・上海の訪問を終え、町に報告に訪れました。玉川さんは、企業の視察・大学訪問と現地大学生との交流や博物館の見学など、ほかの地域からの参加者と一緒に中国青年との交流を図り、「この交流のつながりを大切にして、ネットワークを広げたい」と今後の抱負を語りました。



▲中国での貴重な体験を語ってくれました。

伝統を守り、新たな歴史をつくる！ 幸田高校創立 40 周年記念式典< 11 / 11 >

幸田高等学校が今年創立 40 周年を迎え、記念式典を行いました。式典では同校出身で各地のライブハウスなどで活躍するジャズシンガーの今岡友美さんを招き、吹奏楽部とのジョイント演奏でジャズコンサートを行い会場を盛り上げ、また来年度から採用される新制服（夏用・冬用）が初めて披露されました。



▲吹奏楽部とのジョイント演奏



▲新制服はとっても好評！

身近な情報を広報へ

大事なのは音を楽しむこと！ 平成23年度音楽アウトリーチ事業<11/12>

小学校の児童たちに音楽の楽しさを体感してもらう音楽宅配事業も今年で7年目を迎えました。今年度のアーティストはヴァイオリンの松本蘭さんとピアニストの近藤亜紀さん。町内の小学校5年生を対象として、素晴らしい演奏を何曲も披露してくれました。



▲美しい音色にみんなうっとり（豊坂小）



▲ヴァイオリン弾けたよ♪（豊坂小）

いざという時のために！

外国人まちを知るツアー<11/12>

まちを知るツアーが、幸田町在住の外国籍住民をはじめ14人の参加で行われました。消防署・各避難所・町民会館・道の駅「筆柿の里・幸田」などをバスでまわり見学しました。特に消防署でのAEDの説明・消火器訓練・車輦の見学に関心が高く、参加者からは「とてもいい体験をした」と非常に好評でした。



▲消火器の使い方を熱心に聞く参加者



▲あいち防災フェスタにて大村愛知県知事と

地域に密着した活動が認められました！

愛知県防災貢献団体感謝状贈呈<11/13>

愛・地球博記念公園で開催されたあいち防災協働社会推進大会「あいち防災フェスタ」において愛知県知事から幸田町横落区防災会の皆さんへ感謝状が贈呈されました。区が独自に防災マップを作成し区民に周知したこと、平成22年に東海地震を想定し、地元、町と企業総ぐるみの防災訓練を実施したことなどが評価されたものです。

来場者のハートを花いっぱい！

コンテナガーデン作品コンテスト<11/13>

こうた産業まつりにおいて、幸田土地改良区主催の花いっぱいコンテナガーデン作品コンテストを行いました。最優秀賞は、米津章さん（六栗区）の「どじょう」という作品で、竹筒の中を本物のどじょうが泳ぐユニークな作品でした。来年も開催予定です。皆さんぜひご参加ください。



▲米津さんの作品「どじょう」

まちがとフォトニュース

広報直通ダイヤル(63)5132
FAX(63)5139
E-mail:kikakujo@town.kota.lg.jp

まちがと

火災をなくそう！

消防団防火パレード・消防団出動訓練 < 11 / 13 >

秋の全国火災予防運動の一環として、消防団と小学生による防火パレードが実施されました。消防団と6年生の児童が消防本部で出発式を行った後、各分団管内を児童の明るい声で防火広報しながら巡回しました。その後、出動訓練が荻地内の「とぼね運動場」で実施されました。山林火災を想定し、付近の池や川から吸水し、放水を行いました。また上空からは防災ヘリコプターによる放水も行われました。



▲消防車に乗っていきます！
(防火パレード)



▲とぼね運動場での出動訓練

文化協会会長が愛知県表彰授与！

第63回愛知県表彰式 < 11 / 16 >

愛知県庁において、幸田文化協会の高須悟会長が教育文化功労者として愛知県表彰条例による第63回表彰を受けました。この表彰は、高須会長が長年、文化協会の要職に就き、組織の強化育成に努めるとともに、本町の文化振興に貢献され、それらの功績が認められたものです。



▲町に報告に訪れた高須会長（右）

おめでとうございます！

幸田町社会福祉大会 < 11 / 17 >

町民会館つばきホールで、平成23年度幸田町社会福祉大会が開催されました。社会福祉に貢献された皆さんの顕彰、白寿・米寿・ダイヤモンド婚・金婚を迎えられた皆さんのお祝いをしました。また、南部中学校の生徒の体験発表も行われました。



▲体験発表をする南部中3年の
井上紗永子さん



▲ダイヤモンド婚のお祝い

今年も冬鳥がやってきた！

野鳥観察会 < 11 / 20 >

北の国からやってきて日本で冬を過ごし、春になると北の国に戻ってそこでヒナを育てる鳥を「冬鳥」といいます。町内の池を数カ所まわり、主にカモ類が観察でき、ほかにもキジやトビなど、偶然見られた鳥もありました。今年度「あいち森と緑づくり事業交付金」を受けて、幸田中央公園と不動ヶ滝に町内で見られる野鳥の案内看板を設置しました。



▲カモがいたよー♪

身近な情報を広報へ

今日から役立つ防災知識！

坂崎小学校防災キャラバン< 11 / 22 >

愛知県のKIDS ぼうさいキャラバン隊が坂崎小学校を訪れ、1年～4年生を対象として、防災学習を行いました。当日は防災啓発キャラクターである「防災ナマズン」も訪れ、児童らは防災に関するアニメを視聴し、地震が起きたときの対処法などを学び、防災〇×クイズにも挑戦。アニメで覚えた知識を生かしてみんなで楽しく防災について学びました。



▲〇×クイズ楽しかったね♪

地域のために自分たちができること！

広田川清掃作業< 11 / 22 >

幸田中学校の3年生の生徒34人が広田川の清掃作業を行いました。冷たい風が吹き付ける中、生徒らは川の中に入り、広田橋から幸田駅裏までの間でたくさんのごみを拾い上げました。この活動は、中学校卒業を前に、地域に何か貢献したい！という思いから実行したものです。このほか、地域の道路や公園の清掃、老人福祉施設の訪問などを行いました。



▲たくさんのごみで袋はすぐにいっぱい。



▲寒い中でもとっても元気！

新チームで初めての公式戦！

第13回ソフトボールジュニア大会< 11 / 20・27 >

夏の大会が終わり6年生が抜け、5年生以下でチームを組んで初めての公式戦である幸田町ソフトボール協会主催のソフトボールジュニア大会が、とぼね運動場を会場に行われました。優勝は豊坂南部子ども会、準優勝は桜坂子ども会、3位は市場ジャイアント子ども会、4位は芦谷子ども会Aでした。この4チームは、平成24年夏の大会でシードされます。



▲優勝した豊坂南部子ども会



▲準優勝の桜坂子ども会

楽しくおいしく活動しました！

食生活改善推進食育地区活動< 11 / 30 >

食生活改善推進員が深溝小学校で、1年生の保護者9人を対象に「災害時にも使える！乾物を使った簡単料理」をテーマに調理実習を行いました。参加したお母さんたちも、楽しく健康的なメニューに大喜び。「地域の皆さんとのふれあいを大切にしながら、食を通じた健康づくりを広めていきたい」と食生活改善推進員は熱心に語っていました。



▲いただきまーす♪

フォトニュース

E-mail:kikakujo@town.kota.lg.jp

FAX(03)5132

広報直通ダイヤル(03)5132

(7) 職員手当の状況 (平成23年4月1日現在)

支給年額：平成22年度実績

Table with columns: 区分, 支給の内容, 1人当たり平均支給年額. Rows include 扶養手当, 住居手当, 管理職手当, 時間外勤務手当, 地域手当, 特殊勤務手当, 期末手当, 通勤手当, 退職手当.

(8) 特別職の給料・報酬などの状況 (平成23年4月1日現在)

Table with columns: 区分, 報酬などの月額, 区分, 報酬などの月額, 期末手当. Rows include 町長, 副町長, 議長, 副議長, 議員.

3 職員の勤務時間・そのほかの勤務条件の状況について

(1) 職員の勤務時間 (標準的なもの)

Table with columns: 1週間の勤務時間, 開始時間, 終了時間, 休憩時間. Values: 38時間45分, 午前8時30分, 午後5時15分, 正午～午後1時.

(2) 年次休暇の取得状況 (平成22年4月1日から平成23年3月31日)

Table with columns: 総付与日数(A), 総取得日数(B), 対象職員数(C), 平均取得日数(B/C), 取得率(B/A). Values: 11,966日, 3,015日, 310人, 9.7日, 25.2%.

(3) 育児休業及び部分休業の取得状況 (平成23年4月1日現在)

Table with columns: 育児休業取得者数, 部分休業取得者数, 平成22年度中新たに育児休業を取得した者. Rows for 男性 and 女性.

4 職員の分限および懲戒処分の状況について (平成22年度)

Table with columns: 区分, 人数, 区分, 人数. Rows: 分限処分(休職) 1人, 懲戒処分 0人.

5 職員のサービスの状況について

地方公務員法に定められた町職員としての義務を周知徹底するため、新規採用職員研修や階層別研修などの際に、服務制度に係る研修を実施しています。また、随時通知文などで服務規律の徹底を図っています。

6 職員の研修および勤務成績の評定の状況について

(1) 研修の状況 (平成22年度)

Table with columns: 研修区分, 研修内容, 参加人数. Rows include 市町村振興協会研修センター, 西三4町地区市町村職員研修協議会, etc.

(2) 勤務成績の評定の状況

幸田町職員定数条例第1条に規定する職員を対象に実施しています。職務や責任を遂行した実績、能力や適格性を記録し、人事管理の合理化・公務能率の増進を図ります。



7 職員の福祉および利益の保護の状況について

(1) 共済組合負担金 (平成22年度)

Table with columns: 金額, 1人当たりの負担金額. Values: 3億1,476万円, 983,618円.

(2) 職員互助会 (平成22年度)

Table with columns: 金額, 会員数. Values: 390万円, 420人.

(3) 職員の健康管理に関する事業の実施状況 (平成22年度)

Table with columns: 区分, 受診者数. Rows: 定期健康診断 92人, 人間ドック 222人, 脳ドック 41人.

(4) 公務災害の状況 (平成22年度)

Table with columns: 通勤災害, 公務災害. Values: 0件, 1件.

人事行政の運営等の状況を公表します

町職員の給料や手当、勤務時間などは、地方公務員法に基づき、条例で定められています。幸田町の人事行政における公平性、透明性を高めるため、町民の皆さんに次の状況を公表します。

問合せ 総務課人事行革G（内線 323）

① 職員の任免および職員数に関する状況について

(1) 職員採用の状況（平成22年度）

職種	受験者数			採用者数		
	男性	女性	計	男性	女性	計
一般事務職	55人	28人	83人	5人	1人	6人
保育士	2人	25人	27人	0人	2人	2人
消防職	10人	0人	10人	3人	0人	3人
調理員	1人	10人	11人	0人	5人	5人

(2) 職員の退職の状況（平成22年度）

区分	退職理由				計
	定年	勲奨	自己都合	その他	
人数	4人	7人	3人	1人	15人

(3) 部門別職員数の状況（各年度4月1日現在）

単位：人

区分	部門	職員数			対前年増減数		平成23年の主な増減理由
		平成21年	平成22年	平成23年	平成22年	平成23年	
一般行政部門	議会	3	3	3	0	0	
	総務	46	44	46	-2	2	防災安全業務の充実および課の独立による増員
	税務	17	18	18	1	0	
	民生	87	87	90	0	3	保育所調理員の人員整備による増員
	衛生	18	18	19	0	1	衛生業務の充実による増員
	農水	15	16	15	1	-1	派遣職員解除に伴う減員
	商工	3	3	3	0	0	
	土木	26	26	25	0	-1	課内体制整備に伴う減員
	小計	215	215	219	0	4	
特別行政部門	教育	24	25	22	1	-3	組織機構の再編および退職者の不補充による減員
	消防	46	48	49	2	1	救急業務の増加による増員
	小計	70	73	71	3	-2	
普通会計		285	288	290	3	2	
公営企業等会計部門	水道	10	10	10	0	0	
	下水道	6	6	6	0	0	
	その他	15	15	14	0	-1	業務整理による減員
	小計	31	31	30	0	-1	
合計		316	319	320	3	1	

※公営企業等会計部門の「その他」は、国民健康保険、老人保健、介護保険、後期高齢者医療の部門をいいます。
※職員数は町長、副町長を除いています。

② 職員の給与の状況について

(1) 人件費の状況（平成22年度普通会計決算）

区分	住民基本台帳人口 (平成23年3月末現在)	歳出額(A)	実質収支	人件費(B)	人件費率 (B/A)
平成22年度	37,030人	129億87万円	8億9,742万円	27億8,517万円	21.6%

※人件費には、特別職に支給される給料、報酬などを含みます。

(2) 職員給与費の状況（特別職を除いた一般会計職員）

区分	職員数 (A)	給与			計(B)	1人当たり給与費 (B/A)
		給料	職員手当	期末・勤勉手当		
平成23年度 当初予算	303人	11億7,886万円	2億5,483万円	4億5,641万円	18億9,010万円	624万円

※職員手当には、退職手当を含みません。

(3) 職員の初任給の状況

区分	初任給	
一般行政職	大学卒	178,800円
	高校卒	144,500円

(4) 平均給料月額、平均年齢の状況（平成23年4月1日現在）

区分	平均給料月額	平均年齢
一般行政職	328,376円	42歳1カ月
技能労務職	233,931円	48歳3カ月

(5) 職員の経験年数別、学歴別平均給料月額の状況（平成23年4月1日現在）

区分	学歴	経験年数		
		10年～14年	15年～19年	20年～24年
一般行政職	大学卒	284,315円	321,440円	371,147円
	高校卒	-	297,400円	343,275円

※経験年数とは、卒業後直ちに採用され、引き続き勤務している場合の採用後の年数をいいます。

(6) 一般行政職の級別職員の状況（平成23年4月1日現在）

区分	7級	6級	5級	4級	3級	2級	1級	計
標準的な職務内容	部長	課長・主幹	課長補佐	主任主査	主査	主事・技師	主事・主事補 技師・技師補	
職員数	8人	26人	29人	27人	40人	27人	15人	172人
構成比	4.6%	15.1%	16.9%	15.7%	23.3%	15.7%	8.7%	100.0%

※標準的な職務内容とは、それぞれの級に該当する代表的な職名です。

平成23年分の保険料（税）納付済額の「お知らせ」はがきの送付について

平成23年1月から12月までに納付された、国民健康保険税・介護保険料および後期高齢者医療保険料の納付済額をお知らせするはがきを1月中旬に送付します。このはがきに記載された納付済額は、所得税の確定申告または町民税・県民税の申告をする場合に、社会保険料控除として平成23年分所得から控除することができます。

このはがきには、国民健康保険税・介護保険料および後期高齢者医療保険料の特別徴収分の納付済額もあわせて記載してあります。この特別徴収分は、日本年金機構などから送付される「公的年金等の源泉徴収票」の社会保険料の内訳です。重複して控除しないように注意して申告を行ってください。

詳細につきましては、はがきをご覧ください。

問合せ 国民健康保険税：住民課国保年金G（内線135）・税務課収納G（内線165）
介護保険料：福祉課介護保険G（内線154）後期高齢者医療保険料：住民課医療G（内線137）
確定申告または町民税・県民税の申告：税務課町民税G（内線161）

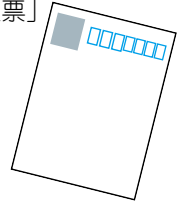

介護保険に関する所得税の控除について

●障害者控除・特別障害者控除

65歳以上の人で介護保険の認定を受けている人のうち、障害者控除対象者認定基準に該当する本人、またはその人を扶養する人は所得控除を受けることができます。

対象者には1月中旬に認定書を送付します。対象と思われる人で認定書が届かない人はお問い合わせください。

認定書の交付に必要なもの

- ①申請書（福祉課にあります）②印鑑 ③窓口に来られる人の本人確認ができるもの（運転免許証など）
- ④委任状（同居の親族以外の方が申請する場合のみ）

認定の基準 要介護認定を受けた際の記録およびその他のほかの資料を元に判定します。

●おむつ代の医療費控除について

おおむね6カ月以上寝たきりの状態にあると認められ、治療上おむつの使用が必要な人については、おむつ代が医療費控除の対象となります。確定申告では、おむつ代の領収書と医師の発行した「おむつ利用証明書」が必要です。

なお、おむつ代について医療費控除を受けるのが2年目以降の場合で、要介護認定を受けており一定の要件を満たしている人については、町が発行する「要介護認定での主治医意見書の内容を確認した書類」により医師の発行した「おむつ利用証明書」に代えることができます。

●介護サービス費用の自己負担額にかかる医療費控除

介護保険を利用した施設サービス費用および在宅サービス費用の自己負担額のうち、医療費控除の対象となるものがあります。施設および居宅サービス利用料の領収書に医療費控除の対象となる金額が記載されていますので、ご確認ください。

問合せ 福祉課介護保険G（内線154）

経済センサス～調査員が調査の依頼と調査票の配布にお伺いします～

経済センサス-活動調査は、我が国の全産業分野における事業所および企業の経済活動の実態を同一時点で網羅的に明らかにすることを目的として、総務省と経済産業省が中心となって実施する統計調査です。

平成24年2月1日の調査期日に向けて、1月中旬より調査員が町内の事業所、企業の皆さまのもとへ、調査の説明および調査票の配布と記入のお願いに伺います。ご理解、ご協力をお願いします。

（国・県の直轄調査の事業所・企業は本社に調査票が郵送されます）

【この調査は報告の義務があります】

この調査は「統計法」に基づいた基幹統計調査として実施します。この法律では、基幹統計調査を受ける人には報告の義務を、また調査を実施する関係者には調査によって知ったことをほかに漏らしてはならない義務を規定しています。なお、調査票にご記入いただいた内容は、統計作成の目的以外（課税の資料など）に使用することはありません。

※経済センサス-活動調査について、詳しくは「経済センサス-活動調査キャンペーンサイト」をご覧ください。<http://www.stat.go.jp/data/e-census/campaign/index.htm>

※調査の必要性、内容・方法および調査票の記入の仕方については経済センサス-活動調査コールセンターまでお問い合わせください。

☎0120-44-1034（フリーダイヤル）受付時間：午前9時～午後9時

問合せ 企画政策課情報G（内線343）



ふるさと町民の杉浦昌弘先生が瑞宝重光章を受章されました！

杉浦昌弘先生（75歳）は、タバコ植物の葉緑体にあるゲノム（全遺伝子情報）解読に成功され、平成21年の国の文化功労者の顕彰に続き、平成23年秋の叙勲にて瑞宝重光章を受章されました。

ゲノムは生物研究に不可欠なものとして世界中で活用されています。先生は現在、名古屋大学特別教授として遺伝子実験施設にて研究をされておられ、今回、町長が研究室へ受章のお祝いに伺いました。

「研究は未知との挑戦であり、結果的に一番になることを信じ継続して成し遂げることにあります。幸田町野場での少年時代の友人たちとの思い出が私を支えてくれています。幸田町の子どもたちが理科を好きになり、次世代を担う研究者になられることを希望しています」と話されました。

問合せ 企画政策課情報G（内線344）



▲杉浦昌弘先生の研究室にて

あなたを狙う悪質商法

～手口を知って自己防衛～ 悪質業者は、「お金」「健康」「孤独」などの不安をあおり親切にして信用させ、財産を狙います。

不安にさせてお金を騙し取る 不当(架空)請求

こんな手口に注意!

- 心当たりのない会社などから、通販代金、有料サイト利用料、他社から譲渡された債権などの名目で封書・ハガキ・電子メールで請求されます。
- 公的機関に似た名称、弁護士などを語る場合もあります。
- 「最終通告」「裁判後、財産差し押え」などと脅しをとれる言葉で不安をあおります。
- 「至急、連絡を!」と電話するよう誘います。

最終通告?
民事訴訟?
差し押さえ?

連絡した方が
いいかしら...



助 言

- 利用していなければ、支払う必要はありません。
- 利用したかもしれない場合でも、根拠のある明細書付きの請求書がなければ、相手にする必要はありません。
- 請求者や差出人に連絡しないでください。連絡すると個人情報相手を知らせることとなり、相手はさらに執拗な請求を繰り返してきます。
- このような請求などがあった場合には、お金を振り込む前に、お近くの消費生活相談窓口や警察署に相談してください。

インターネット ボタンを押ただけで登録? ワンクリック請求

こんな手口に注意!

- ホームページ閲覧中、無料画像などで巧みに有料ホームページに誘導され、年齢確認ボタンなどを押したとたんに、登録、料金請求の画面が出ます。

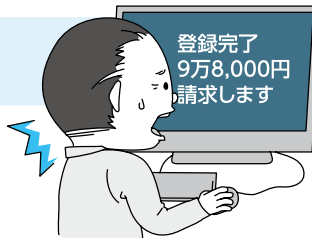

助 言

- 利用規約を必ず読み、契約意思がないなら、そのホームページを閉じましょう。
- 一方的に、登録された場合、契約は成立してないので、事業者の請求に応じる必要はありません。
- お金を振り込む前に、お近くの消費生活相談窓口にご相談ください。

★困った時は一人で悩まず、専門の相談員にお気軽に相談してください。

●幸田町消費生活相談

毎月第1第・第3金曜日 午後1時～4時
問合せ 企画政策課政策G（内線341）

●愛知県西三河県民生活プラザ

毎週月～金曜日 午前9時～午後4時30分
電話相談可 ☎ 27 - 0999

●愛知県中央県民生活プラザ

毎週土・日曜日 午前9時～午後4時
電話相談可 ☎ 052 - 962 - 0999

予防接種を受けましょう

【個別接種】

●BCG予防接種

対象 平成23年11月生まれの人

接種期間 生後満3か月～生後6か月の前日

接種方法 1回接種します

※三ヶ根クリニックでは、平成24年3月までBCGの予防接種ができません。

●三種混合予防接種

(1期初回)

対象 平成23年11月生まれの人

接種期間 生後満3か月～7歳6か月の前日

接種方法 20日～56日の間隔で3回接種します

(1期追加)

対象 三種混合1期初回3回目を平成24年2月に接種した人

接種期間 7歳6か月の前日まで

接種方法 1回接種します

●二種混合第2期予防接種

対象 平成13年2月生まれの人

接種期間 11歳の誕生日～13歳の誕生日前日

接種方法 1回接種します

接種の際は必ず保護者同伴でお出掛けください

●麻しんおよび風しん混合第1期予防接種

対象 平成23年2月生まれの人

接種期間 1歳の誕生日～2歳の誕生日前日

接種方法 1回接種します

●日本脳炎第1期(初回)予防接種

対象 平成21年2月生まれの人

接種期間 3歳の誕生日～7歳6か月の前日

接種方法 2回接種します

通知 1月下旬に郵送します

問合せ 健康課健康増進G(内線183)



2月の保健センター行事

1月の保健センター行事は12月号広報をご覧ください。

☎62-1111(内線184)

☎62-8158(直通)

行事

	日/曜	受付時間	備考
誰でもできる健康体操	24(金)	午前10時～11時30分	初心者向けで効果的な歩き方や健康によい姿勢を学びます。
離乳食前期講習会 (ごっくんクラス)	7(火)	午後1時～1時30分	対象: 生後3～5か月児の保護者 内容: 離乳食の進め方・試食 託児: 申込み1/30(月)～2/3(金) 定員15人 ※先着順

健診

4か月児健診 (23年 9月16日生 ～10月 9日生)	9(木)	午後1時～2時 (集団の話 1時～1時20分)	内容: 身体測定、内科健診、集団の話、個別相談、絵本の読み聞かせ
10か月児健診 (23年 3月27日生 ～4月16日生)	16(木)	午後1時～2時 (集団の話 1時～1時20分)	内容: 身体測定、内科健診、集団の話、個別相談、歯みがき相談
1歳6か月児健診 (22年 7月13日生 ～8月 9日生)	15(水)	午後1時～2時 (集団の話 1時～1時20分)	内容: 身体測定、内科・歯科健診、集団の話、フッ素塗布、個別相談
2歳児歯科健診 (22年 1月生)	1(水)	午後1時～1時30分 (集団の話 1時～1時20分)	内容: 歯科健診、歯みがき指導、集団の話、フッ素塗布、個別相談
3歳児健診 (21年 1月 4日生 ～21年 1月24日生 23日21年 1月25日生 ～21年 2月16日生)	2(木) 23(木)	午後1時～2時	内容: 尿検査、身体測定、内科・歯科健診、フッ素塗布、個別相談

相談

母子健康手帳交付	毎週月曜	午前9時45分～10時	時間: 午前10時～正午 内容: 母子健康手帳交付説明会、健診受診票交付、妊娠中の生活の話、個別相談など 持ち物: 妊娠届出書 そのほか: 都合が悪い人、外国籍の人は、ご連絡ください。
こんにちは赤ちゃん訪問	随時		対象: 生後1か月～4か月未満の赤ちゃんのいる全家庭 内容: 赤ちゃん訪問員(地域の先輩ママ)による、地域の子育て情報の提供・絵本のプレゼント・心配や困っていることなどの聴取。(心配事には、あとで保健師などが連絡し、相談に応じます。) ※事前に電話連絡有(電話番号がわからない場合は、直接伺う場合もあります)転入などで赤ちゃん連絡票を出されていない人は、電話連絡をお願いします。
助産師などによる新生児訪問相談	随時 (電話予約が必要です)		対象: 生後2か月未満の母子 内容: 助産師または保健師の家庭訪問による個別相談 母子に関する悩み・授乳・育児・産後の体・生活・母の気持ちなどの相談・指導
母乳相談	9(木)	午前9時30分～11時	対象: 生後2か月未満の母子(予約制) 内容: 母乳授乳量測定、授乳相談
育児相談	8(水)	午前9時30分～11時	対象: 乳幼児 内容: 保健師・栄養士による健康相談
成人健康相談	23(木)	午前9時30分～11時	健康に関すること全般 (栄養相談も含む)

*各種相談は、電話でも随時受け付けています。必要時には、家庭訪問指導も行います。
*乳幼児健診、歯科健診、予防接種、母乳相談、育児相談、離乳食講習会には、必ず母子健康手帳をお持ちください。



健康あらかると

すくすくこうたっ子講座に 参加しよう

子育てでわからないことや悩むことは多いですね。そんな時、少しでも知識があると、あわてなくてすむことも多いはず。保健センターでは、子育て中の皆さんに知ってもらいたい、明日から役立つ情報をお届けします。

とき 2月14日(火)

午前10時～11時30分

*受付は午前9時45分～

ところ 保健センター

内容 お子さんの心と体の発達と子育てのヒント(睡眠・食事・遊び・トイレトレーニングなど)

対象 2歳未満のお子さんと保護者

定員 30人程度

講師 町保健師

そのほか ・講座終了後には、おしゃべり会(正午まで教室を開放)があります。

・親子での参加となります。

申込み 2月13日(月)までに健康課母子保健G(内線184)へお申し込みください。

マタニティ教室～パパママ編～に参加しよう

妊娠おめでとうございます。妊娠・出産・育児はパパとママの協力が大切です。一緒に楽しくパパ・ママになる準備について学びませんか?

とき 2月19日(日)

午前10時～正午

*受付は午前9時45分～

ところ 保健センター

内容 ・妊娠・出産・育児中のママと赤ちゃんのサポートの話

・赤ちゃんのいる生活って、どんな感じ?

・パパに妊婦体験をしてもらおう!

・赤ちゃんをお風呂に入れる練習をしてみよう!

対象 幸田町在住のパパとママ

定員 20組 *予約制

持ち物 母子健康手帳、筆記用具

*動きやすい服装でお越しください。

申込み 2月13日(月)までに健康課母子保健G(内線184)へお申し込みください。

親子ふれあい教室に参加しよう!

小食・偏食こわくない。楽しい食卓のヒントが学べます。

とき 2月17日(金)

午前10時～午後1時30分

*受付は午前9時40分～

ところ 保健センター

内容 ・親子ふれあい体操やあそび
・親子で楽しく作って食べよう!
・「楽しい食卓のヒント」ミニ講話

対象 町内在住の満2歳から就園前のお子さんとその保護者

定員 親子15組 *先着順

参加費 1組300円

持ち物 水筒、お子さま食事用エプロン、お口をふくタオル、お子さま用スプーン、フォーク、バスタ

オル(汚れてもよいもの)、動きやすい服装でお越しください。

申込み 1月16日(月)から2月3日(金)までに健康課母子保健G(内線184)へお申し込みください。

新生児聴覚検査費助成事業 廃止のお知らせ

当事業は下記期限をもって終了します。つきましては、「すこっぴーハンドブック」(妊婦健診などの受診票の綴)に綴られています「幸田町新生児聴覚検査受診票」は、当期限をもって使用できなくなります。なお、3月31日までに協力医療機関以外で当検査を実施された人は、すみやかに必要書類を添えて償還払いの申請をしてください。

聴覚(耳の聞こえ)は、お子さまの発達に関して大変重要な役割をになっており、早期発見・早期対応が必要です。助成事業廃止後も、新生児聴覚検査を実施していただき、お子さまの耳の聞こえの確認をされることをお勧めします。

使用期限 3月31日(土)

償還申請期限 受診日から6か月以内

問合せ 健康課母子保健G(内線184)

「げんきかい」においでん!

時間 午前10時～11時30分

内容 平成23年度「げんきかい」をふりかえろう!卒業式、ハート体操、転ばん体操、体力測定

対象 町内在住のおおむね60歳以上の人

参加費 無料

持ち物 老眼鏡(必要な人のみ) お茶 タオル

そのほか 動きやすい服装でお越しください。

申込み 当日受け付けします。お住まいの学区の会場へお越しください。

問合せ 健康課健康増進G(内線183)

学区の皆さまの健康づくりを応援するげんきかい。ふるってご参加ください。

とき	ところ	対象学区
2月 2日(木)	大草老人憩の家	幸田
2月 6日(月)	芦谷公民館	荻谷
2月 9日(木)	岩堀公民館	中央
2月13日(月)	市場公民館	深溝
2月16日(木)	高齢者ふれあいプラザ	豊坂
2月20日(月)	坂崎公民館	坂崎

幸田町役場 ☎62-1111(代)
FAX63-5139

施行日前に亡くなられた人のご遺族などは対象となっております)

請求受付期間は、平成24年3月31日までです。まだ請求されていない人は、お急ぎください。請求期間内に特別給付金の支給の請求をしなかった場合には、支給されません。

請求書をお持ちでない人は、当基金から請求書類をお送りしますので、至急、当基金にお電話ください。

*既に特別給付金を支給された人は、再度の請求はできません。

問合せ 独立行政法人平和祈念事業特別基金 事業部特別給付金認定担当 (☎0570-059-204)

がまごおり若者サポートステーション出張相談を受付

がまごおり若者サポートステーションは「働きたいけど働けない」、「どうすればよいかわからない」などを考えている若者やその保護者に対し、社会的自立を目指し就労支援を行っています。各種相談のほか、さまざまなプログラムを通して同じ境遇の若者に接し、集う場となるサ

ポートステーションを利用してみませんか。下記のとおり出張相談を受けますので、お悩みの人はぜひ一度お越しください。

とき 1月8日(日)

午後1時～5時

ところ 中央公民館 第5会議室

対象 39歳以下の無業者、またはその保護者

そのほか 1組1時間程度

*予約優先

問合せ がまごおり若者サポートステーション (☎0533-67-3201)



寄 付

寄付ありがとうございます (敬称略)

幸田町社会福祉協議会へ

匿名/金4,000円

幸田環境サークル/金4,100円

幸田町少林寺拳法連盟/金50,000円

孝子(上六栗)/金1,000円

㈱石原組従業員一同/金2,800円

ケーブルTV 1月の番組案内

スマイルチャンネル (デジタル12ch、デジタル6ch)

- ①『テレビ回覧板WEEKLY』(15分) 幸田町、蒲郡市の地域ニュース。毎週土曜日更新(毎日9:00、12:00、15:00、17:00、19:00、22:00放送)
- ②『マイ Home Town』(30分) 「私の町」をテーマにエリア内の情報番組。1月14日(土)～27日(金) 期間中9:30、11:30他放送
- ③『検索・ステキ企業』(15分) エリア内の頑張る企業を紹介します。1月28日(土)～2月10日(月) 期間中9:30、11:30他放送
- ④『店ばな工房』(15分) エリア内の人気店やおススメ商品を紹介。今月のテーマは『あったか料理』。1月7日(土)～1月20日(金)
- ⑤『この人に密着』(15分) エリア内で活躍する「人」に密着します! 1月14日(土)～1月27日(金)
- ⑥『わしらの幸田23』(15分) 今月は「海谷区」を紹介! 1月21日(土)～2月3日(金)
- ⑦『ピューピル～こどものかたち～』(15分) 元気な子供たちをたくさん紹介します! 1月28日(土)～2月10日(月)
- ④～⑦は期間中1週目 9:15、12:30、19:15、22:30放送
2週目 12:45、17:30、22:15放送

1月1日(日)～4日(水)は年始特別編成!

問合せ 三河湾ネットワーク㈱ ☎0120-794934

※過去に「わしらの幸田」で放送した坂崎・鷺田・横落・桜坂・里・永野・新田・荻・野場・市場・長嶺・桐山・大草・岩堀・六栗・芦谷区がご覧になりたい人は、町の図書館で閲覧できますので、ご利用ください。

人口動態 [H23.12.1現在]

総人口 38,177人 (前月比+41人)
内 男 19,185人 女 18,992人
世帯数 13,315戸 (前月比+14戸)

11月中の異動

出生 38人 (男 18人 女 20人)
死亡 16人 (男 9人 女 7人)
転入 146人 (男 74人 女 72人)
転出 127人 (男 58人 女 69人)

戸籍異動 (11月届出分 (順不同・敬称略))

おめでとうございます

出生児	保護者	区
齋藤 蘭愛 (らな)	康貴	里
竹本 英夫 (ひでお)	充	里
池野 楓菜 (ふうな)	育成	大草
杉浦 蒼以 (あおい)	健治	鷺田
内田 樹希 (いつき)	健太	荻
吉岡 可釉 (ありゆ)	記予子	六栗
後藤 紗英 (さえ)	雅明	鷺田
高島 紅愛 (くれあ)	謙治	里
齋藤 由梨 (ゆり)	知則	鷺田
鴨下 京佳 (きょうか)	睦敏	鷺田
鴨下 円香 (まどか)	貴典	桐山
空原 稟太郎 (りんたろう)	和祐	里
都築 優輔 (ゆうすけ)	淳	鷺田
鈴木 福人 (ふくと)	祐一郎	横落
安藤 結衣 (ゆい)	幸恵	岩堀
山本 成琉 (なる)	伸行	鷺田
元尾 紅太 (こうた)	竜太	里
堺 巧樹 (こうき)	悠	鷺田
本多 由依 (ゆい)	哲夫	鷺田
本多 悠真 (ゆうま)	哲夫	鷺田
岩住 蒼南 (さな)	哉之	鷺田
金森 来侍 (らいじ)	尚人	坂崎
平松 蒼涼 (そうすけ)	千宜	大草
大坪 梨桜 (りお)	浩晃	高力
都築 清愛 (せあな)	宝晃	芦谷
山本 海寧 (あまね)	竜司	大草
神取 那奈 (なな)	幹人	市場
山下 和仁 (かずひと)	直隆	里
栗本 柊弥 (しゅうや)	高志	大草

おくりやみ申し上げます

死亡者	年齢	世帯主	区
谷口 さと	78	梶川 浩幸	六栗
植松 三乃利	64	植松 康二	久保田
木村 孝生	70	木村 稲子	桐山
仲井 重美	87	仲井 智恵子	大草
安藤 美枝子	60	安藤 文也	大草
都築 正一	84	都築 あつ子	永野
鳥居 道夫	91	鳥居 道彦	須美
児玉 文夫	57	児玉 文夫	荻
鳥居 金太郎	96	鳥居 祐二	大草
山本 まつ	99	山本 一孝	長嶺
田中 澄子	84	田中 孝	横落
中村 いく	98	中村 元朗	長嶺
高田 ハツエ	87	高田 幸雄	芦谷
清水 優	77	清水 澄子	岩堀

※プライバシー保護のため、希望者のみ掲載しています。掲載希望の人は、届け出時に住民課にお申し出ください。

お知らせ

65歳到達者の介護保険被保険者証交付説明会

満65歳になられると介護保険の第1号被保険者となりますので被保険者証を交付し、介護保険制度の説明を行います。

とき 1月26日(木)

午前10時～11時

ところ 保健センター2階 視聴覚室

対象 昭和22年2月2日から昭和22年3月1日生まれの人

持ち物 筆記用具、介護保険料の口座振替を希望される場合は預金通帳と届出印をご持参ください。

問合せ 福祉課介護保険G(内線154)

明るい選挙啓発ポスター入選作品展を開催します!

町内の小中学生の作品28点を展示します。

とき 1月25日(水)～2月5日(日)

午前9時～午後5時 *休館日は除く

ところ 町立図書館 ギャラリー

*子ども会書き初め作品展も同時に開催されます。

問合せ 幸田町選挙管理委員会(総務課内、内線323)

愛知県の特定(産業別)最低賃金が改正されました!

平成23年12月16日から愛知県内の特定の産業に適用される7業種の最低賃金が改正されました。詳しくは、下記へお問い合わせください。

問合せ 岡崎労働基準監督署(☎52-3161)

「ねんきん定期便」の相談

とき 1月18日(水)、2月1日(水)

午前10時～正午、午後1時～4時

ところ 1月18日は役場1階101会議室、2月1日は役場1階相談室

持ち物 「ねんきん定期便」、年金手帳など

問合せ 住民課国保年金G(内線136)

戦後強制抑留者の皆さまへ

「特別給付金」請求の受付が平成24年3月31日で終了します。

シベリア戦後強制抑留者に対する特別給付金を支給しています。対象は、旧ソ連邦またはモンゴル国の地域における戦後強制抑留者で、平成22年6月16日に日本国籍を有する人です。(特別措置法施行日(平成22年6月16日)以降に亡くなられた人の相続人は請求できませんが、

毎月の相談

●行政相談

とき 毎月第3水曜日 午前9時～正午

ところ 福祉サービスセンター

問合せ 総務課法規庶務G(内線325)

●人権相談

とき 毎月第1水曜日 午前9時～正午

ところ 福祉サービスセンター

問合せ 住民課戸籍G(内線131)

●消費生活相談

▼幸田町(電話相談可)

とき 毎月第1・第3金曜日

午後1時～4時

ところ 役場会議室

そのほか 専門の女性相談員が対応します

問合せ 企画政策課政策G(内線341)

▼西三河県民生活プラザ

とき 毎週月～金曜日

午前9時～午後4時30分

ところ・問合せ 西三河県民生活プラザ

☎27-0999

●多重債務相談

とき 毎週月～金曜日

午前9時～午後5時15分

ところ・問合せ 西三河県民生活プラザ

☎27-0800

●司法書士法律困りごと相談(予約制)

とき 毎週水曜日 午後1時～4時

ところ 福祉サービスセンター

1週間前までの事前予約が必要

問合せ 社会福祉協議会 ☎62-7171

●無料法律相談(予約制)

とき 毎月第2木曜日 午後1時～3時

ところ 役場3階301会議室

問合せ 住民課戸籍G(内線131)

●心配ごとお気軽相談(電話相談可)

とき 毎週水曜日 午前9時～正午

ところ 福祉サービスセンター

問合せ 福祉課福祉G(内線151)

●母子家庭相談(電話相談可)

とき 毎月第4木曜日

午前10時～午後4時

ところ 福祉サービスセンター

問合せ 福祉課福祉G(内線151)

●子育て相談(訪問相談可)

とき

月～金曜日 午前8時30分～午後5時

土曜日 午前8時30分～正午

ところ・問合せ 上六菓子育て支援センター

☎62-8333

●こどもの相談

とき 毎月第2水曜日

午前10時～午後4時

ところ 福祉サービスセンター

問合せ 福祉課福祉G(内線151)

●教育相談

とき 毎週火～金曜日

午前10時～午後6時

ところ 中央公民館教育相談室

問合せ TEL・FAX63-1188

Eメール soudan@sk2.aitai.ne.jp

●建築無料相談(耐震無料診断など)

とき 毎月第2・4水曜日

午後1時～4時

ところ 役場1階101会議室

問合せ 都市計画課計画整備G(内線231)

●身体障害者・知的障害者更生相談

とき 身体障害者 毎月第1・3木曜日

知的障害者 毎月第2・4木曜日

ともに午前10時～正午

ところ・問合せ つどいの家相談室

☎63-2941

●身体・知的・精神障害者相談

とき 毎週火曜日 午前9時～午後4時

ところ 午前 幸田町役場1階

午後 つどいの家1階相談室

相談員 社会福祉法人 愛恵協会職員

そのほか ご家庭への訪問相談もいたします。(要予約)

問合せ 福祉課福祉G(内線151)

愛恵協会 生活支援センター山中

☎48-1955

●精神保健福祉(心の病、心の健康)

相談(予約制)

とき 毎月第3木曜日 午後2時～4時

ところ・問合せ 西尾保健所健康支援課

☎0563-56-5241

●子どもの権利擁護委員会

とき 毎週月曜日～金曜日

午前8時30分～午後5時15分

問合せ 児童課児童G ☎63-5116

Eメール jido@town.kota.lg.jp

幸田町事業仕分け結果に対する対応方針を策定しました！

昨年7月23日(土)24日(日)に開催した幸田町事業仕分けについて、仕分け結果と幸田町事業仕分け委員会提言に対する町としての対応方針を策定しました。

事業仕分けでは19事業に対し21判定【不要(廃止)1、町が実施(要改善)17、町が実施(継続)2、町が実施(拡充)1】がされるとともに、町民の皆さんの代表である事業仕分け委員会が判定結果を元に提言書を作成し、9月14日に町長に提出しました。

町としては、事業仕分け判定結果および委員会提言書を受け、各事業に対する対応方針・取り組みを検討してきました。検討にあたっては、判定結果や提言内容に可能な限り沿う方向で検討し対応方針を策定しました。

策定した対応方針は町ホームページまたは総務課窓口にてご覧いただけます。

問合せ 総務課秘書研修G
(内線323)

子ども手当の申請はお済みですか？

平成23年9月まで延長されていた子ども手当は、「子ども手当特別措置法」の成立により平成23年10月から新たな制度として施行されました。

10月分からの子ども手当の支給を受けるためには、手続きが必要です。申請が必要な人には11月初旬にお知らせを送りました。提出期限までに申請をしていただきますと10月分からの手当を受けることができます。お早めに提出していただきますようお願いいたします。

提出期限 3月30日(金)

問合せ 児童課児童G (内線143)

幸田町公共下水道事業計画変更案の縦覧について

幸田町公共下水道事業計画変更案(矢作川処理区および南部処理分区)を縦覧します。

縦覧期間 1月30日(月)～2月13日(月)

縦覧時間 午前8時30分～午後5時
* 役場執務時間中に限る

縦覧場所 役場2階下水道課

そのほか 住民および利害関係者は、縦覧期間中に意見書を提出することができます。

問合せ 下水道課工務G
(内線243)

土地区画整理事業計画の縦覧について

幸田岩堀土地区画整理組合の事業計画を下記のとおり縦覧します。なお、この事業計画について意見のある利害関係者は2月1日(水)までに、愛知県知事に意見書を提出することができます。

縦覧期間 1月5日(木)～18日(水)

縦覧時間 午前8時30分～午後5時
* 役場執務時間中に限る

縦覧場所 役場2階都市計画課
問合せ 都市計画課区画整理G
(内線236)



緊急雇用創出事業臨時職員を募集します！

応募資格 ・企業の倒産や雇用調整による解雇、継続雇用契約の中止で離職され、現に失業中の人
・外国人は外国人登録があり、日本語で日常会話ができる人
・今まで緊急雇用創出事業において雇用されたことがない人

職種 粗大ごみ等清掃員、夜間防犯パトロール員

採用人数 若干名

雇用予定期間 2月1日(水)～3月31日(土)

そのほか 詳細については1月4日(水)以降のハローワークまたは幸田町ホームページをご覧ください。
役場2階10番窓口でもチラシを配布します。

申込期間 1月12日(木)～19日(木)

問合せ 産業振興課商工観光G (内線264)

相見駅公共駐車場が開業します！

平成24年3月の相見駅開駅に伴い、4月から駅西付近に自動ゲートを設置した公共駐車場が開業します。利用には、日利用と定期利用があり、今回定期利用の申請を下記のとおり受け付けます。なお、詳しい利用方法は広報こうた3月号でお知らせします。

定期駐車台数 250台(うち、身障者用駐車場6台)

使用料 1月定期 4,000円、3月定期 12,000円
6月定期 24,000円

* 定期券はICカードを使うため、カード保証金として別途1,000円が必要です。

対象 駅を利用し通勤・通学される人

申込み 2月1日(水)から産業振興課商工観光G(役場2階10番窓口)にて受け付けします。

持ち物 車検証の写し

問合せ 産業振興課商工観光G (内線264)

募集

要介護認定調査員（非常勤職員）を募集します

募集人員 1人

対象 以下のいずれかに該当する者。なお、普通自動車一種免許取得は必ず必要です。①介護支援専門員資格合格者、②社会福祉士、③介護福祉士、④看護師、⑤ヘルパー2級で実務経験2年以上の人

勤務内容 介護保険被保険者の自宅および町内外の入所施設などを訪問し、要介護認定調査を実施。町の指示する研修に参加。

勤務期間 3月1日～ 月～金曜日 午前9時～午後5時のうち3時間

*週15時間以内

給与 1,200円/時間

社会保障など 短時間のため適用外
選考日 後日、福祉課介護保険Gから連絡します。

選考方法 面接・論文

必要書類 ①履歴書（市販のものでも可）②写真（3か月以内に撮影したものを履歴書に貼付）③健康診断書（住民健診結果でも

可）④応募資格を証明する資格証の写し

申込み 2月3日(金)までに福祉課介護保険G(内線156)へ必要書類を提出してください。

電話交換手（非常勤職員）を募集します！

役場の代表番号にかかってきた電話を各担当へつなぐ電話交換手を若干名募集しています。

勤務時間 午前8時30分～午後5時15分および午前8時30分～午後3時30分

給与 幸田町嘱託員・非常勤職員の報酬・賃金基準による

申込方法 1月20日(金)までに履歴書を総務課法規庶務Gへ持参か郵送にて送付してください。

問合せ 総務課法規庶務G
(内線326)

お知らせ

コミュニケーションに関する講演会を開催します

この講演では、「伝えたいことが伝わる、心のつながりを感じるコミュニケーション」をテーマに、身近な人との快い関係を築くコツ

を学びます。家庭・職場・地域など自分に身近なところでのコミュニケーションを、一度じっくり見つめてみませんか？

とき 2月4日(土)
午後1時30分～3時30分
ところ つどいの家 2階
社会適応訓練室

テーマ 「心をつなげるコミュニケーション」

定員 70人 *定員になり次第、締め切りとします。

講師 愛知教育大学 臨床福祉心理学 准教授 佐野 真紀 氏

申込み 社会福祉協議会(☎62-7171) *詳しくは広報「ともに生きる1月号」をご覧ください。

郷土資料館季節展示「おひなさま」

幸田町郷土資料館では土雛を中心とした雛人形を展示します。昔懐かしい素朴な土雛を観覧しながら、春の訪れを感じてください。

とき 1月28日(土)～3月11日(日)
【開館時間】午前10時～午後5時
*正午～午後1時は閉館

ところ 幸田町郷土資料館展示室

休館日 毎週月・木曜日

入場料 無料

問合せ 生涯学習課生涯学習G
(内線197)、幸田町郷土資料館
(☎62-6682)

小学生書き初め作品展を行います

昨年度に引き続き、本年度も町内小中学生の書き初め作品展を下記の通り開催します。ぜひ、たくさんの方にご覧いただければうれしく思います。その後、各小中学校でも作品巡回展が行われます。学校での展示期間は、各学校にお問い合わせください。

展示期間 1月20日(金)～22日(日)

展示場所 町立図書館ギャラリー

展示作品 各小中学校の学級代表
2人の書き初め作品238点

問合せ 学校教育課庶務G
(内線421)

よってきん! 道の駅 筆柿の里・幸田

あけましておめでとうございます!

旧年中は格別のご厚情を賜り、誠にありがとうございました。おかげさまで昨年10月には来駅100万人を達成することができました。今年も豊富な農産物の品ぞろえや、イベントも計画してご来駅者の皆さまをお待ちしております。本年もどうぞよろしくお願いいたします。

【1月3日 初売り開催!】

道の駅は1月3日に初売りをを行います。甘酒の無料配布を行いますので皆さまのご来駅をお待ちしております。(甘酒は無くなり次第終了します。)

とき 平成24年1月3日(火) 午前10時～

*当日の営業時間は4時まで

ところ 道の駅 筆柿の里・幸田
須美字東山17-5 (国道23号岡崎バイパス
下り線、幸田桐山IC-幸田須美IC間)

問合せ 道の駅 筆柿の里・幸田
☎63-5171 (担当:本多)



長嶋勝司・上前茂人
一般女子ダブルスの部
久田紀子・田中美佳
混合ダブルスの部
大浦章広・小久保由里子
初心者女子ダブルスの部
野口京子・志賀昌子

●バレーボール
一般男子の部 九頭竜会
一般女子の部 翼
問合せ 生涯学習課スポーツG
(内線192)

教室・講座

愛知大学短期大学部公開講座

東北地方が東日本大震災に襲われ、甚大な被害を受けました。また、地震に伴う原子力事故の放射能問題は、社会に大きな影響を及ぼしています。さまざまな安全に対する問題が発生している現状を踏まえ、将来に向けての身の回りの安全について何ができるのか考えてみませんか？

とき ①2月4日(土)②2月18日(土)
③2月25日(土)④3月3日(土)
午後1時30分～3時30分

ところ 中央公民館 ホール

定員 100人 *先着順

テーマ 「安全について」(全4回)

- ①安全安心な情報利用のために
- ②人間的復興の歴史に学ぶ「安全」の意味とまちづくり
- ③工業団地の災害対応(三河港の事例から)
- ④東海地震はなぜ起こるのか？予知は可能か

講師 ①龍 昌治(愛知大学短期大学部教授)

②鈴木 誠(愛知大学地域政策学部教授)

③戸田敏行(愛知大学地域政策学部教授)

④沓掛俊夫(愛知大学地域政策学部教授)

受講料 500円

申込み 1月5日(木)から26日(木)までに生涯学習課生涯学習G(内線196)へお申し込みください。

甲種新規・乙種防火管理講習を開催します

とき 甲種新規2月2日(木)、3日(金) 午前9時30分～午後4時

乙種2月2日(木)

午前9時30分～午後4時

ところ 消防本部2階 講堂

定員 40人 *先着順

受講料 3,400円(講習テキスト代)

申込み 1月4日(水)から20日(金)までに予防防災課予防G(☎63-0119)へお申し込みください。



募集

自衛隊幹部候補生募集のお知らせ

受付期間 2月1日(水)～4月27日(金)

1次試験 5月12日(土)

資格 平成25年4月1日現在の年齢「一般・技術・飛行」20歳以上26歳未満(22歳未満は大卒、28歳未満は院卒)、「歯科」専門の大卒、20歳以上30歳未満、「薬剤科」専門の大卒、20歳以上28歳未満

就職説明会について

岡崎出張所では、5月に実施予定の「幹部候補生」採用試験に関する就職説明会を計画しています。

とき 1月23日(月) 午後4時～6時
1月24日(火) 午後4時～6時

ところ 自衛隊 岡崎出張所

問合せ 自衛隊 岡崎出張所
(☎21-7303)

老人福祉センターの職員(非常勤)を募集します!

募集人員 1人

応募資格 ホームヘルパー2級または同等以上の資格を要し、心身ともに健康で、老人福祉センター管理運営業務および生きがいサービス業務に熱意を持って取り組むことのできる、4月1日現在65歳未満の人。*65歳定年制

勤務内容 老人福祉センター管理運営業務(老人クラブの団体利用に対する手助けなど)および生きがいサービス業務(通所介護の手助けなど)

雇用開始 4月1日～

勤務条件 月～金曜日 午前8時30分～午後4時30分

*土・日曜日、祝日年末年始は休みです。

給与 幸田町嘱託員・非常勤職員の報酬・賃金基準による

提出書類 ①履歴書、②健康診断書、③資格者証などの写し

受付期間 1月16日(月)から1月31日(火)までに、福祉課福祉G(内線151)へお申し込みください。*土・日・祝日を除く

受付時間 午前8時30分～午後5時

そのほか 採用にあたっては、面接試験を実施します。日時、会場については後日連絡します。

問合せ 福祉課福祉G(内線151)

情報 あらかると

今月の税金と料金納付

- 町県民税……………第4期分
- 国民健康保険税……………第7期分
- 後期高齢者医療保険料…第7期分
- 保育料……………1月分
- 上下水道使用料……………11・12月分
- 町営住宅家賃……………1月分
- 児童クラブ育成料……………12月分
- 放課後子ども教室事業手数料…12月分
- *納入期限……………1月31日(火)

便利な口座振替の利用を!

(申請は税務課または町内金融機関で)

11月の事故・犯罪状況

事故

	人数	累計【1~11月】
死亡	0	0
重傷	0	9
軽傷	15	223
合計	15	232

犯罪

	件数	累計【1~11月】
侵入盗	4	73
車両盗	9	88
その他	16	166
合計	29	327

11月の火災・救急件数

火災

	件数	累計【1~11月】
建物	0	2
林野	0	1
その他	0	9
合計	0	12

救急

	件数	累計【1~11月】
急病	63	800
交通	15	152
その他	36	302
合計	114	1254

キッズ

わくわくあそびランドにおいて

とき	ところ
2月 7日(火)	わしだ保育園
2月 8日(水)	幸田保育園
2月14日(火)	菱池保育園
2月15日(水)	豊坂保育園

- 時間** 午前10時～11時
内容 作ってあそぼう
対象 町内在住で入園前の乳幼児とその保護者
参加費 無料
申込み 当日会場で受け付けします
問合せ 上六栗子育て支援センター
 (くりくりひろば ☎62-8333)

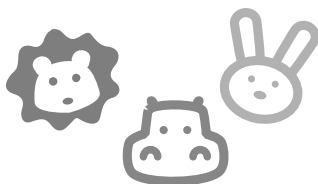

ベビーマッサージを始めてみませんか?

赤ちゃんとの良好な愛着関係をつくるひとつのきっかけとして取り組んでみませんか?

- とき** 2月6日(月)、13日(月)、20日(月)、27日(月) 全4回
 午後1時30分～2時30分
ところ 上六栗子育て支援センター(くりくりひろば)
対象 町内在住の生後3カ月～6カ月のお子さんとその保護者
定員 10組 *先着順
参加費 無料 *ベビーオイル代 1本3,000円

持ち物 バスタオル2枚・オムツなど
その他 託児はありません。上のおさんはどこかに預けていただくか、ファミリー・サポートをご利用ください。

申込み 1月16日(月)～上六栗子育て支援センター(くりくりひろば ☎62-8333)へお電話でお申し込みください。

親子で人形劇を見よう!

くりくりひろばに人形劇団「むすび座」がくるよ! 小さなお子さんでも分かりやすい内容のお話です。親子で楽しいひと時を過ごしませんか?

- とき** 2月2日(木)
 午前10時30分～11時
ところ 上六栗子育て支援センター(くりくりひろば)
内容 人形劇「ミーくんのたのしいおつかい」
対象 町内在住で入園前の乳幼児とその保護者
 *内容的には1歳半以上のお子さんが対象です。

- 定員** 30組 *先着順
参加費 無料
申込み 1月12日(木)から18日(水)までに上六栗子育て支援センター(くりくりひろば ☎62-8333)へお申し込みください。

スポーツ

町民スポーツ大会結果

第45回町民スポーツ大会の結果は次のとおりです。(敬称略・優勝のみ)

- ソフトテニス
 - 一般男子の部 市川修三・三浦和昌
 - 一般女子の部 原田沙樹・永田梨芽
 - 中学生1年の部 小田妃咲・安村真緒
 - 小学生の部 安田圭吾・竹本侑平
- 弓道
 - 中学生男子の部 竹内優馬
 - 中学生女子の部 山口恵里奈
 - 一般男子の部 越山和紘
 - 一般女子の部 千賀しのぶ
- 卓球
 - 小学生の部 田中愛菜
 - 一般男子の部 三浦竜樹
- バドミントン
 - 一般男子ダブルスの部

当直医

▶ 診療時間 午前9時～正午
午後2時～6時

※1月8日(日)の当直医の訂正

広報こうた12月号でお知らせした1月8日(日)の当直医が
産婦人科三ヶ根クリニック⇒救急医療情報センター(☎21-1133)となり
ますのでご注意ください。

内科・小児科	おおやしきクリニック	下青野	☎57-5353
外科	宇野病院	中岡崎	☎24-2211
産婦人科	救急医療情報センターへ問い合わせ		☎21-1133
皮膚科	宇野病院	中岡崎	☎24-2211
耳鼻咽喉科	渋谷耳鼻咽喉科	鴨田本	☎23-0169
眼科	緑丘アイクリニック	緑丘	☎71-7711

1月22日
(日)

1月29日
(日)

内科・小児科	いしかわ内科クリニック	宮地	☎54-8887
外科	寺岡クリニック	井内	☎58-2500
産婦人科	救急医療情報センターへ問い合わせ		☎21-1133
皮膚科	渡辺皮フ科	稲熊	☎23-8005
耳鼻咽喉科	三崎町うえじ耳鼻咽喉科	三崎	☎54-2833
眼科	岡崎南上地眼科クリニック	上地2	☎73-3005

2月5日
(日)

内科・小児科	こん野ファミリークリニック	幸田	☎56-1505
外科	菅整形外科・内科クリニック	石神	☎24-2828
産婦人科	救急医療情報センターへ問い合わせ		☎21-1133
皮膚科	荻須医院	籠田	☎21-0781
耳鼻咽喉科	むつみ耳鼻咽喉科	井内	☎72-2320
眼科	岡田眼科医院	八幡	☎21-0134

2月11日
(土)

内科・小児科	緑の森こどもクリニック	上地	☎57-2710
外科	細井医院	福岡	☎51-1325
産婦人科	救急医療情報センターへ問い合わせ		☎21-1133
皮膚科	亀井医院	伝馬1	☎22-5110
耳鼻咽喉科	西山みみ・はな・のどクリニック	幸田	☎62-8781
眼科	こうた眼科クリニック	幸田	☎63-3888

2月12日
(日)

内科・小児科	谷口クリニック	中島	☎57-7801
外科	むらかみ整形外科	幸田	☎63-2366
産婦人科	救急医療情報センターへ問い合わせ		☎21-1133
皮膚科	中西泌尿器科・皮フ科医院	六名本	☎58-6711
耳鼻咽喉科	天野耳鼻咽喉科	羽根	☎51-8741
眼科	すずき眼科クリニック	上里	☎65-3001

※保険証をお持ちください。
※都合により当直医を変更することもありますので、下記の救急医療情報センター
でご確認ください。

救急医療情報センター

どうしても医療機関が見つからないときは、愛知県救急医療情報センター
にお電話ください。オペレーターが24時間体制でお知らせします。

当直医をお探しの地域	救急医療情報センター
幸田町、岡崎市	☎0564-21-1133
蒲州市ほか東三河地域	☎0532-63-1133
西尾市	☎0563-54-1133

●夜間おくり相談については…岡崎薬剤師会 ☎090-1833-4554 受付時間/午後8時～翌日午前6時



夜間緊急診療

●岡崎市医師会公衆衛生センター 夜間急病診療所

診療科目 内科・小児科・外科
診療日 毎日 *夜間のみ
受付時間 午後7時30分～10時30分
診療時間 午後8時～11時
問合せ ☎52-1906

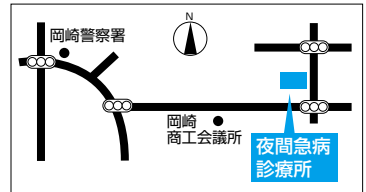

休日緊急診療

●蒲州市保健センター

診療科目 内科・小児科
診療日 日曜日・祝日および12月30日
～1月3日
受付時間 午前9時～正午、午後1時～
5時
問合せ ☎0533-67-2555

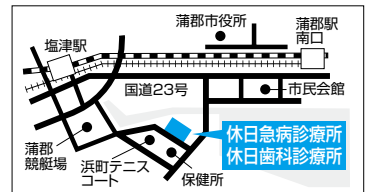

歯科の休日・ 夜間緊急診療

●岡崎歯科総合センター

診療日 日曜日・祝日:午前9時～11時
30分、午後1時～3時30分
平日夜間(月～土):午後7時30分～
10時30分
問合せ ☎21-8000

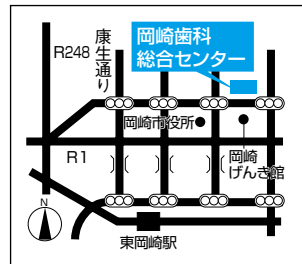

●蒲州市保健センター (休日緊急診療と同じ)

診療日 日曜日・祝日および12月30日
～1月3日
受付時間 午前9時～午後0時30分
問合せ ☎0533-69-8020

まちの便利帖

VIAのeカレンダー

2012/1/16-2012/2/15

1月 January

16 月	げんきかい萩谷 (芦谷公民館 9:30)
17 火	マタニティーランチの会 (保健センター 10:00) わくわくあそびランド (菱池保育園 10:00) 10か月児健診 (保健センター 13:00)
18 水	わくわくあそびランド (豊坂保育園 10:00) 1歳6か月児健診 (保健センター 13:00)
19 木	げんきかい中央 (岩堀公民館 9:30) ファミサポ使って気分リフレッシュ⑥ (くりくりひろば 10:00) 4か月児健診 (保健センター 13:00)
20 金	
21 土	パパ講座 (くりくりひろば 10:00)
22 日	第34回幸田町新春駅伝・ファミリージョギング大会 (幸田中央公園 9:30)
23 月	げんきかい深溝 (市場公民館 9:30)
24 火	
25 水	
26 木	げんきかい豊坂 (高齢者ふれあいプラザ 9:30) 65歳到達者介護保険被保険者証交付説明会 (保健センター 10:00) 10か月児健診 (保健センター 13:00)
27 金	
28 土	
29 日	
30 月	げんきかい坂崎 (坂崎公民館 9:30)
31 火	

2月 February

1 水	2歳児歯科健診 (保健センター 13:00)
2 木	げんきかい幸田 (大草老人憩の家 10:00) 親子で人形劇を見よう (くりくりひろば 10:30) 3歳児健診 (保健センター 13:00)
3 金	
4 土	
5 日	
6 月	げんきかい萩谷 (芦谷公民館 10:00)
7 火	わくわくあそびランド (わしだ保育園 10:00) 離乳食前期講習会 (保健センター 13:00)
8 水	わくわくあそびランド (幸田保育園 10:00)
9 木	げんきかい中央 (岩堀公民館 10:00) 4か月児健診 (保健センター 13:00)
10 金	
11 土	安全・安心なまちづくり推進大会 (町民会館つばきホール 13:30)
12 日	
13 月	げんきかい深溝 (市場公民館 10:00)
14 火	わくわくあそびランド (菱池保育園 10:00) すくすくこうたっ子講座 (保健センター 10:00)
15 水	わくわくあそびランド (豊坂保育園 10:00) 1歳6か月児健診 (保健センター 13:00)

粗大ごみ・資源拠点回収カレンダー

日	月	火	水	木	金	土	日	月	火	水	木	金	土	
	1	2	3	4	5	6	7				1	2	3	4
	8	9	10	11	12	13	14	5	6	7	8	9	10	11
1	15	16	17	18	19	20	21	12	13	14	15	16	17	18
	22	23	24	25	26	27	28	19	20	21	22	23	24	25
	29	30	31					26	27	28	29			

問合せ 環境課ごみ対策G
☎62-1111(内線273)

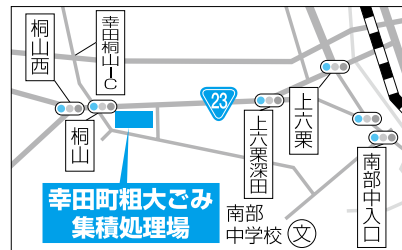

- ★粗大ごみは、受付で運転免許証または保険証を提示していただきます。
- 粗大ごみに出せないものもありますので、事前に環境課へお問い合わせください。 ■土・日曜日は混雑しますので、なるべく平日に搬入してください。
- 粗大ごみ戸別収集電話受付日 ■申込先 夏目商事(有)62-1371、中部保全(株)56-6161 ■1品につき粗大ごみ納付券(300円)が1枚必要
- 粗大ごみ収集日 ■場所 粗大ごみ集積処理場 ■受付時間 月～金:午前9時～正午 土・日:午前9時～正午、午後1時～3時
- 資源拠点回収日 ■場所 坂崎小学校北駐車場、保健センター駐車場、粗大ごみ集積処理場 ■時間 午前9時～午後3時
- 品目 紙類(新聞紙、チラシ、雑誌類、段ボール類、紙パック、ミックスペーパー)、古着類、アルミ缶

情報あらかると
は裏表紙から!

第34回幸田町新春駅伝ファミリージョギング大会の交通規制について

新春駅伝・ファミリージョギング大会開催に伴い、進行に合わせ順次交通規制を実施します。ご迷惑をおかけしますが、ご理解、ご協力をお願いします。

とき **1月22日(日)**
午前9時50分～11時40分

【片側通行止め】

仲田ガード西200mから仲田ガード、仲田ガードから前野川、前野川からオートクラブバーサス展示場

【全面通行止め】

中央公園西出入口かららーめん元八、らーめん元八から仲田ガード、さくら会館付近の前野川沿い約300m間、芦谷宮ノ根交差点から中央公園東側出入口、オートクラブバーサス展示場から新堤池東、新堤池東から中央公園北東出入口

問合せ 生涯学習課スポーツG (内線192)

車両片道通行止め区域 

車両全面通行止め区域 



家庭で眠っている楽器をカンボジアへ!



皆さんのお宅に眠っている、鍵盤ハーモニカ(通称:ピアニカ)、カステネット、リコーダー(アルト、ソプラノどちらでも可)はありませんか?

幸田町は、カンボジアのシェムリアップ州とフレンドシップ友好提携を結んでいます。そのカンボジアの子どもたちが、楽器の演奏をしたくても楽器がないという状況です。皆さんから集められた楽器は、カンボジアの子供たちへと届けられます。ご協力をお願いします。

なお、寄付していただける楽器は、幸田ライオンズクラブ事務局か、ファミリーマート幸田芦谷店(担当:夏目)で受け取り、2月のカンボジア訪問時に子供たちへ届ける予定です。

募集期間	1月20日(金)まで
そのほか	1月20日以降も受け付けを予定しています。
問合せ	幸田ライオンズクラブ事務局 (☎63-0251) ファミリーマート幸田芦谷店 (☎62-8871) E-mail leaf_live_earth_at_future@yahoo.co.jp



発行☐愛知県幸田町(毎月1日発行) 編集☐総務部企画政策課
〒444-0192 愛知県額田郡幸田町大字菱池字元林1番地1 ☎(0564)62-1111 FAX(0564)63-5139
ホームページ☐<http://www.town.kota.lg.jp/> Eメール☐kota@town.kota.lg.jp 町の花「つばき」
携帯電話用ホームページ☐<http://www.town.kota.aichi.jp/mobile.html> 町の木「やまざくら」



携帯用
QRコード

○「広報こうた」1月号の印刷経費は1部約27.60円(税込)です。

広報こうたは、地球にやさしい
再生紙を使用しています。

