

広報

こぎん

夢のある
心のかよう
活力あるまち

2011
No.840

6



公園であそぼっ!!

CONTENTS

情報は裏面から

共に学ぶ.....	8	まちの便利帖.....	33
みんなの広場.....	10	情報あらかると.....	31
まちかどフォトニュース.....	12	健康あらかると.....	15

特集1 島原～深溝松平の歴史を訪ねて～

特集2 知って得するわくわくパーク

島原く深溝松平の

歴史を訪ねて

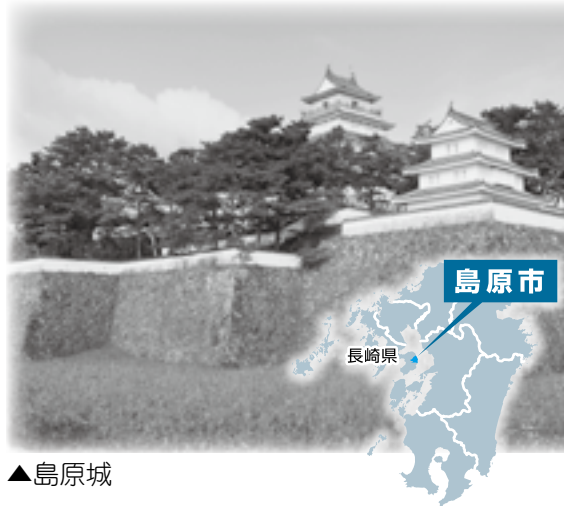

▲島原城

現在、幸田町教育委員会では深溝松平家墓所の国史跡指定に向けて深溝松平家の歴史と文化の調査を進めています。広報ではこれまで深溝松平家の紹介や文化財調査の報告を行ってきましたが、今回の特集では、深溝松平家の領地であった長崎県島原市に築かれた菩提寺「瑞雲山本光寺」と島原市の文化財の紹介をさせていただきます。

まずはなぜ同じ名前の菩提寺が幸田町と島原市にあるのか、お寺の歴史をひも解いてみましょう。

1 本光寺の歴史

●本光寺の成立と移動

深溝の瑞雲山本光寺は現在深溝里区内にあります。初代松平忠定によって創建された当時は深溝市場区内にあったといわれています。創建当時の所在地と伝えられている場所には初代・2代当主の墓石（首塚）があり、話の信憑性を高めています。現在の位置に移動したのは5代当主松平忠利のころではないかといわれています。この瑞雲山本光寺ですが、深溝松平家の菩提寺であるため当主の領地が異動するたびにお寺も一緒に移動しています。4代松平家忠



▲島原本光寺山門

が関東の忍城主（埼玉県行田市）となった際には忍に本光寺を建てています。5代忠利が吉田藩主（豊橋市）となった際には吉田に移り、6代松平忠房の時代には異動した刈谷・福知山（京都府福知山市）・島原にそれぞれ建立し、10代松平忠祇の時代には異動した宇都宮に、11代松平忠恕の時代には再度異動した島原に建立しています。



▲市場区に建つ初代・2代墓石

●それでは深溝の本光寺は？

このように寺自体が移動しているため旧領地に本光寺は残らないことになりませんが、そこで疑問となるのが深溝にある本光寺の存在です。実は5代忠利が吉田藩主となった時、本光寺は吉田に移されましたが、深溝の寺は松平家父祖の魂の眠る場所

として瑞雲山本光寺末寺の瑞深山源光寺として存続することになります。現在の寺名の「瑞雲山本光寺」に戻るのには深溝松平家が島原藩主として島原に異動して以降の、寛文13年（1673）のことです。島原藩の記録である『島原藩日記』には、江戸幕府が出した御朱印状に「瑞雲山本光寺」と書かれているのに実際の寺名が「瑞深山源光寺」では都合悪いという理由で改称となったと記録されています。これ以降、島原藩日記において「島原本光寺」、「三州本光寺」として区別されるようになりました。

▼深溝本光寺に建つ初代～4代の墓石



▲解説が進む島原藩日記

●二つの本光寺の役割

島原本光寺と深溝本光寺はその役割が分かれていました。島原本光寺は「本光寺」として当主の異動につき従い移動した寺であり、藩主の近くにおいて日々行われる藩主の父祖の菩提を弔う仏事や説法などが行われていました。藩日記には藩主や代理の家臣が島原本光寺に度々訪れています。

深溝本光寺は歴代当主の墓所が築かれており、墳墓の地として歴代当主の菩提を弔う役割を担い、島原藩からの命令を受け廟守として墓所を管理していた横落家が墓所を守っていました。当主・藩主の法事には島原藩から代理の家臣が訪れており、また参勤交代の途中で藩主が先祖の墓参りに立寄ることもあったようです。

▼島原本光寺の本堂



▲島原藩主一族の墓所（一ノ廟墓所）

2 島原本光寺と島原市の史跡

●島原本光寺に眠る藩主の一族

島原本光寺がある場所はずもと末寺の浄林寺があった場所であり、この浄林寺は藩主の一族を葬る場所でした。島原本光寺において葬儀を終えた後、遺骸を運び葬っていたようです。島原本光寺の奥の山には一ノ廟所から三ノ廟所まで築かれており、6代松平忠房の生母墓や7代松平忠雄墓を中心に、歴代藩主の妻子の墓石が並びます。忠雄墓は深溝にもあるため、島原と深溝の両方に墓石がある唯一の人物になります。



▲島原本光寺常盤資料館

●島原本光寺常盤資料館

島原本光寺には常盤資料館とよばれる島原藩や松平家の歴史が詰まった資料館が開設されています。

この資料館では明治時代に島原本光寺に移設された14代松平忠精夫人が住んでいた常盤御殿を中心にさまざまな歴史資料を収蔵・公開しています。収蔵されている資料はどれも貴重な資料ばかりですが、その中でも愛知県の歴史を調査していく上で特に注目されるのは、徳川氏や松平一族全般、今川氏などに関係した古文書になります。今年の2月、幸田町教育委員会も古文書の調査のた

め現地に赴きましたが、愛知県内の多くの市町村や研究者も、島原本光寺に調査に訪れています。

●島原市内の文化財

島原市は島原城の城下町として発展した街です。島原城を中心に松平忠房が収集した書籍を保管する松平文庫や武家屋敷が残る島原市鉄砲町地区などが大切に保存されており、街のいたる所で深溝松平家の歴史を垣間見ることが出来ます。

長崎県に行く機会がありましたら、ぜひ島原市を散策していただき、深溝松平家の歴史に浸ってみてください。(生涯学習課生涯学習G(内線195))



▲今に残る武家屋敷街

知って得する わくわくパーク

町内にはたくさんさんの公園やちびっ子広場がありますが、もともとは地元の人々の利用を優先に考えられているため、なかなか駐車場がありません…。そこで駐車場完備の公園から歩いて行ける公園や、おすすめの公園を少しだけ見つけてきました。

小さいからといってあなどるなかれ。見たことのない遊具に子どもたちはわくわくの連続かも。新しいお友達との出会いもあるかも。さあ、公園へ行ってみよう！
まずは幸田町を代表する公園といえはこう。



幸田中央公園



幸田町役場のすぐ隣に位置し、園内には大きな駐車場も完備しています。もし駐車場が満車だった場合は、役場北側の駐車場、中央公民館の駐車場も使えるので駐車に困ることはありません。

幸田中央公園の目玉といえはやっぱり全長約50メートルのローラーすべり台！人気ナンバーワンの遊具なので順番を守って仲良く遊んでね。

そのほかにも、広いグラウンド、ブランコ、ジャングルジム、砂場、コンビネーション遊具、ジョギングやウォーキングに適した遊歩道、トイレもとってもきれいで新しく、水道もいくつがあるのて手洗い、うがいもバッチリ。少し園内を探索すると遊道場があったり、池のほとりにあずまやがあったりします。このあずまやから池を望むと、池全体がツツシに囲まれていてとてもきれいです。

ではここから歩いて行ける公園がいくつかあるのをご存じでしたか？
幸田中央公園から歩いていける公園へ行ってみよう！





桜坂地区のコミュニティホームのすぐ横にある公園です。タイヤのブランコやコンビネーションすべり台があり、まだ新しく園内も遊具もきれいです。周りは緑に囲まれているので涼しい公園です。



① 桜坂公園



桜坂公園から北へ少し歩くと郷前公園があります。このアスレチック風な遊具を一度体験したらきつと夢中になるはず。トイレも水道も完備されています。

② 郷前公園

ちょっと歩けば…

これぞ隠れた公園です。遊具はジャングルジムしかありませんが、緑に囲まれた静かな公園でのんびり過ごすのもいいですね。

④ 郷中ちびっこ広場

さらに健脚の人には…



②の郷前公園から北東に少し歩くとあるのが郷前ちびっこ広場です。少しこじんまりとした公園ですが、すべり台、鉄棒、ブランコなどの遊具が充実しています。

③ 郷前ちびっこ広場

もうちょっと歩けば…

その2



野場地区の天池公園

豊坂保育園の南西にあるのがこの「天池公園」です。近くには駐車場がいくつもあるのでとても便利です。大人気のかわいいローラーすべり台をはじめ、「コンヒネーション」遊具、ロープでできたジャングルジム、シーソー、乳幼児用の小さなすべり台があります。もちろんトイレも水道も充実しています。



この公園には、なんとこの公園にはロッククライミングに挑戦できる小さなクライミングウォールがあります。



▲クライミングにチャレンジ

また、あずまやがあるので日焼けが気になるお母さんも安心。しかも、少し高い位置にあるのであずまやに居ながら子どもさんにも目が届きます。

すべり台！

① 釜ヶ石池

天池公園のすぐ西にあるのがこの釜ヶ石池です。池のほとりにはベンチがあつてのんびりするもよし、池の周りを散策するもよし。色鮮やかな鯉も生息し、カルガモの親子が仲良く泳いでいる姿にはとても癒やされます。

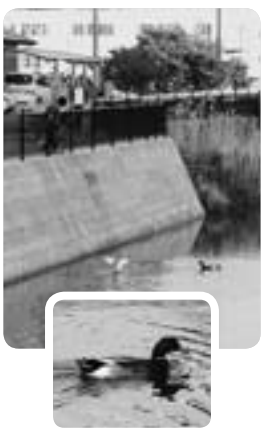

でこぼこ石段発見！

② 釜ヶ石の石段

池の散策をしながら少し北側に歩くところがこの石段。写真のあずまやが目印です。でこぼこした石段を一番上まで登りきれるかな？



ブランコはハイパー！

③ 石炭ちび子広場



▲ブランコで遊びたくなったらちょっと南に歩くだけ！

その3

不動ヶ池親水公園



平成21年度に完成した「不動ヶ池親水公園」です。園内にも数台駐車場があり、とほね運動場の駐車場も利用できます。親水公園まで5分ほどゆっくりに歩きながら四季を楽しむのもいいですね。

園内は自然にあふれ、水流の音が響きわたることも涼しげです。トイレや水道も整備されており、のんびりとした時間を過ごすには最適です。



その4



幸田公園

公園は公共の場所です。マナーを守ってお互いに気持ちよく使いましょ。

今回紹介した公園以外にも町内にはいろんなわくわくパークがあります。天気の良い日にはどろんどろんに出て新しい公園を探してみるのも楽しいかもしれませんね。

町内最大級のコンピネーション遊具があります！公園名は「幸田公園」って知っていましたか？



毎年4月にただ桜まつりが開催される幸田文化広場ですが、駐車場からテニスコート沿いの道を抜けると…

共に学ぶ



▲研究室訪問（愛知教育大学にて）

幸田高校では普通コースと情報活用コースで、それぞれ地元の大
学との連携講座を実施していま
す。

「目指せ！大学進学
高大連携授業」



学校へ行こう

校長 べにや 紅谷 なつき 尚幹

全校生徒数 764人

男子:334人 女子:430人

問合せ ☎62-1445

幸田高



▲講義「情報の活用と表現」（幸田高校にて）

対象としました。冬の講座は2年生を
対象とし、情報の授業に位置付け
られています。コンピュータや
インターネットに関するスキルや
モラルを、パソコンを利用しなが

普通コースでは、平成18年度か
ら愛知教育大学との連携講座を通
して、大学進学を目指した進路指
導を行っています。講座は夏と冬
の2回実施され、夏の講座は3年
生を対象とし、総合学習の一環と
して開かれています。

「異文化コミュニケーション」
講座では、体験ゲームを通して自
国の文化とは異なるルールやマ
ナーがあることを疑似体験した
り、「裁判員制度」講座では、一
昨年開始された裁判員制度につ
いて討議しあったりしました。ほ
かにも心理学や社会学、数学など、
人間や社会の抱える大きな問題
を、分かりやすく学べる講座が開



▲実習「CDジャケットの製作」（大同大学にて）

ら学びました。

情報活用コースでは、愛知工科
大学、大同大学、豊橋創造大学と
の連携を行っています。大学に出
掛けて、パソコンの分解や組み立
て、ネットワークの講義、CDジャ
ケットの製作など、教科書には
載っていない体験をしました。生
徒たちには多少難しい内容もあり

ましたが、積極的に講師の先生に
質問をして、理解を深めていまし
た。

いずれの講座からも、「大学生
の人たちのアドバイスのおかげ
で、うまくできました」「自分で
デザインすることの楽しさに気付
きました」「これからどのように
していけば、世の中が良い方向に
いくのか、私たちの行動で大きく
変わることが分かりました」など、
前向きな感想を聞くことができました。

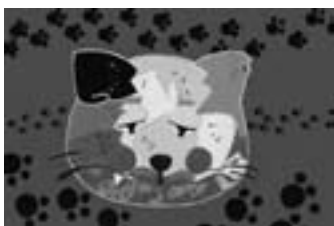

さあ、お昼ご飯だよ！
【ポスターカラー】



3年
まきの ゆうな
牧野 裕奈 さん

先生から 寄せ絵の作品です。よく見ると猫に關
連するものが使われており、見る人を楽しませる
作品に仕上がっています。



ワンッ！
【ポスターカラー】



2年
たけうち たくみ
武内 拓巳 くん

先生から これは絵文字の作品ですが、犬が激
しい形相で人間を追い返す様子が絵文字と背景
の工夫によって見事に表現されています。

画伯登場

幸田中学校



デイルーム幸田



中 学 生

職場体験レポート



『人のために働きたい』

職場体験実施日：平成22年6月9日・10日・11日

私は、デイルーム幸田の事前訪問の時から、お年寄りの皆さんとうまく接することができ、不安な気持ちがあり、とても緊張していました。体験の日も、毎朝緊張して家を出ました。でも、お年寄りの皆さんは、「体験に来ているの。」、「本当に孫がもどってきたみたい。」、「私の孫とそっくりだ。」などと言って、喜んでくださっているようでした。だから、何とか3日間がんばれました。ヘルパーの皆さんはとても忙しそうでした。いつもお年寄りの皆さんに付き添っていて、洗濯や入浴、着替え、食事の用意や介助など、次々にやる仕事がありました。でも、楽しく仕事をしている感じでした。私は、



見送りの時に乗る車を間違えたり、乗り降りのための踏み台を片付け忘れていたりして迷惑をかけ、片付け忘れたこともあったし、入浴の後に、髪の毛にドライヤーをかけるのも難しく感じました。ただ、お年寄りの方と話したり、仕事をしたりするのはとても楽しく感じました。



北部中 3年
加藤 早恵さん



今回の体験で、私はあらためて福祉の仕事につきたいと思いました。人のために働いて役に立ちたいと思ったからです。デイルーム幸田の皆さんには、3日間大変お世話になり、本当にありがとうございました。皆さんもお体に気を付けて、お仕事がんばってください。

町民会館・図書館・町民プール

ハッピーネス情報

ハッピーネス・ヒル・幸田
ホームページ
<http://www.happiness.kota.aichi.jp/>

屋外プールOPEN!

幸田町民プールの屋外プールが6月25日(土)午前10時～夏を待ちきれずオープン!!

オープン当日はシンクロ教室の子どもたちによるエキシビションもありますのでたくさんのご来場をお待ちしております。



- 屋外プールオープン期間 6月25日(土)～9月4日(日)
- 7月20日(水)～9月4日(日)は無休で営業します。

この本読みました

『バーバパパのなつやすみ』

アネットチゾン タラステイラー/作
やましたはるお/訳 講談社



中央小3年
新川 実行 くん

子どもたちが絵のぐせんそうをはじめ、色がちやまぜになってしまいました。でも、シャワーでながして、なが直りしたのでよかったです。それからみんなで力を合わせてお家を作ったのがすごいと思いました。

6・7月の 休館日 (6/16～7/15)	町民会館(☎63-1111)	6/13(月)、6/20(月)、6/27(月)、7/4(月)、7/11(月)
	図書館(☎63-0001)	6/13(月)、6/20(月)、6/27(月)、6/30(木)、7/4(月)、7/11(月)
	町民プール(☎56-8111)	6/13(月)、6/20(月)、6/27(月)、7/4(月)、7/11(月)

みんなの 広場

皆さんからのお便りをお待ちしています

〒444-0192 菱池字元林1-1 幸田町役場 情報G
E-mail:kikakujoho@town.kota.lg.jp ☎62-1111 (内線344)
FAX63-5139

今月の表紙

今月の表紙は、公園特集の取材で
横落区内の郷前公園に行った際、公
園で遊んでいた女の子たちです。
カメラを向けると「ねえねえお兄
さん、これでもできるよ!」というん
な遊具での遊び方を元気いっぱい
教えてくれました。



盆栽愛好会

盆栽愛好会は、現在会員13人、
一時期に比べると、少人数になり
ました。バブル期には100人以上
の会員がいましたが、今は文化協
会の行事に参加するのが精一杯の
状況です。

花木・山野草などを育てている
人はたくさんいらっしゃると思っ
ますが、「松」を育てるとなると
なかなか難しいと言われる人が多
く、会員になっていただけないの
かと思っております。盆栽の王様
はやはり「松」なのかもしれませ

んが、最近は小品盆栽・山野草な
ど取り組みやすく、若い人や女性
にも人気があり、テレビ番組にも
取り上げられ、親しみやすい趣味
かと思えます。

「bonsai」は今世界にも広まっ
ています。この良き日本文化を後
世に残さなければなりません。

皆さん、ぜひ盆栽愛好会への入
会をお待ちしております。年会費
は300円です。

問合せ 代表 ほんだ きょうへい 本多恭平
☎62-3573

サークル
紹介
この指
とーまれ
125



「望」
山本 紬衣 さん

みんなの作品展!

今月の作品は、平成23年度幸田文化協会春の文
化展（書道展）からのセレクトです。



「動」
八木 溪光 さん

皆さんの作品を募集します。応募方法は、
はがき裏書きもしくは作品を写真に撮りタイ
トルと作者名(ペンネーム可)をご記入
のうえ、広報こうた係までお送りください
(デジカメ写真の場合はメールで!)

困りごとの方言

「どーならー」

6月は「特定健康診査・特定
保健指導普及啓発強化月間」、
住民健診も始まります。年に一
度はメタボ・チェックを…
「おれなん、まーかんで、腹も
こんげん出てきちゃって、どー
ならー」

「私なり、もつ手遅れだった。
腹もすっかり出てきちゃって、
困ったものだ」という意味です。
この「どーならー」、直訳する
と「どうなるろう」なのに、どう
して「困ったものだ」になるの
でしょうか。この「どーならー」、
実は「どう」にかなるだろう。いや、
ならない」という反語なのです。
もう「どうにもならない」と困
惑して、「一種の諦めの境地に達
したときに発してしまう、それ
が「どーならー」です。ですから、
これに代わる言葉は、なかなか
見つかりません。

自分の健康を把握し、正しい
生活習慣を身につけることがメ
タボ対策になります。特に気にな
る40代・50代男性、諦めない
で…。

(文) 三浦 文子



青春トークリレー
 ▲▲ 第219号 ▲▲
 走者

うちだ ゆりえ
内田 友里恵 さん

荻区在住 24歳 保育士
 身長 147cm

好きなタイプ 背が高い人
好きな芸能人 向井 理

私の夢は、保育士になる事でした。今ではその夢がない、働き始めて4年が経ちました。毎日、子どもたちと楽しく過ごし、1日があっという間に過ぎていきます。そして無事に1年が終わるたびに保育士の素晴らしさを感じることが出来ます。

夢はかないましたが、それと同時に新しい目標ができました。「子どもたちにしてあげられることは何か。」という事です。日々一緒に過ごしながら見つけていきたいと思えます。

幸田町は空気もよく、とても住みやすい素敵な所です。これからも幸田町に住みながら楽しく過ごしていきたいです。



はろーキッズ

掲載写真を印刷してプレゼント。
 希望者は企画政策課まで。



環境だより VOL.9

生ごみを出さない工夫をしましょう。

**ごみ減量はまず「キッチン」から…。
 燃やすごみの約半分が生ごみです！**



燃やすごみへ出す場合は

『ぎゅっとひとしぼり』してから出しましょう。

ひとしぼりすることによって、生ごみ重量の1割～2割を減量することができます。



お庭や畑がある人は

コンポストなどを利用し、堆肥化しましょう。



お庭や畑が無くても…

電気式生ごみ処理機を利用しましょう。

コンポストおよび電気式生ごみ処理機には町の購入費補助制度があります。

購入前に環境課へお問い合わせください。



問合せ 環境課ごみ対策G (内線 273)

▼今年も6月5日(日)に消防団の競練会が防災広場で開催されます。

競練会とは消防団の日ごろの訓練の成果を披露する運動会のようなもので、順位がつけられるため、どの分団もほかの分団に負けまいと1カ月以上も前から必死に早朝訓練に励みます。

僕は昨年度3月31日をもって退団しましたが、現役のころは競練会に燃えるタイプの人間でした。優勝目指して訓練していましたが、毎年結果は2位ばかり。3年兵の時は練習中に太ももの肉離れを起こしてまい、大変悔しい思いもしました。

昨年の大会では部長となり、選手としてではなく、指導する立場となって、それはそれで今までの先輩がしてくれていたやさしい指導する人の大変さを知りました。

慣れない指導に文句1つ言わずについてきてくれた団員にはとても感謝しています。そしてなんと念願の優勝まで果たしてくれて、消防団員をしていてホントに良かったなあと思えました。優勝したあとのビールかけ、楽しかったね！

皆さんの消防団に対するのイメージがどんなものかはわかりませんが、やるときはやる！これが消防団。今年はもちろん取材に行きますが、皆さんもお気軽に今年の競練会を見に来てください。かっこいいですよホント。(T)



まちがと

山ってたのしい！

第24回スカウト・カーニバル in 幸田<4/10>

町内のボーイ・ガールスカウト関係者約100人が集い、幸田町長、教育長、地元区長の皆さんの参加のもと、六栗の山中で開催されました。今年のテーマは「ハイキングと工作」で、子どもたちはコルク人形を作ったり、山の歩き方を学んだり、自然の中で一日楽しく過ごしました。



▲元気にハイキング



▲コルク人形作り



▲パラバルーンで子どもたちは大喜び！

げんきいっぱい！

春だよ！わくわくあそびランド<4/12>

町民会館の芝生広場で、恒例の『春だよ！わくわくあそびランド』が行われ、町内の親子連れが大勢集まりました。当日は風が強く大変でしたが、歌や劇、パラバルーンを使い楽しく過ごしました。また、うさぎさんに握手やだっこをしてもらい、みんなうれしそうでした。

たけのご祭を開催しました！

道の駅「筆柿の里・幸田」<4/16・17>

今年も、たけのご祭を開催しました。今年には気候の影響からか、店頭に並ぶたけのこの量もまだ少ない状況での開催となりましたが、当日は晴天にも恵まれ、多数の来場者がありました。午前10時からたけのご試食会を行い味も好評で、これを楽しみに昨年に続いて来場された人もおり、1時間ほどで品切れとなりました。



▲旬の味覚はやっぱり大人気！

知識・技術を！

消防団新入団・幹部訓練<4/17>

各地域から選出された新入団員30人と幹部24人が、幸田町消防本部で訓練を行いました。部隊訓練や消防ポンプの取り扱い、放水訓練などを行い、室内では教養やAEDを使った普通救命講習を受講するなど、団員たちは一日中真剣に訓練に励んでいました。今年度も頼もしいメンバーがそろいました。



▲放水訓練に初挑戦！



▲AED講習

身近な情報を広報へ

交通死亡事故ゼロ900日達成！

900日達成PR<4/27>

平成20年10月27日から続いている交通死亡事故ゼロの日が4月14日をもって900日となりました。さらなる継続を目指し、各区長、岡崎警察署、町職員による交通安全街頭啓発活動を幸田駅前で行い、通学や通勤する人たちに交通安全を呼び掛けました。



▲幸田駅前でのPR活動の様子

緑あふれるまちづくり！

緑化木無料配布事業<4/28>

4月1日～5月31日は、春の緑化推進運動期間でした。この運動の一環で、緑化木として人気の高いブルーベリーとジューンベリー（各225本）の苗木を、幸田町役場庁舎玄関前にて配布しました。配布開始時刻には長蛇の列ができました。

大事に育てていただき、各家庭から緑豊かな町づくりへとつなげていただきたいと思います。



▲今回も無料配布は大好評！

元気に水遊び！

こどもの日プール無料開放<5/3～5>

幸田町民プールで毎年恒例となっている、「こどもの日プール無料開放」が5月3日から5日までの3日間開催されました。中学生以下が無料ということもあり、多く子どもたちがプールを訪れ、ボールや水鉄砲など、普段この時期体験できない遊びで楽しんでいました。



▲たくさん子どもたちでとても賑やか



▲カメラを向けたらみんなニコリ！

気分は戦国武将！

郷土資料館イベント<5/5>

5月5日のこどもの日にあわせて、郷土資料館で紙製よろいの試着会を開催しました。これは郷土資料館季節展示「端午の節句」のイベントのひとつとして行ったものです。当日、資料館には大勢の親子が来館し、かぶととよろいを着て刀や火縄銃を構え、格好よくポーズを決めていました。



▲憧れの鎧が着れてとっても楽しそう！

フォトニュース

広報直通ダイヤル(63)5132
FAX(63)5139
E-mail:kikakujo@town.kota.lg.jp

運動のできる服装でお越しください。

申込み 6月15日(水)から7月15日(金)までに健康課健康増進G(内線183)へお申し込みください。

なお、実技がありますので、膝関節痛、腰痛、高血圧など不安がある人は、主治医に相談してからお申し込みください。

予防接種を受けましょう

【個別接種】

●BCG予防接種

対象者 平成23年4月生まれの人

接種期間 生後満3か月～生後6か月の前日

接種方法 1回接種します。

●三種混合予防接種

(1期初回)

対象者 平成23年4月生まれの人

接種期間 生後満3か月～7歳6か月の前日

接種方法 20日～56日の間隔で3回接種します。

(1期追加)

対象者 三種混合1期初回3回目を平成23年7月に接種した人

接種期間 7歳6か月の前日まで

接種方法 1回接種します。

●二種混合第2期予防接種

対象者 平成12年7月生まれの人

接種期間 11歳の誕生日～13歳の誕生日前日

接種方法 1回接種します。

接種の際は必ず保護者同伴でお出かけください。

●麻しんおよび風しん混合第1期予防接種

対象者 平成22年7月生まれの人

接種期間 1歳の誕生日～2歳の誕生日前日

接種方法 1回接種します。

●日本脳炎第1期(初回)予防接種

対象者 平成20年7月生まれの人

接種期間 3歳の誕生日～7歳6か月の前日

接種方法 2回接種します。

通知 6月下旬に郵送します。

問合せ 健康課健康増進G(内線183)

7月の保健センター行事

6月の保健センター行事は5月号広報をご覧ください。 ☎62-1111(内線184)
☎62-8158(直通)

行事

	日/曜	受付時間	備 考
誰でもできる健康体操	8(金)	午前10時～11時30分	初心者向けで効果的な歩き方や健康によい姿勢を学びます。
離乳食後期講習会(かみかみクラス)	5(火)	午後1時～1時30分	対象:生後8～10か月児の保護者 内容:離乳食の進め方・幼児食について 託児:申込み6/27(月)～7/1(金) 定員10人 ※先着順

健診

4か月児健診 (23年3月1日生～23年3月21日生)	21(木)	午後1時～2時 (集団の話 1時～1時20分)	内容:身体測定、内科健診、集団の話、個別相談、絵本の読み聞かせ
10か月児健診 (12日:22年8月13日生～9月1日生 14日:22年9月2日生～9月14日生)	12(火) 14(木)	午後1時～2時 (集団の話 1時～1時20分)	内容:身体測定、内科健診、集団の話、個別相談、歯みがき相談
1歳6か月児健診 (6日:21年12月6日生～12月31日生 29日:22年1月1日生～1月23日生)	6(水) 29(金)	午後1時～2時 (集団の話 1時～1時20分)	内容:身体測定、内科・歯科健診、集団の話、フッ素塗布、個別相談
2歳児歯科健診 (21年6月生)	13(水)	午後1時～1時30分 (集団の話 1時～1時20分)	内容:歯科健診、歯みがき指導、集団の話、フッ素塗布、個別相談
3歳児健診 (20年6月9日生～6月30日生)	7(木)	午後1時～2時	内容:尿検査、身体測定、内科・歯科健診、フッ素塗布、個別相談

相談

母子健康手帳交付	毎週月曜(祝日を除く)	午前9時45分～10時	内容:母子健康手帳交付説明会、健診受診票交付、妊娠中の生活の話、個別相談など 持ち物:妊娠届出書 そのほか:都合が悪い人、外国人の人は、ご連絡ください。
こんにちは赤ちゃん訪問		随時	対象:生後1か月～4か月未満の赤ちゃんのいる全家庭 内容:赤ちゃん訪問員(地域の先輩ママ)による、地域の子育て情報の提供・絵本のプレゼント・心配や困っていることなどの聴取。(心配事には、あとで保健師などが連絡し、相談に応じます。) ※事前に電話連絡有(電話番号がわからない場合は、直接伺う場合もあります)
助産師などによる新生児訪問相談		随時 (電話予約が必要です)	対象:生後2か月未満の母子 内容:助産師または保健師の家庭訪問による個人相談 母子に関する悩み・授乳・育児・産後の体・生活、母の気持ちなどの相談・指導
母乳相談	14(木)	午前9時30分～11時	対象:生後2か月未満の母子(予約制) 内容:母乳授乳量測定、授乳相談
育児相談	13(水)	午前9時30分～11時	対象:乳幼児 内容:保健師・栄養士による健康相談、身体測定
成人健康相談	28(木)	午前9時30分～11時	健康に関すること全般(栄養相談も含む)

*各種相談は、電話でも随時受け付けています。必要時には、家庭訪問指導も行います。
*乳幼児健診、歯科健診、予防接種、母乳相談、育児相談、離乳食講習会には、必ず母子健康手帳をお持ちください。



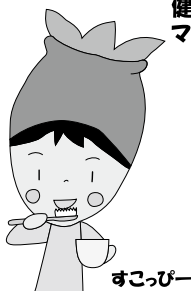

健康あらかると

すくすくこうたっ子講座 ～特別講座～に参加しよう

予防接種はなぜ必要なの？皆さんの疑問にお答えします！発熱やインフルエンザについての話もあります。

とき 7月1日(金)
午後1時30分～3時

ところ 保健センター

演題 『予防接種の必要性～お子さんに病気の免疫をプレゼントしよう～』

対象 乳幼児をもつ親または家族、興味のある人

定員 30人

講師 とみた小児科院長 富田 博 氏
申込み 6月24日(金)までに健康課母子保健G(内線184)へお申し込みください。

そのほか 託児(先着15人)を実施しますが、お子さんを預けられる人は、そちらを優先してください。託児の申し込み期間は、6月20日(月)から6月24日(金)です。

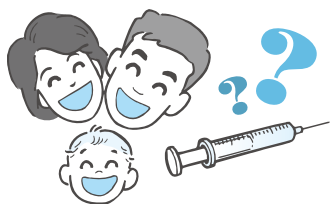

マタニティランチの会 ～野菜編～に参加しよう

妊娠おめでとうございます。マタニティランチの会で妊婦さん同士おしゃべりしながら一緒に料理を楽しみませんか？

とき 7月8日(金) 午前10時～午後2時 *受付は午前9時45分

ところ 保健センター

内容 調理実習、ランチタイム、ミ

ニ講話、おしゃべりティータイム

対象 町内在住の妊婦さん

定員 20人

参加費 300円

持ち物 母子健康手帳、筆記用具、エプロン、三角巾(バンダナ可)

申込み 6月29日(水)までに健康課母子保健G(内線184)へお申し込みください。

歯周疾患検診をうけましょう

ししゅうしつかん
歯周疾患は歯を失う大きな原因であるとともに全身の病気と深く関わっています。歯周疾患を予防、早期発見し、早めに治療を進めるために歯周疾患検診を受診しましょう。

とき 6月～平成24年3月

ところ ①幸田町・岡崎市の協力歯科医院 ②岡崎歯科総合センター

対象 平成24年3月31日時点で20、30、40、50、60、70歳の人
および19歳以上の町内在住者で検診を希望する人

費用 無料

申込み 平成24年3月31日時点で20、30、40、50、60、70歳の人には、受診券を個別通知します。受診を希望する歯科医院に電話でお申し込みください。なお、岡崎市内の歯科医院で受診希望の人は「歯科検診受診票」が必要となりますので、保健センターまで取りにお越しください。

それ以外の人で、歯周疾患検診を希望される人は、12月末までに健康課健康増進Gへ電話でお申し込みください。

問合せ 健康課健康増進G(内線183)

マタニティ教室 ～パパママ編～に参加しよう

妊娠おめでとうございます。妊娠・出産・育児はパパとママの協力が大切です。パパママ教室で、一緒に楽

しくパパ・ママになる準備について学びませんか？

とき 7月25日(月)

午後1時30分～3時30分

*受付は午後1時15分

ところ 保健センター

内容 ・妊娠、出産、育児のママと赤ちゃんのサポートの話
・赤ちゃんのいる生活って、どんな感じ？
・パパに妊婦体験をしてもらおう
・赤ちゃんをお風呂に入れる練習をしてみよう

対象 町内在住のパパとママ(または家族)

定員 20組 *予約制

持ち物 母子健康手帳、父子手帳、筆記用具 *動きやすい服装でお願いします。

申込み 7月19日(火)までに健康課母子保健G(内線184)へお申し込みください。



メタボ研修会に参加して スリムな体を取り戻そう!!

とき 7月29日(金)

午前9時30分～11時30分

ところ 中央公民館ホール

演題 『内臓脂肪を減らして、メタボ脱出!!』

内容 講話と「スロー筋トレ」の実技指導

定員 30人 *先着順

講師 『ためしてガッテン』出演
東海学園大学人間健康学部教授
梶岡多恵子 氏

参加費 無料

持ち物 タオル、バスタオル、お茶

町政モニターの皆さんから頂いたご意見を紹介します

町には、町民の皆さんが町政に参加できる機会を設け、町政に多くの民意を反映し、「夢のある、心のかよう、活力あるまち」を実現していくために町政モニター制度があります。各区から推薦された町政モニターの皆さんからは、町政全般のこと、町の行事・事業などについて意見を述べていただいています。

4月に行われました平成23年度第1回町政モニター会議にていただきましたご意見について、主なものを要約してご紹介いたします。

第1回会議 4月28日（木）開催

意見1「東日本大震災による行事などの自粛について」

東日本大震災後、全国的に祭や行事などが自粛ムードですが、幸田町としてはどのように考えていますか？

【回答】 愛知県知事が経済活性化のためイベントを自粛しない方向での見解を表明しています。幸田町としても、町五大祭りである、凧揚げまつり、しだれ桜まつり、彦左まつり、夏まつり、産業まつりを実施していきたいと考えています。また、それぞれの祭において参加者の皆さんに災害復興支援に向けた協力をお願いしたいと思っています。



▲第1回会議の様子



▲荻谷小学校の備蓄倉庫

意見2「災害に対する危機管理について」

東海地震などの災害に備えた幸田町の危機管理は？

仮設住宅の用地は確保されていますか？

【回答】 本年度から総務部に防災安全課を設置し、災害対応への充実をしています。災害備蓄については、中央小学校に本年度備蓄倉庫を設置し、すべての小学校区にて配備が完了します。備蓄内容の検証をし、さらに充実をはかります。仮設住宅用地については、消防署隣接のこうた防災広場などが幸田町地域防災計画で定められています。

意見3「未就園児が安心して遊べる場所について」

保育園や幼稚園に入る前の小さな子どもと親が、安心して遊べる場所が欲しいです。

【回答】 上六栗子育て支援センター（くりくりひろば）、菱池子育て支援センターでは、未就園児専用のスタッフを配置し、安心して遊んでいただいています。多くの人が利用されていて交流も活発に行われています。お孫さんを連れてくる人もいます。ぜひ利用してください。



▲くりくりひろばの様子

意見4「児童クラブ、放課後子ども教室について」

児童クラブや放課後子ども教室をもっと増やしてほしいです。小学校4年生以上も利用できるようにしてほしいです。

【回答】 児童クラブは国の補助金を受けて実施しており、国の基準は原則小学校3年生までが対象になっています。放課後子ども教室は小学校6年生まで利用できます。現在、児童クラブは全小学校で、放課後子ども教室は幸田、荻谷小学校のほか、本年度から中央小学校でも実施しています。小学校の増改築と併せ検討してまいります。現時点では家庭での対応をお願いします。

意見5「喫煙場所について」

庁舎敷地内では全域禁煙となっていますが、分煙にしてタバコを吸う場所を作ってほしいです。

【回答】 町では平成22年6月1日から公共施設敷地内の禁煙を実施しています。受動喫煙の害があり、不特定多数の人が存在する場所でタバコを吸うことが世界的に許されない状況です。町は愛知県に先駆けて禁煙としました。ご協力をお願いします。

問合せ 企画政策課情報G（内線343）

幸田町議会議員一般選挙の投開票結果

4月19日（火）に告示された幸田町議会議員一般選挙は、4月24日（日）に投開票が行われ、16人の新議員が選ばれました。

選挙管理委員会から投・開票結果をお知らせします。

●投票区別投票状況

投票区 (投票場所)	当日の有権者数(人)	投票者数(人)			投票率(%)		
		当日	期日前投票	計	今回	前回	対比
第1投票区 (坂崎小学校)	2,757	1,717	270	1,987	72.07	71.33	0.74
第2投票区 (幸田小学校)	4,264	2,319	576	2,895	67.89	73.88	▲ 5.99
第3投票区 (わした保育園)	2,920	1,667	314	1,981	67.84	71.57	▲ 3.73
第4投票区 (菱池保育園)	3,889	1,953	525	2,478	63.72	68.69	▲ 4.97
第5投票区 (中央小学校)	1,879	1,025	252	1,277	67.96	75.42	▲ 7.46
第6投票区 (荻谷小学校)	4,473	2,348	638	2,986	66.76	71.67	▲ 4.91
第7投票区 (深溝小学校)	4,295	2,315	653	2,968	69.10	69.51	▲ 0.41
第8投票区 (高齢者ふれあいプラザ)	1,820	1,089	245	1,334	73.30	78.21	▲ 4.91
第9投票区 (豊坂小学校)	2,142	1,228	314	1,542	71.99	77.48	▲ 5.49
合計	28,439	15,661	3,787	19,448	68.38	72.36	▲ 3.98
前回(H19.4.22)選挙	27,106	16,375	3,238	19,613			

※前回：平成19年4月22日執行 幸田町議会議員一般選挙

※期日前投票：4月20日（水）から4月23日（土） 幸田町中央公民館

●候補者別得票数

当落の別	氏名	所属党派	得票数
当選	酒向 弘康	無所属	2,039.000
当選	水野 千代子	公明党	1,547.645
当選	浅井 武光	無所属	1,540.000
当選	都築 一三	無所属	1,429.000
当選	中根 久治	無所属	1,311.227
当選	池田 久男	無所属	1,222.000
当選	杉浦 あきら	無所属	1,132.000
当選	鈴木 雅史	無所属	1,125.000
当選	笹野 康男	無所属	1,111.000
当選	中根 秋男	無所属	1,043.772
当選	志賀 恒男	無所属	1,006.000
当選	内田 等	無所属	904.000
当選	伊藤 宗次	日本共産党	893.000
当選	大嶽 弘	無所属	884.000
当選	丸山 千代子	日本共産党	851.354
当選	夏目 一成	無所属	772.000
	山本 隆一	無所属	414.000

※敬称略

※無効投票数（票）…223

按分票について

選挙の開票結果で、候補者別の得票数の中に小数点以下の数字がついています。これは、「按分」という仕組みによって起きます。

「按分」とは、候補者の中に同一の氏名、氏（姓）または名の候補者が2人以上いる場合で、投票用紙にその氏名、氏または名のみを記載した投票（按分票）があったとき、これをそれぞれの候補者の得票数の割合に応じて分けることをいいます。このため得票数に小数点以下の端数がつくことがあります。

按分の計算方法について

按分の必要がある投票数 × (按分される候補者の確定得票数 ÷ 按分される候補者全員の確定得票数の合計)

電動アシスト自転車購入費補助制度のご案内

町では、地球温暖化防止および渋滞緩和などの都市交通対策の一環として、町民の皆さんの電動アシスト自転車利用を積極的に支援することにより、人・まち・地球を大切にする都市交通を実現するため、電動アシスト自転車を購入する人に補助金を交付します。

◎補助要件

通勤・通学・買物などの日常手段を自動車から電動アシスト自転車へ転換する見込みのある人のうち、次の要件のすべてを満たす人。

- 町内在住で、町税の滞納がないこと
- 防犯登録、TSマーク登録を受けた新品の電動アシスト自転車の購入者であること
- 町が行うアンケート調査などに協力すること
- 電動アシスト自転車を法定耐用年数（2年）の期間、適切に管理すること（2年間の譲渡・売却などを禁止します。）

◎必要書類

- (1) 電動アシスト自転車購入費補助金交付申請書兼実績報告書
- (2) 電動アシスト自転車購入費補助金交付請求書
- (3) エコ&交通安全宣言書
- (4) 領収書（申請者氏名、購入日、購入品目の名称が記載されたもの）
- (5) 製造メーカー保証書
- (6) 防犯登録証
- (7) TSマーク付帯保険加入控え
- (8) 振込先口座番号が確認できる書類
- (9) 申請者の身分証明書の写し（住所地が確認できるもの）
- (10) 納税証明書（町税の完納が証明されているもの）
- (11) 認印

※ (1)～(3)の書類は役場企画政策課窓口にてお渡しします。

（町ホームページからもダウンロードできます。）

※ (4)～(8)の書類は原本をご持参ください。窓口でコピーを取らせていただきます。

※ (10)納税証明書（1通200円）は役場1階税務課にて発行します。



◎補助金額

購入費の3分の1以内（100円未満切捨て）・補助限度額 2万円
（1世帯1台まで）

◎その他

この補助金は予算の範囲内先着順で実施しますので、予告なく終了する場合があります。

平成23年4月1日から5月末日までの間に、電動アシスト自転車を購入された人であっても、上記要件を満たせば補助対象となりますので、お気軽にお問い合わせください。

【申込み・問合せ先】 企画政策課政策G（内線341）

平成23年度「幸田町事業仕分け」を開催します

町が実施しているさまざまな事業について、「そもそも必要なのか?」、「町が実施すべきなのか?」、「実施方法はこれでよいのか?」などといった観点で、事業の必要性や仕事のやり方を町民の皆さんや町外の人を交え、町職員と是非を議論する「事業仕分け」を行います。

公開の場で事業を議論することにより、「事業の見える化（透明化）」や「情報の共有化」、「職員の意識改革」を図ることができます。

「事業仕分け」はどなたでも傍聴いただけます。
ぜひ会場へご来場ください。

●期日等

	期日	時間（予定）	場所	事業数
初日	7月23日（土）	午前9時30分～午後6時30分	町民会館	10事業程度
2日目	7月24日（日）	午前9時～午後6時	中央公民館	10事業程度

●仕分けの流れ（1事業あたり）

項目	時間	内容
事業説明	5分	担当課からの事業概要説明
議論・質疑	25分	仕分け人と担当課による議論・質疑応答
事業判定	5分	町民判定人による評価・判定
結果・講評	5分	コーディネーターによる判定結果の講評
計	40分	

●判定区分

1	不要	2	国・県・民間で実施	3	町（要改善）	4	町（継続）	5	町（拡充）
---	----	---	-----------	---	--------	---	-------	---	-------

「事業仕分け委員・仕分け人・町民判定人」によって仕分けされます。

事業仕分け委員…町民を中心に学識経験者などによる22人の委員により、仕分けの手法の検討や対象事業の選考を行います。

役割 ⇒ [仕分けする事業を選定します。](#)

仕分け人…事業の必要性、町が実施すべき事業かどうか、事業の実施方法はこれでよいのか、といったことを住民目線で町職員と議論します。

役割 ⇒ [事業の必要性などを公開の場で論議します。](#)

町民判定人…仕分け人の議論をもとに、事業の方向性を判定します。より幅広い町民参加を得るため、地域、年齢、性別などを考慮し、60人程度を選任します。

役割 ⇒ [仕分け人の議論をもとに事業を評価・判定します。](#)

*事業仕分けの対象事業は、7月号広報でお知らせします。

問合せ 総務課秘書研修G（内線321・322）

国民健康保険からのお知らせ

こんなときは必ず 14 日以内に届け出をしましょう

14 日を超えると保険の給付を受けられないことがあります。

	手続きが必要な時	必要なもの
国民健康保険に入る場合	町外から転入したとき	印鑑、転出証明書、世帯ですでに国保加入者がいる場合はその人の国民健康保険証
	職場の健康保険をやめたとき	印鑑、職場の健康保険をやめた証明書または離職票、 (*) 退職者医療制度の対象となる人は年金証書
	子どもが生まれたとき	印鑑、国民健康保険証
	生活保護を受けなくなったとき	印鑑、保護廃止通知書
国民健康保険をやめる場合	町外へ転出するとき	印鑑、国民健康保険証
	職場の健康保険に入ったとき	印鑑、国民健康保険証、職場の健康保険証（まだ受け取っていない場合は証明書）
	死亡したとき	印鑑、国民健康保険証、葬祭を行った人の預金通帳など振込先がわかるもの、死亡届を町以外に提出した場合は会葬礼状など葬祭を行った人の確認ができるもの
	障害により後期高齢者医療制度に入るとき	印鑑、国民健康保険証、障害者手帳
	生活保護を受けるようになったとき	印鑑、国民健康保険証、保護決定通知書
その他	(*) 退職者医療制度の対象となったとき	印鑑、国民健康保険証、年金証書
	町内で住所が変わったとき	印鑑、国民健康保険証
	世帯主や氏名が変わったとき	
	世帯が分かれたり、一緒になったりしたとき	
	修学のため町外へ転出するとき	印鑑、国民健康保険証、在学証明書または学生証
	施設入所のため町外へ転出するとき	印鑑、国民健康保険証、入所の確認ができるもの
	国民健康保険証をなくしたとき	印鑑、運転免許証など本人確認ができるもの

* 会社などを退職して国民健康保険に加入された人で、厚生年金や共済年金の給付を受け、その加入期間が 20 年以上であるか、40 歳以後の加入期間が 10 年以上である人とその被扶養者の人は、65 歳になるまで退職者医療制度の対象となります。

問合せ 住民課国保年金 G (内線135)

平成23年4月から「障害年金加算改善法」が施行されました

これまでは障害年金を受ける権利が発生したときに、受給権者によって生計を維持している配偶者やお子さんがある場合で、障害等級が1級または2級に該当する人に加算を行っていましたが、平成23年4月施行の「国民年金法等の一部を改正する法律」により、障害年金を受ける権利が発生した後に、生計を維持することになった配偶者やお子さんがある場合にも届け出によって加算を行うこととなります。

平成23年3月までは

- 受給権発生時に既に生計を維持する配偶者やお子さんを有している場合には、(*) 受給権発生時から加算の対象となりました。* 受給権発生時における生計維持関係を確認していました。

平成23年4月からは加算の範囲が拡大されました！

- 平成23年4月1日より前において、受給権発生後に生計を維持する配偶者やお子さんを有している場合には、(*) 法施行時から加算の対象となります。
* 平成23年3月31日における生計維持関係を確認することとなります。
- 平成23年4月1日以降において、受給権発生後に生計を維持する配偶者やお子さんを有することとなった場合は、(*) その事実が発生した時点から加算の対象となります。
* 婚姻、出生などの事実が発生した日における生計維持関係を確認することとなります。

障害基礎年金の子加算の運用の見直しと児童扶養手当との関係について

このたびの法律改正により、障害基礎年金の子加算の範囲が拡大されることで、併せて障害基礎年金の子加算の運用についても見直しが行われます。

児童扶養手当は、お子さんが障害基礎年金の子加算の対象である場合は支給されませんが、平成23年4月以降は、児童扶養手当額が障害基礎年金の子加算額を上回る場合においては、年金受給権者とお子さんの間に生計維持関係がないものとして取り扱い、子加算の対象としないことにより児童扶養手当を受給することが可能となります。

詳しくは下記の照会先までお問い合わせください。

- **児童扶養手当と障害年金の子加算の間で受給変更ができる場合とは**
両親の一方が児童扶養手当法施行令で定める障害（国民年金または厚生年金保険法1級相当）の状態にあることで、配偶者に支給される児童扶養手当と障害年金の子加算で受給変更が可能となります。
- **児童扶養手当と障害年金の子加算の間で受給変更ができない場合とは**
母子世帯や父子世帯の人は、児童扶養手当と障害年金の子加算で受給変更ができません。

◆ 照会先

【障害年金加算改善法について】
・ 岡崎年金事務所 ☎ 0564 - 23 - 2683

【児童扶養手当額や児童扶養手当制度について】
・ 児童課児童 G（内線 143）

今までのテレビが、7月24日から見られなくなります！

こんな画面だったら

地デジ化は済んでいますか？



7月24日正午から
何も見えなくなります。



地デジ電話相談コーナーを
幸田町役場1階ロビーに
設置しますのでお越しください
(6月20日～8月12日の平日)
午前8時30分～午後5時

または

デジサポ愛知へ
いますぐお電話を
おかけください！

相談
無料

または
お近くの電気店へご用命
ください。



デジサポ愛知
052-308-3930
(平日9:00～21:00 土日祝日9:00～18:00)

●あなたのご家庭で
どうすればテレビ
が見られるかお答
えします。

●ご希望される人には、デ
ジサポ愛知が、ご自宅ま
でお伺いしてご説明いた
します。
お気軽にご連絡ください。



地デジ詐欺にご注意を！

おかしいな？と思ったら警察へご連絡を。

岡崎警察署 ☎58-0110
総務省デジサポ愛知 ☎052-308-3930

【町民税非課税世帯への地デジチューナー支援】

経済的な理由で対応することができない世帯などに対して、各世帯のアナログテレビ一台で地上デジタル放送を視聴するために新たに必要最低限度の機器の無償給付などを行います。

①支援対象

世帯全員が町民税非課税の措置を受けている世帯

②支援内容

- ・簡易なチューナー1台の現物給付（お住まいに配送します）
*アンテナ工事が必要な場合は、ご自身で行ってください。
- ・簡易なチューナーの設置方法と操作方法を電話でサポートします。

③問合せ

総務省地デジチューナー支援実施センター ☎043-332-2525

受付時間 【平日】午前9時～午後9時 【土・日・祝日】午前9時～午後6時

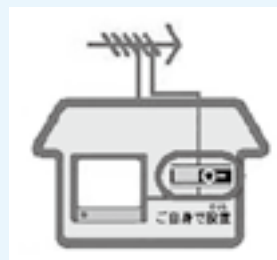

子ども手当は引き続き支給されます

子ども手当は、平成23年4月から9月までの**6カ月間**
これまでと同じ月額13,000円で引き続き支給されることになりました。

●支給金額

子ども1人につき 月額13,000円

●支給対象となる子ども

0歳から中学校卒業まで

(0歳から15歳になった後の最初の3月31日まで)

●支給月

平成23年6月 (平成23年2月分～5月分)

平成23年10月 (平成23年6月分～9月分)

ご注意

◆次の人は、お住まいの市町村への申請手続きが必要です。

- 出生などにより、新たに養育する子どもができた人
- 既に支給していて、出生などにより養育する子どもが増えた人
- 既に支給していて、ほかの市町村から引っ越しをされた人

◆次の人は、手続きの必要はありません。

- 既に支給していて、支給対象となる子どもの数に変更がない人

◆平成23年6月の現況届の提出は不要です。

問合せ 児童課児童G (内線143)

光化学スモッグにご注意！

人体に対する影響は？

- 目がチカチカする、異物感、流涙、痛み
- 皮膚の発赤 ●のどの痛み、せき

【重症例】

- 呼吸が苦しい ●めまい、頭痛、発熱
- 手足のしびれ ●意識障害 ●嘔吐



光化学スモッグはいつ発生するの？

気温が高く、日差しが強くて、風が弱い日に発生しやすくなります。4～10月にかけて発生しやすく、特に7～8月は注意が必要です。

光化学スモッグの発生はどのように知ることができるの？

町防災行政無線で町民の皆さんにお知らせし、公共施設などにも連絡し注意を呼び掛けます。

※お知らせの種類…光化学オキシダントの濃度により、

- 予報 ●注意報 ●警報 ●重大警報
- に区分されます。

予報などが発令されたらどうすればいいの？

- ①屋外での激しい運動は避けましょう。
- ②体調の悪い人は室内で休みましょう。
- ③風向きを考えて窓を閉めましょう。

問合せ 環境課環境保全G (内線272)

幸田町役場 ☎62-1111(代)
FAX63-5139

2011 **となりのトコロ** Vol.60
岡崎市の広域情報

おかざき世界子ども美術博物館収蔵品展

「絵画でお花見」

とき 7月3日(日)まで
午前9時～午後5時
*入館は午後4時30分まで。7月2日(土)・3日(日)は午後5時30分閉館
*休館日/月曜日・祝日の翌日

ところ おかざき世界子ども美術博物館(岡崎市岡町字鳥居戸1番地1)

内容 館収蔵作品の中から国内外の画家が描いた「花」を主題にした作品を中心に紹介します。

入館料 大人300円、小中学生100円
*各種障がい者手帳をお持ちの人とその介助者は無料

問合せ おかざき世界子ども美術博物館 ☎53-3511



▲ジャン・ピエール・カシニョール「庭と女」(1988年)

岡崎市美術博物館収蔵品展

「くらしと戦争—昭和 戦争の記録」

とき 6月4日(土)～7月31日(日)
午前10時～午後6時
*入館は午後5時30分まで
*休館日/月曜日・祝日の翌日(7月18日(祝)は開館、19日(火)は休館)

ところ 岡崎市美術博物館(岡崎市高隆寺町字峠1番地)

内容 岡崎市に寄贈されている戦争に関する資料を公開します。陸・海軍の軍服などをはじめ、戦時中のくらしをうかがわせる品々を徴兵検査の記録や写真類も交えて紹介します。

入館料 大人300円、小中学生150円
*各種障がい者手帳をお持ちの人とその介助者は無料

問合せ 岡崎市美術博物館 ☎28-5000

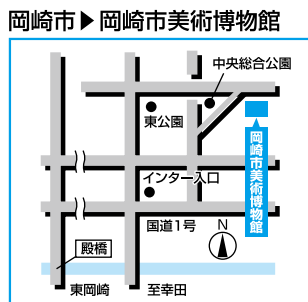
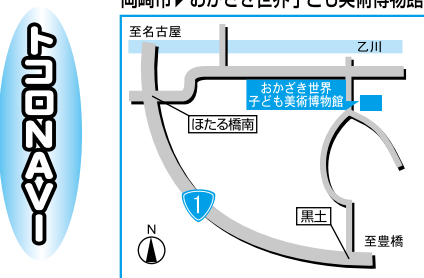

人口動態(H23.5.1現在)

総人口 38,001人(前月比+55人)
内 男 19,038人 女 18,963人
世帯数 13,298戸(前月比+20戸)
4月中の異動
出生 37人(男 22人 女 15人)
死亡 19人(男 9人 女 10人)
転入 170人(男 80人 女 90人)
転出 133人(男 66人 女 67人)

戸籍異動(4月届出分)
(順不同・敬称略)

おめでとうございます

出生児	保護者	区
大葉 海人(かいと)	史勝	大草
前島 陽太(ようた)	朋之	坂崎
平井 秀弥(しゅうや)	健太郎	大草
林 龍太郎(りゅうたろう)	将史	大草
池上 陽道(はるみち)	孝典	岩堀
池亀 彪歩(ときあ)	徹	野場
夏目 拓弥(たくや)	章	上六栗
磯谷 圭一(けいいち)	洋祐	大草
兼子 友佑(ゆうすけ)	直樹	高力
市川 倅羽(こはね)	亮介	市場
野本 藍美(あみ)	尚司	岩堀
志賀 舞人(まいと)	英明	新田
村上 陽音(はるね)	智堂	坂崎
松田 奈々(なな)	敏明	岩堀
星野 心桜(みお)	一久	市場
山本 來人(らいと)	健	久保田
庄司 琴香(ことか)	有之	岩堀
吉川 莉愛(りあ)	直毅	六栗
中根 拓磨(たくま)	貴弘	横落
恵平 茉鈴(まりん)	淳	大草
天野 良隆(よしたか)	豪	芦谷
松下 竜誠(りゅうせい)	真	横落
山田 愛菜(まな)	義晴	横落
手嶋 蒼介(そうすけ)	真一	坂崎
大須賀 拓真(たくま)	隆也	鷺田
戸田 真鈴(まりん)	勝規	里
田村 優奈(ゆうな)	広秋	坂崎
杉坂 日真里(ひまり)	大輔	横落
生駒 千尋(ちひろ)	知樹	芦谷

おくやみ申し上げます

死亡者	年齢	世帯主	区
林 よ志彥	84	林 貴人	坂崎
山本 剛	82	山本 治樹	大草
鴨下 いく	90	鴨下 秋義	鷺田
内田 美咲	65	内田 皓	高力
杉浦 弘	73	杉浦 雅路	大草
金澤 吉造	79	金澤 吉之助	坂崎
田原 清子	64	田原 久見	里
平岩 昇	94	平岩 茂	市場
稻吉 あや	91	稻吉 忠恭	横落
金子 りん	93	金子 善和	里
岡田 五夫	68	岡田 雅人	岩堀

※プライバシー保護のため、希望者のみ掲載しています。掲載希望の人は、届出時に住民課にお申し出ください。

寄付

寄付ありがとうございます
(敬称略)

幸田町社会福祉協議会へ
株石原組従業員一同 金5,600円



★給食の献立紹介★

6月3日(金)の給食です

～切干大根の煮物～(4人分)



材料	分量
切干大根	25g
油揚げ	8g
ニンジン	35g
干しいたけ	3g
しょうゆ	6g
白しょうゆ	10g
砂糖	3g
削り節	5g

【作り方】

- ① 切干大根は水洗いしてからひたひたの水に15分くらいつけて戻し、ぎゅっと絞って水気を切る。
- ② 削り節でダシを取る。
- ③ にんじん、戻した干しいたけは、せん切り。油揚げは細切りにし油抜きをする。
- ④ 鍋にダシ汁としいたけ汁を入れ、戻した切干大根と③の材料を入れ煮る。柔らかくなってきたら調味料を入れ、味を調える。
- ⑤ 材料に味がしみこんだらできあがり。

*6月4日は虫歯予防デーです。
切干大根は歯に大切な栄養素のカルシウムをたくさん含んでいます。食物繊維も多い食品です。

問合せ 幸田町学校給食センター ☎62-6681

毎月の相談

●行政相談

とき 毎月第3水曜日 午前9時～正午
ところ 福祉サービスセンター
問合せ 総務課法規庶務G (内線325)

●人権相談

とき 毎月第1水曜日 午前9時～正午
ところ 福祉サービスセンター
問合せ 住民課戸籍G (内線131)

●消費生活相談

▼幸田町(電話相談可)

とき 毎月第1・第3金曜日
午後1時～4時

ところ 役場会議室

そのほか 専門の女性相談員が対応します
問合せ 企画政策課政策G (内線341)

▼西三河県民生活プラザ

とき 毎週月～金曜日
午前9時～午後4時30分

ところ・問合せ 西三河県民生活プラザ
☎27-0999

●多重債務相談

とき 毎週月～金曜日
午前9時～午後5時15分

ところ・問合せ 西三河県民生活プラザ
☎27-0800

●無料法律相談(予約制)

とき 毎月第2木曜日 午後1時～3時
ところ 役場3階301会議室
問合せ 住民課戸籍G (内線131)

●司法書士法律困りごと相談(予約制)

とき 毎週水曜日 午後1時～4時
ところ 福祉サービスセンター
1週間前までの事前予約が必要
問合せ 社会福祉協議会 ☎62-7171

●心配ごとお気軽相談(電話相談可)

とき 毎週水曜日 午前9時～正午
ところ 福祉サービスセンター
問合せ 福祉課福祉G (内線151)

●母子家庭相談(電話相談可)

とき 毎月第4木曜日
午前10時～午後4時
ところ 福祉サービスセンター
問合せ 福祉課福祉G (内線151)

●子育て相談(訪問相談可)

とき 月～金曜日 午前8時30分～午後5時
土曜日 午前8時30分～正午
ところ・問合せ 上六菓子育て支援センター
☎62-8333

●こどもの相談

とき 毎月第2水曜日
午前10時～午後4時
ところ 福祉サービスセンター
問合せ 福祉課福祉G (内線151)

●建築無料相談(耐震無料診断など)

とき 毎月第2・4水曜日
午後1時～4時
ところ 役場1階101会議室
問合せ 都市計画課計画整備G (内線231)

●教育相談

とき 毎週火～金曜日
午前10時～午後6時
ところ 中央公民館教育相談室
問合せ TEL・FAX63-1188
Eメール soudan@sk2.aitai.ne.jp

●身体障害者・知的障害者更生相談

とき 身体障害者 毎月第1・3木曜日
知的障害者 毎月第2・4木曜日
ともに午前10時～正午
ところ・問合せ つどいの家相談室
☎63-2941

●身体・知的・精神障害者相談

とき 毎週火曜日 午前9時～午後4時
ところ 午前 幸田町役場1階
午後 つどいの家1階相談室
相談員 社会福祉法人 愛恵協会職員
そのほか ご家庭への訪問相談もいたします。(要予約)

問合せ 福祉課福祉G (内線151)
愛恵協会 生活支援センター山中
☎48-1955

●精神保健福祉(心の病、心の健康)相談(予約制)

とき 毎月第3木曜日 午後2時～4時
ところ・問合せ 西尾保健所健康支援課
☎0563-56-5241

ちつつ医療機関で受診するなどの適切な対応が大切です。

専門は、脳神経外科が主に診断治療を行っていますが、この病気については、医学的解明が進められている段階であり、現時点では診断基準や治療方法が確立されていません。このため、多くの患者さんが診療および相談に対応可能な医療機関を探すことに大変苦労している状況です。現在、愛知県のホームページに「脳脊髄液減少症の診療が可能な病院一覧 (<http://www.pref.aichi.jp/cmsfiles/contents/0000023/23463/byouunitiran.pdf>)」が掲載されていますので、参考にしてください。

●患者や家族を支援する関係団体

特定非営利活動法人脳脊髄液減少症患者・家族支援協会 (<http://www.npo-aswp.org/>)
愛知県脳脊髄液減少症患者・家族支援協会 (<http://aichi.jpn.org/nousekizui>)
脳脊髄液減少症・子ども支援チーム (<http://www.kodomo-cfh-support.net/>)

問合せ 健康課健康増進G (内線183)

6月は特定健康診査・特定保健指導普及啓発強化月間です

自覚症状のない生活習慣病を早く見つけ、重症化を予防するためには、特定健康診査が最も有効的です。特定健康診査は、メタボリックシンドロームに着目した生活習慣病を予防するための健康診査です。

ご加入の医療保険者に健康診査が義務付けられていますので、健康診査については各医療保険者にご確認ください。国民健康保険加入の40歳から74歳（平成24年3月31日現在）の人は、幸田町特定健康診査・保健指導の対象者です。町では、住民健診または人間ドックで特定健康診査を実施しています。

問合せ 健康課健康増進G (内線184)

平成23年度 介護保険軽減制度について

●保険料の軽減制度

町民税非課税世帯の人を対象に保険料を2分の1または3分の1に軽減します。(原則として、居住資産以外の固定資産がない世帯)

世帯全員の前年の収入が分かるもの(年金振込通知書や預金通帳など)を持参してください。

●利用料自己負担金の軽減制度

町民税非課税世帯の人が、介護保険の居宅サービスを利用した場合に、利用料自己負担金を半額に軽減します。

世帯全員の前年の収入が分かるもの(年金振込通知書や預金通帳など)を持参してください。

●負担限度額認定制度

町民税非課税世帯の人が、介護保険施設サービスを利用した場合の、居住費・食費負担の上限を定め、個人の負担を軽減します。

問合せ 所得条件や申請期日などの詳細は福祉課介護保険G (内線155)までお問い合わせください。

児童クラブ指導員を募集します

応募資格 保育士免許、教員免許
取得および取得予定者(学生可)

募集人員 若干名

勤務内容 夏休み期間中、昼間保護者のいない児童の育成・指導

期間 7月20日(水)～8月31日(水)
月～金曜日 午前8時～午後6時
*1日7時間45分以内

勤務場所 町内小学校敷地内クラブルーム

給与 幸田町嘱託・非常勤職員給与基準による

提出書類

- ①履歴書(市販のもので可)
- ②健康診断書
- ③免許取得を証明できるもの

*提出書類は一切返却しません。

そのほか 応募者多数の場合は面接などの選考を行います。

申込み 6月24日(金)までに児童課児童G(内線141)へお申し込みください。

「げんきかい」においでん

学区の皆さんの健康づくりを応援するげんきかいに、ふるってご参加ください。

とき	ところ	対象学区	集合場所
7月 4日(月)	芦谷公民館	荻谷	芦谷公民館
		深溝	市場公民館
7月 7日(木)	大草老人憩の家	幸田	大草老人憩の家
		中央	岩堀公民館
7月11日(月)	坂崎公民館	坂崎	坂崎公民館
		豊坂	高齢者ふれあいプラザ

時間 午前9時30分～11時30分

内容 学区交流散歩～第1弾～

ハート体操、散歩

対象 町内在住のおおむね60歳以上の人

参加費 無料

持ち物 タオル、お茶

そのほか 動きやすい服装と靴で、お住まいの学区の会場へお越しください。*当日受け付けします。

問合せ 健康課健康増進G (内線183)



お知らせ

ウォーク日本1800幸田町 大会～幸田あじさい寺・ 本光寺をたずねるみち～

家族、お友達を誘って、季節を
楽しみながら歩きませんか。

とき 6月26日(日)

午前9時～午後3時

*受付8時30分

*雨天決行(警報発令時は中止)

集合場所 JR幸田駅

コース JR幸田駅～幸田文化公
園～デンソー幸田製作所～深溝
神社～長満寺～郷土資料館～本
光寺(あじさい寺)～素盞鳴神
社～JR三ヶ根駅～JR幸田駅
(歩行距離約12km)

ショートコース JR幸田駅～幸
田文化公園～本光寺～JR三ヶ
根駅
(歩行距離 約6km)

参加費 無料

持ち物 水筒、タオル、履き慣れた
運動靴、運動しやすい服装でご参
加ください。昼食は各自にてご用
意ください。途中飲料水が配布さ
れますので、マイコップをご持参
ください。

その他 主催・共催は岡崎市ウォー
キング協会(愛知県ウォーキング
協会)*後援 幸田町

申込み 当日会場(JR幸田駅)に
て受付

問合せ 岡崎市ウォーキング協会
植野 ☎0564-48-8105



外国人の不法滞在・不法就 労防止にご協力を!

昨年1月の調査では、在留期間
経過後も日本に不法に滞在してい
る外国人は約9万人います。外国

人の不法滞在を防止するために外国
人を雇用する際は旅券(パスポート)、
外国人登録証明書、就労資格
証明書などを確認してください。

問合せ 名古屋入国管理局

☎052-559-2151

岡崎警察署 ☎58-0110

全国一斉「子どもの人権 110番」強化週間の実施に ついて

いじめ・虐待など、子どもの人
権にかかわる悩みごと、心配ごと
などの相談に応じます。相談内容
の秘密は固く守られますので、ひ
とりで悩まず、気軽に相談してく
ださい。

とき 6月27日(月)～7月3日(日)

午前8時30～午後7時 *土曜

日・日曜日は午前10時～午後5時

相談専用電話

0120-007-110(フリーダイヤル)

問合せ 名古屋法務局人権擁護部

☎052-952-8111(内線1470)

「ねんきん定期便」の相談

とき 6月15日(水)、7月6日(水)

午前10時～正午、午後1時～4時

ところ 役場1階相談室

持ち物 「ねんきん定期便」、年金
手帳など

問合せ 住民課国保年金G(内線136)

脳脊髄液減少症って知っ ていますか?

●脳脊髄液減少症とは

転倒やスポーツ外傷などの頭部
などへの強い衝撃が原因となり、
脳脊髄液が漏れ出し、減少してし
まう病気です。頭痛や首の痛み、
めまいなどのさまざまな症状が現
れます。特別な病気のように思わ
れがちですが、いつでも誰にでも
日常的な出来事によって引き起こ
される可能性があり、私たちにとっ
て、身近な病気です。スポーツ外
傷や交通事故などが発生した後、
頭痛などの症状が見られる場合は、
脳脊髄液減少症によるものである
可能性もありますので、安静を保

ケーブルTV 6月の番組案内

スマイルチャンネル、デジタル12ch、アナログ6ch

- ①『テレビ回覧板WEEKLY』(15分) 幸田町、蒲郡市の地域ニュース。
毎週土曜日更新(毎日9:00・12:00・15:00・17:00・19:00・22:00放送)
- ②『マイ Home Town』(30分) 「私の町」をテーマにエリア内の情報番組。
6月11日(土)～24日(金) 期間中9:30・11:30放送ほか
- ③『検索・ステキ企業』(15分) エリア内のがんばる企業を紹介します!
6月25日(土)～7月8日(金) 期間中9:30・11:30放送ほか
- ④『店ばな工房』(15分) エリア内の人気店やおすすめ商品を紹介します!
今月のテーマは『多国籍』! 6月4日(土)～17日(金)
- ⑤『この人に密着』(15分) エリア内で活躍する『人』に密着します!
6月11日(土)～24日(金)
- ⑥『蒲GOリサーチ』(15分) これを見ればあなたも蒲郡通になれる番組です!
6月18日(土)～7月1日(金)
- ⑦『ピューピル～こどものかたち～』(15分) 元気な子どもたちをたくさん
紹介します! 6月25日(土)～7月8日(金)
- ④～⑦は期間中、1週目 9:15・12:30・19:15・22:30放送
2週目 12:45・17:30・22:15放送

問合せ 三河湾ネットワーク㈱ ☎0120-794934

※過去に「わしらの幸田」で放送した坂崎・鷺田・横落・桜坂・里・永野・新田・
荻・野場・市場・長嶺・桐山・大草区がご覧になりたい人は、町の図書館
で閲覧できますので、ご利用ください。

で、お悩みの人はぜひ一度お越しください。

とき 6月26日(日) 午後1時～5時

ところ 中央公民館第5会議室

対象 39歳以下の無業者、またはその保護者 *予約優先

そのほか 1組1時間程度

問合せ がまごおり若者サポートステーション ☎0533-67-3201

私立幼稚園就園奨励費補助金制度をご利用ください

町では、町内に在住し、私立幼稚園に入園している園児の保護者に対して、入園料・保育料を補助する制度があります。次の条件に該当する人は、就園する幼稚園にお申し込みください。

対象 平成23年度の町民税所得割額が18万3,000円以下の世帯

*世帯の中で2人以上に所得割額がある場合はその合算額

申込み 就園する幼稚園で配布される書類に記入の上、幼稚園に提出してください。

問合せ 学校教育課学校教育G (内線422)

土地台帳の縦覧を行います

幸田土地改良区では、町内に農地をお持ちの人を対象に、平成23年度賦課金算出の基礎となる土地台帳を縦覧します。

とき 6月13日(月)～22日(水)

*勤務時間中に限る

ところ 役場2階幸田土地改良区

問合せ 幸田土地改良区 (内線268)

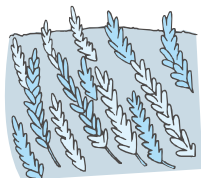

都市計画の変更(案)を縦覧します

縦覧期間 6月14日(火)～28日(火)

*勤務時間中に限る

縦覧場所 県庁本庁舎5階 愛知県建設部都市計画課および役場2階都市計画課

そのほか 変更(案)に意見のある人は、縦覧期間満了後の日までに愛知県あて意見書を提出することができます。

問合せ 愛知県建設部都市計画課 ☎052-954-6516および都市計画課計画整備G (内線231)

幸田町産業活性化支援事業補助金について

4月から幸田町の産業活性化に寄与する人への支援を目的とする補助金を設けました。

町の産業を盛り上げるような新たに事業を実施する人、研究・開発事業を行う人は一度ご相談ください。

対象 町内に住所を有し、幸田町の産業振興発展に寄与する個人および団体。補助対象額は事業費の2分の1*限度額50万円、事業の認定には審査があります。

問合せ 産業振興課商工観光G (内線263) および農業振興G (内線261)

★できる男の健康料理塾★

家族を「あっ!」と言わせたい人、料理に興味があるけど機会が持てない人、健康に自信が持てない人、参加してみませんか。自分の食べたいものを自分で作る喜びが味わえ、健康に磨きがかかる教室です。

- とき** **第1回** 7月26日(火) 午前10時～午後2時 開講式、簡単なのに本格派!和食の基本料理
第2回 8月19日(金) 午前10時～午後2時 賢い買い物と食品の表示、しっかり食べて夏バテ防止メニュー
第3回 9月21日(水) 午前10時～午後2時 太りにくい間食の摂り方、おいしいのに低カロリーメニュー
第4回 10月28日(金) 午前9時30分～午後3時 おいしいお弁当を持ってウォーキングに出かけよう!
第5回 11月29日(火) 午前10時～午後2時30分 再発見!野菜の魅力
第6回 12月27日(火) 午前10時～午後2時30分 外食の摂り方のコツ 自分で作るおつまみ料理
第7回 1月31日(火) 午前9時30分～午後2時30分 閉講式 男性だって楽しみたい!スイーツ作り

ところ 保健センター

対象 町内在住の人で昭和11年4月2日以降の生まれの人
*5回以上参加できる人

定員 20人 *先着順

参加費 実習材料費 各回300円お持ちください。

持ち物 エプロン、三角巾(バンダナ可)、手を拭くタオル、筆記用具

申込み 6月13日(月)から7月8日(金)までに健康課健康増進G(内線184)へお申し込みください。



お知らせ

～後期高齢者医療保険被保険者の人へ～ 住民健診(健康診査)について

被保険者の皆さんの生活習慣病の早期発見、重症化の予防を図るため、平成23年度においても住民健診(健康診査)を実施します。

これまで住民健診に持参していただいた受診券(ピンク色またはひまわり色)は事務改善の一環として送付しません。

住民健診を受けられる人は、後期高齢者医療被保険者証(保険証)と、役場健康課から5月中旬に送付しました「受診票」をお持ちの上、健診会場へお越しください。

問合せ 住民課医療G(内線137)

65歳到達者の介護保険被保険者証交付説明会

満65歳になられると介護保険の第1号被保険者となりますので被保険者証を交付し、介護保険制度の説明を行います。

とき 6月27日(月)
午前10時～11時
ところ 保健センター2階 視聴覚室
対象 昭和21年7月2日から同年8月1日生まれの人
持ち物 筆記用具、介護保険料の口座振替を希望される場合は預金通帳と届出印をご持参ください。
問合せ 福祉課介護保険G(内線154)

教科書展示会が開催されます

教科書に対する理解や関心を深めていただくために、県内21カ所で教科書展示会が開催されます。ご意見・ご要望をお寄せください。

とき 6月11日(土)～7月5日(火)
*休館日は除く
ところ 岡崎市立中央図書館
安城市教育センター
西尾市立図書館
問合せ 愛知県教育委員会義務教育課
☎052-954-6790



障害があると思われるお子さんのために

愛知県教育委員会では、障害があると思われる、来年度に小学校入学予定のお子さんの保護者を対象に、就学相談を実施します。

とき 8月1日(月)
午前10時～午後3時
ところ 西三河総合庁舎
申込み 6月30日(木)までに学校教育課学校教育G(内線424)へお申し込みください。

また、来年度に小・中・高等学校入学予定のお子さんとその保護者を対象に、愛知県立養護学校の体験入学を行います。

●知的な発達に遅れや情緒に障害のあるお子さん

▼みあい養護学校 ☎57-0013
とき 9月15日(木)、10月19日(水)

●手足の不自由なお子さん

▼岡崎養護学校 ☎48-2601
とき 9月16日(金)、10月21日(金)

●病気で入院しているお子さん

▼大府養護学校
☎0562-48-5311
とき 10月21日(金)、11月16日(水)

そのほか 各養護学校では、体験入学日以外にも随時相談を受け付けています。

申込み 直接電話で体験入学希望の学校へお申し込みください。

がまごおり若者サポートステーション出張相談を受け付けます

がまごおり若者サポートステーションは「働きたいけど働けない」、「どうすればよいかわからない」などと考えている若者やその保護者に対し、社会的自立を目指し就労支援を行っています。無業者の就労相談、こころの相談、自立相談のほか、さまざまなプログラムを通して同じ境遇の若者に接し、集う場となるサポートステーションを利用してみませんか。また右記のとおり出張相談を受けますの

よってきん! 道の駅 筆柿の里・幸田

フリーマーケットを開催します!

下記のとおり、フリーマーケットを開催します。さまざまな商品の出店を予定していますので、掘り出しものを見つけにご来駅ください。また、直売施設では新鮮な果物、野菜や幸田町の特産品を販売していますのでそちらも合わせて、ゆっくりとお買い回りされてはいかがでしょうか。

とき 6月19日(日)
午前9時から
※雨天の場合は中止となります。
ところ 道の駅 筆柿の里・幸田
問合せ 道の駅 筆柿の里・幸田
☎0564-63-5171(担当 本多)



▲昨年のフリーマーケットの様子

道の駅「筆柿の里・幸田」に隣接の道路情報提供施設内にて俳句展示中!
坂崎小学校: 6月中旬まで

地上デジタル放送に関する問合せ

●総務省 地上デジタルテレビジョン放送受信相談センター（地デジコールセンター）

☎0570-07-0101 ※IP電話など、つながらないときは☎03-4334-1111（平日：午前9時～午後9時、土・日・祝：午前9時～午後6時）

●総務省 愛知県テレビ受信者支援センター（デジサポ愛知）☎052-954-5672 <http://digisuppo.jp/>

幸田町役場 ☎62-1111(代)
FAX63-5139

③柔道、空手道は町内の園児年少以上と小学生および中学生

④少林寺拳法は町内の園児年長以上と小学生および中学生

⑤バスケットボールは町内の小学5・6年生年少以上と小学生および中学生

*重複申込み可

定員 卓球・バスケットボール50人、ソフトテニス48人、硬式テニス・空手道30人

*先着順 そのほかは定員なし

講師 幸田町体育協会の会員および本教室の趣旨に賛同する者

参加費 1,500円

そのほか 期日、時間などの詳細は、各学校から配布される開催要項をご覧ください。

申込み 6月22日(水)から7月2日(土)までに生涯学習課スポーツG(内線192)へ申込書を提出してください。*申込み時には印鑑が必要です。電話での申込みはできません。

教室・講座

パソコン教室 —初心者のためのWord—

とき 7月13日(水)・20日(水)・27日(水) 全3回
午前10時～正午

ところ 中央公民館 講座室

内容 文字入力の練習、文字飾り、簡単な表作成

対象 町内在住または在勤者
*キーボード入力のできる人

定員 10人

講師 (株)中日総合サービス

受講料 500円

*テキスト代として1,260円別途徴収

申込み 6月24日(金)までに生涯学習課(内線195)へお申し込みください。

第1回介護教室を行います

在宅介護支援センターつつじヶ丘

では皆さんに福祉や介護についてより詳しく知っていただくために介護教室を開催します。

とき 6月19日(日)午後1時30分～3時30分

ところ つつじヶ丘デイサービスセンターホール

内容 「口腔ケアと口腔機能の重要性について」～おいしく食べるために～

講師 愛知県歯科衛生士会 会長 池山豊子 氏

対象 食べる機能の向上とお口の健康について興味のある人

定員 30人 *先着順

参加費 無料

申込み 6月1日(水)から10日(金)までにつつじヶ丘(☎62-7319)へお申し込みください。

募集

自衛官募集のお知らせ

岡崎出張所では、9月に採用試験実施予定の「一般曹候補生」「航空学生」および「自衛官候補生」の採用に関する就職説明会を計画しています。

とき 6月23日(木)午後4時～6時
6月24日(金)午後4時～6時

ところ 自衛隊愛知地方協力本部

岡崎出張所 *参加希望の人は、事前にご連絡下さい。

問合せ 自衛隊愛知地方協力本部 岡崎出張所 ☎0564-21-7303

ファミリー・サポート・センターの会員募集

新規援助会員・両方会員養成講習会を、下の日程で行います。地域の子育てを支える担い手として登録しませんか。

とき 6月23日(木)

午前10時～正午

ところ 上六栗子育て支援センター(くりくりひろば)

内容 入会説明会、保健師、保育士からの話など。

参加費 無料

持ち物 印鑑

申込み 6月13日(月)から。上六栗子育て支援センター内ファミリー・サポート・センターへ直接お越しいただくか、またはお電話で(☎62-4718)お申し込みください。

地域でささえる
子育て

第2回ファミサポ使って気分リフレッシュ!

ファミリーサポートを使って、子育てで忙しいママもリフレッシュしませんか?

とき 7月1日(金)午前10時～11時30分

ところ さくら会館調理室

内容 『お寿司DEランチ』

身近な材料で、かわいいケーキ寿司を作りましょう。

対象 入園前の乳幼児を持つ親

定員 20人 *先着順

参加費 ファミサポ費用1,050円と材料費300円

申込み 6月13日(月)から17日(金)までに上六栗子育て支援センター内ファミリー・サポート・センター(☎62-4718)へお申し込みください。

*会員以外の方は申し込み後、会員登録の必要がありますので、ご了承ください。

問合せ 上六栗子育て支援センター(くりくりひろば) ☎62-8333

情報 あらかると

今月の税金と料金納付

- 町県民税……………第1期分
 - 保育料……………6月分
 - 町営住宅家賃……………6月分
 - 介護保険料……………第2期分
 - 児童クラブ育成料……………5月分
 - 放課後子ども教室事業手数料…5月分
- *納入期限……………6月30日(木)**

便利な口座振替の利用を!
 (申請は税務課または町内金融機関で)

4月の事故・犯罪状況

	人数	累計[1~4月]
死亡	0	0
重傷	3	5
軽傷	27	89
合計	30	94

	件数	累計[1~4月]
侵入盗	3	27
車両盗	7	23
その他	21	62
合計	31	112

4月の火災・救急件数

	件数	累計[1~4月]
建物	1	1
林野	1	1
その他	1	4
合計	3	6

	件数	累計[1~4月]
急病	63	288
交通	13	53
その他	33	104
合計	109	445

キッズ

よちよちサロンであそぼう

子育て支援センターでは、赤ちゃんと保護者を対象に子育ての情報交換し、ふれあい遊びをして過ごす「よちよちサロン」を開催しています。生まれ月で12グループに分かれ、6回実施します。

とき 午後1時30分～2時30分

●びよ2グループ
 (平成23年2月生まれ)

8月17日、9月7日、10月5日、
 11月2日、11月30日、
 平成24年1月11日

●びよ3グループ
 (平成23年3月生まれ)

8月19日、9月9日、10月7日、
 11月4日、12月2日、
 平成24年1月13日

ところ くりくりひろば(上六栗子育て支援センター) *3回目は菱池子育て支援センターで行います。

対象 第1子で平成23年2月、3月生まれの子どもとその保護者
 *6回すべて参加できる人

定員 各グループ10組 *先着順

持ち物 バスタオル

申込み 6月15日(水)から上六栗子育て支援センター(くりくりひろば ☎62-8333)までお申込みください。

わくわくあそびランドにおいて

とき	ところ
7月5日(火)	わしだ保育園
7月6日(水)	幸田保育園
7月12日(火)	菱池保育園
7月13日(水)	豊坂保育園

時間 午前10時～11時

内容 小麦粘土で遊ぶ

対象 町内在住で入園前の乳幼児とその保護者

持ち物 小麦粉300g、小麦粉をこねる容器、ビニール袋

参加費 無料

その他 汚れてもよい服装で来てください。

申込み 当日会場で受け付けします。

問合せ 上六栗子育て支援センター(くりくりひろば) ☎62-8333

スポーツ

レディースカップソフトボール大会に参加しよう!

とき 7月2日(土) 午後5時30分～
 *雨天順延 予備日7月9日(土)

ところ とぼね運動場

参加資格 女性 *監督・コーチに限り男性も可

その他 ルールはファーストピッチ制です。上位2チームは、8月28日(日)にとぼね運動場で開催される愛知スポレク西三河地区大会への参加資格を得ることができます。*町内在住または在勤者に限ります。

申込み 6月25日(土)までにメンバー表を添えて生涯学習課スポーツG(内線192)へお申し込みください。



夏休み少年少女スポーツ教室を行います

とき 夏休み期間中 8回 ただし、柔道・空手道は5回

種目 軟式野球、卓球、バレーボール、ソフトテニス、柔道、少林寺拳法、サッカー、バスケットボール、硬式テニス、剣道、空手道

参加資格 ①軟式野球、バレーボール、ソフトテニス、硬式テニスは町内の小学4～6年生
 ②卓球・サッカー・剣道は町内の小学生

当直医

▶ 診療時間 午前9時～正午
午後2時～6時

6月19日
(日)

内科・小児科	玄 クリニック	柱	☎58-3080
外科	田井整形外科クリニック	滝	☎46-1332
産婦人科	救急医療情報センターへ問い合わせ ☎21-1133		
皮膚科	おばた皮ふ科	大門	☎25-5239
耳鼻咽喉科	西山みみはなのどクリニック	幸田	☎62-8781
眼科	岡崎南上地眼科クリニック	上地2	☎73-3005

6月26日
(日)

内科・小児科	上地内科クリニック	上地2	☎72-5610
外科	おおほりクリニック	宇頭	☎31-3688
産婦人科	救急医療情報センターへ問い合わせ ☎21-1133		
皮膚科	おおほりクリニック	宇頭	☎31-3688
耳鼻咽喉科	むつみ耳鼻咽喉科	井内	☎72-2320
眼科	岡田眼科医院	八幡	☎21-0134

7月3日
(日)

内科・小児科	緑の森こどもクリニック	上地	☎57-2710
外科	ワシミ整形外科	久後崎	☎52-8811
産婦人科	救急医療情報センターへ問い合わせ ☎21-1133		
皮膚科	亀井医院	伝馬1	☎22-5110
耳鼻咽喉科	中野耳鼻咽喉科	本町3	☎22-0261
眼科	こうた眼科クリニック	幸田	☎63-3888

7月10日
(日)

内科・小児科	三ヶ根クリニック	幸田	☎62-2055
外科	竜美ヶ丘整形外科	竜美中	☎54-1515
産婦人科	救急医療情報センターへ問い合わせ ☎21-1133		
皮膚科	荻須医院	籠田	☎21-0781
耳鼻咽喉科	耳鼻咽喉科jクリニック	不吹	☎71-6767
眼科	すすき眼科クリニック	上里	☎65-3001

※保険証をお持ちください。
※都合により当直医を変更することもありますので、下記の救急医療情報センターでご確認ください。

救急医療情報センター

どうしても医療機関が見つからないときは、愛知県救急医療情報センターにお電話ください。オペレーターが24時間体制でお知らせします。

当直医をお探しの地域	救急医療情報センター
幸田町、岡崎市	☎0564-21-1133
蒲州市ほか東三河地域	☎0532-63-1133
西尾市	☎0563-54-1133

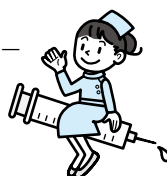

夜間緊急診療

●岡崎市医師会公衆衛生センター 夜間急病診療所

診療科目 内科・小児科・外科
診療日 毎日 *夜間のみ
受付時間 午後7時30分～10時30分
診療時間 午後8時～11時
問合せ ☎52-1906

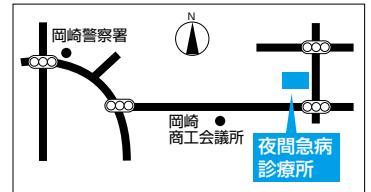

休日緊急診療

●蒲州市保健センター

診療科目 内科・小児科
診療日 日曜日・祝日および12月30日～1月3日
受付時間 午前9時～正午、午後1時～5時
問合せ ☎0533-67-2555

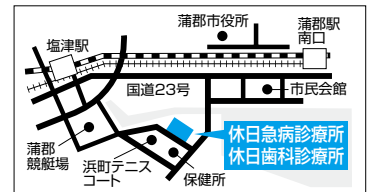

歯科の休日・ 夜間緊急診療

●岡崎歯科総合センター

診療日 日曜日・祝日:午前9時～11時30分、午後1時～3時30分
平日夜間(月～土):午後7時30分～10時30分
問合せ ☎21-8000

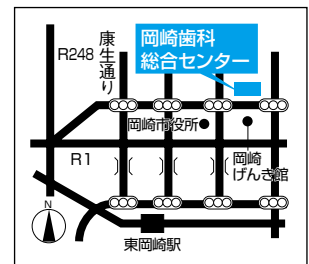

●蒲州市保健センター (休日緊急診療と同じ)

診療日 日曜日・祝日および12月30日～1月3日
受付時間 午前9時～午後0時30分
問合せ ☎0533-69-8020

まちの便利帖

環境標語

『エアコンを買うなら確認 星五つ』

出典：エコチャレ手帳 2011（愛知県）

VIAのスカンパー

2011/6/16-2011/7/15

6月 June

16 木	10か月児健診（保健センター 13：00） げんきかい（高齢者ふれあいプラザ 10：00）
17 金	誰でもできる健康体操（保健センター 10：00）
18 土	
19 日	町民スポーツ大会【ソフトバレーボールの部】 （デンソー体育館 8：30）
20 月	母子手帳交付（保健センター 9：45） げんきかい（坂崎公民館 10：00）
21 火	
22 水	
23 木	援助会員養成講習会（くりくりひろば 10：00）
24 金	
25 土	屋外プールオープン（町民プール10：00）
26 日	
27 月	65歳到達者介護保険制度説明会 （保健センター 10：00） 母子手帳交付（保健センター 9：45）
28 火	マタニティ教室【母乳育児編】 （保健センター 13：30）
29 水	
30 木	4か月児健診（保健センター 13：00）

7月 July

1 金	ファミサポ使って気分リフレッシュ② （さくら会館10：00） すくすくこうたつ子講座（保健センター 13：30）
2 土	ユニバーサルホッケー大会 （豊坂小学校体育館、勤労者体育センター8：30） レディースカップソフトボール大会 （とぼね運動場17：30）
3 日	ユニバーサルホッケー大会 （豊坂小学校体育館、勤労者体育センター8：30）
4 月	母子手帳交付（保健センター 9：45） げんきかい（荻谷・深溝 9：30）
5 火	わくわくあそびランド（わした保育園 10：00） 離乳食講習（保健センター 13：00）
6 水	わくわくあそびランド（幸田保育園 10：00） 1歳6か月児健診（保健センター 13：00）
7 木	3歳児健診（保健センター 13：00） げんきかい（幸田・中央9：30）
8 金	マタニティランチの会（保健センター 9：45） 誰でもできる健康体操（保健センター 10：00）
9 土	
10 日	
11 月	母子手帳交付（保健センター 9：45） げんきかい（坂崎・豊坂 9：30）
12 火	わくわくあそびランド（菱池保育園 10：00） 10か月児健診（保健センター 13：00）
13 水	わくわくあそびランド（豊坂保育園 10：00） 2歳児歯科健診（保健センター 13：00）
14 木	母乳相談（保健センター 9：30） 10か月児健診（保健センター 13：00）
15 金	

粗大ごみ・資源拠点回収カレンダー

6月	日	月	火	水	木	金	土	7月	日	月	火	水	木	金	土
				1	2	3	4							1	2
5	6	7	8	9	10	11		3	4	5	6	7	8	9	
12	13	14	15	16	17	18		10	11	12	13	14	15	16	
19	20	21	22	23	24	25		17	18	19	20	21	22	23	
26	27	28	29	30				24	25	26	27	28	29	30	

問合せ 環境課ごみ対策G
☎62-1111(内線273)

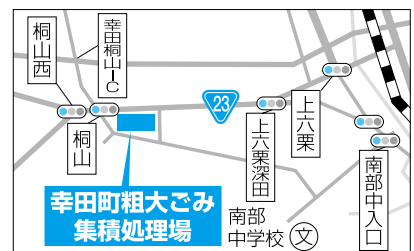

- ★粗大ごみは、受付で運転免許証または保険証を提示していただきます。
- 粗大ごみに出せないものもありますので、事前に環境課へお問い合わせください。 ■土・日曜日は混雑しますので、なるべく平日に搬入してください。
- 粗大ごみ別収集電話受付日 ■申込先 夏目商事(有)62-1371、中部保全(株)56-6161 ■1品につき粗大ごみ納付券(300円)が1枚必要
- 粗大ごみ収集日 ■場所 粗大ごみ集積処理場 ■受付時間 月～金:午前9時～正午 土・日:午前9時～正午、午後1時～3時
- 資源拠点回収日 ■場所 坂崎小学校北駐車場、保健センター駐車場、粗大ごみ集積処理場 ■時間 午前9時～午後3時
- 品目 紙類(新聞紙、チラシ、雑誌類、段ボール類、紙パック、ミックスペーパー)、古着類、アルミ缶

第14回 こうた夏まつり屋外ステージ出演者募集!!

第14回こうた夏まつりの屋外ステージ出演者を募集します。バンド、ダンス、コントなどジャンルは問いません。出演希望者はこうた夏まつり実行委員会事務局までご連絡ください。

- とき** 8月20日(土) *雨天の場合は21日(日)に順延します。
ところ ハッピーネス・ヒル・幸田 屋外ステージ
出演時間 1ステージ20分(準備・撤収込み)
募集組数 6組(予定)
そのほか 出演料はかかりません。
申込み 当日のステージ概要がわかる資料・団体の詳細がわかる資料をそろえて、6月18日(土)午後5時までに生涯学習課生涯学習グループへお申し込みください。
なお、応募者多数の場合は、抽選または出演時間の短縮などにより調整したいと思いますので、ご了承ください。採用などの結果については後日、改めて連絡いたします。
問合せ 生涯学習課 生涯学習G (内線197)



幸田町立図書館が文部科学大臣表彰受賞!

子どもの読書意欲を高める活動について優れた実践を行っている図書館として、幸田町立図書館が文部科学大臣表彰を受賞しました。

今回栄誉あるこの賞を受賞できたのも、地域の皆さんと支えてくださったボランティアの皆さんのおかげと心より感謝申し上げます。

これからも子どもの読書活動の活性化と地域の情報拠点としての役割を果たしてまいります。



発行〇愛知県幸田町(毎月1日発行) 編集〇総務部企画政策課

〒444-0192 愛知県額田郡幸田町大字菱池字元林1番地1 ☎(0564)62-1111 FAX(0564)63-5139

ホームページ〇<http://www.town.kota.lg.jp/> Eメール〇kota@town.kota.lg.jp 町の花「つばき」

携帯電話用ホームページ〇<http://www.town.kota.aichi.jp/mobile.html> 町の木「やまざくら」



携帯用
QRコード

〇「広報こうた」6月号の印刷経費は1部約31.28円(税込)です。

広報こうたは、地球にやさしい
再生紙を使用しています。

