

広報

まちなみ

夢のある
心のかよう
活力あるまち

2011
No. 845 **11**

CONTENTS

共に学ぶ..... 10
みんなの広場..... 12
まちかどフォトニュース..... 14

情報は裏面から

まちの便利帖..... 35
情報あらかると..... 33
健康あらかると..... 25

特集1 平成22年度決算報告と町の財政状況

特集2 介護についてご存じですか？

● ne for All,

ひとりみんなのために、みんなは日本のために。

All for Japan.

Remember 3.11

東日本大震災

表紙の説明は12ページ

みんな 平成 22 年度決算報告と町の財政状況 で 学ぼう わが町のお金の使い道



彦左衛門さん



えこたん

今年もわが町の台所事情をお知らせする時節となりました。平成 22 年度の 1 年間で町が使ったお金の中身をご覧いただき、今後の町政の動きを知っていただきたいと思います。

今年も財政事情に詳しい町のご意見番「彦左衛門」さん（文中では彦左さん）の登場です。質問者は、環境と都市交通のイメージキャラクターの「えこたん」、進行役は広報担当「T」が務めさせていただきます。

◆ 一般会計

T：それでは、22 年度の決算の特徴から教えてください。

彦左さん：ん、一般会計の決算は、21 年度と比べると歳入も歳出も減っておるわけじゃが、世界的な経済不況が回復せず、大幅な税収減となった 21 年度より、さらに 6 億円もの税収減となってしまっただんじや。

えこたん：大幅に収入が減って、どうやってやりくりしたんですか？

彦左さん：それはな、臨時財政対策債という借金を 4 億 6 千万円し財源不足を補ったり、繰入金とってある目的のために貯金しておいたお金を取り崩したりしてやりくりしたのじや。

えこたん：じゃあ、なかなか大変だったんですね。

彦左さん：そうじやよ。しかしやらなければならぬことは多く、計画に沿って事業は行われたのじや。

T：それでは 22 年度はどんな施設整備が行われたのですか？

彦左さん：それじやあ、22 年度に取り組んだ大きな事業について話をするかの。

まず、一番大きな事業は何と云っても新駅設置および周辺整

備事業じやな。名称も相見駅と決まり、平成 24 年春の開業に向けて工事が進んでおるぞ。

それと、21 年度から工事していた中央小学校体育館が完成したのじや。

次に土木費。道路新設改良事業では、長嶺大草 1 号線、永野菱池 1 号線などの道路整備工事を行ったのじや。

消防費では、高規格救急車を更新し、教育費では、荻谷小・深溝小の給食工レベーター棟改築を行ったのじや。

これらをひっくるめて普通建設事業と言ひ、総額にすると 22 億円、歳出予算全体の 17・8 割と高い割合となっているのじや。



▲工事が着々と進む相見駅

費目別のグラフを見てみるとそのへんがよ分かるのじや。

えこたん：費目別グラフを見てみると扶助費が増えていますね。

彦左さん：そうじやな、扶助費は、各種福祉サービスや福祉手当の費用、中学校卒業までの子ども医療の無料化の医療費助成などの町民を援助するための費用じやが、子ども手当が新設されたことにより大幅に伸びたんじや。

えこたん：年々増えているのが気がかりですね。

彦左さん：そのとおりじや。今後も、注意深く見守っていかねければならないのじや！

T：それでは、そのほかの主な費目もどんなものか教えてください。

彦左さん：それじやあ、物件費から説明しようかの。これは、役場など公共施設で働くパートさんの賃金をはじめ事務用品などの消耗品に使われたもので、一番大きいのはなんととっても委託料じや。公共施設を維持していくのに必要な施設の管理や保守点検を専門の業者に委託した経費で、町民会館・図書館・町民プール・高齢者生きがいセンター・高齢者ふれあいプラザ・道の駅の 6 つの施設は指定管理者制度によって管理運営を委託しているのじや。22 年度は特に子宮頸がんや小児用肺炎球菌などのワクチン接種や日本脳炎予防接

歳出 124 億 9,979 万円
(前年度：139 億 1,042 万円)

歳入 134 億 4,359 万円
(前年度：146 億 4,013 万円)

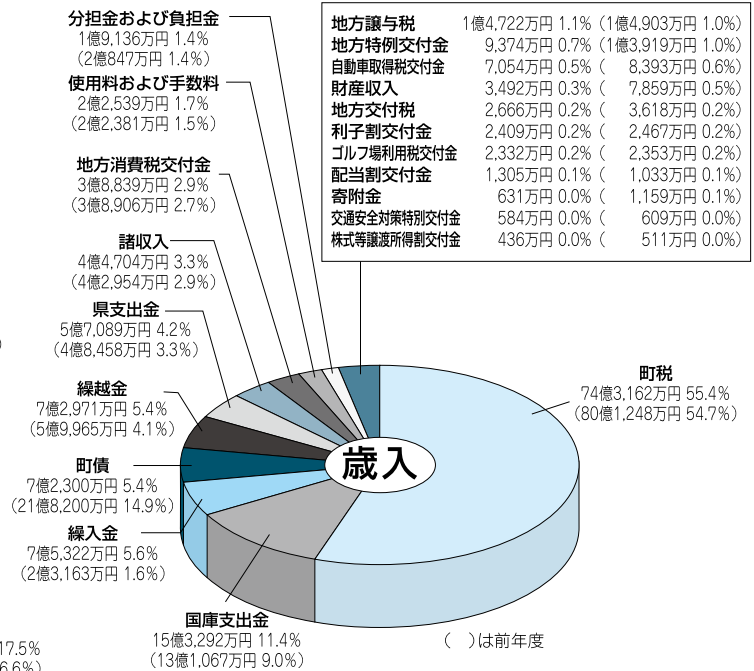
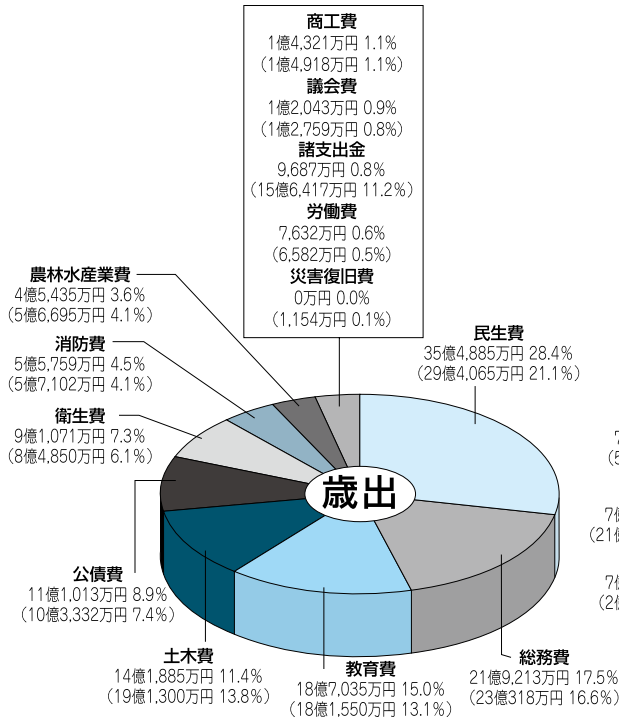

○費目別区分

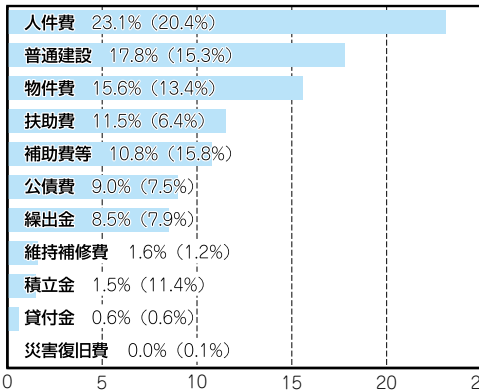

○町税内訳

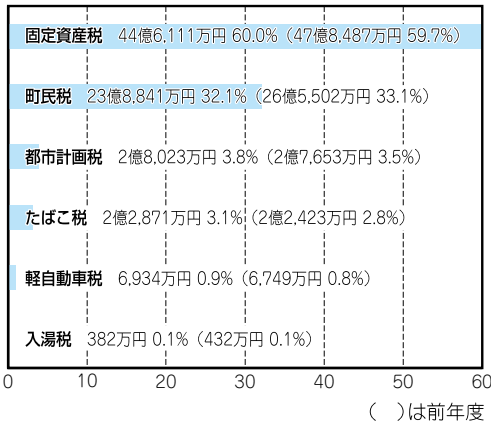

種の増加も顕著だったのじゃ。
えこたん…物件費が増加したのは町民の健康を守るための経費が主なものなんですね。
彦左さん…そのとおりじゃ。次に公債費は、借金の返済に充てられたものじゃ。22年度も不況の影響で、7億2千万円借りたんじゃが、9億6千万円返済し借金残高が2億4千万円ほど減ったのじゃ！ほだけど借金残高はまだ89億2千万円もあるのじゃ。
えこたん…え！そんなにあるんですか？
彦左さん…そうじゃ。でも、今後も返済額以下の借入れのルールを必ず守り、借金を減らしていくんじゃ！
次に繰出金は…
えこたん…それはまかせてね！幸田町には特別会計や企業会計というのがあって、それを運営するために一般会計から支出するお金のことを繰出金って言っんですよね。
彦左さん…そのとおりじゃ。
これまでの話は、一般会計と違ってな、税金などを財源として福祉や教育、消防など町民に広く行われる行政活動における歳入・歳出の会計のことじゃ。幸田町にはそのほかに一般会計とは別に区分されておる8つの特別会計と1つの企業会計が設けられておるのじゃ。

◆特別会計・企業会計

T...では、22年度の幸田町の特別会計と企業会計でこのようにお金が使われたのか教えてください。
彦左さん...よっしゃ。一般会計は主に税金を財源として運営されておるのじゃが、特別会計は、ある特定の事業を行うときに、特定の歳入・歳出を一般会計と区分して経理するための会計なのじゃ。

ここからは22年度の特別会計と企業会計について、一つずつ説明していこうかの。

まずは、**土地取得特別会計**じゃ。この会計は、公用・公共用に使われる土地や公共の利益のために事前に土地を購入するための会計なのじゃ。

22年度は、社会教育施設用地の先行取得と、公債費（借金）の返済が主なものじゃった。22年度で借金は完済したぞ。

国民健康保険特別会計は、ほかの健康保険などの適用を受けない町民が病気やケガをした時に本人の負担以外の医療費を医療機関などに支払ったり、出産や死亡した時に経費の一部を加入者みんなで支給したりする会計なのじゃ。22年度末の加入状況は、4,613世帯8,820人の皆さんがこの保険に加入してあるわけじゃ。

老人保健特別会計は、後期高齢者医療制度の発足に伴って今までの制度は廃止となり、過年度分の精算のみとなり、22年度末でこの特別会計は終了したのじゃ。

後期高齢者医療特別会計は、75歳以上の高齢者に係る医療保険に関する会計じゃ。

後期高齢者医療に関しては、医療費の給付などは広域連合で行い、この特別会計では、保険料の徴収と健康診断などの事業を実施しておるのじゃ。

介護保険特別会計は、高齢になつて、介護が必要となつた場合にかかる介護サービスの本人負担以外の経費を、加入者と税金で負担し介護施設などに支払っておるのじゃ。22年度末では、617人が要介護、259人が要支援の認定を受けて各種サービスを受けたのじゃ。

次は、**幸田駅前土地区画整理事業特別会計**じゃ。

この会計は、幸田駅前地区の区画整理事業を円滑に施行するための会計じゃ。

22年度は、建物移転補償などの事業が主なものじゃった。

農業集落排水事業特別会計は、幸田町は、全町下水道化を推進しており、この会計は農村集落の環境整備の一つとして進められておるのじゃ。町内13地区すべてが供用開始されており、それらの施設の維持管

理事業を行つておるのじゃ。

下水道事業特別会計は、農村集落以外の市街地の下水道整備などを運営しておる。

幸田町では、既存の市街化区域の整備がおおむね完了し、周辺集落区域と新市街化区域の整備をしたのじゃ。

22年度末で農業集落排水と下水道などの汚水処理人口は、36,910人となり、普及率は99.7%となつたわけじゃ。

最後は、**水道事業会計**じゃ。この会計は企業会計と言つてな、幸田町の水道事業の運営がされておる会計なのじゃ。

幸田町の水道普及率は22年度末99.6%で、水源は県企業庁から水を買つて各家庭に配水しておるのじゃ。22年度の総配水量は約442万立方分、1日に永野水道山タンク2.4杯分、不況の影響で21年度は落ち込んだんじゃが、22年度は若干回復して3万立方分の増加となつたのじゃ。

どうじゃな、この厳しい状況の中、限られた財源を生かして、幸田町では実にさまざま事業が進められておるのじゃ。分かってもらえたかのう。

えこたん...んーいっぱいあつて頭がくらくらしてきたけど、なんとなく分かりました。円高や世界的な不況で、町の財政もやりくりが大変に

■決算状況

会計名		歳入 (a) (伸び率)	歳出 (b) (伸び率)	差額 (a) - (b)	
一般会計		134 億 4,359 万円 (8.2%減)	124 億 9,979 万円 (10.1%減)	9 億 4,380 万円	
特別会計	土地取得特別会計	2 億 3,948 万円 (8.0%減)	2 億 3,293 万円 (46.6%減)	655 万円	
	国民健康保険特別会計	28 億 5,114 万円 (6.8%増)	28 億 87 万円 (6.7%増)	5,027 万円	
	老人保健特別会計	199 万円 (73.0%減)	199 万円 (63.0%減)	0 万円	
	後期高齢者医療特別会計	2 億 3,850 万円 (1.9%増)	2 億 3,791 万円 (2.1%増)	59 万円	
	介護保険特別会計	12 億 3,084 万円 (0.1%増)	12 億 583 万円 (0.1%減)	2,501 万円	
	幸田駅前土地区画整理事業特別会計	4 億 8,126 万円 (26.5%増)	4 億 6,753 万円 (30.0%増)	1,373 万円	
	農業集落排水事業特別会計	3 億 9,966 万円 (9.5%減)	3 億 9,183 万円 (9.7%減)	783 万円	
	下水道事業特別会計	6 億 5,030 万円 (26.1%減)	6 億 3,944 万円 (26.5%減)	1,086 万円	
	企業会計 (税抜き)	水道事業会計	収益の収支	6 億 2,296 万円 (0.7%減)	6 億 60 万円 (0.7%増)
		資本的収支	1 億 6,105 万円 (1.2%減)	5 億 1,152 万円 (27.8%増)	▲3 億 5,047 万円
総合計		203 億 2,077 万円 (6.5%減)	195 億 9,024 万円 (7.0%減)	7 億 3,053 万円	

※歳入には翌年度繰越明許費（事業財源分）一般会計5,711万円、駅前特会515万円、駅前特会事故繰越し440万円を含む

指標で見る財政情報

経常収支比率

経常的・義務的経費に充てる割合
65～75 歳…適正
75 歳以上…要注意

22 年度…83.4 歳
21 年度…71.6 歳
20 年度…75.0 歳



公債費比率

借金の一般財源に占める割合
10 歳以下…望ましい

22 年度…10.9 歳
21 年度…10.5 歳
20 年度…11.3 歳



財政力指数

財政上の力を示す指数
指数が 1 以上の団体は
財政力の強い団体といえる

22 年度…1.15
21 年度…1.47
20 年度…1.51



平成 22 年度に使われたお金を
町民一人当たり換算すると…

32万9,410円

(前年度 37万1,618円)

124 億 9,979 万円 ÷ 37,946 人
(一般会計) (H23.3.31)



■町民一人当たりを目的別に見てみると…

() 前年度

1	民 生 費	9 万 3,524 円 (7 万 8,560 円)
2	総 務 費	5 万 7,770 円 (6 万 1,530 円)
3	教 育 費	4 万 9,290 円 (4 万 8,501 円)
4	土 木 費	3 万 7,391 円 (5 万 1,106 円)
5	公 債 費	2 万 9,255 円 (2 万 7,605 円)
6	衛 生 費	2 万 4,000 円 (2 万 2,668 円)
7	消 防 費	1 万 4,694 円 (1 万 5,255 円)
8	農 林 水 産 業 費	1 万 1,974 円 (1 万 5,146 円)
9	商 工 費	3,774 円 (3,985 円)
10	議 会 費	3,174 円 (3,409 円)
11	諸 支 出 金	2,553 円 (4 万 1,787 円)
12	労 働 費	2,011 円 (1,758 円)
13	災 害 復 旧 費	0 円 (308 円)

決算審査報告

幸田町監査委員

羽根 潤 保博
夏目 一成

なってきたるんですね。これから
はもっとお金の使われ方に関心を
持っていきたく思います。
T: そうですね。町の財政状況も一
人一人が関心を持っていかんけれ
ばいけないですね。

決算審査に付された各会計の歳入
歳出決算書などは、いずれも関係法
令などに準拠して作成されており、
その計数は正確で、予算の執行はお
おむね適正であると認められた。

◎一般会計・特別会計

一般会計と各特別会計の決算総額
は、前年度と比較し、歳入・歳出お
のの減少となった。歳入決算額か
ら歳出決算額を差し引いた形式収支
をはじめ、実質収支、単年度収支は
黒字であった。財政健全化法で定め
る健全化判断比率については、各指
標はいずれも基準値を下回っており、
本町財政運営は健全であると判
断できるが、今後は将来負担比率の
悪化が危惧される。

◎水道事業会計

水道事業会計は、年間総配水量お
よび年間総有収水量ともにそれぞれ
増加しているものの、総収益が前年
比で減少し、総費用は増加したため、
最終純利益は減少となった。引き続き
安定かつ良質な水の供給に向けた取
り組みが必要であるとともに、大口受
水者の受水需要回復動向にも注視す
る必要がある。

◎総評

平成22年度決算では、個人町民税
や固定資産税の大幅な落ち込みで、
減収を余儀なくされ、財政運営上の
やりくりが緊張を極めた決算であつ
たと思われる。東日本大震災や急激
な円高の影響など、今後も予断を許
さない社会経済情勢下であり、本町
の行財政運営は、より厳しい対応を
強いられることが予測される。限ら
れた財源や資源を最大限有効に活用
し、安定した行財政運営、住民サー
ビスの向上に一層努められたい。
(平成22年度決算審査意見から)

彦左さん…そのとおりじゃ。それを
住民にわかりやすくお知らせする
ための、財政健全化の指標が公表さ
れておるから、そちらも見てみるか
の。

◆平成22年度決算に基づく健全化判断比率の公表

彦左さん…まず、財政健全化法について説明するかの。これは、平成18年6月の夕張ショックを発端に新しい法律ができ、平成19年度の決算から毎年議会や住民に対して健全化判断比率などを公表することが義務付けられたのじゃ。

えこたん…健全化判断比率で何が分かるんですか？

彦左さん…そうじゃな、これまでの財政指標というのは、一般会計、土地取得特別会計と幸田駅前土地区画整理事業特別会計の3会計のみの決算額で計算する普通会計ベースの指標じゃったんじや。そのためにはかの特別会計や第3セクター、公社といった外部団体でいくら赤字があっても指標上は黒字決算になっており、本当の財政状況がわからなかったんじやが、新しい法律ができて、それらをすべて含めた連結決算により指標を公表することになったのじゃ。

えこたん…じゃあ、数値が悪いとどうなるんですか？

彦左さん…基準を一つでも超えれば、健全化計画を作成しなければならなくなつたんじや。

T…それでは、各指標について教えてください。

彦左さん…それじゃあ、ちょっと難しいが財政健全化判断指標を一つずつ説明していこうかの。

まずは、**実質赤字比率**じゃ。これは、福祉、教育、まちづくりなどの普通会計の赤字額を町税などの財源と比較して財政運営の深刻度を示しておるのじゃ。幸田町は黒字じゃから数値は計上されなかつたんじや。

次に、**連結実質赤字比率**じゃ。これは、決算の報告をしている一般会計と8つの特別会計、それと水道事業会計の連結決算の指標じゃ。すべての会計の赤字と黒字を足して、全体の資金不足を把握するため、町税などの財源と比較して財政運営の深刻度を示しておるのじゃ。これも幸田町は黒字じゃから数値は計上されなかつたんじや。

次に、**実質公債費比率**じゃ。これは、借入金の返済額などの大きさを指標化して、資金繰りの危険度を示しておるのじゃ。幸田町は3年平均10・9%で基準値を下回っておるのじゃ。

えこたん…でも、あんまりいい数値じゃないですよな？

彦左さん…そうじゃな。しかし、

21年度数値は11・4%だったから0・5%改善されており、危険なレベルではないのじゃ。

次に、**将来負担比率**じゃ。これは、特別会計や一部事務組合、幸田町にはないが第3セクターといった外部団体まで含めた借入金や将来支払っていく可能性のある負担の現時点での残高の程度を指標化して、将来の財政を圧迫する可能性が高いかどうかを示しているのじゃ。22年度は、21年度と同様に将来負担より貯金などの方が多くなったため数値は計上されなかつたのじゃ。

えこたん…それじゃあ、安心ですね。

彦左さん…あくまで指標だから安心とはいえないが、今後不況が続くようだと数値が悪化してくるかもしれないので注意が必要じゃな。

最後に、**資金不足比率**じゃ。これは農業集落排水事業、下水道事業、水道事業の3つの公営企業の資金不足を、それぞれの料金収入の規模と比較して指標化し、経営状況の深刻化を示したもののじゃ。幸田町の公営企業はすべて黒字じゃから数値は計上されなかつたんじや。

えこたん…不況が続いて心配して

たけど、すべての指標が基準をクリアしていて良かったわ。これからはもしっかりチェックしなくっちゃね。

彦左さん…その通りじゃ。大変な経済危機を迎えた今こそ、住民も議会もみんなで幸田町の財政状況をチェックすることが大事なんじやぞ。

T…ここではほんの少ししかお伝えできませんが、詳しく知りたい人は、幸田町のホームページ「財政」をご覧くださいね、役場へ来て聞いてくださいな。

問合せ 財政課財政G

(内線3333)

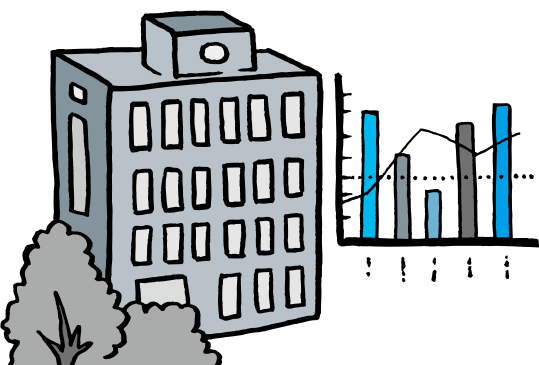

1 財政健全化判断比率

下表のとおり、いずれの指標についても早期健全化基準を下回っています。

() は黒字比率

	健全化判断比率	早期健全化基準
実質赤字比率	— (▲ 10.9%)	13.69%
連結実質赤字比率	— (▲ 29.6%)	18.69%
実質公債費比率	10.9%	25.00%
将来負担比率	— (▲ 40.4%)	350.00%

※早期健全化基準

財政健全化判断比率のいずれかが早期健全化基準以上の場合、財政状況はイエローカードである「早期健全化段階」となり、財政健全化計画を定めなければならない。

○財政健全化判断比率の近隣市町状況

市町村名	実質赤字比率	連結実質赤字比率	実質公債費比率	将来負担比率
幸田町	—	—	10.9%	—
岡崎市	—	—	0.0%	—
西尾市	—	—	7.3%	59.2%
蒲郡市	—	—	2.8%	—
全国平均	8 団体 (赤字団体数)	7 団体 (赤字団体数)	10.5%	79.7%

※全国の自治体の状況については、総務省のホームページ (http://www.soumu.go.jp/menu/_news/s-news/01zaisei07_01000021.html) をご覧ください。

2 公営企業の資金不足比率

下表のとおり、資金不足を生じた公営企業はありません。

() は黒字比率

	資金不足比率	経営健全化基準
農業集落排水事業特別会計	— (▲ 8.7%)	20.0%
下水道事業特別会計	— (▲ 6.0%)	20.0%
水道事業会計	— (▲ 235.3%)	20.0%

※経営健全化基準

公営企業ごとの資金不足額の事業の規模に対する比率であり、経営健全化基準 (20%) 以上となった場合には、経営健全化計画を定めなければならない。

(注) 健全化判断の指標は、数値が高いほど健全性が低く、逆に数値が低いほど健全性が高いと判断される指標で、▲は赤字や資金不足がなく、より健全であることを示しています。

介護について、ご存じですか？

～11月11日は
「介護の日」～

高齢化などにより介護が必要な人が増加している一方、介護にまつわる課題は多様化しています。こうした中、多くの人たちに介護を身近なものとしてとらえていただくと共に、それぞれの立場で介護を考え、かかわっていただくことが必要とされています。

そこで、介護についての理解と認識を深め、高齢者や障害者などに対する介護に関する啓発を重点的に実施するための日として、11月11日を「介護の日」と定められました。

介護保険の申請		
	1号被保険者 (65歳以上の人)	2号被保険者 (40歳～64歳の医療保険に加入している人)
対象	身体機能の低下または認知症などで排せつ、食事など日常生活に介護が必要な人	特定疾病（末期がん、脳血管性疾患、若年性認知症など）が原因となって介護が必要な人
申請に必要なもの	介護保険証をお持ちください	対象となる人の健康保険証をお持ちください
利用料	サービスの内容や介護度によって異なりますが、原則としてサービス利用料の1割と必要経費（食事代）などをサービス事業者に支払います。	

介護が必要な人の 介護保険制度

介護保険は、介護が必要な人とその家族を支援し、「できる限り寝たきりにならないように」「介護を要する状態にならないように」という介護予防も含まれています。介護保険制度は介護を社会全体で支え合っていくことを目的とした「助け合いの制度」です。介護保険に関する相談、各種申請、またどのようなサービスがあるのかなど、どついつた施設があるのかなどもご案内しています。

問合せ 福祉課介護保険G
(内線155)

もしかして認知症？ 介護で困ったときは

「財布がない！あの人にお金を盗られた！」と言う。鍋を火にかけたまま忘れてしまう。お風呂に何週間も入らない。外に出ると一人で帰ってこれない。無駄に同じものばかり買ってくるなど。これらは認知症状の一部です。認知症状の進行を少しでも緩やかにするためにも専門の医療機関への受診をお勧めします。また家族の不安や悩みもあると思います。そんな時や介護に関する相談は、次のところに相談ください。

幸田町地域包括支援センター

高齢者が住み慣れた地域でいきいきと生活できるように、介護全般に関する相談に対応します。また、成年後見制度、日常生活自立支援事業（権利擁護）なども紹介し、皆さんの権利を守ります。

問合せ 社会福祉協議会内
(☎02-7331)

在宅介護支援センター

(まどかの郷、つつじヶ丘)

各種の保健福祉サービスが受けられるよう、在宅で暮らす高齢者や家族からの在宅介護に関する相談を受け付けています。また、担

当地区の高齢者宅を訪問し、実態把握調査を行っています。

問合せ

●坂崎、幸田、中央学区の人は
在宅介護支援センターまどかの郷
(☎02-73319)

●荻谷、豊坂、深溝学区の人は
在宅介護支援センターまどかの郷
(☎03-1626)

認知症介護者家族の会 (きずなの会)

認知症の人を介護されている家族を対象に、仲間づくりを通じて介護負担の軽減や介護者同士の介護情報の交換をしたり、悩みを話ししたりすることで、気持ちをリフレッシュし、一人で抱え込まないようアドバイスなどもしています。まずは、お気軽にお問い合わせください。

問合せ 福祉課福祉G(内線151)





▲げんきかい

元気に過ごしたい人へ

寝たきりや認知症にならないように、張りのある生活ができるよう、町などで行っている介護（認知症）予防事業があります。参加してみませんか？

げんきかい

小学校区単位でおおむね60歳以上の人を対象に、「転ばん体操」や「ハート体操」をしたり、参加者同士の交流や地元保育園児との交流を図りながら健康づくりを楽しむ教室を開催しています。開催日時は各学区によって異なりますのでお問い合わせください。

問合せ

健康課健康増進G

(内線183)

いきいきサロン

お茶を飲みながら同年代の人とお話をしたり、ゲーム、カラオケ、誕生会などを行っています。

町内に24カ所ありますので詳しい場所や開催日時などはお問い合わせください。

問合せ

社会福祉協議会内

(☎0277171)

生きがいデイサービス

家に閉じこもりがちで外出することが少ない人を対象に、1日500円（昼食代は別途必要）で入浴、体操、手工芸、買物、カラオケやゲームなどのレクリエーションなどを行っています。送迎もありませんので、気軽に参加してもらえます。ただし、介護保険の認定を受けていない人が対象です。

問合せ

福祉課介護保険G

(内線156)

各種の介護講座・教室

家庭介護のためのハートフルケアセミナーに参加しませんか

講座① 体位変換と移乗

とき 11月21日(月)
午後1時～4時



▲生きがいデイサービス

内容

ベッド上における体位変換や、ベッドから車いすなどへの移乗の技法の体験と演習

講師 日本福祉大学社会福祉総合研修センター研修講師
飯島 佳代氏

参加申込締切 11月11日(金)

講座② 衣類交換の基本

とき 12月12日(月)
午後2時～4時

内容 家庭介護における衣類交換について、介助者として押さえておきたい基本についての演習

講師 日本福祉大学健康科学部非常勤講師 廣瀬 玲子氏

参加申込締切 12月2日(金)

●そのほか
会場 各講座とも 保健センター
定員 各講座 25人

*申込者多数の時は抽選
受講料 無料

第3回介護教室

主催 愛知県市町村振興協会・幸田町
受講資格 特になし
申込み 福祉課介護保険G(内線155)へお電話でお申し込みください。

とき 11月27日(日)

午後1時30分～3時30分

ところ つつじヶ丘デイサービスセンターホール

テーマ「笑いは健康の元」

～もっと元気・ずっと元気～
対象 参加者と共に、大いに笑い健康になりたい人

定員 50人 *先着順

講師 豊橋レクリエーション協会
会長 阿部 弘子氏

参加費 無料

参加申込締切 11月18日(金)
申込み 在宅介護支援センターつじヶ丘(☎6277319)
へお電話でお申し込みください。

福祉出前講座・認知症

サポーター養成講座

福祉課から講師を派遣し、認知症や介護に関する講座や、運動、口腔の介護予防など各種講座を行います。お気軽にお問い合わせください。

問合せ 福祉課介護保険G

(内線156)

共に学ぶ



学校へ行こう

校長 いぬづか 犬塚 じゅん 順

全校児童数 287人

男子:150人 女子:137人

問合せ ☎62-0119

深清小

「幸田町特産物の（豚）って どんな豚だろう」

深清小学校の5年生は、社会科や総合的な学習で、地域の人たちに協力をしていただき、幸田町の特産物のナスを育てることを通して地域についての学習を深めます。

農業を中心に地域学習を進めていると、幸田町の特産物には、ナスのほかには豚肉があること、しかも、養豚場が深清小学区内にもあることを知りました。さっそく特産物の豚とはどんな豚なのかを調べてみることにしました。

インターネットや本などで、豚について調べていくうちに、豚の飼育の様子を実際に見学したいという声が高まってきました。

インターネットで調べてみると、愛知県では約40万頭の

豚が飼育されていて、これは全国でも10位に入る飼育頭数であることが分かりました。愛知県は全国でもたくさん豚を飼っているんだと知ってびっくりしました。

以前逆川地区の豚小屋の近くを通ったとき、とても小さかったです。しかし、調べてみると豚はとてもきれいで、トイレの場所も決まっているとありました。本当かどうか、実際に見てみたいと思いました。（児童の感想より）

「学区の養豚場を見学したい」

養豚場の見学が可能かどうか、学区にある養豚場に連絡してみると、現在は、口蹄疫やインフルエンザなどの伝染病予防のため、養豚場内の見学はできないと断られました。しかし、子どもたちの願いに応えたいと、養豚場の社長さんが来校し、ビデオ映像を使いながら、豚の飼育方法や豚肉の特徴について、詳しくていねいに教えてくださいます。

インターネットで調べてみると、愛知県では約40万頭の



▲養豚や豚肉について学ぶ

子どもたちは、養豚の実際の様子やその仕事の大変さを知ると同時に、今までなんとなく食べていた豚肉をはじめ、多くの人の手による食べ物に対するありがたみを知るようになりました。

また、子どもたちは、幸田町特産物の豚肉のおいしさを味わいたいと思いましたが、実は、昨年度の校内マラソン大会で食べた豚汁の豚肉が、特産の『夢やまびこ豚』だったことを知りました。

今回の学習をきっかけに、豚肉を使ったおいしい料理方法などを調べていきたいという意欲をもつ子どももいました。今後、給食にも『夢やまびこ豚』のメニューが出るの聞き、子どもたちはとても楽しみにするようになりました。

最後に、養豚場の社長さんが、「いただきます」の意味を教えてくださいました。それは、動物や魚、野菜の『命』をいただくこと。食事をつくってくださった人に感謝の気持ちを伝えるという意味です。わたしは、「いただきます」という言葉に、こんな意味があるなんて知りませんでした。これからは、気持ちを込めて「いただきます」を言いたいです。（児童の感想より）

画伯登場 中央小学校



「夕暮れの熊野神社」
【水彩画】



5年 あさい 浅井 らいむ 来夢 さん



「新しい体育館」
【貼り絵】



2年 ふくもと 福本 あゆの 歩礼 さん

先生から 屋根が上に伸び上がっていて、迫力のある構図になっています。とてもいねいに描けました。

先生から 色紙を細かくちぎり、こつこつ貼り合わせてできあがった作品です。新しくなった体育館への愛着が伝わってきます。

職場体験 レポート

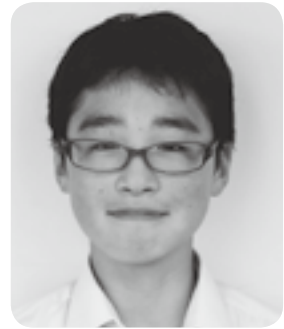

南部中 2年
なりた りく
成田 陸 くん

『触れてみて学んだこと』

職場体験実施日：平成23年6月1日・2日・3日

僕は、6月1日から6月3日までの3日間、職場体験で(有)マルミファームに行かせてもらいました。

まずは、子豚の牙としっぽを切る仕事をしました。子豚はかわいかったです。この仕事は少し怖かったです。牙を切るのは、子豚が母親の乳を飲むときに、母親の乳をかじって傷つけてしまうからです。しっぽを切るのは、ほかの豚がふざけてしっぽをかじって傷つけてしまうことがあるということです。



▲養豚場内

やらないといけないことが分かり、ただ育てるだけと思っていましたが、そうでないことが分かりました。

また、雌豚より雄豚の数がかなり少なく、赤ちゃんをつくることも難しいことが分かりました。それからエサなどは、やはりかい物だけだと胃が弱ってしまい、堅い物が食べられなくなるので、粉のエサに替えていることを知りました。豚を育てることは、簡単なことではなく、大変な苦労や工夫があることが分かりました。

そして、何よりもすごいと思ったことは、マルミファームで働いている皆さんが、自分の仕事に真剣に取り組んでいる姿です。今の

僕は、動物関係の仕事にしたいと思いましたが、実際に仕事をしてみるととても大変なことが分かり、好きだけで仕事はできないので、勉強することも必要だと思いました。これからは、僕もマルミファームの皆さんのように、学校での勉強も真剣に取り組んでいこうと思いました。



▲子豚と一緒に

ハッピネス情報

町民会館・図書館・町民プール

ハッピネス・ヒル・幸田
ホームページ

<http://www.happiness.kota.aichi.jp/>

手づくりクラフト講座 じゃばらの長い絵本をつくろう！

絵を書いたり写真をはったりしちゃおう！

とき 12月4日(日) 午前9時30分～午後0時30分

ところ 幸田町立図書館 2階会議室

定員 15人 *中学生以上

講師 中川 たか子 氏(ながかわ創作絵本教室主宰)

参加費 無料 *材料費として1,000円必要です。

申込み 11月12日(土) 午前9時から図書館で受け付けします。
材料費を添えてお申し込みください。

この本読みました

伊勢湾台風物語
町が海におそわれた
神山 征二郎 / 作 高田 勲 / 絵
学習研究社



幸田小3年
はら りんか
原 鈴夏 さん

いせわんで起きた大きな台風で、お父さんが目の前で飛ばされてなくなりました。お母さんとプチも死んでしまいました。一人ぼっちになってしまったひかりちゃんのお気持ちを考えると、とてもかしくなりました。

11・12月の 休館日 (11/16~12/15)	町民会館(☎63-1111) 11/21(月)、11/28(月)、12/5(月)、12/12(月)
	図書館(☎63-0001) 11/21(月)、11/28(月)、11/30(水)、12/5(月)、12/12(月)
	町民プール(☎56-8111) 11/21(月)、11/28(月)、12/5(月)、12/12(月)



今月の表紙は、9月25日に行われた、芦谷区の弥栄神社の奉納煙火。迫力満点の手筒花火のハネ(花火の最後に筒底から火が抜けること)の瞬間です。この手筒花火は、竹の切り出し、一巻巻き、太縄を巻く作業などを、花火を上げる同区の人たちが自らの手でやっているそうです。

今月の表紙

みんなの 広場

皆さんからのお便りをお待ちしています

〒444-0192 菱池字元林1-1 幸田町役場企画政策課情報G
E-mail:kikakujo@town.kota.lg.jp ☎62-1111 (内線344)
FAX63-5139

ここの民話

「わん貸し塚」 野場

むかし、野場の三田堂に、わん貸し塚という塚があったそうです。

むかしは、どこの家も貧しくて、お客さんに出すお膳やお椀をそろえておくことなんかできませんでした。「かわいらしい女の子が産まれた。明日はお七夜、親せきの人たちを招いて、おひろめしなくては。」とか、「とうとう、おかねさんも楽になられたか。今夜はお通夜、明日はお葬式。お参りの人もきっと多いことだろう。」などと、急にたくさんのお膳が必要になると村の人たちは、「赤いお膳とお椀、15組」「黒いお膳とお椀50組」などと書いて、わん貸し塚の前に置いておきました。

そして明るる日、塚の前に行ってみると昨日頼んでおいたお膳やお椀が、ちゃんとそろえてあるのです。「どうもありがとうございます。使いましたら、きちんと洗って、数もちゃんと数えて、お返しいたします。どうかお貸しくださ

い。」などといって、借りてきては使っていました。

ある時のことです。村の家で盛大な婚礼がありました。なにしろ、村一番の大家さんのところに、村一番と評判の小町むすめのお嫁入りでしたから、男の人も女の人も、村中総出のお手伝いでした。

お椀を洗う人、洗ったお椀をふきあげる人、紙に数を数えて箱にしまう人…大変な騒ぎでした。やっと納め終わり、ふと気がついたら、お椀が1つ余っているではありませんか。見れば見るほど立派な漆塗りのお椀です。「今さら数え直すのも大変だねえ。こんなにたくさんあるんだから、1つくらい返さなくても…」そう思った手伝いの人は、そのままにしておきました。

それからというもの、もうわん貸し塚は、いくら頼んでも祈っても、お膳やお椀を貸してはくれなくなってしまうたということでした。(ここの民話要約)



ながお すすむ
長尾 進 さん

みんなの作品展!

平成23年度幸田文化協会春の文化展(日本画油絵・和紙ちぎり絵)からのセレクトです。



まさき ひさお
正木 久夫 さん

皆さんの作品を募集します。応募方法は、はがき裏書きもしくは作品を写真に撮りタイトルと作者名(ペンネーム可)をご記入のうえ、企画政策課情報Gまでお送りください(デジカメ写真の場合はメールで。)

旬の言葉

「あまこ」

秋、何でもおいしい季節。わが家は、健康のため、味付けには注意しているつもりですが…

「今朝のみそ汁、ちーとあまいぞ」「えーっ?砂糖は入れてないけど」

「あま(甘)い」とは、味覚の一つで、糖分、甘味に対する感覚をいうのが一般的です。でも、カレーなどに「辛口」と「甘口」があるように、舌を刺激する感覚「辛い」の反義語としても使われますし、「子(こ)あまい」など、味覚以外にも使われます。

そこで、例文の「あまい」ですが、こちらは、塩分、塩味に対する感覚が鈍いこと、つまり塩辛くなく味が薄いことなのです。この意味で使われるのは、この地方だけではなく、全国各地に広がっていますが、尾張などでは使われないうえです。これも、この地方の言葉が名古屋弁ではない、その一例ですね。

この秋、食と健康に関するイベントが各地で開かれます。ここの産業まつり・健康福祉まつりは、11月13日です。ぜひどうぞ…

(文・こねね)



青春トークリレー
第224走者

やました あい
山下 歩性 さん

芦谷区在住 23歳 会社員

身長 155cm O型

好きなタイプ 向上心があって思いやりがある人

好きな芸能人 チャン・グンソク、加藤ミリヤ、倅田來未、藤田麻衣子

趣味 自作デコ、ネイル、音楽鑑賞

最近、いろんな人とかかわるようになり、より感謝の気持ちを感じることができるようになりました。

日々、皆さんから得られることがとても多いなあと思います。

人との縁を大事にし、自分も人に何かを与えることのできる存在になりたいと思っています。

向上心を常にもち、今の自分に満足することなく、日々成長していきます!!

幸田町、大好きです♪



はろーキッズ

掲載写真を印刷してプレゼント。
希望者は企画政策課まで。



わんぱくどより

「某日某日」
坂崎保育園

おじいちゃん、おばあちゃんとおそんだよ♪

去る9月22日、敬老の日になちなみ、大好きなおじいちゃんおばあちゃんをお招きして「おじいちゃんおばあちゃんと遊ぼう会」を開きました。50人近くのおじいちゃんおばあちゃんに來園していただき、子どもたちと楽しいひと時を過ごしていました。

第1部は、子どもたちによる歌や踊りの発表を見ていただきました。ちよつと

緊張した様子で発表を終えた子どもたちに「かわいいねえ」「よく覚えてたね」と声をかけていただき思わずにっこり。大満足でした。トントントントントン肩たたきと歌に合わせて肩たたきや肩もみをしてあげる事ができました。



第2部は戸外で玉入れ! おじいちゃんおばあちゃんを交えて異年齢グループの

サメ、ペガサス、エイ、ワニの4チームに分かれて勝負をしました。はじめは子どもたちだけで勝負、次におじいちゃんおばあちゃんも参加。合計した玉の数が多いチームの勝ちというルールの中、見事サメチームの優勝でした。短い時間ではありましたが、あたたかい触れ合いの時を過ごすことができました。



ちよつと編集者のひらひら

▼広報の最終締切日までを優勝マジックと同じテンションで数える男編集者の(T)です。(完成した次の日にやっと休みが取れるからです。)

優勝といえば、中ドラゴンズ! 球団初の2連覇ということで、すごいですね! 野球観戦はしませんが、優勝セラーには積極的に参加したいと思っています。Jリーグの名古屋グラッパスも好調なので、野球&サッカーのダブル連覇に期待しています。セラーにはもっと期待しています。話は変わりますが、少し前まで、彼岸花があぜ道を赤く彩り、秋の訪れを感じていました。が、なんと、白い彼岸花をみつけました☆



(白黒写真のためわかりづらくてすみません。)

初めて見たので驚いて調べてみたところ、正式にはシロバナマンジュシャゲといい、シヨウキスイセンと彼岸花の交雑種だそうです。何となく彼岸花の花言葉も調べてみると「情熱・再開・あきらめ」とのこと。熱いんだか、悲しいんだか...でも彼岸花っぽい花言葉だなあと思いました。ほかの花言葉もほとんど調べているとなんと「ウコン」にも花言葉がありました。ちなみに花言葉は「あなたの姿に酔いしれる」とのこと。いやあ僕ならウコンの花言葉は「あなたの姿に酔いしれるけど、ウコンだからいくら酔いしれても2日酔いしませんよ」にしますね。笑
山田くん!
座布団全部もってっ! (T)

まちがと

来年こそは、全国制覇！

町に報告<9/5>

愛媛県松山市で8月に開かれた第14回俳句甲子園で幸田高校書道文芸部が準優勝したことを町に報告に訪れました。決勝で東京都の開成高校に惜しくも敗れましたが、幸田高校はこの大会に10年連続出場し、4年前と同じ過去最高成績。2年生でチームリーダーの西橋さんは、「来年こそは優勝します！」と力強く語ってくれました。



▲全国大会で準優勝した書道文芸部



▲楽しく覚えて、地球にもやさしい♪

すごろくで楽しくエコを学ぼう！

環境学習講座<9/8>

環境カウンセラーの浅野智恵美氏を講師として招き、中央小学校4年生を対象に「エコライフすごろく」を使って環境学習講座を実施しました。

一人一人が毎日の暮らしの中でできることを、ゲーム感覚で楽しく学びました。家族みんなでエコライフを楽しみましょう。

長生きの秘訣は…

高齢者訪問<9/14>

敬老の日を前に、町内の98歳以上の高齢者12人のお宅を町長らが訪問し、記念品や祝い品を手渡しました。長嶺区の山本まつ（99歳）さんに長生きの秘訣を聞いてみると、「おもしろい話をキャーキャー言いながら話して過ごすのが楽しいじゃないかねえ。」と笑顔で話してくれました。



▲町長から記念品を受け取る山本さん



▲「好き嫌がなく、何でもおいしく食べますよ」と話してくれた100歳の池田はなさん

町政のさらなる充実を願って！

事業仕分け提言書提出<9/14>

幸田町事業仕分け委員会から、7月に実施した事業仕分けの判定結果をもとにまとめた「提言書」が提出されました。委員会の黒柳孝夫委員長は「町民目線を大きく反映したこの提言が、町政の充実にも寄与されれば」と話しました。町はこの提言を、来年度以降の予算や事業展開に極力反映させていく方針です。また事業仕分けは来年度も実施していく予定です。*この提言書は町ホームページでご覧いただけます。



▲提言書を町長に渡す、黒柳孝夫委員長(中央)と紺谷和夫副委員長(右)

身近な情報を広報へ

被災地のために自分たちができること！

道の駅で竹炭販売<9/15>

坂崎小学校の6年生28人が、手作りの竹炭や竹酢液を道の駅「筆柿の里・幸田」で販売しました。

竹炭は、7月に学区内の小野隆さんが管理する山から竹を分けてもらい、学校の釜で自分たちで焼きました。児童たちは、東日本大震災被災地のためにできることを自分たちで考え今回の活動を実行し、この日の売上金25,675円を被災地への義援金として全額を寄付しました。



▲「竹炭には消臭効果がありまーす！安いですよー！」

幸田町の代表選手が決まりました！ 愛知駅伝町代表選考会<9/23>

12月3日開催予定の、愛知万博メモリアル第6回市町村対抗駅伝へ幸田町代表として出場する選手を決める、選考会が幸田中央公園で126人の参加で行われました。各部門の選考選手は次のとおりです。(敬称略)小学生男子：金澤克明・山本佳温、小学生女子：澤田桃香・難波佑衣、中学生男子：渡邊康介・山本航也、中学生女子：田口友喜子・山本菜月、ジュニア男子：平岩篤弥・鈴木太基、ジュニア女子：稲吉見咲、鈴木千恵、一般男子：油井一成、近藤高弘、一般女子：中島真由美・小山莉加、40歳以上：村越好晴・渡辺義文



▲小学生男子



▲一般男子・40歳以上

椿の実が、次のイベントのみなもと！

椿の実拾い<9/27>

里保育園の園児41人と母の会が、深溝本光寺の椿園で、ゲームを交えながら楽しく椿の実拾いを行いました。拾った実は西尾市幡豆町の椿油採油者に販売し、母の会の運営費となりました。これらの運営費をもとに園児たちがまた楽しい母の会イベントを体験できます。



▲椿についてお話を聞いたよ♪



▲そのあと、楽しく拾いました♪



▲とっても簡単、でも奥が深い！

誰でもできるスポーツです！

やろまいペタンク大会<10/1>

幸田中央公園で第7回やろまいペタンク大会が開催されました。ペタンクは、目標に向かって金属球を投げ合い、相手よりも近付けることを競うスポーツです。勝敗が体力や筋力に関係ないため、フランスでは老若男女に広く親しまれています。今回は22チーム66人の参加がありました。大会結果は次のとおりです。

優勝 荻C 準優勝 岩堀朋友会A
3位 岩堀南部A 4位 幸寿会B

フォトニュース

E-mail:kikakujo@town.kota.lg.jp

FAX(03)5130

広報直通ダイヤル(03)5132

各種手当をご存じですか？

児童の健全育成や高齢者および障害者の福祉の増進を図るため、各種手当支給制度があります。

対象と思われる人で、まだ手当を受けていない人は、手続きをしてください。

手続き場所

- ①、④、⑤、⑥ 福祉課福祉G (内線152)
- ② ③ 福祉課介護保険G (内線154)
- ⑦～⑩ 児童課児童G (内線143)

名称	支給要件	所得制限
① 幸田町心身障害者扶助費	身体障害者手帳・療育手帳または精神障害者保健福祉手帳を持っている人 * 下記の人は除きます ● 介護人が在宅介護手当受給者 ● 施設入所者 ● 65歳以上の新規・転入 * 手帳・等級変更の場合は、支給額の変更はありません。	無
② 幸田町在宅介護手当	要介護3～5で65歳以上の高齢者を在宅で介護している同一世帯（住民票を同一にされている）の親族 * 対象者が入院、入所している期間は除きます。	無
③ 幸田町家族介護手当	要介護4または5で町民税非課税世帯の65歳以上の高齢者を過去1年間介護保険サービスを受けず（ショートステイは7日以内なら可）に在宅で介護している同一世帯（住民票を同一にされている）の親族	有
④ 特別障害者手当	20歳以上で、知的または身体に著しい障害があるため、日常生活において常時特別の介護が必要な人 * 施設入所者、長期入院者は除きます。 ● 身体障害2級（一部を除く）以上の障害が重複している人 ● 身体障害2級（一部を除く）以上の障害があり、1Q20以下の人 ● 身体障害2級（一部を除く）以上の障害または1Q20以下で、ほかに3級相当の障害が2つ以上ある人 ● 身体障害2級（一部を除く）以上の障害または1Q20以下、もしくは、これと同程度の障害または病状がある人で、日常生活でほぼ全面介護が必要な人	有

名称	支給要件	所得制限
⑤ 障害児福祉手当	20歳未満で、知的または身体に著しい重度の障害があるため、日常生活において常時特別の介護が必要な児童 * 施設入所者は除きます。 ● 1級身体障害児 ● 2級身体障害児の一部（常時介護を必要とする人） ● 1Q20以下の知的障害児 ● 上記と同程度の障害または病状で常時介護が必要な人	有
⑥ 愛知県在宅重度障害者手当	● 身体障害者手帳1・2級+1Q35以下の人（1種） ● 身体障害者手帳1・2級（2種）の人 ● 1Q35以下の人（2種） ● 身体障害者手帳3級+1Q50以下の人（2種） * 施設入所者および特別障害者手当、障害児福祉手当の受給者、65歳以上の新規手帳取得者は除きます。	有
⑦ 児童扶養手当	父または母、もしくは、両親のいない18歳以下（18歳に達した日の属する年度の末日まで）の児童を養育している人 * 老齢福祉年金以外の公的年金を受けている人は、除きます。 * 親の一方が重度の心身障害者の場合は対象になります。	有
⑧ 愛知県遺児手当	父または母、もしくは、両親のいない18歳以下（18歳に達した日の属する年度の末日まで）の児童を養育している人 * 支給期間は認定から5年間です。 * 親の一方が重度の心身障害者の場合は対象になります。	有
⑨ 幸田町遺児家庭扶助費	父または母、もしくは、両親のいない義務教育修了前の児童を養育している人 * 親の一方が重度の心身障害者の場合は対象になります。	無
⑩ 特別児童扶養手当	20歳未満の障害児（身体障害者手帳1～3級程度、療育手帳A・B判定、内部障害、精神障害など）を養育している人	有

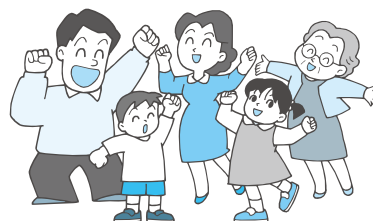

10月から子ども手当が変わりました 申請をお忘れなく！！

これまで子ども手当を受け取っていた人も含め、
すべての人（公務員の方は勤務先へ申請）が申請が必要です。

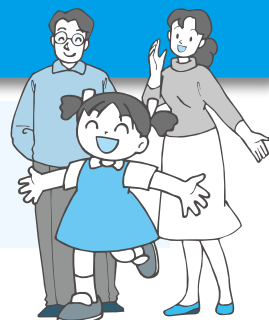

◇申請は11月30日、遅くても3月末までをお願いします。

3月末までに申請をすれば、10月分からの手当を受け取ることができます。

- ◆申請が必要な人には11月初旬ごろにお知らせを送ります。
- ◆受給資格があると思われる人で、お知らせが届いていない人はお問い合わせください。
- ◆11月30日までに申請された人
 - 2月10日に10月分～1月分
 - 6月8日に2月・3月分の手当を支給する予定です。
- ◆3月末までに申請された人
 - 6月8日に10月分～3月分の手当をまとめて支給する予定です。

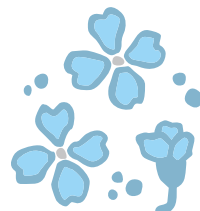

◎10月分からの支給額は以下のとおりです。

【手当の月額】（平成23年10月分～平成24年3月分）

- ・0歳～3歳未満 : 15,000円（一律）
- ・3歳～小学校修了前 : 10,000円（第3子以降は15,000円）
- ・中学生 : 10,000円（一律）



ご注意ください！

以下に該当する人は随時、速やかに申請してください。

（3月までに申請しても、上記のようにさかのぼって手当を受け取ることはできません。）

- ◆10月以降に幸田町に転入した人
- ◆10月以降にお子さんが生まれた人

10月以降に幸田町に転入した人は、前の市町村を転出した日（転出予定日）の次の日から数えて15日を経過するまでに、10月以降にお子さんが生まれた人は、お子さんが生まれた日の次の日から数えて15日を経過するまでに必ず申請してください。翌月分から手当を受け取ることができます。

小学校体育大会結果発表

問合せ 学校教育課学校教育 G (内線 422)

9月29日(木)に幸田中央公園で平成23年度幸田町小学校体育大会が町内の小学校6年生379人の参加の下、開催されました。今まで練習してきた自分の自己ベストを目指して力一杯、走ったり跳んだりしました。



平成 23 年度 幸田町小学校体育大会成績一覧

(敬称略)

種目	順位	男 子			女 子		
		氏名	校名	記録	氏名	校名	記録
100m 走	第 1 位	寺島 飛翔	豊坂	13 秒 69	杉浦 彩華	坂崎	14 秒 74
	第 2 位	藤田 純平	深溝	14 秒 71	山本 碧	中央	15 秒 43
	第 3 位	中瀬 貴治	荻谷	14 秒 73	福富 樹	坂崎	15 秒 77
1000m 走	第 1 位	金澤 克明	深溝	3 分 15 秒 44	難波 佑衣	荻谷	3 分 28 秒 97
	第 2 位	山本 佳温	坂崎	3 分 24 秒 29	望月 茉湖	深溝	3 分 36 秒 43
	第 3 位	志賀 陸人	豊坂	3 分 24 秒 64	楠 あい美	荻谷	3 分 37 秒 84
走り高跳び	第 1 位	川崎 翔大	荻谷	1m30cm	永井美与子	中央	1m25cm
	第 2 位	山本 陸	中央	1m30cm	清水 紀早	中央	1m25cm
	第 3 位	磯部 龍成	豊坂	1m25cm	宮本 有彩	坂崎	1m20cm
走り幅跳び	第 1 位	米津 康輔	荻谷	4m10cm	國弘 桃香	荻谷	4m00cm
	第 2 位	近藤 優成	幸田	3m98cm	松下 琴音	深溝	3m75cm
	第 3 位	大熊 真矢	幸田	3m95cm	渥美 里咲	坂崎	3m75cm
ボール投げ	第 1 位	福岡雄太郎	深溝	55m28cm	宇都宮奈美	幸田	44m59cm
	第 2 位	大西 理斗	荻谷	53m88cm	伊與田陽佳	荻谷	39m31cm
	第 3 位	池田 颯斗	中央	53m22cm	渡邊 華暢	坂崎	38m76cm
4 × 100mR	第 1 位	吉田勇斗・米津康輔 中瀬貴治・内藤慎也	荻谷	59 秒 20	難波佑衣・武部礼奈 國弘桃香・林 杏奈	荻谷	1 分 01 秒 59
	第 2 位	藤田純平・次井紘愛 齋藤駿磨・金澤克明	深溝	1 分 00 秒 31	渥美里咲・杉浦彩華 福富 樹・宮本有彩	坂崎	1 分 02 秒 09
	第 3 位	相川雄也・平岩永光 小林竜也・山本佳温	坂崎	1 分 01 秒 63	山本 碧・清水紀早 杉山 雅・菅谷美来	中央	1 分 04 秒 08

※50m走競技については男子110人、女子51人が出場し、全選手に記録証が授与されました。

前回までの大会記録

(敬称略)

種目	男 子		女 子	
100 m 走	内田 一作	荻谷小 12 秒 80 (昭和 63 年)	伊藤 美紀	中央小 14 秒 30 (昭和 60 年)
1000 m 走	山田 滉介	荻谷小 3 分 12 秒 49 (平成 20 年)	日高 咲子	深溝小 3 分 28 秒 03 (平成 5 年)
走り高跳び	柴田 亮輔	中央小 1m50cm (平成 11 年)	近藤ひろみ	中央小 1m33cm (平成 2 年)
走り幅跳び	伊奈 和彦	幸田小 4m88cm (昭和 63 年)	羽根淵純子	幸田小 4m32cm (平成 15 年)
ボール投げ	熊谷 貴人	幸田小 72m25cm (平成 18 年)	寺田 美紅	荻谷小 55m40cm (平成 20 年)
4 × 100mR	市川雅也、内田一作、内田栄、太田英紀	荻谷小 55 秒 10 (昭和 63 年)	松元真理、羽根淵純子、川口憂衣、大村三恵	幸田小 59 秒 59 (平成 15 年)

町政モニターの皆さんからいただいたご意見を紹介します

町では、町民の皆さんの考えや意見などを、町政運営の参考としていくため、モニター制度を設置しています。町政モニターの皆さんからは町政全般のこと、町の行事、事業などについての意見を述べていただいています。8月に行われました平成23年度第2回町政モニター会議にて、いただきましたご意見について、主なものを要約してご紹介します。

第2回会議 8月31日（水）開催

意見1「防災訓練について」

東日本大震災や東海・東南海・南海地震発生の懸念を受け、住民の危機意識を高めるためにも実践に即した訓練を実施して欲しい。

【回答】 今までは防災広場の1カ所で訓練を行っていましたが、実践に向け地元の会場での防災訓練も行います。地域の皆さんに学区の防災倉庫の中身を知ってもらい、いざというときは自分たちで使えるようにしていただきたいと思います。また、地域コミュニティの形成をしっかりとしてもらい、どこに誰が住んでいるか地域で把握して欲しいと思います。既に行政区単位や学区単位で独自に訓練を実施して、コミュニティの形成を図り、危機意識のモチベーションを高め継続していく取り組みをされている地区もあります。



▲平成22年度幸田町総合防災訓練

意見2「災害時要援護者の避難所整備について」

東日本大震災で被災した寝たきりの人、障害のある人などが避難所で理解されずに居づらくなって避難所を出て行ったということがあった。寝たきりの人、障害のある人などの避難所の整備について町はどのように考えているか。

【回答】 緊急避難後の避難所の状況を判断し、必要に応じて災害時要援護者用に避難所を開設することを考えています。避難所での生活に支障をきたす人は状態に応じた避難所を指定し、支援しやすい環境を整えるように努めていきます。また、対象となる人は災害時要援護者登録をして、地域の支援を受けるようにしていただきたいと考えています。

意見3「小学校にも部活動をつくってほしい」



▲ユニバーサルホッケー

蒲郡市には小学校にも部活動がある。ほかの学校との大会に参加できる部活動を幸田町の小学校にもつakって欲しい。

【回答】 部活動の設置は各学校の裁量で決められています。幸田町の小学校に部活動はありませんが、幸田町はスポーツ事業が盛んで、ユニバーサルホッケー、少年少女スポーツ教室、ジョギング大会など、地域のスポーツ指導者が熱心に取り組んでいます。子ども会活動でのソフトボール、ドッジボールも活発で、大会もあります。また、小学校体育大会が開催され、町内の小学生のスポーツ交流が行われています。町には小学生がスポーツに取り組む環境は十分整備されています。そのほか、町内や近隣市にスポーツ少年団もいくつかあり専門的に取り組みたい子どもは所属しています。

意見4「若者のメンタルヘルス支援について」

大学生や20代、30代の若者のメンタルヘルスの相談などについて行政にはどのような支援があるか。

【回答】 町として実施しているのは、心配ごとお気軽相談、身体・知的・精神障害者相談があります。そのほかにも、西尾保健所が行っている精神保健福祉相談もあります。広報こうたの「毎月の相談」のコーナーに掲載しています。ご利用ください。

意見5「幸田音頭・新幸田音頭をみんなで踊ろう」

子どものころ皆で踊った経験があると、町外に出た人も大人になって町へ戻って踊る機会があると懐かしく感じるので、小学校で踊る機会を設けたらどうか。

【回答】 一部の小学校では学区運動会で踊るため、運動会の練習のときに踊りの練習もしています。地区の人を招いて教えていただいている小学校もあります。大変良いことだと思います。郷土愛が育まれる一因になればよいと思います。ご意見があったことを各小学校に伝えます。



▲今年の町民総踊り

問合せ 企画政策課情報G (内線343)

3. 災害ボランティア実践ワークショップ

災害ボランティア実践ワークショップとは、「人と防災未来センター（神戸市）」が考案した、参加者が災害発生時に設置された避難所のボランティアの立場になり、避難所で起こりうる課題を5分ごとに参加者に提示し、次々と起こる課題についてグループでその対応策について話し合ってもらうものです。今回出された課題は6つで、制限時間内に解決できなかったものや、再度答えを検討したいものについては、一通り課題が出尽くした後に、もう一度話し合いをしました。そのうちの3つの課題と各班の回答を紹介します。

【状況設定】

真冬の某月某日、幸田町で。大地震で被災した住民がおよそ350世帯、1,000人が勤労者体育センターに避難してきた。通常であれば、館長と数人の町職員が常駐しているが、地震のため出勤ができず、たまたま集まった中高生がボランティアグループを組んで、避難所の運営にかかわらざるを得なくなった。

【避難所内の状況】

- ・今は停電しているが、間もなく回復すると思われる。館内の照明機器は、壊れておらず使用可能である。
- ・食料、飲料水はない。水道は断水している。
- ・電話機はあるが、通話制限がかかっていて機能しない。
- ・パソコンとプリンターがセットで1台ある。
- ・館内には、倉庫（2室）、更衣室（2室）、館長室（約20㎡）、事務室（約40㎡ 机などの事務機器がたくさん置いてある）があり、各部屋の鍵はボランティアが持っている。

課題	回答			
	1 班	2 班	3 班	4 班
避難者の中に、高齢で体力の弱りが目立つ人と、足や腰が不自由で動きのとれない人が何人かいる。気分の悪さやトイレに行きにくいと訴え始めている。どうするか。	高齢者は、トイレの近くに移動してもらう。	不自由のある人を更衣室へ移動、館長室は会議室として使用する。	中高生以上が中心に介護、介助をする。トイレに近いところで生活をしてもらう。	その人やその人の家族は外にすぐ出られる所に移動してもらい、トイレは外でももらい、排泄物は地中に埋める。
先程から、この避難所にいるのではないかと、安否確認する人が10人ほど来ている。それぞれの住所と年齢を示しながら在・不在を確かめに来ている。今後、この安否確認はますます増えると思われる。どう対応するか。	玄関に掲示する。（名前、住所、年齢、在・不在）、訪ねて来た人にも所在を書いてもらう。	玄関のみを入り口とし、張り紙コーナーを設ける。	名前を紙に書いてもらって壁に貼っていく。舞台上アナウンスする。住所、名前、身長、性別、一言（どこにいるか）など。	安否確認コーナーを玄関付近に作る。紙に名前とメッセージを書いて貼る。
避難者の中から「この地震災害は、どこからどこまでひどい状況が起きているのか。情報がほしい。」という要求が出てきた。どう対応するか。	手まわしラジオを持っている人から借りる。情報を紙に書いて壁に貼る。携帯電話で調べる。ソーラー式充電器を探す、携帯は順番に使う人を決める。通電したらパソコンを使う。	通電したらパソコンとプリンターを使い、コピー紙を貼る。紙が多い場合は配布する。	行ける範囲で自分たちで避難所周辺を調べる。舞台や玄関に紙を貼って発表をする。	携帯電話を持っている人から情報をもらって、震災の情報を紙に書いて数力所の壁に貼っておく。

4. 中高生にできること

東日本大震災の避難所の様子をスライドで見て、クロスロードなどをした中で、実際に中高生が避難所の運営に協力することになった場合に、自分たちがその場でできることは何かについて話し合いました。

- ・紙にさまざまな情報を書いて、簡単な情報コーナーのようなものを作る。
- ・身体の不自由な人の身の回りの手伝いや、困っていることを一緒に行う。
- ・避難所の掃除・ごみ捨て、段ボールや新聞紙の回収。
- ・支援物資を運ぶ。
- ・困っている人を見つけたら手伝ったり、声を掛けてあげたり、小さいことから行う。

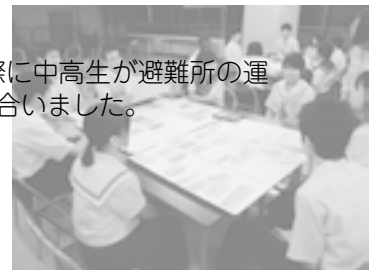

5. 子ども会議の感想

- ・いろいろな状況でその時に一番良い答えを考えるのは難しいと思った。
- ・今日の話合いで災害について事前の準備が大切だと思った。
- ・悩んで答えを決めた。考え方は人それぞれだが、今思うことと大人になってからでは違うかもしれない。
- ・実際は食べ物を分けることは難しいし、全員混乱しているからまとめてくれている人をみんなで信頼したい。
- ・トイレのことは、避難所生活の中でとても困ると思ったので、答えを出すのが難しかった。
- ・こんなことが現実で起こりうるので、もし起こったらほかの人のために頑張れるように、パニックにならないようにしたい。

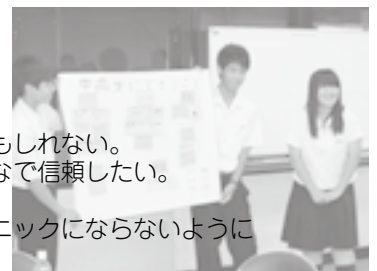

「幸田町子ども会議」を開催しました！

8月24日(水)と25日(木)の2日間「幸田町子ども会議」を開催しました。この会議は、平成23年4月1日に施行された「幸田町子どもの権利に関する条例」に基づき、子どもたちが一つのテーマについて自分の意見や考えを述べたり、お互いに話し合ったりする、子どもの“参加の場”として今年度から実施するものです。

今回は、「3月11日に発生した東日本大震災について学び、もし、実際に自分の身の回りで大規模な地震が発生した場合にどう対応するべきか、避難所で自分たちができることは何か」について考えました。

参加者

- ・幸田高等学校…長谷川 寛、山本 裕太、南雲 真実、山本 治加
- ・北部中学校…都築 由馬、大本 佳貴、伊藤 汐里、井上 桃花
- ・幸田中学校…武内 拓巳、三輪 俊貴、吹原まり子、山下 沙季
- ・南部中学校…稲吉 宏隆、保田 航輝、内藤 里江、山本 有紗

1. 震災の様子を知る、幸田町内の避難所・避難場所を確認する

東日本大震災により被災した東北地方のまちの様子や、避難所の様子を解説を交えながらスライドを見て学びました。

また、幸田町の防災マップを見て、それぞれの自宅近くの避難所・避難場所がどこなのか確認をしました。



2. クロスロード

クロスロードとは、実際に震災が発生した場合に起こりうる状況に対し、自分ならどのように行動するかを二者択一のゲーム形式で考えるものです。今回は、8つの問題を、4人一組の4つのグループに分かれて話し合いました。そのうち3つの問題と、それぞれの立場からの意見や考え方を抜粋しました。(問題出典：災害対応ゲーム「クロスロード」【神戸編・一般編・市民編】)

問 題	選択肢	回答数	意 見
大きな地震のため、避難所(小学校体育館)に避難しなければならない。しかし、家族同然の飼犬(ゴールデンレトリバー)がいる。一緒に避難所に連れて行く?	連れていく	9	・家族の一員として置いていけないし、置いていくと死んでしまうかもしれない。 ・周りの人に迷惑だと思うけれど、やはり家族の1人(1匹)だから連れていく。 ・避難所では、暴れないように首輪をしておけば良いと思う。
	置いていく	7	・連れて行きたいけれど、アレルギーを持っている人に迷惑をかけてしまうし、吠えたり、世話も大変。 ・避難所はいろいろ取り決めが厳しいと思う。 ・避難所で迷惑になるかもしれないし、避難するのに時間がかかりそう。 ・友達が近くにいるかもしれないので、まず、友達の家の方面を探す。
避難指令が出て、家族全員指定の避難所へ避難した。ところが、来てはいるはずの近所に住む仲の良い友達の見えぬ。幸い、地震は少し収まったようだ。あなたは探しに戻る?	戻る	5	・仲の良い友達であれば、安否が気になる。 ・友達の家まで行って、いなかったら戻る。
	戻らない	11	・行き違いになってしまうことがあると思うし、また地震が起きたら自分の命も危ない。 ・他の避難所に行っているかもしれないし、余震などで自分が死にたくない。 ・無事な状態だったら来るはずだから、自分の身が危険になってまで行かない方が良い。
避難所へ避難してきて避難所の運営を手伝っている。避難所には1,000人いる。避難所に配られてきた食料は800食。以降の見通しは今のところない。800食を配る?	配る	12	・お年寄りや小さい子どもを優先して配れば良いと思う。 ・小さい子どもがいる家族を優先して配らせてもらう。
	配らない	4	・一人一食ではなく、一家族一食で分ければ何とかなるし、もし余りが出れば、小さい子どもやお年寄りに配る。 ・もらえない人がいるから配らない。 ・食べられない人がいるのは可哀想だから、1,000食に達するのを待って、平等にした方が良いと思う。 ・200人は足りないわけだから、その人たちを見捨てて配ることはやりたくない。

区分	店舗、施設などの名称	電話	割引などの特典内容
買物	ピアゴ幸田店	0564-63-3511	・毎月第1日曜日 ベビー・子ども服売場の商品レジにて5%割引 (ただし、ほかの割引との併用はできません。)
	フードショップ ヤマザキ	0564-62-0130	
	宝玉堂	0564-62-0058	
	ますた家 ジョイプラザ幸田店	0564-63-1120	
	ますた家 ピアゴ幸田店	0564-63-5713	ツバキスタンプ満点カード1冊通常250円のところ、 300円のお買い物ができます。
	まつや洋装店	0564-62-0155	
	まるえい	0564-62-0045	
	ミスズヤ 幸田駅前本店	0564-62-0206	
	ミスズヤ ピアゴ幸田店	0564-62-7033	
	メガネのアイ	0564-63-1818	全商品5%引き (一部除外品有り)
メガネ宝石時計の貝吹	0564-62-0046		
八百昇食料品店	0564-62-0114	ツバキスタンプ満点カード1冊通常250円のところ、 300円のお買い物ができます。	
大和屋精肉店	0564-62-0108		
ロゼハウス ジョイプラザ幸田店	0564-63-1125		
学習	パソコン教室くりっく A コープ幸田校	0564-62-9922	入会時に、タイピングテキスト無料プレゼント。
そのほか	岡崎信用金庫 幸田支店	0564-62-8211	子育て支援定期積金として契約時の店頭表示金利(年利回り)+0.1%(満期日まで適用します。)で預け入れしていただけます。また、カーライフプラン、教育ローンは、店頭表示金利より△0.4~0.6%といたします。
	蒲郡信用金庫 ミネ根支店	0564-62-6011	・「がましん子育て応援定期積金」毎月の掛金額は1万円以上5万円以下、積立期間は3年以上5年以下、基準金利に0.20%上乘せ ・マイカーローン「がましん子育て金利優遇」マイカーローン基準金利から0.10%を優遇(ほかの金利優遇サービスとの併用はできません)
	カラーヒーリングサロン Roi	090-1781-4321	・カラーセラピー500円引き ・パーソナルカラー診断500円引き、または託児無料(託児必要な場合) ・お茶&お菓子サービス
	カラオケパーク ガオステーション 幸田店	0564-63-4118	特典1 会員入会金無料(当日から室料20%割引でご利用いただけます。) 特典2 お菓子盛り合わせサービス(1組1個)"
	鈴木快生堂薬局	0564-62-0136	ツバキスタンプ満点カード1冊通常250円のところ、 300円のお買い物ができます。
	達磨整体院	0564-63-6747	18才未満の子どもとその保護者および妊娠中の人は、初検料1,000円割引、および18才未満の子どもは施術料10%割引。ただし、そのほかの割引との併用はできません。
	豊川信用金庫 幸田支店	0564-62-1151	「かわしん子育て支援積金」預金方法は普通預金などから自動振替扱い。掛金金額は2万円以上5万円以下。積立期間は3年・5年 店頭金利に0.2%上乘せ
	西尾信用金庫 幸田支店	0564-62-7111	・「子育て応援定期預金・定期積金」にて金利優遇 ・カーライフプランでの金利優遇
	碧海信用金庫 幸田支店	0564-62-7611	定期預金(契約額50万円以上)・定期積金(満期契約額50万円以上)または、お子さん名義の新規普通預金を開設された人に「めりっとくんノート2冊セット」をプレゼント。
	(有)白光舎 本社	0564-62-0636	はぐみんカード提示で白光舎のポイントが2倍になります。 (ほかのサービスとの併用はできません。)
旅行	天の丸	0564-62-1751	貸切露天風呂50分間利用サービス(要予約、宿泊のみ)
	三河観光株式会社	0564-62-7110	当社対象商品に限り 合計30,000円以上 1,000円引き 合計80,000円以上 3,000円引き。 割引の重複はできません。対象商品・条件は、お申込前にご確認ください。
レジャー・スポーツ	幸田セントラルボウル	0564-62-1711	① ボウリングゲーム代 一般 550円 → 500円 通常料金より 50円引き! 中学生以下 450円 → 400円 ② 精算時、お子さんに1ゲームご招待券をプレゼント!



子育て中の皆さんへ

妊娠中の人も!

はぐみん優待ショップのご案内です!

はぐみんカードってなに?

- 愛知県と幸田町の協働により、18歳未満のお子さんと、その保護者、妊娠中の人に発行しているカードです。
- 協賛店舗や施設でこのカードを提示すると、商品の割引やサービスなど、各店舗などが独自に設定しているさまざまな特典が受けられます。

はぐみんカードはどこでどうやって使うの?

- 下記の協賛店舗・施設で使えます。下図のいずれかのステッカーが店頭には貼ってあります。

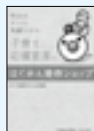

1 愛知県
はぐみん
優待ショップ



2 名古屋
市
びよか
協賛店舗

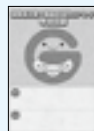

3 岐阜県
岐阜県子育て
家庭応援
キャンペーン
参加店舗



4 三重県
子育て家庭
応援事業協賛
店



子育てを応援する県民運動

毎月19日は子育て応援の日(はぐみんデー)です。ご家族で、職場で、地域社会で、県民一人一人が子育てを応援していく。そんな取り組みを愛知県では進めています。

優待の内容は下記でご確認ください

愛知県のホームページ
各市町村のホームページ

はぐみんカード

検索

携帯電話からも OK!



「はぐみんカード」
の裏面に印刷され
ている QR コード

問合せ 児童課児童 G (内線143)

(区分ごとに五十音順)

区分	店舗、施設などの名称	電話	割引などの特典内容	
飲食	喫茶 さわやか	0564-62-1009	ツバキスタンプ満点カード1冊通常250円のところ、300円のお買い物ができます。	
	季籠	0564-62-1973		
	紅紫苑	0564-62-5476		
	こうたのらーめん屋	0564-62-5538		
	ふたみ	0564-63-0213		
	まんが喫茶 いどとも	0564-63-5257		
	ヨーデル	0564-62-6223		
買物	六条	0564-62-8320	ツバキスタンプ満点カード1冊通常250円のところ、300円のお買い物ができます。	
	石川商店	0564-62-1647		
	ウラシマ	0564-62-0163		
	大須賀商店	0564-62-0158		
	大嶽屋	0564-62-0059		
	乙女屋	0564-62-0138		
	オブティーク YOU	0564-62-2433		5,000円以上のお買い物で、5% OFF 致します。
	かど久	0564-62-0123		ツバキスタンプ満点カード1冊通常250円のところ、300円のお買い物ができます。
	幸文堂	0564-62-0148		
	CYCLE・OFF	0564-63-1820		
	三惣商店	0564-62-0707		
	サンタモニカ	0564-62-9262		
	志賀呉服店	0564-62-0047		
	杉浦米穀店	0564-62-0225		
	タカハン洋品店	0564-62-0070		
	ちびっこくらぶアップル	0564-63-0088		
都築仏壇店	0564-62-6111			
つづき米穀店	0564-62-0246			
ナガノヤ靴店 幸田駅前本店	0564-62-0147			
ナガノヤ靴店 ジョイプラザ幸田店	0564-63-1231			



幸田町役場 ☎62-1111(代)
FAX63-5139

12月の保健センター行事

11月の保健センター行事は10月号広報をご覧ください。 ☎62-1111〈内線184〉
☎62-8158(直通)

行事

予防接種を受けましょう

【個別接種】

●BCG予防接種

対象 平成23年9月生まれの人

接種期間 生後満3か月～生後6か月の前日

接種方法 1回接種します

●三種混合予防接種

(1期初回)

対象 平成23年9月生まれの人

接種期間 生後満3か月～7歳6か月の前日

接種方法 20日～56日の間隔で3回接種します

(1期追加)

対象 三種混合1期初回3回目を平成23年12月に接種した人

接種期間 7歳6か月の前日まで

接種方法 1回接種します

●二種混合第2期予防接種

対象 平成12年12月生まれの人

接種期間 11歳の誕生日～13歳の誕生日前日

接種方法 1回接種します

接種の際は必ず保護者同伴でお出掛けください

●麻しんおよび風しん混合第1期予防接種

対象 平成22年12月生まれの人

接種期間 1歳の誕生日～2歳の誕生日前日

接種方法 1回接種します

●日本脳炎第1期(初回)予防接種

対象 平成20年12月生まれの人

接種期間 3歳の誕生日～7歳6か月の前日

接種方法 2回接種します

通知 11月下旬に郵送します

問合せ 健康課健康増進G(内線183)



	日/曜	受付時間	備 考
誰でもできる健康体操	9(金)	午前10時～11時30分	初心者向けで効果的な歩き方や健康による姿勢を学びます。
離乳食前期講習会(ごっくんクラス)	6(火)	午後1時～1時30分	対象: 生後3～5か月児の保護者 内容: 離乳食の進め方・試食 託児: 申込み11/28(月)～12/2(金) 定員15人 ※先着順

健 診

4か月児健診 (23年7月12日生～8月2日生 23年8月3日生～8月25日生)	8(木) 15(木)	午後1時～2時 集团の話 1時～1時20分	内容: 身体測定、内科健診、集团の話、個別相談、絵本の読み聞かせ
10か月児健診 (23年1月27日生～2月16日生)	22(木)	午後1時～2時 集团の話 1時～1時20分	内容: 身体測定、内科健診、集团の話、個別相談、歯みがき相談
1歳6か月児健診 (22年5月22日生～6月11日生)	16(金)	午後1時～2時 集团の話 1時～1時20分	内容: 身体測定、内科・歯科健診、集团の話、フッ素塗布、個別相談
2歳児歯科健診 (21年11月生)	7(水)	午後1時～1時30分 集团の話 1時～1時20分	内容: 歯科健診、歯みがき指導、集团の話、フッ素塗布、個別相談
3歳児健診 (1日・20年10月27日生～11月19日生 19日・20年11月20日生～12月10日生)	1(木) 19(月)	午後1時～2時	内容: 尿検査、身体測定、内科・歯科健診、フッ素塗布、個別相談
住民健診 (64歳以下)	2(金)	午前9時～11時00分	内容: 胸部レントゲン、検尿、身体測定、血圧測定、診察、血液検査 持ち物: 健康保険証、健診受診票、健康手帳 ※大腸がん検診(400円)、肺がん検診(500円)希望者は自己負担金。社会保険被扶養者の方で保険者が発行する受診券を利用される人は、12/2にお越しください。受診券がない場合は、自己負担金5,000円が必要です。

相 談

母子健康手帳交付	毎週月曜	午前9時45分～10時	時間: 午前10時～正午 内容: 母子健康手帳交付説明会、健診受診票交付、妊娠中の生活の話、個別相談など 持ち物: 妊娠届出書 そのほか: 都合が悪い人、外国籍の方は、ご連絡ください。
こんにちは赤ちゃん訪問		随時	対象: 生後1か月～4か月未満の赤ちゃんのいる全家庭 内容: 赤ちゃん訪問員(地域の先輩ママ)による、地域の子育て情報の提供・絵本のプレゼント・心配や困っていることなどの聴取。(心配事には、あとで保健師などが連絡し、相談に応じます。) ※事前に電話連絡有(電話番号がわからない場合は、直接伺う場合もあります) 転入などで赤ちゃん訪問連絡票を出されていない人は、電話連絡をお願いします。
助産師などによる新生児訪問相談		随時 (電話予約が必要です)	対象: 生後2か月未満の母子 内容: 助産師または保健師の家庭訪問による個別相談 母子に関する悩み・授乳・育児・産後の体・生活、母の気持ちなどの相談・指導
母乳相談	8(木)	午前9時30分～11時	対象: 生後2か月未満の母子(予約制) 内容: 母乳授乳量測定、授乳相談
育児相談	7(水)	午前9時30分～11時	対象: 乳幼児 内容: 保健師・栄養士による健康相談
成人健康相談	22(木)	午前9時30分～11時	健康に関すること全般(栄養相談も含む)

*各種相談は、電話でも随時受け付けしています。必要時には、家庭訪問指導も行います。
*乳幼児健診、歯科健診、予防接種、母乳相談、育児相談、離乳食講習会には、必ず母子健康手帳をお持ちください。



健康こうた21計画推進
マスコットキャラクター
すこっぴー

健康あらかると

フレッシュママのおしゃべり会に参加しよう

妊婦さん、新米ママさんで子育ての楽しさや悩みなど情報交換してみませんか？おしゃべり会をきっかけにママ友達を増やそう！！

とき 12月6日(火)
午前10時～11時30分
*受付は午前9時45分～

ところ 保健センター

内容 ・フレッシュママのおしゃべり会(ティータイム)・幸田町の子育て情報などの紹介・大事な赤ちゃんを虫歯にさせないために歯科衛生士によるお得なミニ講話！

対象 幸田町在住の妊婦さん、生後4か月未満のお子さんとママ

定員 20組程度

持ち物 母子健康手帳、お子さんに必要なもの(オムツ、ミルク、タオルなど)

申込み 11月29日(火)までに健康課母子保健G(内線184)へお申し込みください。

すくすくこうたっ子講座に参加しよう

子育てでわからないことや悩むことは多いですね。そんな時、少しでも知識があると、あわてなくてすむことも多いはず。保健センターでは、子育て中の皆さんに知ってもらいたい、明日から役立つ情報をお届けします。

とき 12月13日(火)
午前10時～11時30分
*受付は午前9時45分～

ところ 保健センター

内容 家庭での事故予防・チャイルドシートの使用方法など

対象 1歳未満の乳児の保護者であればどなたでも参加できます。

*親子での参加となります。

定員 30組程度

そのほか 講座終了後には、おしゃべり会(正午まで教室を開放)があります。チャイルドシートの取り付け状況確認ご希望の方はチャイルドシートを設置し、説明書をお持ちください。

申込み 12月12日(月)までに健康課母子保健G(内線184)へお申し込みください。

マタニティ教室～母乳育児編～に参加しよう

妊娠おめでとうございます。マタニティ教室で、同じように子育てへの楽しみや不安を持つ妊婦さん同士、一緒に楽しく学びませんか？母乳育児編では、「おっぱいは自然に出るの？何か準備が必要？」などの疑問にお答えします。また、この機会に妊婦さん同士でおしゃべりや情報交換をしませんか？

とき 12月20日(火)
午後1時30分～4時30分
受付は午後1時15分～

ところ 保健センター

内容 ・妊娠中からできるおっぱいの準備と母乳育児について
・おしゃべりティータイム

対象 幸田町在住の妊婦さん

定員 20人 *予約制

持ち物 母子健康手帳、筆記用具

申込み 12月13日(火)までに健康課母子保健G(内線184)へお申し込みください。

AED講習会に参加しよう

西尾保健所ではAED(自動体外式除細動器)を安全に使用できるよう心肺蘇生法とAEDに関する知識や技術の習得を目的とした講習会を開催します。ぜひご参加ください。

とき 11月30日(水)
午後2時～3時30分

ところ 西尾保健所3階大会議室

内容 心肺蘇生法とAEDの使用による応急手当

対象 どなたでも参加できます

定員 20人程度 *先着順

参加費 無料

そのほか タオルをご持参ください。実習がありますので動きやすい服装でご参加ください。

申込み・問合せ 11月25日(金)までに西尾保健所総務企画課(☎0563-56-5241)へお申し込みください。

「げんきかい」においでん！

学区の皆さんの健康づくりを応援するげんきかいに、ふるってご参加ください。

とき	ところ	対象学区	集合場所
12月 1日(木)	岩堀公民館	中央	岩堀公民館
		幸田	大草老人憩の家
12月 5日(月)	市場公民館	深溝	市場公民館
		荻谷	芦谷公民館
12月12日(月)	高齢者ふれあいプラザ	豊坂	高齢者ふれあいプラザ
		坂崎	坂崎公民館

時間 午前9時30分～11時30分

対象 町内在住のおおむね60歳以上の人

内容 学区交流散歩～第2弾～
ハート体操、散歩

申込み 当日受け付けします。

*お住まいの学区の会場へお越しください。

参加費 無料

持ち物 お茶、タオル、上履き

そのほか 動きやすい服装・くつでお越しください

問合せ 健康課健康増進G

(内線183)

幸田町役場 ☎62-1111(代)
FAX63-5139

西三河イベントだより

【みよし市】 産業フェスタみよし2011

とき 11月6日(日) 午前9時30分
～午後3時 *雨天決行

ところ 緑と花のセンター

内容 農業まつり、商工まつり、
子ども会まつり、長野県木曾町
三岳地区と北海道士別市の特産
物の販売や福祉団体のバザー、
自衛隊による特殊車両の展示、
尾三消防本部によるはしご車の
乗車体験など

会場へのご案内

自家用車でご来場の場合は、臨
時駐車場の南部地区コミュニ
ティ、南部小学校、南中学校に
駐車し会場まで徒歩、またはト
ヨタ自動車明知工場北側駐車場
に駐車し会場までシャトルバス

問合せ みよし市農政商工課
(☎0561-32-8015)

【豊田市】 小原四季桜まつり

11月5日(土)～12月4日(日)
に小原ふれあい公園、和紙のふる
さと、北部生活改善センター、川
見四季桜の里で開催。小原ふれあ
い公園は期間中無休で出店。

●オープニングイベント

とき 11月5日(土)、6(日)
午前10時～

ところ 小原ふれあい公園

内容 セレモニー、和紙のふるさ
と太鼓の演奏、豚汁、菓子投げ、
小原の特産品抽選会

●メインイベント

とき 11月13日(日) 午前10時～
ところ 小原ふれあい公園、和紙
のふるさと、川見 四季桜の里

内容 小原の特産品抽選会、小原
のたまごつかみどり、菓子投げ
など *特産品抽選会とたまご
のつかみどりは先着順

問合せ 小原観光協会
(☎0565-65-2540)

ケーブルTV 11月の番組案内

スマイルチャンネル、デジタル12ch、アナログ6ch

- ①『テレビ回覧板WEEKLY』(15分) 幸田町、蒲郡市の地域ニュース。
毎週土曜日更新(毎日9:00、12:00、15:00、17:00、19:00、22:00放送)
- ②『マイ Home Town』(30分) 「私の町」をテーマにエリア内の情報番組。
11月12日(土)～25日(金) 期間中9:30、11:30ほか放送
- ③『検索・ステキ企業』(15分) エリア内の頑張る企業を紹介します。
11月26日(土)～12月9日(金) 期間中9:30、11:30ほか放送
- ④『店ばな工房』(15分) エリア内の人気店やオススメ商品を紹介。
今月のテーマは「秋の味覚」。
11月5日(土)～11月18日(金)
- ⑤『この人に密着』(15分) エリア内で活躍する「人」に密着します!
11月12日(土)～11月25日(金)
- ⑥『わしらの幸田23』(15分) 今月は「芦谷区」を紹介!
11月19日(土)～12月2日(金)
- ⑦『ピューピル～こどものかたち～』(15分) 元気な子供たちをたくさん紹
介します!
11月26日(土)～12月9日(金)
- ④～⑦は期間中1週目 9:15、12:30、19:15、22:30放送
2週目 12:45、17:30、22:15放送

問合せ 三河湾ネットワーク㈱ ☎0120-794934

※過去に「わしらの幸田」で放送した坂崎・鷺田・横落・桜坂・里・永野・新田・荻・
野場・市場・長嶺・桐山・大草・岩堀・六粟区がご覧になりたい人は、町の図書
館で閲覧できますので、ご利用ください。

人口動態 [H23.10.1現在]

総人口 38,115人 (前月比+77人)
内 男 19,144人 女 18,971人
世帯数 13,284戸 (前月比+19戸)
8月中の異動
出生 47人 (男 17人 女 30人)
死亡 18人 (男 15人 女 3人)
転入 170人 (男 79人 女 91人)
転出 122人 (男 61人 女 61人)

戸籍異動 (9月届出分 順不同・敬称略)

おめでとうございます

出生児	保護者	区
山内 理央 (りお)	哲治	里
伊藤 愛華 (まなか)	義之	市場
春日井 蓮渚 (はすな)	省司	坂崎
小田 彩葉 (いろは)	謙治	岩堀
渡邊 大己 (たいき)	英仁	六粟
齋藤 優真 (ゆうま)	優一郎	里
清水 絢奈 (あやな)	紀亮	大草
荒尾 結香 (ゆいか)	祥司	鷺田
佐藤 壮起 (ぞうき)	隆英	横落
宮本 妃菜 (ひな)	知宏	横落
柳瀬 莉子 (りこ)	友哉	横落
市村 実梨 (みのり)	孝治	鷺田
杉浦 妃菜里 (ひまり)	辰彦	坂崎
野間 彩愛 (あやね)	誠二	鷺田
宮城 ぼたん (ぼたん)	紀男	岩堀
山田 陽菜 (ひな)	秀貴	大草
伊東 聖華 (せいか)	慎愛	鷺田
谷川 もも (もも)	真	横落
藪田 紗季 (さき)	義仁	坂崎
金古 蒼空 (そう)	祐紀	大草
高崎 優太 (ゆうた)	秀雄	大草
長坂 優月 (ゆうづき)	悟	市場
川口 愛衣菜 (あいな)	正規	坂崎
大西 陽向 (ひなた)	雅仁	大草
山本 凧海 (なみ)	剛大	岩堀
深田 一輝 (いつき)	佑大	岩堀
澁澤 碧 (あおい)	輝紀	鷺田
山本 絆永 (はんなが)	圭一郎	鷺田
加藤 健大朗 (けんたろう)	幹紀	横落
古川 凌雅 (りょうが)	智基	幸田
可知 笑奈 (えみな)	怜	上六粟
曾根 彰太 (しょうた)	弘樹	坂崎
名倉 史海 (しやう)	仁	野場
磯谷 実来 (みく)	智洋	岩堀
中島 綾香 (あやか)	寛人	坂崎
川野 智光 (ちひろ)	治	横落
鎌原 亜瑚 (あこ)	良和	横落
岡安 祐希 (ゆうき)	清之	須美

おくやみ申し上げます

死亡者	年齢	世帯主	区
神取 一太郎	86	神取 恵美子	高力
伊藤 祐子	53	伊藤 光幸	里
吉本 貞雄	82	吉本 辰巳	大草
田邊 よし	89	田邊 達巳	海谷
天野 孝彦	54	天野 孝親	市場
酒井 薫	68	酒井 岸江	岩堀
鶴田 正一	88	鶴田 光男	大草
鈴木 信男	90	鈴木 守	野場
森 和子	82	松田 幸雄	野場
井上 双一	93	後藤 武士	岩堀
本多 光夫	85	本多 綾子	岩堀
谷川 弘	58	谷川 江美子	芦谷

※プライバシー保護のため、希望者のみ
掲載しています。掲載希望の人は、届け
出時に住民課にお申し出ください。

☆ 給食の献立紹介 ☆

11月17日(木)の給食です

～芋のこ汁～(4人分)

材料	分量
さといも	100g
鶏もも肉	40g
じゃがいも	80g
白菜	60g
にんじん	40g
干しいたけ	2g
ねぎ	20g
しょうゆ	8g
白しょうゆ	12g
塩	適量
削り節	4g

※芋のこ汁は、秋の収穫の時期に、さといもなどの秋に旬を迎える野菜や、鶏肉などを合わせて煮こむ、実だくさんの汁物です。

【作り方】

- ①さといもは、いちょう切りに、にんじん、じゃがいも、白菜は短冊切りに、しいたけは水で戻して千切りに、ねぎは小口切りにする。
- ②削り節でダシを取る。
- ③鍋にダシ汁としいたけ汁を入れ、鶏肉と、しいたけ、にんじんを入れて煮る。沸騰したら、アクを取る。さといも、じゃがいもを入れ、柔らかくなってきたら、しょうゆと白しょうゆを入れ、白菜を入れて煮る。
- ④塩で味を整え、最後にねぎを入れてできあがり。

問合せ 幸田町学校給食センター ☎62-6681

寄付

寄付ありがとうございます
(敬称略)

幸田町社会福祉協議会へ
㈱石原組従業員一同/金2,800円

幸田町へ
愛知県理容生活衛生同業組合
岡崎支部/フェイスタオル120枚



毎月の相談

●行政相談

とき 毎月第3水曜日 午前9時～正午
ところ 福祉サービスセンター
問合せ 総務課法規庶務G(内線325)

●人権相談

とき 毎月第1水曜日 午前9時～正午
ところ 福祉サービスセンター
問合せ 住民課戸籍G(内線131)

●消費生活相談

▼幸田町(電話相談可)

とき 毎月第1・第3金曜日
午後1時～4時

ところ 役場会議室

そのほか 専門の女性相談員が対応します
問合せ 企画政策課政策G(内線341)

▼西三河県民生活プラザ

とき 毎週月～金曜日
午前9時～午後4時30分

ところ・問合せ 西三河県民生活プラザ
☎27-0999

●多重債務相談

とき 毎週月～金曜日
午前9時～午後5時15分

ところ・問合せ 西三河県民生活プラザ
☎27-0800

●無料法律相談(予約制)

とき 毎月第2木曜日 午後1時～3時
ところ 役場3階301会議室
問合せ 住民課戸籍G(内線131)

●司法書士法律困りごと相談(予約制)

とき 毎週水曜日 午後1時～4時
ところ 福祉サービスセンター
1週間前までの事前予約が必要
問合せ 社会福祉協議会 ☎62-7171

●心配ごとお気軽相談(電話相談可)

とき 毎週水曜日 午前9時～正午
ところ 福祉サービスセンター
問合せ 福祉課福祉G(内線151)

●母子家庭相談(電話相談可)

とき 毎月第4木曜日
午前10時～午後4時
ところ 福祉サービスセンター
問合せ 福祉課福祉G(内線151)

●子育て相談(訪問相談可)

とき 月～金曜日 午前8時30分～午後5時
土曜日 午前8時30分～正午
ところ・問合せ 上六粟子育て支援センター
☎62-8333

●こどもの相談

とき 毎月第2水曜日
午前10時～午後4時
ところ 福祉サービスセンター
問合せ 福祉課福祉G(内線151)

●建築無料相談(耐震無料診断など)

とき 毎月第2・4水曜日
午後1時～4時
ところ 役場1階101会議室
問合せ 都市計画課計画整備G(内線231)

●教育相談

とき 毎週火～金曜日
午前10時～午後6時
ところ 中央公民館教育相談室
問合せ TEL・FAX63-1188
Eメール soudan@sk2.aitai.ne.jp

●身体障害者・知的障害者更生相談

とき 身体障害者 毎月第1・3木曜日
知的障害者 毎月第2・4木曜日
ともに午前10時～正午
ところ・問合せ つどいの家相談室
☎63-2941

●身体・知的・精神障害者相談

とき 毎週火曜日 午前9時～午後4時
ところ 午前 幸田町役場1階
午後 つどいの家1階相談室
相談員 社会福祉法人 愛恵協会職員
そのほか ご家庭への訪問相談もいたします。(要予約)

問合せ 福祉課福祉G(内線151)
愛恵協会 生活支援センター山中
☎48-1955

●精神保健福祉(心の病、心の健康)相談(予約制)

とき 毎月第3木曜日 午後2時～4時
ところ・問合せ 西尾保健所健康支援課
☎0563-56-5241

者に提供することに同意するなど一定の条件を満たす賃貸住宅（家賃などの限度額があります）

入居期間

平成24年3月31日まで。ただし、災害救助法の適用範囲内（2年以内）の期間で再契約ができます。*既に入居済みの場合は一定の条件を満たす場合は、県の借上げ契約に置き換えることができます。

問合せ 県建設部建築担当局公営住宅課県営住宅管理室
(☎052-954-6579)

子育て支援講演会

とき 平成24年1月27日(金)
午前10時～正午

ところ 岡崎シビックセンター「コロネット」

内容 講演会「生んでくれてありがとう」

定員 20人 *先着順、無料託児要予約（1～3歳児のみ）

講師 杉浦 貴之 氏

主催 愛知県私立幼稚園連盟岡崎市部

申込み 11月18日(金)までに、往復はがきに住所、氏名、電話番号、託児の有無（有なら年齢も）を記入の上、〒444-2135 岡崎市大門4-5-16 まこと幼稚園へお申し込みください。

問合せ まこと幼稚園 (☎24-7988)

全国一斉「女性の人権ホットライン」強化週間の実施について

夫やパートナーからの暴力、職場などにおけるセクシャル・ハラスメント、ストーカー行為といった女性をめぐるさまざまな人権問題に関する相談に応じます。相談内容の秘密は固く守られますので、一人で悩まず、お気軽に相談してください。

とき 11月14日(月)～11月20日(日)
*11月14日(月)～18日(金)は午前8時30分から午後7時まで、11月19日(土)・20日(日)は、午前10時から午後5時まで

相談専用電話 ☎0570-070-810

人権を理解するコンクール募集要項

次代を担う県内の小・中学生の皆さんに人権尊重の理念を理解し、豊かな人権感覚を身につけてもらうことを目的として当コンクールを実施します。

応募期間 毎年10月下旬～12月中旬

内容 決められたテーマを題材として書道、ポスター、標語を作成

そのほか 詳しい内容は下記までお問い合わせください。

問合せ 名古屋法務局人権擁護部第一課 (☎052-952-8111)

がまごおり若者サポートステーション出張相談を受付

がまごおり若者サポートステーションは、若者やその保護者に対し、社会的自立を目指し就労支援を行っています。無業者の就労相談、こころの相談など、さまざまなプログラムを通して同じ境遇の若者に接し、集う場となるサポートステーションを利用してみませんか。

また下記のとおり出張相談を受けますので、お悩みの方はぜひ一度お越しください。

とき 11月13日(日)
午後1時～5時

ところ 中央公民館 第5会議室

対象 39歳以下の無業者、またはその保護者

そのほか 1組1時間程度

*予約優先

問合せ がまごおり若者サポートステーション (☎0533-67-3201)

愛知県受入被災者登録制度のお知らせ

愛知県では、県内に避難されている東日本大震災で被災された人に適切なサポートを実施するとともに、これまでお住まいの被災自治体からの情報をご提供することを目的に「愛知県受入被災者登録制度」を導入しています。適切なサポートなどを十分にお受けいただくためにも、ぜひ、ご登録ください。

登録の対象 東日本大震災および福島原子力発電所の事故に伴う原子力災害により愛知県に避難された人

登録の受付場所 現在お住まいの市(区)町村でご登録ください。

問合せ 先愛知県被災地域支援対策本部被災者受入対策プロジェクトチーム (☎052-954-6724)

ホームページ <http://www.pref.aichi.jp/saigaijoho/>

平成23年度 幸田町社会福祉大会を開催します

社会福祉大会は、地域福祉の第一線で活躍する社会福祉関係者が一堂に集まり、お年寄りの長寿を祝い、また社会福祉功労者を顕彰するとともに、新たな決意をもって地域福祉の充実に努めることを目的に開催します。

とき 11月17日(木)
午後1時30分～3時30分

ところ 町民会館つばきホール

内容 ●幸田町社会貢献活動感謝状贈呈

●幸田町社会福祉協議会長表彰状・感謝状贈呈

●各種顕彰の伝達

●白寿、米寿、ダイヤモンド婚、金婚を迎える人のお祝い

問合せ 幸田町社会福祉協議会 (☎62-7171)



お知らせ

年末特別企画！郷土資料館で勾玉づくりに挑戦しよう

とき 12月17日(土)

①午前の部 午前10時30分～正午

②午後の部 午後1時30分～3時

ところ 郷土資料館

内容 滑石を使った勾玉づくり体験

定員 各回10人 *先着順

対象 小学生以上 *低学年は保護者同伴となります。

参加費 材料費300円

申込み 11月15日(火)から受け付けを開始します。郷土資料館(☎62-6682)へお電話でお申し込みください。

65歳到達者の介護保険被保険者証交付説明会

満65歳になられると介護保険の第1号被保険者となりますので被保険者証を交付し、介護保険制度の説明を行います。

とき 11月28日(月)

午前10時～11時

ところ 保健センター2階 視聴覚室

対象 昭和21年12月2日から昭和22年1月1日生まれの人

持ち物 筆記用具、介護保険料の口座振替を希望される場合は預金通帳と届出印をご持参ください。

問合せ 福祉課介護保険G(内線154)



「ねんきん定期便」の相談

とき 11月16日(水)、12月7日(水)

午前10時～正午、午後1時～4時

ところ 11月16日は役場1階101会議室、12月7日は役場1階相談室

持ち物 「ねんきん定期便」、年金手帳など

問合せ 住民課国保年金G(内線136)

相見駅周辺における地区計画の決定原案の縦覧をします

都市計画の案 西三河都市計画相見駅周辺地区計画

縦覧期間 11月7日(月)～21日(月)

*勤務時間中に限る(午前8時30分～午後5時15分)

縦覧場所 役場2階 都市計画課

意見書の提出 この都市計画の案について意見のある人は、11月28日(月)までに、町長に意見書を提出することができます。

問合せ 都市計画課計画整備G(内線232)



▲相見駅周辺の様子

西三河都市計画下水道の変更案を縦覧します

縦覧期間 11月14日(月)～28日(月)

*勤務時間中に限る(午前8時30分～午後5時15分)

縦覧場所 役場2階 下水道課

そのほか 住民および利害関係者は縦覧期間中に幸田町に意見書を提出することができます。

問合せ 下水道課工務G(内線243)

下水道をご利用の皆さんへ

管の詰まりの原因となる、トイレトーパー以外の紙・紙おむつ・布類・ガム・野菜くず・天ぷら油などの廃油・ビニールなどを流さないでください。

アルコールやガソリンなどの揮発性の高い危険物を流さないでください。管の中で爆発したり、管を損傷することがあります。

飲食店、事務所などに設置された阻集器の定期的な清掃・維持管理を行ってください。

問合せ 下水道課管理G(内線242)

里親養育体験発表会の開催

愛知県にはさまざまな事情で、家庭で暮らすことのできない子どもたちが約1,100人います。愛知県ではこうした子どもたちが家庭的な環境の中で愛情に包まれながら暮らせるように「里親委託」を推進しています。多くの人に「里親養育」について知っていただくために、岡崎市のご協力で、実際に活動している里親さんに体験発表をしていただくことになりました。お問い合わせの上、ご参加ください。事前申し込みは不要です。

とき 11月27日(日)

午前10時30分～正午

ところ 岡崎げんき館 多目的室

内容 里親制度・里親ヘルパー制度の説明、養子縁組型里親、養育型里親の体験発表

問合せ 西三河児童・障害者相談センター(☎27-2779)

愛知県最低賃金は時間額750円に改正されました！

愛知県最低賃金は、10月7日(金)から時間額750円に改正されました。なお、愛知県の特定(産業別)最低賃金(7業種)については、現在改正などのため調査審議中ですので、今後の改正状況に注意してください。

問合せ 岡崎労働基準監督署(☎52-3161)

愛知県被災者用賃貸住宅借上事業について

愛知県では、東日本大震災により福島県、宮城県、岩手県から避難された人に、災害救助法に基づく応急仮設住宅として民間賃貸住宅などを借上げて提供します。

申込受付期間

11月1日(火)～11月30日(水)

入居対象者

福島県、宮城県、岩手県から避難し、一定の条件を満たす人

対象となる民間賃貸住宅など

貸主が応急仮設住宅として避難

受付期間 11月1日(火)~12月16日(金)
陸上自衛隊 高等工科学校生徒
(一般)

受付期間 11月1日(火)~平成24
年1月6日(金)

●進路説明会について

とき 11月14日(月) 午後4時~6時
11月15日(火) 午後4時~6時

ところ 自衛隊 岡崎出張所

問合せ 自衛隊 岡崎出張所
(☎21-7303)

お知らせ

個人事業税第2期分の 納税をお忘れなく!

個人事業税の第2期分の納期限は**11月30日(水)**です。11月中旬に県から納付書をお送りしますので、最寄りの銀行、農協、漁協、ゆうちょ銀行(ゆうちょ銀行代理店の郵便局を含みます)などの金融機関もしくはコンビニエンスストア(納付書の納付金額が30万円以下のものに限ります。)または県税事務所でお納付してください。

なお、Pay-easy(ペイジー)に対応しているインターネットバンキングまたはATMを利用して納付することもできますので、ぜひご利用ください。【ただし、領収証書が発行されません。領収証書が必要な人は、金融機関など(ゆうちょ銀行および郵便局を除く)の窓口で納付してください。】

また、納税には便利で安全な口座振替の制度もありますので、ご希望の人は口座を開設している金融機関の窓口で手続きをしてください。*ただし、手続の時期によっては、来年度分からの取り扱いとなる場合があります

問合せ 愛知県西三河県税事務所
県民税・事業税第二G
(☎27-2713)

年末調整・青色申告決算等 説明会のご案内

●平成23年分年末調整等説明会

とき 11月17日(木)

①午前10時~正午

②午後1時30分~3時30分

対象 法人、個人(給与の支払のある人)

●平成23年分所得税の青色申告決算等説明会

とき 11月18日(金)

午前10時~正午

対象 個人青色申告者

●共通項目

ところ 岡崎市シビックセンター
内コンサートホール(羽根町)

①年末調整等説明会には、事前に郵送した資料を持参してください。

②青色申告決算等説明会に持参していただく書類はありません。(平成23年分から青色申告決算書用紙は確定申告書用紙などに同封されます)

③できるだけ公共交通機関をご利用ください。

問合せ 岡崎税務署(☎58-6511)

*電話は自動音声により案内していますので、説明会に関するご質問は「2」を選択してください。



男女共同参画社会テーマイベントに行きませんか

とき 12月4日(日)

【開場】午後1時30分 【開演】午後2時

ところ 町民会館 さくらホール

演題 キラキラ輝く人生のために

定員 1,004人

講師 あき竹城

入場料 500円(前売り)

主催 こうた女性の会、
幸田町教育委員会

問合せ 幸田町文化振興
協会(☎63-5181)



原木しいたけの栽培体験をしてみよう!

コナラの原木を使用し、しいたけ菌の菌打ち体験を行います。ご自宅で収穫できるよう、その後の保管や手入れ方法も勉強します。

とき 12月23日(金・祝) 午前9時~正午

*午前9時に中央公民館に集合してください。

*雨天予備日は12月24日(土)

対象 小学生以上 *小学生は保護者同伴

定員 10組

持ち物 軍手、筆記用具、動きやすい服装

そのほか 体験場所へは、町のバスで移動します。

申込み 11月10日(木)から
11月30日(水)までに環境課環境保全G(内線272)
へお申し込みください。

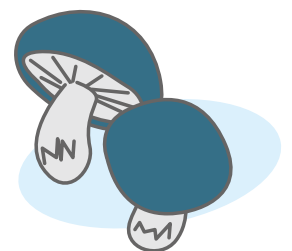

スポーツ

町民スポーツ大会結果

第45回町民スポーツ大会の結果は次のとおりです。(敬称略・優勝のみ)

●サッカー

5・6年の部 幸田FC6年

3・4年の部 幸田FC4年EAST

1・2年の部 幸小FCギアセブン

問合せ 生涯学習課スポーツG
(内線192)

スポーツカーニバル2011が開催されました!

9月10日(土)に幸田中央公園でスポーツカーニバル2011が開催されました。今年はペタンク、ディスクゴルフ、ソフトブーメランの3種目のスポーツを体験することができました。参加者は、初めて体験するスポーツに戸惑いながらも、楽しそうに体験していました。

この時期は町主催のスポーツイベントも盛りだくさんなので、自分に合うイベントを見つけて参加してみたいかがでしょうか。

教室・講座

パソコン教室 ～初心者のためのエクセル2007～

とき 12月7日(水)・14日(水)
・21日(水) *全3回

午前10時～正午

ところ 中央公民館 講座室

内容 文字入力練習、文字飾り、簡単な表作成

対象 町内在住または在勤者
*キーボード入力のできる人

定員 10人

講師 ㈱中日総合サービス

受講料 500円 *テキスト代として1,260円別途徴収

申込み 11月25日(金)までに生涯学習課生涯学習G(内線197)へお申し込みください。

幸運は顔からやってくる! メイクでつくる幸福顔!

とき 12月17日(土)

午前10時～正午

ところ さくら会館 第1研修室

内容 幸福顔メイクで幸せになりましょう

対象 町内在住・在勤者

定員 20人 *応募者多数時は抽選

講師 国際メイクアップアーティスト TOMOKO氏

受講料 500円

申込み 11月25日(金)までに生涯学習課生涯学習G(内線197)へお申し込みください。

ビジネス戦略に有効なカラーセラピー講座

とき 12月10日(土)

午前10時～正午

ところ さくら会館 第1研修室

内容 自分に合う色を見つけてビジネスに役立てましょう

対象 町内在住・在勤者

定員 20人 *応募者多数時は抽選

講師 大西 由希子氏

受講料 500円

申込み 11月25日(金)までに生涯学習課生涯学習G(内線197)へお申し込みください。

募集

第6回危険物取扱者試験

試験日 平成24年1月22日(日)

試験種類 甲種、乙種第1～6類、丙種

試験会場 名城大学天白キャンパス

願書受付 12月6日(火)から12月15日(木)までに(勸消防試験研究センター愛知県支部へ郵送または持参してください。

*試験案内書および受験願書は、11月21日以降消防本部(署)にあります。

問合せ 予防防災課予防G
(☎63-0513)

自衛隊「高等工科学学校生徒」進路説明会のお知らせ

岡崎出張所では、ご子息が高校受験を控えておられる保護者の皆さんを対象に「高等工科学学校生徒」進路説明会を次のとおり行います。

●募集種目(受付)

陸上自衛隊 高等工科学学校生徒(推薦)

よってきん!

道の駅 筆柿の里・幸田

収穫感謝祭を開催します!

10月8日～10日で開催した筆柿まつりには多数の人にご来駅いただき、盛大に行うことができました。ありがとうございました。

そしていよいよ、収穫の秋となりました。道の駅をご利用いただいている皆さんへ感謝の意を表すとともに、豊作を記念して、収穫感謝祭を開催します。地元産の新鮮な野菜、果物などをお安く提供しますので、ぜひお立ち寄りください。

とき 11月12日(土)～13日(日)

午前9時～午後6時

ところ 道の駅 筆柿の里・幸田
須美字東山17-5(国道23号岡崎バイパス
下り線、幸田桐山IC-幸田須美IC間)

問合せ 道の駅 筆柿の里・幸田
☎63-5171(担当:本多)

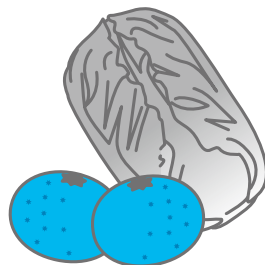

対象 幸田・中央・荻谷の各小学校に在籍する平成24年度新入学1年生から6年生

指導場所 幸田・中央・荻谷の各小学校会議室など

指導日時

①月曜日から金曜日の下校時から午後6時

②長期休業日および学校行事などによる振替休業日の午前8時から午後6時

*土曜日、日曜日、祝日、年末年始はお休み

そのほか 希望者が定員を超えた場合は、1年生からの優先、もしくは家庭での養育の困難性の高い児童の順に入会決定させていただきますのでご了承ください。

申込み 申込用紙（希望放課後子ども教室が生涯学習課でお受け取りください）に必要事項を記入の上、12月2日（金）までに生涯学習課生涯学習Gに提出して

ください。（期限厳守）

問合せ

教室名	電話	定員
幸田放課後子ども教室	62-2721	30
中央放課後子ども教室	63-3885	30
荻谷放課後子ども教室	62-1055	30

生涯学習課生涯学習G（内線196）

平成24年度幸田町児童クラブ入会について

仕事などで昼間保護者のいない小学校低学年児童に遊びや生活習慣の指導を行います。

対象 仕事などで昼間保護者の

いない家庭の平成24年度新入学1年から3年の児童

指導場所 各小学校体育館2階の会議室など

指導日時

①月曜日から金曜日…下校から午後6時

②土曜日（中央小学校にて実施）

長期休業日および学校行事などによる特定休業日…午前8時～午後6時

*日曜日、祝日・年末年始はお休み
そのほか 希望者が定員を超えた場合は、1年生からの優先、もしくは家庭での養育の困難性の高い児童の順に入会決定させていただきますのでご了承ください。

申込み 申込用紙など（希望児童クラブでお受け取りください）に必要事項を記入の上、12月2日（金）までに児童課児童G（内線141）に提出してください。（期限厳守）

問合せ

クラブ名	電話	定員
坂崎児童クラブ	62-2924	20
幸田児童クラブ	62-0715	30
中央児童クラブ	62-8126	50
荻谷児童クラブ	62-4222	20
深溝児童クラブ	62-4223	20
豊坂児童クラブ	62-2923	20

**保育園嘱託・非常勤保育士、非常勤調理員
児童クラブ指導員・放課後子ども教室指導員の募集！**

職種	嘱託・非常勤保育士	保育園非常勤調理員	児童クラブ指導員	放課後子ども教室指導員
募集人員	若干名	若干名	若干名	若干名
勤務内容	保育士業務	調理業務	児童指導業務	児童指導業務
勤務場所	町内保育園	町内保育園	各小学校児童クラブ	荻谷・幸田・中央放課後子ども教室
勤務時間	週15時間以上39時間以内	週34時間以内 日・祝祭日は休日	週20時間未満 日・祝祭日は休日	週20時間未満 土・日・祝祭日は休日
資格など	保育士資格を有し健康な人	調理師免許などを有し健康な人	保育士または教諭資格を有し健康な人	児童と接することが好きな健康な人
年齢	20歳～60歳			20歳～62歳
給与	幸田町嘱託員・非常勤職員の報酬・賃金基準による			
採用期日	平成24年4月以降			
提出書類	①履歴書（市販のもので可） ②写真（最近3カ月以内に撮影したものを履歴書にのり付け） ③保育士、調理師免許または教諭資格証明書の写し（放課後子ども教室指導員は不必要） ④健康診断書			
申込期間	11月7日（月）から12月16日（金）まで。役場勤務時間中に限ります。（午前8時30分～午後5時15分）			
採用方法など	採用は、書類審査および面接により、決定します。面接日程などについては、後日通知します。 *採用時期については、指導員の欠員状況などにより異なる場合もあります。			
申込み・問合せ	児童課児童G（内線141）			生涯学習課生涯学習G（内線196）

情報 あらかると

今月の税金と料金納付

- 国民健康保険税……………第5期分
- 後期高齢者医療保険料…第5期分
- 上下水道使用料……………9・10月分
- 保育料……………11月分
- 町営住宅家賃……………11月分
- 児童クラブ育成料……………10月分
- 放課後子ども教室事業手数料…10月分
- *納入期限……………11月30日(水)

便利な口座振替の利用を!

(申請は税務課または町内金融機関で)

9月の事故・犯罪状況

事故

	人数	累計【1~9月】
死亡	0	0
重傷	2	9
軽傷	16	186
合計	18	195

犯罪

	件数	累計【1~9月】
侵入盗	9	64
車両盗	15	73
その他	13	132
合計	37	269

9月の火災・救急件数

火災

	件数	累計【1~9月】
建物	0	2
林野	0	1
その他	1	8
合計	1	11

救急

	件数	累計【1~9月】
急病	78	653
交通	15	127
その他	29	234
合計	122	1014

キッズ

わくわくあそびランドにおいて

とき	ところ
12月 6日(火)	わしだ保育園
12月 7日(水)	幸田保育園
12月13日(火)	菱池保育園
12月14日(水)	豊坂保育園

時間 午前10時～11時
内容 クリスマス会
対象 町内在住で入園前の乳幼児とその保護者
参加費 無料
申込み 当日会場で受け付けします
問合せ 上六栗子育て支援センター(くりくりひろば ☎62-8333)

ベビーマッサージを始めてみませんか?

赤ちゃんとの良好な愛着関係をつくるひとつのきっかけとして取り組んでみませんか?
とき 11月28日(月)、12月5日(月)、12日(月)、19日(月) 全4回
 午後1時30分～2時30分
ところ 上六栗子育て支援センター(くりくりひろば)
対象 町内在住の生後3カ月～6カ月のお子さんとその保護者
定員 10組 *先着順
参加費 無料 *ベビーオイル代 1本3,000円
持ち物 パスタオル2枚・オムツなど
その他 託児はありません。上のお子さんはどこかに預けていただくか、ファミリー・サポートをご利用ください。
申込み 11月14日(月)～上六栗子育て支援センター(くりくりひろば ☎62-8333)へお電話でお申し込みください。

第5回ファミサポ使って気分リフレッシュ!

ファミリーサポートを使って、子育てで忙しいママもリフレッ

シュしませんか?

とき 12月15日(木)
 午前10時～11時30分
ところ 上六栗子育て支援センター(くりくりひろば)
内容 『欲張りリースDE年末年始を華やかに♥』クリスマスにもお正月にも飾れる2wayリースを作ります。
参加費 1,550円(ファミサポ費用1,050円+材料費500円)
対象 入園前の乳幼児を持つ親
定員 20人
申込み・問合せ 11月11日(金)から11月18日(金)までにファミサポ事務局(☎62-4718)へお申し込みください。*会員以外の方は申し込み後、会員登録の必要がありますのでご了承ください。

第6回ファミサポ使って気分リフレッシュ!

ファミリーサポートを使って、子育てで忙しいママもリフレッシュしませんか?
とき 平成24年1月19日(木)
 午前10時～11時30分
ところ 上六栗子育て支援センター(くりくりひろば)
内容 『スイーツデコDEスイートメモリー♥』写真立てをスイーツデコで素敵に飾りましょう。思い出がワンランク・アップ!
参加費 1,550円(ファミサポ費用1,050円+材料費500円)
対象 入園前の乳幼児を持つ親
定員 20人
申込み・問合せ 11月21日(月)から11月29日(火)までにファミサポ事務局(☎62-4718)へお申し込みください。*会員以外の方は申し込み後、会員登録の必要がありますのでご了承ください。

平成24年度幸田町放課後子ども教室入会について

内容 放課後の子どもたちの安全な居場所を設け、子どもたちとともに読書やスポーツ・文化活動などに取り組みます。

当直医

▶ 診療時間 午前9時～正午
午後2時～6時

11月20日
(日)

内科・小児科	内科・消化器科ゆうクリニック	六名南	☎58-5311
外科	天野整形外科クリニック	三崎	☎55-6877
産婦人科	救急医療情報センターへ問い合わせ ☎21-1133		
皮膚科	酒井皮ふ科	矢作	☎32-9929
耳鼻咽喉科	天野耳鼻咽喉科	羽根	☎51-8741
眼科	桐 測 眼科	唐沢1	☎22-1291

11月23日
(祝)

内科・小児科	とみた小児科	幸田	☎63-1180
外科	こじまファミリークリニック	舳越	☎32-3852
産婦人科	救急医療情報センターへ問い合わせ ☎21-1133		
皮膚科	こじまファミリークリニック	舳越	☎32-8852
耳鼻咽喉科	犬塚耳鼻咽喉科	上里	☎26-3314
眼科	鈴木眼科医院	幸田	☎62-4612

11月27日
(日)

内科・小児科	伊藤医院	定国	☎43-2678
外科	高木外科内科医院	洞	☎66-0008
産婦人科	救急医療情報センターへ問い合わせ ☎21-1133		
皮膚科	みしま医院	康生通南	☎21-1648
耳鼻咽喉科	坂堂医院	福寿	☎21-6156
眼科	矢藤眼科	能見	☎21-0641

12月4日
(日)

内科・小児科	柿沼クリニック	赤渋	☎58-2727
外科	城南整形外科	宮地	☎54-6686
産婦人科	救急医療情報センターへ問い合わせ ☎21-1133		
皮膚科	こうた皮フ科クリニック	幸田	☎56-1311
耳鼻咽喉科	中野耳鼻咽喉科	本町3	☎22-0261
眼科	橋本眼科医院	三崎	☎53-9904

12月11日
(日)

内科・小児科	恒川内科クリニック	上地	☎57-8080
外科	北斗病院	仁木	☎66-2811
産婦人科	救急医療情報センターへ問い合わせ ☎21-1133		
皮膚科	亀井皮フ科ぬまたクリニック	羽根	☎53-1128
耳鼻咽喉科	耳鼻咽喉科jクリニック	不吹	☎71-6767
眼科	ほしの眼科	康生通南	☎28-1411

※保険証をお持ちください。
※都合により当直医を変更することもありますので、下記の救急医療情報センターでご確認ください。

救急医療情報センター

どうしても医療機関が見つからないときは、愛知県救急医療情報センターにお電話ください。オペレーターが24時間体制でお知らせします。

当直医をお探しの地域	救急医療情報センター
幸田町、岡崎市	☎0564-21-1133
蒲州市ほか東三河地域	☎0532-63-1133
西尾市	☎0563-54-1133



夜間緊急診療

●岡崎市医師会公衆衛生センター 夜間急病診療所

診療科目 内科・小児科・外科
診療日 毎日 *夜間のみ
受付時間 午後7時30分～10時30分
診療時間 午後8時～11時
問合せ ☎52-1906

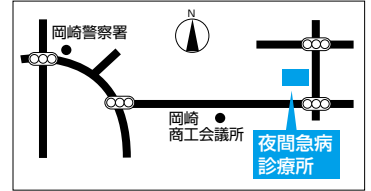

休日緊急診療

●蒲州市保健センター

診療科目 内科・小児科
診療日 日曜日・祝日および12月30日～1月3日
受付時間 午前9時～正午、午後1時～5時
問合せ ☎0533-67-2555

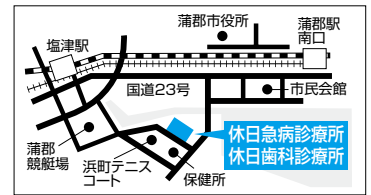

歯科の休日・夜間緊急診療

●岡崎歯科総合センター

診療日 日曜日・祝日:午前9時～11時30分、午後1時～3時30分
平日夜間(月～土):午後7時30分～10時30分
問合せ ☎21-8000

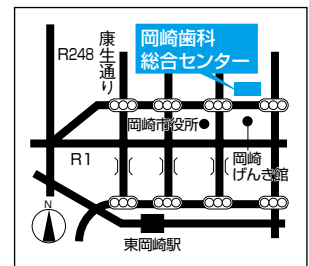

●蒲州市保健センター (休日緊急診療と同じ)

診療日 日曜日・祝日および12月30日～1月3日
受付時間 午前9時～午後0時30分
問合せ ☎0533-69-8020

まちの便利帖

環境標語

『ドライブはふんわりアクセルeスタート』

出典：エコチャレ手帳 2011（愛知県）

Vユニバーサル

2011/11/16-2011/12/15

11月 November

16	水	
17	木	げんきかい中央（岩堀公民館 10：00） 4か月児健診（保健センター 13：00）
18	金	ファミサポ使って気分リフレッシュ④ （さくら会館 10：00）
19	土	
20	日	野鳥観察会（中央公民館 9：00）
21	月	げんきかい坂崎（坂崎公民館 10：00） マタニティ教室～パパママ編～（保健センター 13：30）
22	火	
23	水	
24	木	げんきかい豊坂（高齢者ふれあいプラザ 10：00） 10か月児健診（保健センター 13：00）
25	金	誰でもできる健康体操（保健センター 10：00）
26	土	
27	日	町民スポーツ大会 バドミントンの部 （幸田中学校体育館 9：00） バレーボールの部 （豊坂小学校体育館、勤労者体育センター 9：00）
28	月	65歳到達者介護保険被保険者証交付説明会 （保健センター 10：00）
29	火	ママ講座（くりくりひろば 10：00） 10か月児健診（保健センター 13：00）
30	水	1歳6か月児健診（保健センター 13：00）

12月 December

1	木	げんきかい中央・幸田（岩堀公民館 9：30） 3歳児健診（保健センター 13：00） 年末の交通安全県民運動（10日まで） 年末の安全なまちづくり県民運動（20日まで）
2	金	
3	土	愛知万博メモリアル第6回愛知県市町村対抗駅伝競走大会（愛・地球博記念公園 12：30）
4	日	男女共同参画テーマイベント講演会 あき竹城 （町民会館さくらホール 14：00）
5	月	げんきかい深溝・荻谷（市場公民館 9：30）
6	火	わくわくあそびランド（わした保育園 10：00） フレッシュママのおしゃべり会（保健センター 10：00） 離乳食前期講習会（保健センター 13：00）
7	水	わくわくあそびランド（幸田保育園 10：00） 2歳児歯科健診（保健センター 13：00）
8	木	4か月児健診（保健センター 13：00）
9	金	誰でもできる健康体操（保健センター 10：00）
10	土	ユニバーサルホッケー大会（豊坂小学校体育館、 勤労者体育センター 8：30）
11	日	ユニバーサルホッケー大会（豊坂小学校体育館、 勤労者体育センター 8：30）
12	月	げんきかい豊坂・坂崎 （高齢者ふれあいプラザ 9：30）
13	火	わくわくあそびランド（菱池保育園 10：00） すくすくこうたっ子講座（保健センター 10：00）
14	水	わくわくあそびランド（豊坂保育園 10：00）
15	木	ファミサポ使って気分リフレッシュ⑤ （くりくりひろば 10：00） 4か月児健診（保健センター 13：00）

粗大ごみ・資源拠点回収カレンダー

11月	日	月	火	水	木	金	土	12月	日	月	火	水	木	金	土
			1	2	3	4	5						①	②	3
	6	7	8	9	10	11	12		④	⑤	⑥	⑦	⑧	⑨	⑩
	13	14	15	16	17	18	19		⑪	12	13	14	15	16	17
	20	21	22	23	24	25	26		18	19	20	21	22	23	24
	⑳	㉑	㉒	㉓	㉔	㉕	㉖		25	26	27	28	㉙	30	31



★粗大ごみは、受付で運転免許証または保険証を提示していただきます。 ■土・日・曜日は混雑しますので、なるべく平日に搬入してください。また、12月は大変混雑しますので、整理券を配布し、一時規制を願う可能性があります。

●粗大ごみ戸別収集電話受付日 ■申込先 夏目商事(有)62-1371、中部保全(株)56-6161 ■1品につき粗大ごみ納付券(300円)が1枚必要

□粗大ごみ収集日 ■場所 粗大ごみ集積処理場 ■受付時間 月～金：午前9時～正午 土・日：午前9時～正午、午後1時～3時

○資源拠点回収日 ■場所 坂崎小学校北駐車場、保健センター駐車場、粗大ごみ集積処理場 ■時間 午前9時～午後3時

■品目 紙類(新聞紙、チラシ、雑誌類、段ボール類、紙パック、ミックスペーパー)、古着類、アルミ缶

幸田産業まつり・消防ひろば・健康福祉まつり

とき 11月13日(日) 午前10時～午後3時30分 *雨天決行
ところ ハッピーネス・ヒル・幸田 *敷地内全面禁煙ですのでご協力をお願いします。

内容 ●**産業まつり**【産業振興課農業振興G(内線261)】農林産物品評会、即売会
▶**無料配布** 豚汁千人鍋、ポン菓子など ▶**展示・販売・屋台コーナー** 商工企業展、屋台村など
▶**環境展** リサイクル品販売など ▶**生活学校コーナー** 生活展、喫茶 ▶**大抽選会**
●**消防ひろば**【予防防災課予防G(☎63-0513)】住宅用火災警報器紹介、子ども消防服試着、風船配布など
●**健康福祉まつり**【健康課母子保健G(☎62-8158)】(午前10時～午後2時30分 町民会館あじさいホール)
保健推進員・食生活改善推進員コーナー、健康相談コーナー、体力チェックコーナー、ツボマッサージ、健康体操コーナー、げんきかい紹介、国保・年金コーナーなど



そのほか 詳細は別途チラシをご覧ください。

※環境保全の取り組みのお願い

会場内でもレジ袋削減の取り組みをしています。買い物袋などでお買い物をしてポイントをためると、町のごみ袋を差し上げます。また、マイはし、マイ食器をお持ちになって、千人鍋をご試食ください。



文化振興展を開催します!

『菩提寺と廟守 ～島原藩主深溝松平家の葬儀事情～』

とき 11月22日(火)～12月4日(日) 午前9時30分～午後5時
ところ 幸田町立図書館ギャラリー
観覧料 無料

展示関連イベント 記念講演会「深溝松平家と瑞雲山本光寺」

とき 11月27日(日) 午後2時45分～4時15分

ところ 幸田町民会館つばきホール

定員 200人 (10月号広報にて、11月4日(金)締め切りで募集中ですが、空席がある場合は受付できますので一度お問い合わせください。)

講師 新行 紀一 氏 (愛知教育大学名誉教授・本光寺文化財調査指導委員会副委員長)

聴講料 無料

問合せ 生涯学習課生涯学習G(内線195)



▲松平家当主の葬儀の様子



▲時絵のお膳



▲葬儀にかかわる古文書

被災地へエールを!荻谷小 芝生アート完成!



町内で唯一、全面芝生の運動場である荻谷小学校の芝生を、全校児童516人がハサミを使って芝生を刈り上げ、見事、大きな芝生アートを完成させました。毎年恒例の芝生アートは今回で16回目となり、今年のテーマは「げんき えがお がんばれ日本!」。東日本大震災の被災者に対し、「一緒に頑張っていきましょう」との思いが込められています。巨大な緑のキャンパスにはアニメ「ワンピース」の人気キャラクター「チョッパー」と同校のシンボルであるヤマモモの木と一緒に描かれました。

発行☐愛知県幸田町(毎月1日発行) 編集☐総務部企画政策課

〒444-0192 愛知県額田郡幸田町大字菱池字元林1番地1 ☎(0564)62-1111 FAX(0564)63-5139

ホームページ☐<http://www.town.kota.lg.jp/> Eメール☐kota@town.kota.lg.jp 町の花「つばき」

携帯電話用ホームページ☐<http://www.town.kota.aichi.jp/mobile.html> 町の木「やまざくら」



携帯用
QRコード

○「広報こうた」11月号の印刷経費は1部約33.12円(税込)です。