

広報

あいち

夢のある
心のかよう
活力あるまち

2011 No. 844 10



CONTENTS

共に学ぶ.....	12
みんなの広場.....	14
まちかどフォトニュース.....	16

情報は裏面から

まちの便利帖.....	33
情報あらかると.....	31
健康あらかると.....	23

- 特集1** 促成なす部会 **50** 周年特集
- 特集2** 愛知県立幸田高等学校創立 **40** 周年特集
- 特集3** 第22回 中学生海外派遣報告

 ne for All,
ひとりみんなのために、みんなは日本のために。
 All for Japan.
 Remember 3.11
 東日本大震災

表紙の説明は14ページ

【特集】幸田町促成なす部会50周年

幸田の 促成なす

（半世紀の歴史）

幸田町特産の促成なす。その始まりは半世紀も前のことでした。半世紀の間にはさまざまな問題があり、試行錯誤しながら、それら乗り越えてきたそうです。今回は、その当時の話、未来に向けての思いを、長年にわたり幸田の促成なすの発展に携わっている稲吉さん、幸田町促成なす部会長の加藤さんの2人にお聞きしました。



いなよし のぼる
稲吉 登さん
(逆川区)

時期をずらしてナスを作るのは、 心配も苦勞も多かったです。 ナス1本育てるのが大変でしたよ。

幸田のナスのルーツは 逆川地区から始まる

私がナス栽培を始めたきっかけは、当時はみかんがとて高価で、各地でみかん栽培が盛んに行われていました。そこで私も始めてみましたが、苗から育てま



▲当時の単棟竹幌式のハウス

すので、収穫までの間、収入がありませんでした。そのことを県の農業改良普及課に相談したところ、ナスを作ったらどうかというところで、幸田町でナス栽培を始めました。

しかし、当時、ビニールの加工業者が近くに無く、竹の骨組みのハウスだったので、苦勞しながら、ビニールをかぶせたのを覚えていきます。また、近隣にはナス栽培の産地がほとんど無く、受粉処理や保温の方法もわからず、試行錯誤でナスの栽培をしていました。

仲間とともに組合発足

逆川地区では、私と同じようにみかんの苗木を植え、「つなぎ」としてナスを作っている農家がいくつもありました。同じ地区で気心の知れた仲間なので、組合発足に時間はかかりませんでした。

組合をつくったことで出荷に関しても当番制となり、名古屋、浜松、静岡などいろいろな遠地にも出荷ができるようになりました。

ハウスに関しても、今のような立派な鉄骨ではありませんが、鍛冶屋に頼み、鉄を曲げてもらい、それを骨組みとしたハウスに変わりました。しかし、台風や大雪がある年は天窓がめくれたり、倒壊したり、屋根がベコベコになったり、大被害を受ける年もありました。それでも組合で助け合い、何とかハウスを建て直し、出荷できるようになったナス。同志の仲間にはとても助けられました。

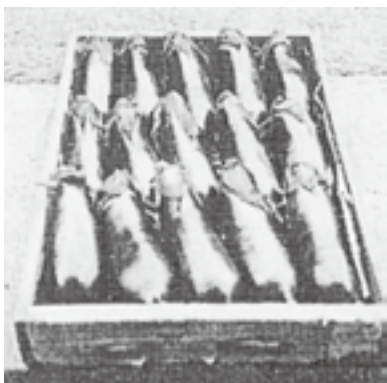

▲当時の出荷用木箱



▲当時の鉄骨のハウス（逆川地区）

促成なすとは？

ビニールハウスなどで加湿して、本来の収穫時期とは違う時期に収穫できるような栽培方法で育てられるナスのことです。

ナスの豆ちしき 1



▲西深溝地区のナス団地

部会として菱池地区と合併し、生産量が増え、より効率よく生産するにはハウスを「団地化」するのが一番いいと思っていました。そこで、必死になり、JAや町に働きかけました。その結果、新農業構造改善事業で、昭和57年逆川地区に、60年には西深溝地区にナス団地を造ることができました。

このことが契機となり、昭和61年に長年の目標であった販売額1億円を達成することができました。

ハウスの団地化への願い

幸田町促成なす部会の歩み

- 昭和36年 逆川半促成茄子組合発足
- 昭和46年 菱池促成茄子組合発足
- 昭和51年 西三河促成なす部会に加入
- 昭和55年 逆川と菱池の茄子組合合併
- 昭和57年 環境複合ハウス団地が完成
(逆川地区)
- 昭和60年 施設園芸ナス団地が完成
(西深溝地区)
- 昭和61年 販売額1億円達成
- 平成5年 第53回中日農業賞の受賞
- 平成8年 販売額2億7千万円達成
- 平成15年 部会員全員がエコファーマーとなる
- 平成22年 とげなし美茄子が主要品種となる
- 平成23年 50周年記念大会



▲中日農業賞受賞式の様子（平成5年）

幸田のナスが認められた瞬間

ナス生産が順調に行く中で一つの喜ばしい出来事がありました。それは、中日農業賞の受賞です。

この賞は、中部9県の候補者の中から地域農業の発展と新しい農村づくりに貢献した営農団体と個人に贈られるものです。長年ナス栽培をし、幸田町の地域農業発展に寄与したということで、生産量を増やしてきた私たちの努力が認められ、この賞を受賞することができました。大変うれしく、また、この賞に恥じないよう、これからもナス栽培に精進と改めて思いました。

選ばれるナス作り

「エコファーマー」

順調にナスを生産してきましたが、私たちはさらに消費者の手にとってもらえるナスの生産をしようと考えました。

そのため部会員の全員が県知事認証の「エコファーマー」を取得しました。エコファーマーとは、農業・化学肥料を減らし、環境に配慮した栽培を行っている農家に与えられるものです。

消費者に少しでも安心して食べてもらえるように、生産者も努力して生産しています。



▲新しい主要品種「とげなし美茄子」



幸田町促成なす部会長
かとう てつや
加藤 徹也さん
(須美区)

今までの「ナス」から、
「とげなし美茄子」への挑戦。
いつまでも消費者の要望に
応え続けたい。

責任感のあるナス作り

私は促成なすを作り始めて18年目になり、今年初めて部会長という大役を任されることになりました。今まで部会を牽引してきた先人たちもまたまた現役として栽培を続けてい



▲50周年記念大会

トップブランドを目指し
消費者に愛されるナスに

ます。技術、部会の歴史、誇りを引き継いで次の世代につないでいきたいと思いません。

私たち生産者は常に、安心・安全・高品質を心掛けています。部会で月1回程度、研究会を開催しています。そこで、きれいなナスを作るための栽培管理技術や、できるだけ消費を減らすための工夫など、生産者と農業改良普及課と一緒に、消費者に愛されるナスを目指しています。

昨年から、「千両なす」という品種から「とげなし美茄子」へと主要品種が変わりました。この品種はへたにトゲが無く、肌がツヤツヤなのが特徴です。主要品種を切り替えるというのは、部会として大きな決断でした。このきっかけというのは、やはり消費者の要望に応えるためでした。ナスを調理する際に、気になるのはトゲです。そのトゲが無い品種というのはとても魅力的なものだと思います。

部会でできる限り消費者のニーズに応えられるようにし、とげなし美茄子が県のトップブランドとして扱われるように、さらなるブランド化を進め、幸田のナスをもっとたくさんの人に食べてもらえるように、部会員全員で努力し続けます。

私たち生産者の半世紀にわたる思いが込められた幸田のナスを皆さんもぜひ食べてみてください。

消費者に愛される



ナス作りを目指して

問合せ

産業振興課農業振興G

(内線2002)

歩みはとめない、

地域の人たちの長年にわたる要望と強い願いにより、東に遠望峰山、西に広田川が流れるここ幸田の地に、愛知県立幸田高等学校が昭和47年4月に創立されてから、今年で40年を迎えました。

これまでも同校は、「地域や社会の次代を担う人材」を育成することを目的として、校訓に『洞察・真面目・責任感』を掲げ、これを実現するために、努力してきました。

創立40周年をひとつの区切りとし、また、次なる出発点として、創立時に立ち返り、新たな幸田高校づくりを目指します。



＜校地の造成＞

もとは高低差のある麦畑、茶畑、柿畑。昭和46年の5月から7月のわずか2カ月で平坦に造成され、8月に起工式が行われた。

＜学校全景＞



創立4年目に体育館が完成し、現在とほぼ同じ校舎配置となる。校地の木や周辺の住宅もまだ少ない。

学校組織の変遷

- 昭和47年 開校（普通科・家政科）
 - 平成7年 家政科から生活情報科へ
 - 平成16年 普通科に情報活用コース新設
 - 平成18年 生活情報科閉科
 - 平成23年 普通科20学級（3学級情報活用コース）
- これまでの卒業生 12,484人

＜校訓碑＞



創立5周年にあたる昭和51年度に完成。校章をデザインした車回しとともに、玄関周辺が整備される。

＜開校式＞



水を打ったような静けさと緊張感の中で挙行された。
（昭和47年4月）

＜初めての合格発表＞



普通科2.1倍、家政科1.4倍の難関を突破しての合格発表
（昭和46年3月）

＜針供養＞



家政科が使う折れた針を供養するための石碑。毎年2月に「きさざぎ祭」として行われた。

つぎの10年に向けて



開校当時は、草取りとローラー引きに明け暮れ、“幸田農学校”とも称された。

《幸田高校 3つの取り組み》

- 帰属意識を高め、将来の幸田町を担う人材の育成に取り組んでいます。
- 家庭や地域、中学校と連携・協力し、学校を正しく理解してもらうための取り組みを行っています。
- “町内唯一の高等教育機関”として、文化・教養面からまちづくりの一翼を担っていきます。

＜第1回マラソン大会＞



1,2年生全員、男子7.5km、女子6kmのコースで行われた。(昭和55年2月)現在は耐寒訓練のあとに駅伝マラソン大会として実施している。

＜名物ホイサッサ＞



体育大会での男子生徒による肉体のアート？校歌斉唱後演技が始められた。10年前ごろから行われなくなっている。

＜最後のファッションショー＞



家政科生徒による文化発表会での一コマ。この年を最後に家政科は歴史に幕を閉じた。(平成8年9月)

《生徒の活動 行事と部活動》

2000年に始まった北海道への修学旅行、創立9年目(1980年)から続くマラソン大会、今年度から「凜祭」として新たなスタートを切る文化祭・体育祭など、伝統に新しい風を加えながら、多くの行事に生徒が積極的に取り組んでいます。

また、運動部・文化部ともに男女12の部活動が、諸先輩の栄光の歴史に新たなページを刻むために、日々練習に励んでいます。



＜ラフティング体験～北海道修学旅行～

＜応援の看板とマスコット～体育祭～



＜相見駅方面から学校を望む＞



新駅東側の道路を進むと学校が見えてくる。こぎの10年はここから始まる。

《新たな始まり ～駅と制服～》
平成24年3月には学校の西に「JR相見駅」の開業が予定され、学校周辺の環境が大きく変化します。
新駅を中心として発展していく「新しいまち」の中心に幸田高校が位置づけられるよう、心豊かで夢と希望にあふれた生徒の育成を推し進めていきます。
また、来年度の新入生から着用できるように、現在、**新しい制服のデザイン**が検討されています。
「新しいまち」で「新しい制服」を身にまとった幸田高生が、こぎの10年に向けて歩み始めます。



▲俳句甲子園全国大会決勝VS開成高校

受け継がれる**伝統** ～部活動～



▲東海大会出場者(ワンダーフォーゲル)



▲県大会出場決定の瞬間(サッカー)

4月後半に行われる高校総体の地区予選を皮切りに、年間を通じて各種大会に臨み、今年度は例年以上の好成績を残しています。

書道文芸部は松山市で開催される**俳句甲子園全国大会に10年連続出場**し、決勝で開成高校(東京都)に惜しくも敗れはしましたが、平成19年度以来、**2度目の準優勝**に輝きました。また、弓道部(男子個人戦)が全国高校総体に、弓道部とワンダーフォーゲル部が東海大会に出場しました。

部活動をより活性化するための新たな取り組みとして、現在はまたバスケットボール部ですが、今年度から地域の指導者をコーチに招き、中学校から継続した指導方法による技術の向上を図っています。



▲全国高校総合体育大会出場者(弓道)



▲甲子園を目指して(野球)



▲吹奏楽部定期演奏会



▲定期演奏会でのミュージカル(吹奏楽)



▲クラス対抗リレー



▲応援にも力が入ります

▶クラス企画での東北物産展にて



◀クラス企画でのスライム作り



毎年9月に行われてきた体育大会と文化発表会を今年度から「幸凜祭（体育祭・文化祭）」という名称にあらためました。生徒が中心となって実施してきた行事を、より一層活発なものにするためのひとつの取り組みです。学校祭のネーミングは生徒からの募集で決定されました。「幸」は学校名、「凜」は「ちかから凜々と文化を拓き」と歌われる校歌の一節から引用されています。

3年生は高校生活最後の大きなイベントに最上級生の威信をかけ、2年生は1年生の時とは異なる思いで臨み、1年生は上級生の迫力に圧倒されながらも懸命に取り組んでいました。



▲クラス企画で作った40周年どら焼き



▲ステージ発表でのダンス

新たな歴史の始まり ～幸凜祭～



▲開会式



▲幸凜祭実行委員会

〈第1回 幸凜祭へ向けて〉

今年は幸田高校創立40周年という大切な年です。僕たち生徒会は「本当に大丈夫か、無事に成功できるのか」不安な気持ちでいっぱいでした。しかし、生徒会一同記念すべき第1回幸凜祭を盛り上げていこうと、実行委員会を立ち上げ、多くの人たちの協力をもらいました。おかげさまでスムーズに準備を進め、成功させることができました。生徒の皆さん、実行委員の皆さん、ありがとうございました。（生徒会書記 山崎達也）

第22回 中学生海外派遣報告



第22回幸田町中学生海外派遣（生徒12人、引率者4人）が8月17日から24日までの8日間の日程で、中国（南昌、北京、上海）を訪問しました。南昌市第一中学校での体験入学やホームステイ、また世界遺産や現地企業の見学を行いました。同世代の若者との交流を通して学んだこと、急速に発展している中国の街や歴史的遺産の見学を通して味わった感動を報告します。

交流会で感じたこと



北部中学校

吉本 丈くん

僕たちは今回の派遣で南昌市第一中学校を訪問しました。第一中学校では、体験授業、交流会を通して中学生同士の交流をすることができました。体験授業では、レベルの高さを感じた英語と、中国の伝統的な京剧の面を作る美術を体験しました。英語の授業では先生も生徒も全員が一時間ずつと英語のみを使って授業が行われました。第一中学校の生徒の発音はすごく自然で驚きました。

翌日の交流会では、僕たちは、合唱、ダンス、長縄、浴衣披露、茶道、トロンボーン、剣道、ソーランを披露しました。特に一カ月前からこの会の



▲交流会でのソーラン

第22回 中学生海外派遣団

〈幸田中学校〉

田中優喜 鈴木竜平 寺田美紅 中瀬公香 山本明日香

〈南部中学校〉

佐藤瑠希也 渡邊康介 田村花來

〈北部中学校〉

井上優希 吉本 丈 畔柳菜緒 齋藤真衣

〈引率者〉

天野ひろこ 加納達朗 山田和幹 藤井 敦

ために全員で練習してきた『ふるさと』と『ソーラン』は、「絶対に成功させる」という強い気持ちをもって、全力で取り組みました。その思いが伝わったのが、僕たちの演技が終わると、大きな拍手と歓声が会場に響きました。この会では、中国の中学生のレベルの高さにも驚きました。フルート、ギター、バイオリン、琴、習字を披露してくれましたが、どれも素晴らしいものでした。

今回の交流で一番強く感じたことは、言葉が通じなくても真剣な思いがあれば、必ず相手に気持ちは伝わるし、仲良くなれるということです。3日間の中学校訪問ですばらしい体験をさせていただきました。

多くの人の温かさに触れて



南部中学校
渡邊 康介くん

僕は今回の派遣でたくさんの方の温かさを感じました。

ホームステイが始まる時にこんなことがありました。学校からホームステイ先の家に行くのに僕の大きな荷物をファミリーの子が運んでくれたのです。また会ったばかりで、ほとんど話もしていないのに「手伝うよ」と笑顔で言ってくれました。ホームステイの初日で、緊張している僕を温かく迎えてくれたことがとてもうれしく、安心しました。僕もファミリーの子もそれほど英語はうまくなかったけれど、気持ちが通じていたので、会話もなんとなく成立しました。中国の生徒は好奇心にあふれていて「それは何?」「これはね」と、夜が更けるのも忘れて、楽しく会話を続けました。この体験を通して、自分もいろんなことに興味をもつと勉強しなければと強く思いました。

ホームステイや体験授業で気を使ってくれた中国の生徒たち、僕たちに南昌市を案内してくださったファミリー、そしてこの研修を支えてくださった人々など、本当に多くの人の温かさを感じた8日間でした。この経験を生かし、感謝の気持ちを忘れず、自分も多くの人に温か



▲ホストファミリーと一緒に

い気持ちで接していただけたらと思います。ありがとうございました。

世界遺産の見学から学んだこと



幸田中学校
寺田 美紅さん

私は、今までに味わったことのない感動を覚えました。それはテレビや写真でしか見たことのない世界遺産を自分の目と足で確かめ、その大きさや広さに圧倒されたからです。

万里の長城では、想像以上の高さで長さを、そして、それを築き上げた古人の力に驚きました。万里の長城は、春秋時代から明の時代に渡って造られたものです。運搬機械の存在しない時代に全長8000kmを超える長城を人の手で築き上げたとき、一歩一歩、歴史と感動を味わ

ながら歩を進めました。私たち団員は全員で「男坂」という急な坂道に挑戦しました。足がガクガクになりながらも、みんなで声を掛け合っ

て頂上を目指して登り続けました。片道40分程度の道のりを登り切ると、頂から見下ろす景色は最高のこ

ながら歩を進めました。私たち団員は全員で「男坂」という急な坂道に挑戦しました。足がガクガクになりながらも、みんなで声を掛け合っ



▲万里の長城にて

感動、感謝の海外派遣



団長
天野 広子
(南部中学校校長)

昨年度派遣団と同じく、中国への派遣でした。8日間の派遣の期間中、派遣団全員が元気に、そして幸田町の代表としての責任と自覚をもって研修を重ねることができたことを、大変うれしく思います。

南昌市第一中学校の関係者の皆さまが、私たち派遣団を終始熱烈に、温かく歓迎してくださいました。第21回派遣団の皆さんが昨年築きあげてくださった友好関係があったからこそ、体験授業や交流会、ホームステイなどを通して、より交流を深めることができました。

中でも、生徒が中心となつての交流会では、全員が一丸となつて会を成功させようとする姿がありました。最後の出し物「ソーラン」を、一心に踊る姿は実に見事で、会場には大きな歓声が上がりました。

生徒たちは、中国の長い歴史や文化、それぞれの都市の風景や香り、人々とのふれあいなどから、多くを学び、感動、感謝の思いを強くもち、帰ってまいりました。今回の貴重な体験を学校に持ち帰り、学校生活に生かしてほしい、さらには将来、幸田町に寄与できる人になってほしいと願っています。

共に学ぶ

荻谷小学校には、高学年を中心に、つばきの活動（マーチングバンドと和太鼓）があり、週1時間の練習を行っています。

4年生の2学期になると、担当するパートを決めて練習に参加します。そして、運動会や彦左まつりに向けて、練習に励んでいます。

金管楽



▲響け、荻谷小校歌！

器担当の子どもたちは、きれいな音が出るまでロングトーンや音階を繰り返し練習します。

打楽器担当の子どもたちは、一定の速さでリズムを刻めるように、先生のカウントに合わせて練習します。

踊り担当の子どもたちは、曲のイメージに合う振り付けを考えます。

和太鼓の子どもたちは、地域の先生を招いて練習し、和楽器の魅力を教えてもらいます。

5月21日に行われた学区大運動会では、和太鼓を力強く打ち、大迫力の音で、全校種目を盛り上げました。マーチングは、指揮者を中心に全員が一つになって、荻谷小学校の校歌を演奏することができました。春の爽やかな風に乗って、気持ちよく演技できました。

7月30日に行われた「幸田彦左まつり」では、幸田中央公園から幸田駅前までの道のりを「no more cry」の軽快なメロディーに合わせて、踊り隊が軽やかに舞い、沿道に詰めかけた多く



学校へ行こう

校長 いなよし 稲吉 ゆうじ 優二

全校児童数 516人

男子:282人 女子:234人

問合せ ☎62-0117

荻谷小



▲力強く響け！「大地の風」

の人たちから、温かい拍手をたくさんもらいました。

幸田中央公園から幸田駅までのパレードは、あっという間でした。今までの練習の成果を幸田町の人たちに見てもらおうと、がんばって指揮を振りました。幸田駅に着くと、たくさんの人たちから温かい拍手をもらいました。全員の気持ちを一つにした演奏ができて、うれしかったです。みんなとやってきて、本当に良かったです。

(6年生児童の感想)

この彦左パレードは、6年生にとって最後の演奏でした。夏の暑い中、2年間の集大成として最高の演奏をしようと、長い道のりを全力で演奏しながら練り歩きました。



▲心を一つに演技しよう！



はたらく車
【水彩画】

先生から 細かい部分をよく見て、堂々とした消防車に描けています。色の塗り方を工夫し、立体的に仕上がっていて素晴らしい。がんばりました。



4年
はまだ よう
濱田 葉 さん



もこもこしてたよ
【クレヨン画】



1年
むかい ひおり
向井 妃織 さん

先生から 画用紙いっぱい描かれたにわとりに、力強さを感じます。ひとつひとつの羽やつめの先まで色合いや形を良く見ていていねいに描けました。



わしだ保育園

私は3日間、わしだ保育園に行きました。いろいろな子が「おんぶして」とか「ぐるぐるして」とか言っていて、何度もくっついてきてくれて、とてもかわいかったです。楽しそうにしている園児たちの言葉は早口で、少し聞き取りにくいときもあって大変だったけど、元気だなあと感じました。園児たちと遊ぶのはとても楽しかったです。

遊びの時間が終わったのに、まだ私の背中に乗って遊んでいる子がいました。その子に「降りて」と言ったのにまったく降りてくれませんでした。その時、保育園の先生が、「降りて早く足を洗おうね。給食が食べられなくなっちゃうよ」と言ったら、すっと降りてくれました。



▼▲保育士体験の様子



また別の時にも保育園の先生がしっかりと注意していました。でも、注意しなくてはならない時以外の先生はいつもニコニコしていて、どんな子にもずっと笑顔で接していました。すこいなあと思いました。また、「注意するところはしっかりと注意する」ということも大切なんだなあと思いました。

『職場体験で学んだこと』

職場体験実施日：平成23年6月14日・15日・16日

中学生

職場体験レポート



幸田中 2年
さから ひより
相良 日葉里さん



この本読みました

『若おかみは小学生』

花の湯温泉ストーリー

令丈 ヒロ子/作 亜沙美/絵 講談社

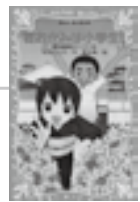

坂崎小3年
くさふか あおい
草深 葵さん

小学6年生の女の子が交通事故にあって、ゆうれいに助けられ、それからゆうれいとのが生活ははじまるのでした。わたしは、さいしょびっくりしたけど、しゅくだいとかやってもらえるし、ちょっとうらやましくなりました。

ハッピーネス情報

町民会館・図書館・町民プール

ハッピーネス・ヒル・幸田

ホームページ

<http://www.happiness.kota.aichi.jp/>

チャリティー古本市 11/13 (日)

わんぱう日本

午前10時～午後3時
図書館玄関前

売上金は東日本大震災復興義援金として全額寄付されます。

＜古本市に出品する本の寄贈をお願いします＞

本を無償でお譲りいただける人は11月11日(金)までに図書館へお持ちください。ただし、次のものはご遠慮ください。

- 問題集・百科事典
- CD・ビデオ・DVDなどの視聴覚資料
- 新聞・雑誌など
- 書き込みや大きな傷みがあるもの

10・11月の
休館日
(10/15～11/15)

町民会館(☎63-1111) 10/17(月)・10/24(月)・10/31(月)・11/7(月)・11/14(月)
図書館(☎63-0001) 10/17(月)・10/24(月)・10/28(金)・10/31(月)・11/7(月)・11/14(月)
町民プール(☎56-8111) 10/17(月)・10/24(月)・10/31(月)・11/7(月)・11/14(月)

みんなの 広場

皆さんからのお便りをお待ちしています

〒444-0192 菱池字元林1-1 幸田町役場企画政策課情報G
E-mail:kikakujo@town.kota.lg.jp ☎62-1111 (内線344)
FAX63-5139

今月の表紙

今月の表紙は、長嶺区の筆柿団地で撮影した筆柿の収穫です。9月21日に初出荷された幸田の名産品、筆柿。別名を珍宝柿ともいいます。生産量は日本一、国内生産シェアの95%を占めています。ちなみに、筆柿は細いものよりも比較的丸いものが甘いそうですよ。参考までに。



絵画（水墨画）愛好会

おもに水墨画を描いている愛好会です。

水墨画の魅力は、墨の濃淡と筆勢でさまざまな表現ができることです。つまり、道脇の1本の細い草から、大きな山や川を素直に表現できる、これこそが水墨画最大の魅力であると思います。

水墨画は、失敗したからといってさらに加筆をして描き変えることができません。むしろ、幼児のように無心になって対象物を見つめ、素直に表現することを心掛け

ることが大切です。それゆえに、水墨画は格調高く、純粹で、緊張感がみなぎります。わたしはここにも水墨画の大きな魅力があるように思います。

難しい理屈を並べることは、何の意味も持ちません。むしろ気楽に描くことをモットーとしています。わたしは老後のためにと、70歳から水墨画を習い始めました。皆さんもいかがでしょうか。

代表 中村緑之 ☎62-2895

サークル紹介

この指とーまれ

127



よねづ 米津 きよし 清司 さん

みんなの作品展!

今月の作品は、平成23年度幸田文化協会春の文化展（書道・陶芸）からのセレクトです。



ごみはら ひろし 五味原 宏 さん

皆さんの作品を募集します。応募方法は、はがき裏書きもしくは作品を写真に撮りタイトルと作者名(ペンネーム可)をご記入の上、情報Gまでお送りください(デジカメ写真の場合はメールで!)

今月の記念日

10月10日は「缶詰の日」

日本で缶詰製造が始まったのは明治時代。政府は産業振興のため西洋文明を積極的に導入し、この中に缶詰の製造もありました。北海道開拓使は道内の産業として缶詰をとり上げ、事業化することにしました。1877(明治10)年、札幌市の北、石狩町に、わが国初の缶詰工場「石狩缶詰所」を設置しました。米国人を指導者とし、缶詰機械を組み立てて据え付け、容器の缶を作り、石狩川で獲れたサケを原料に、缶詰の製造を開始しました。この日が、同年の10月10日でした。

どのような食物でも缶詰に加工できないものはないといわれているように、缶詰の種類は非常に多く、世界で1200種類以上といわれています。安全性、栄養、経済性、保存性、利便性など、あらゆる面からみて理想的な加工食品といえる缶詰・びん詰。近年生産量を伸ばしているレトルト食品と併せ、非常時にも役立つ食品として注目されています。

同協会がブログ上で開催している、缶詰、びん詰、レトルト食品を使ったスピードレシピコンテストでは、アイデアレシピが多数紹介されています。

※参考資料：http://www.jca-can.or.jp/ 社団法人日本缶詰協会



青春トークリレー

△△第223走者△△

しが りえ 志賀 理恵 さん

横落区在住 22歳 看護師
身長 155cm

好きなタイプ 明るく一緒にいて楽しい人
好きな芸能人 いきものがかり

私は、幼いころからの夢を叶えることができ、現在、看護師として小児科・外科・形成外科病棟で働いています。0歳から高齢者まで、幅広い年齢層の患者さんとかかわる中で、「私がしてあげられることは何か」と日々考えています。表情、言動、行動の中で気付き、気付いたことはすぐに実行する、これが何よりも大切だと思います。私の中での課題なので常に心掛けています。

仕事をしていて、「ありがとう」の言葉が一番うれしく思います。初心を忘れず、私らしく明るく元気に頑張っていきたいと思います。そして、患者さんに安心していただけるよう、これからも日々勉強に励んでいきます。



はろーキッズ

掲載写真を印刷してプレゼント。
希望者は企画政策課まで。



環境だより vol.11



ペットボトルのリサイクルを知ろう!

ペットボトルの普及

ペットボトルが日本で最初にしょう油容器として使われたのは、1977年で今から約34年も前になります。その後、清涼飲料水にも使用され広くひろがりました。ペットボトルは、再利用ができる、環境にやさしい容器です。

リサイクルの流れ

- 1 キャップを取って、きれいに洗った状態で、皆様のご家庭から分別ステーションに出されます。
- 2 選別施設(右写真)で、異物を取り除き、一定の大きさに圧縮します。
- 3 リサイクル工場に運ばれ、さらに異物などを取り除き、細かくくだかれ、もう一度洗われてリサイクルの原料になります。



▲圧縮されたペットボトル

何にリサイクルされる?

- 1 卵などのパック
- 2 衣料品
- 3 洗剤のボトル
- 4 ペットボトルなどにリサイクルされます。



参考資料 日本容器包装リサイクル協会ホームページ
問合せ 環境課ごみ対策G(内線274)

ちと編集者のつらさ

▼編集者の(丁)です。これから気が向いた時に僕の正体を少しずつ明かしていきます。ちなみに、年齢は17歳と146ヶ月です。笑
本題に入ります。数ヶ月前、差出人も受取人も自分という謎の封筒が郵便で届きました。まったく身に覚えが無かったので、恐る恐る開くとなんと、「10年前の自分からの手紙」だったのです。高校3年生時の授業で書いたものでした。当時の担任の先生が10年間保管し、本当に届けてくれたのです。そこには、大学受験を控え、勉強と遊びの狭間で揺れ動く18歳の自分の気持ちや素直に書かれていました。「10年後は何をしているのですか?結婚はしましたか?友達を大事にしていますか?好きなことをやれていますか?好きなことができていなくても、それを必死でがんばっているのならうれいす」それらの言葉に思わず涙が出てしまいました。忘れていた10年前の夢も思い出し、まだまだやりたいことがある!と元気が出ました。
そして先日、某番組のドラえもん特集をたまたま見ていたのですが、幼いころ僕が見ていた時と主題歌が変わって驚きました。今の「夢をかなえて」という曲、すごくいいですね。聞きながらなぜか泣きそうになりました。大人になっても忘れたいものってやっぱりある。あるんです!
要するに最近、涙腺がとてもしっかりと泣いてしまっている。泣いてしまおう「全米」の人たちの次くらいに泣き虫な僕です。(丁)

まちがと



▲ほんとだ！鳴ったよー！

すっぱい電池から甘い音色！

夏休み理科教室<7/28>

幸田町立図書館で、夏休み理科教室「くだもの電池をつくろう！」が開催され、約30人の児童が参加しました。愛知工科大学自動車短期大学の橋本孝明教授を講師に迎え、電気について学び、実践として、レモンにいろんな金属板とオルゴールをつなげる実験を行いました。つなぎ方でオルゴールの音の大きさが変わり、授業中ずっと教室は甘い音色に包まれていました。

コスモス畑が楽しみです！

4Hクラブ・コスモス種まき<8/4>

幸田町民会館の東と北で、4Hクラブによる「コスモスの種まき」が今年も行われました。この活動は毎年行われており、秋にはきれいな花を咲かせ、見る人の心を癒やしたいという願いが込められています。



▲コスモスの花畑になるのが楽しみです

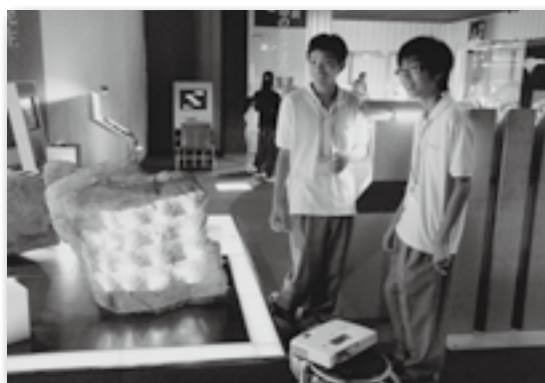

▲化石にCG投影している様子

神秘的な芸術！

数式でアート<8/4>

数式を元にパソコンで作成したコンピューターグラフィックス（CG）を壁や天井に投影してアート作品にする体験が愛知工科大学で開かれました。幸田高校の生徒数人も参加し、数式を映像化するソフトを使ってCG映像を作成。蒲郡市生命の海科学館の展示品の化石などにCG映像を投影し、たくさんの神秘的なアート作品を作り出しました。

食べるのがもったないくらい！

ウインナー飾り切り教室<8/9>

鷺田東部コミュニティーホームで、東部子ども会主催のウインナー飾り切り教室が開催されました。当日は日本ハム㈱を招き、「忍法飾り切り」を得意技とする飾り切り忍者が会場を訪れ、参加した児童29人はウインナーでうさぎやチューリップなどを作りました。最後は自分たちで作ったかわいいウインナーをもったいなさそうに食べていました。



▲忍者さんが楽しく教えてくれたよ♪



▲かわいいうさぎができました♪

身近な情報を広報へ

間近で見ると迫力満点！

道の駅 お盆セール<8/12>

8月11日～13日でお盆セールが開催され、12日にはチェーンソーアートの実演も行われました。当日は晴天に恵まれて多数の来場者が集まる中、本場である北設楽郡東栄町から招かれた演者が午前・午後2回実演し、チェーンソーを使って丸太から馬などを彫り上げ、来場者の注目を集めていました。



▲チェーンソーアート実演に思わず足が止まる来場者

夜空に響いたソーラン節！

深溝学区夏まつり<8/13>

深溝小学校で深溝夏まつりが行われました。各コミュニティが屋台を出店し、かき氷や焼き鳥、焼きとうもろこし、みたらしだんご、輪投げ、金魚すくい、ヨーヨーすくいなど、バラエティーに富んだ夜店が並び、どの夜店も大盛況でした。また南部中学校の生徒による、「南中ソーラン」も披露され、気合いの入った大きな声が夜空に響き渡りました。



▲どの夜店也大忙し！



▲ソーラン！ソーラン！

農業のことが少しわかったよ！

夏休み子ども農業体験<8/19>

幸田町青年農業会議によって町内の小学4～6年生を対象とした夏休み農業体験教室が開催されました。今年は15組30人が参加し、ナス狩りとブドウ狩りを体験しながら野菜や果物について学び、お昼には不動ヶ滝で全員でカレーを作り、楽しい夏休みの思い出ができました。



▲おいしいブドウの見分け方を教えてもらったよ♪



▲元気さだったら負けないぞ☆

ちびっこ版、太鼓の達人！

子ども太鼓が来園<8/23>

西尾市の子ども太鼓グループ「つばさ」と「どんちゃん」がわした保育園を訪れ、園児たちの前でオリジナル楽曲を2曲披露し、大きな拍手を浴びました。また、園児たちも指導を受けながら太鼓打ちを体験し、子ども太鼓グループにも負けない大きな声で元気よく演奏しました。

ましがとフォトニュース

E-mail:kikakujo@town.kota.lg.jp

FAX(03)5132

広報直通ダイヤル(03)5132

まちがと

雨の中での祭典！

第14回こうた夏まつり<8/20>

幸田町夏の恒例行事「こうた夏まつり」がハピネス・ヒル・幸田で開催されました。当日、所々での雨の中、キッズダンスを中心とするフリーステージ、パラパラ、町民総踊りなどの各種イベントが雨に負けないパフォーマンスで会場を盛り上げました。クライマックスでは、勇壮な手筒花火や色鮮やかな仕掛け花火が幸田の空を彩り、歓声が上がっていました。



▲ポンツクもすごい人！



▲かわいいダンスが観客を魅了♪



▲幸田ジュニアユースウィンドオーケストラによる迫力の演奏



▲雨にも負けなかった町民総踊り♪

消防車に乗せてもらったよ！

夏休み親子動く町政教室<8/23>

夏休み親子動く町政教室が16組37人の親子の参加で行われました。給食センター、消防署、深溝断層、筆柿の里・幸田、(株)デンソー、町民会館をバスで回りました。普段では見られない町民会館の舞台裏や消防車の運転席などを見学して、楽しい夏休みの思い出ができました。



▲いってきまーす！！！！



▲消防車のしゅくみに興味津々

ぼくもわたしも古代人！

まがたま
勾玉づくり講座<8/26>

郷土資料館で勾玉づくり講座が行われました。午前・午後の2回の講座で、計27人の親子が協力し合い、そして兄弟・姉妹・友人で競い合うようにやすりを使って勾玉を磨き、完成を目指して作業を行っていました。最後には笑顔で、完成した勾玉を大切に首からぶら下げていました。



▲みんな粉まみれになりながらもがんばりました♪

身近な情報を広報へ

優しいおもちゃで優しい笑顔！

木のおもちゃ展<8/21~28>

図書館のギャラリーで木のおもちゃ展示会が開かれました。岡崎市などで手作りの木製おもちゃを作るサークル「もっく」が、製作したおもちゃ約100点を展示。約20cmほどのものから2mにもなる大きなものまで、子どもたちは次々に手に取って遊んでいました。ギャラリー入り口に設けられた、どんぐりが敷き詰められた大きなプールは常に満員で、ところ狭しと木のぬくもりと触れ合っていました。



▲どんぐりのプールはいつも満員でした♪



▲いろいろな仕掛けのおもちゃがいっぱい♪

コツをつかめば簡単♪楽しい♪

紙ブーメラン飛行大会<8/27>

本年度、各学校をまわって行っている紙ブーメラン飛行大会が坂崎小学校で行われました。今回は25人の参加があり、それぞれが自分で作ったブーメランを投げて、高得点を目指しました。ブーメランを追いかけて前後左右に振り回されながらも、しっかりとキャッチしていました。優勝は三浦莉奈さん、準優勝は金子知樹くん、3位は畔柳拓郎くんでした。



▲1歩も動かず、スーパーキャッチ！



▲大健闘の桜坂子ども会

桜坂子ども会、準優勝！

西尾市子ども会ソフトボール親善大会<8/21・28>

第1回西尾市子ども会ソフトボール親善大会が、西尾市坂田球場で開催されました。この大会は今年度から始まったもので、幸田町から3チーム、西尾市から10チームの合計13チームが参加しました。大会初日が雨天により中断したため、2週にわたり行われましたが、選手たちは集中力を絶やさず、見事桜坂子ども会が準優勝しました。



▲接戦の末、くじ引きで勝敗を決める一幕も(深溝ウイングスが勝ちました！)

好プレー連発！

愛知スポレク西三河地区女子ソフトボール大会<8/28>

とぼね運動場で愛知スポーツ・レクリエーションフェスティバル2011西三河地区女子ソフトボール大会が行われました。西三河の市町から7チームが出場し、熱い戦いが繰り広げられました。町代表として岩堀と深溝ウイングスの2チームが出場し、惜しくも県大会出場とはなりませんでしたが、数多くの好プレーが見られました。

フォトニュース

E-mail:kikakujo@town.kota.lg.jp

FAX(63)5139

広報直通ダイヤル(63)5132

おなか あきら 新教育委員に尾中 明さんが就任されました

井料 衛さん（岩堀区）の任期満了に伴い、尾中 明さん（里区）が10月1日付けで教育委員に就任されました。任期は4年間。

就任のあいさつ



このたび教育委員という大役のご選任をいただき、身の引き締まる思いです。先の東日本大震災では想定外という言葉が使われました。大災害となったのは想定外だったからだというものです。しかし、教育は子どもたちの限りない可能性を育むために行うもので、予期しない問題が発生しても想定外と切り捨てることはできません。今現在が先が読めない大変な世の中だからこそ、学校、家庭、地域が力を合わせ、子どもに生きる力を身に付けさせようとしています。子どもた

ちの未来を見据えて、互いに連携し、学校は基礎知識を、家庭は生き方を、地域は共に生きる大切さを育てる場にしたいものです。未来に生きる子どもの幸せのために微力ながら努力したいと思います。かつて、中学校のPTA会長をさせていただいた経験も生かし、よりよい学校のあり方、よりよい保護者のあり方を考え続けたいと思います。教育委員として少しでもみなさんに貢献できれば幸いです。ご指導のほどよろしくお願いいたします。

問合せ 学校教育課庶務G（内線421）

新しい幸田町情報公開・個人情報保護審査会委員が決まりました

町情報公開・個人情報保護審査会委員の任期満了により、10月1日付けで次の5人が新委員に就任されました。今後2年間、審査会の審議をされます。

幸田町情報公開・個人情報保護審査会委員（敬称略）

委員 やまもと とくお 山本 徳男、 むらこし たけし 村越 健、 しみず みきお 清水 幹夫、 なるせ つねお 成瀬 恒雄、 さいとう ひでこ 齋藤 日出子

任期 平成23年10月1日から平成25年9月30日まで

問合せ 企画政策課情報G（内線343）

町営住宅の入居者を募集します

問合せ 都市計画課計画整備G（内線 231）

住宅名・募集戸数

神山住宅→2戸 B棟 101（平成3年度建設、築後20年3DK）、C棟 205（平成3年度建設、築後20年3DK）、

横落住宅→1戸 1棟 303（昭和57年度建設、築後27年3DK）

入居条件・収入基準・家賃

公営住宅法に基づき住宅に困窮していることが明らかなこと／収入基準に適合していること／市町村民税などを滞納していないことなど／家賃は、収入により2万6,300円から5万3,000円の間で決定します。

受付期間・場所・入居予定 10月17日（月）～24日（月）まで・役場2階都市計画課・平成23年11月上旬

そのほか 応募者多数時は、資格条件チェックの上、後日の抽選で入居者決定

神山住宅
B棟 101
C棟 205

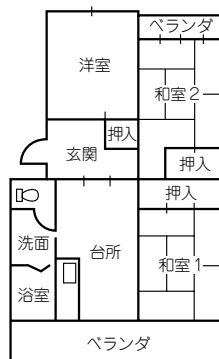

横落住宅
1棟 303

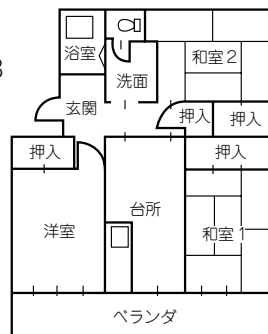

第4回 ファミサポ使って気分をリフレッシュ!

ファミリーサポートを使って、子育てで忙しいママもリフレッシュしませんか?

とき・ところ 11月18日(金) 午前10時～11時30分 さくら会館調理室

内容 「野菜DEヘルシー♥おやつ作り」 にんじん・かぼちゃ・サツマイモなどの身近な野菜を使って、おいしいおやつを作ります。

対象 入園前の乳幼児の保護者

定員 20人 *先着順

参加費 ファミサポ費用1,050円と材料費300円

申込み 10月11日(火) から21日(金) までに上六栗子育て支援センター内

ファミリー・サポート・センター (☎62-4718) へお申し込みください。

*会員以外の方は申し込み後、会員登録の必要がありますので、ご了承ください。



▲第1回「スタンドグラスでペンダント」の様子

地域でささえる
子育て

ファミリー・サポート・センター会員募集!

あなたの優しさで、子育てを応援してください。新規援助会員・両方会員養成講習会を下記日程で行います。地域の子育てを支える担い手として登録しませんか。

とき・ところ 10月27日(木) 午前10時～正午 上六栗子育て支援センター (くりくりひろば)

内容 入会説明会、保育士からの話など *参加費は無料

持ち物 印鑑

申込み 10月11日(火) から21日(金) までに上六栗子育て支援センター (くりくりひろば☎62-8333) へ直接お越しいただくか、お電話でお申し込みください。

西三河イベントだより

第10回鬼みちまつり

鬼みちの沿道に鬼あかり(瓦製ランプシェード)が飾られ、幽玄な雰囲気の中を散策することができます。地元グルメの出店や瓦づくり体験、チャラポコ踊りなどもお楽しみください。

とき 10月15日(土) 午後1時～7時30分(鬼あかり点灯は午後5時～) *小雨決行

ところ 鬼みち/名鉄高浜港駅～森前公園(かわら美術館)

問合せ 鬼みちまつり実行委員会事務局(高浜市役所地域産業グループ内)

☎0566-52-1111(内線272)



高浜市

三好八幡社秋の大祭

五穀豊穡を祈って行われる三好八幡社秋の大祭。

江戸時代の建造と言われるみよし市指定文化財「三好上・三好下の山車」2台を、囃子の音色とともに威勢のいい男衆が市内を曳き回します。

また夜になると、約200個の提灯に灯がともされ、夜空に美しく浮かび上がるさまは、優雅そのもの。

囃子の音色と提灯あかり、音と光の饗宴が、幻想的な秋のひと時を演出します。

とき 10月16日(日) 午後6時～9時

ところ 三好八幡社
(みよし市三好町宮ノ越30)
および周辺道路

問合せ みよし市秘書広報課
☎0561-32-8357



みよし市

法然上人800回忌 三河浄土宗寺院の名宝

とき 10月8日(土)～11月20日(日)

午前10時～午後5時。入館は閉館30分前まで。

休館日/月曜日(ただし10月10日は開館、11日は休館)

ところ 岡崎市美術博物館(岡崎市高隆寺町字峠1)

内容 浄土宗を開いた法然上人の800回忌の年に当たり、大樹寺、信光明寺、随念寺など市内の由緒ある寺を始めとする三河の浄土宗寺院に伝わる至宝約120件を一堂に展示し、浄土教美術の粋を紹介。

観覧料 一般600円、小中学生300円

*各種障がい者手帳をお持ちの人とその介助者は無料

問合せ 岡崎市美術博物館

☎28-5000



▲阿弥陀三尊来迎図

岡崎市

そのほか 対象者には郵送にて個別通知をしています。

問合せ 健康課健康増進G(内線183)



予防接種を受けましょう

【個別接種】

●BCG予防接種

対象 平成23年8月生まれの人

接種期間 生後満3か月～生後6か月の前日

接種方法 1回接種します

●三種混合予防接種

(1期初回)

対象 平成23年8月生まれの人

接種期間 生後満3か月～7歳6か月の前日

接種方法 20日～56日の間隔で3回接種します

(1期追加)

対象 三種混合1期初回3回目を平成22年11月に接種した人

接種期間 7歳6か月の前日まで

接種方法 1回接種します

●二種混合第2期予防接種

対象 平成12年11月生まれの人

接種期間 11歳の誕生日～13歳の誕生日前日

接種方法 1回接種します。

接種の際は必ず保護者同伴でお出掛けください

●麻しんおよび風しん混合第1期予防接種

対象 平成22年11月生まれの人

接種期間 1歳の誕生日～2歳の誕生日前日

接種方法 1回接種します。

●日本脳炎第1期(初回)予防接種

対象 平成20年11月生まれの人

接種期間 3歳の誕生日～7歳6か月の前日

接種方法 2回接種します。

通知 10月下旬に郵送します。

問合せ 健康課健康増進G(内線183)

11月の保健センター行事

10月の保健センター行事は9月号広報をご覧ください。 ☎62-1111<内線184>
☎62-8158(直通)

行事

	日/曜	受付時間	備 考
誰でもできる健康体操	11(金) 25(金)	午前10時～11時30分	初心者向けで効果的な歩き方や健康によい姿勢を学びます。
離乳食後期講習会(かみかみクラス)	8(火)	午後1時～1時30分	対象:生後8～10か月児の保護者 内容:離乳食の進め方・幼児食について 託児:申込み10/31(月)～11/4(金) 定員10人 ※先着順

健診

4か月児健診 (23年 6月21日生 ～7月11日生)	17(木)	午後1時～2時 (集団の話 1時～1時20分)	内容:身体測定、内科健診、集団の話、個別相談、絵本の読み聞かせ
10か月児健診 (24日:22年12月14日生 ～23年 1月 5日生 29日:23年 1月 6日生 ～23年 1月26日生)	24(木) 29(火)	午後1時～2時 (集団の話 1時～1時20分)	内容:身体測定、内科健診、集団の話、個別相談、歯みがき相談
1歳6か月児健診 (22年 4月17日生 ～5月21日生)	30(水)	午後1時～2時 (集団の話 1時～1時20分)	内容:身体測定、内科・歯科健診、集団の話、フッ素塗布、個別相談
2歳児歯科健診 (21年10月生)	2(水)	午後1時～1時30分 (集団の話 1時～1時20分)	内容:歯科健診、歯みがき指導、集団の話、フッ素塗布、個別相談
3歳児健診 (20年10月 1日生 ～10月26日生)	10(木)	午後1時～2時	内容:尿検査、身体測定、内科・歯科健診、フッ素塗布、個別相談
住民健診	4(金)	午前9時～11時00分	内容:胸部レントゲン、検尿、身体測定、血圧測定、診察、血液検査 持ち物:健康保険証、健診受診票、健康手帳 ※大腸がん検診(400円)、肺がん検診(500円)希望者は自己負担金。社会保険被扶養者の中で保険者が発行する受診券を利用される人は、12/21にお越しください。受診券がない場合は、自己負担金5,000円が必要です。

相談

母子健康手帳交付	毎週月曜	午前9時45分～10時	時間:午前10時～正午 内容:母子健康手帳交付説明会、健診受診票交付、妊娠中の生活の話、個別相談など 持ち物:妊娠届出書 そのほか:都合が悪い人、外国籍の人は、ご連絡ください。
こんにちは赤ちゃん訪問		随時	対象:生後1か月～4か月未満の赤ちゃんのいる全家庭 内容:赤ちゃん訪問員(地域の先輩ママ)による、地域の子育て情報の提供・絵本のプレゼント・心配や困っていることなどの聴取。(心配事には、あとで保健師などが連絡し、相談に応じます。) ※事前に電話連絡有(電話番号がわからない場合は、直接伺う場合もあります)
助産師などによる新生児訪問相談		随時 (電話予約が必要です)	対象:生後2か月未満の母子 内容:助産師または保健師の家庭訪問による個別相談 母子に関する悩み・授乳・育児・産後の体・生活、母の気持ちなどの相談・指導
母乳相談	10(木)	午前9時30分～11時	対象:生後2か月未満の母子(予約制) 内容:母乳授乳量測定、授乳相談
育児相談	2(水)	午前9時30分～11時	対象:乳幼児 内容:保健師・栄養士による健康相談
成人健康相談	24(木)	午前9時30分～11時	健康に関すること全般(栄養相談も含む)

*各種相談は、電話でも随時受け付けしています。必要時には、家庭訪問指導も行います。
*乳幼児健診、歯科健診、予防接種、母乳相談、育児相談、離乳食講習会には、必ず母子健康手帳をお持ちください。

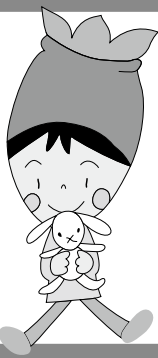

健康こうた21計画推進
マスコットキャラクター
すこっぴー

健康あらかると

すくすくこうたっ子講座～ 特別講座～に参加しよう！

アレルギー専門の先生による、アトピー性皮膚炎や食物アレルギーなどについてのお話です。皆さんの疑問にお答えします！

とき 11月16日(水)
午後1時30分～3時30分

*受付は午後1時～

ところ 保健センター

内容 子どものアトピーと食物アレルギーについて

対象 乳幼児をもつ親または家族、興味のある人

定員 30人程度

講師 あいち小児保健医療総合センターアレルギー科 安井 正宏 医師

そのほか 託児(先着15人)を実施しますが、お子さんを預けることができる人は、そちらを優先してください。託児の申込みは11月7日(月)から11日(金)までです。

申込み 11月11日(金)までに健康課母子保健G(内線184)へお申し込みください。

パパママ教室に参加しよう！

妊娠おめでとうございます。妊娠・出産・育児はパパとママの協力が大切です。パパママ教室で、一緒に楽しくパパ・ママになる準備について学びませんか？

とき 11月21日(月) 午後1時30分～3時30分 *受付は午後1時15分～

ところ 保健センター

内容 ・妊娠・出産・育児中のママと赤ちゃんのサポートの話
・赤ちゃんのいる生活って、どんな感じ？
・パパに妊婦体験をしてもらおう！
・赤ちゃんをお風呂に入れる練習をしてみよう！

対象 町内在住のパパとママ(または家族)

定員 20組 *予約制

持ち物 母子健康手帳、筆記用具
*動きやすい服装でお越しください

申込み 11月14日(月)までに健康課母子保健G(内線184)へお申し込みください。



マタニティランチの会 ～野菜編～に参加しよう！

妊娠おめでとうございます。マタニティランチの会で妊婦さん同士でおしゃべりしながら一緒に料理を楽しみませんか？

とき 11月15日(火) 午前10時～午後2時 *受付は午前9時45分～

ところ 保健センター

内容 調理実習、ランチタイム、ミニ講話、おしゃべりティータイム

対象 町内在住の妊婦さん

定員 20人

参加費 300円

持ち物 母子健康手帳、筆記用具、エプロン、三角巾(バンダナ可)

申込み 11月4日(金)までに健康課母子保健G(内線184)へお申し込みください。

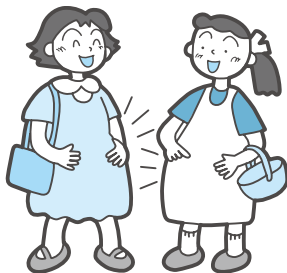

家族ぐるみで 健康づくりをしよう！



11月1日は
「こうた健康の日」
です。

11月1日前後の10月23日(日)に町民大運動会が、11月5日(土)に幸田発見ウォークが、11月13日(日)には健康福祉まつりが開催されます。健康イベントに皆さんお誘い合せの上、参加しましょう。

詳しくは広報、各家庭に配布されるチラシなどをご覧ください。

問合せ 健康課健康増進G(内線183)

65歳以上のインフルエンザ 予防接種について

- ①昭和21年11月30日以前に生まれた人(接種日に満65歳以上であること)
- ②60歳以上65歳未満で、心臓、じん臓、呼吸器の機能または人免疫不全ウイルスによる免疫の機能の障害者で、町が認めた身障1級程度の人(ただし、事前に申し出が必要です)

接種期間

10月15日(土)～12月31日(土)

接種方法 指定医療機関で個別接種をしてください。事前に必ず電話予約をしてください。昭和21年10月16日から同年11月30日生まれまでの人は満65歳を迎えてから接種してください。

自己負担金 1,000円 *生活保護世帯・町民税非課税世帯に属する人は無料

幸田町役場 ☎62-1111(代)
FAX63-5139

知って得 防災情報 Vol.1

緊急情報をメール配信します!

幸田町では、安全・安心対策を推進するため、防災・防犯・交通安全などの情報を、町民の皆さんの「携帯電話」にメール配信するサービスを行っています。

このサービスは、メール配信の申込み（登録）をされた人に、希望する情報を配信するものです。

登録は無料です。ただし、メールの受信に係るパケット代などの通信料は登録した人の負担になります。メール配信を希望する人は次の「登録方法」により、手続きを行ってください。

登録方法

- ① 下記のアドレスへ空メールを送ってください。また、バーコード読み取り機能がある携帯電話をお持ちの人はQRコードを読み取るとアドレス入力の手間が省けます。

【登録アドレス】

kota-kinq@mamail.jp

【QRコード】



- ② 入会の確認メールが返信されるので、本文中のリンクをクリックし、プロフィール入力画面のサイトにアクセスしてください。
- ③ 名前、お住まいの学区、配信希望の情報を入力し、「登録」を押してください。

配信する情報

気象情報*	幸田町に大雨・洪水・暴風警報が発表された場合
土砂災害警戒情報*	愛知県内に土砂災害警戒情報が発表された場合
地震情報*	1. 幸田町内で震度 4 以上を観測した場合 2. 東海地震に関連する情報が気象庁から発表された場合など
犯罪情報	1. 警察などから発表された不審者情報 2. 多発する犯罪の注意喚起情報など
交通安全情報	交通事故および交通安全に関する情報
その他	案内や緊急性の高い情報がある場合

* 災害対策本部設置後に配信します。

登録上の注意

緊急メール（入会確認メール、緊急情報など）が届かない場合、携帯電話のメール受信拒否が設定されている場合があります。受信拒否の設定を解除していただくか、メールアドレス指定受信の設定などを行っていただく必要があります。なお、受信拒否設定の解除に関する詳細は、取扱説明書をご覧ください。

【問合せ】 防災安全課安全対策G（内線372）

人口動態 [H23.9.1現在]

総人口 38,038人 (前月比+68人)
内 男 19,124人 女 18,914人
世帯数 13,265戸 (前月比+45戸)
8月中の異動
出生 38人 (男 24人 女 14人)
死亡 20人 (男 10人 女 10人)
転入 169人 (男 90人 女 79人)
転出 119人 (男 54人 女 65人)

戸籍異動 8月届出分 (順不同・敬称略)

おめでとうございます

出生児	保護者	区
近藤 蓮那 (れんな)	武志	坂崎
宇都野雅優 (みゆ)	雅志	芦谷
牧野 陽向 (ひなた)	健太郎	里
伊與田和貴 (かずき)	智	芦谷
植田 龍生 (りゅうせい)	法久	坂崎
近藤 侑斗 (ゆうと)	健二	高力
平坂 光我 (こうが)	隆之	高力
石原 湊翔 (みなと)	孝樹	鷺田
早崎 綾夏 (あやか)	淳	鷺田
鈴木 美奈 (みな)	義英	坂崎
村山 瑛亮 (えいすけ)	功二	野場
増田 真優 (まひろ)	拓生	鷺田
竹井 来騎 (らいき)	亨	六栗
朝倉 央丞 (おうえ)	千尋	鷺田
齋藤 晴樹 (はるき)	隆紀	坂崎
伊野 綾高 (あやたか)	隆弘	大草
植田 海琉 (かいり)	雅也	野場
河内 仁志 (ひとし)	一博	里
前地 宥杜 (ひろと)	英幸	桜坂
入枝 うき	幸子	里
河井 悠樹 (ゆうき)	文明	芦谷
森 陽輝 (はるき)	昌司	鷺田
岩脇 琉惟 (るい)	聖人	大草
天野 偉琉 (たける)	博仁	海谷
星野 玲夢斗 (りむと)	将来	鷺田
河合 彩良 (さら)	秀樹	横落
佐藤 文月 (ふづき)	浩信	芦谷
ライクワイン 瑠花 (るか)	マーク	芦谷
加藤 里奈 (りな)	徹也	須美
山内 治輝 (はるき)	孝治	岩堀
高野 結加 (ゆいか)	祐司	鷺田

おくやみ申し上げます

死亡者	年齢	世帯主	区
今村 武志	85	今村 武志	横落
児玉 節治	88	児玉 憲広	荻
菅沼 浪子	89	菅沼 祥次	大草
大須賀多代子	72	大須賀正清	野場
志賀 勝	86	志賀 昇	岩堀
石川 正司	69	石川 清美	市場
日下 博美	73	日下 博美	鷺田
稲吉 幸雄	86	稲吉 則生	荻
村山 ミツ	82	村山 國雄	芦谷
吉本 サダ	89	吉本 正二	大草

※ プライバシー保護のため、希望者のみ掲載しています。掲載希望の人は、届出時に住民課にお申し出ください。

お知らせ

65歳到達者の介護保険被保険者証交付説明会

満65歳になられると介護保険の第1号被保険者となりますので被保険者証を交付し、介護保険制度の説明を行います。

とき 10月26日(水)
午前10時～11時

ところ 保健センター2階 視聴覚室
対象 昭和21年11月2日から同年12月1日生まれの人

持ち物 筆記用具、介護保険料の口座振替を希望される場合は預金通帳と届出印をご持参ください。

問合せ 福祉課介護保険G(内線154)

第30回全国・自然歩道を歩こう大会愛知県大会 参加者募集

毎年10月は、環境省主唱による「全国・自然歩道を歩こう月間」です。

県では、愛知県ウォーキング協会と共催で「第30回全国・自然歩道を歩こう大会愛知県大会」を開催します。

とき 10月16日(日) 午前9時集合、午前9時30分石作公園発

集合場所 犬山市石作公園(犬山市松本町4-89) *公共交通機関でお越しください。

コース 東海自然歩道ほか(犬山市内約12km) 石作公園→善師野駅前→不老公園→犬山国際交流村→犬山城

参加費 無料 *事前申込み不要

そのほか 小雨決行。現地への交通費は自己負担。昼食・飲み物・雨具などは各自で持参。万一の場合

のために健康保険証をご持参ください。

問合せ 愛知県環境部自然環境課調整・施設G ☎052-954-6227

献血にご協力を!

とき 11月10日(木)
午前10時～11時30分
午後1時～4時

ところ 幸田町役場 玄関ロビー

問合せ 日本赤十字社幸田町分区 ☎62-7171

寄付

寄付ありがとうございます(敬称略)

幸田町社会福祉協議会へ

(株)石原組従業員一同 金2,900円

毎月の相談

●行政相談

とき 毎月第3水曜日 午前9時～正午
ところ 福祉サービスセンター
問合せ 総務課法規庶務G(内線325)

●人権相談

とき 毎月第1水曜日 午前9時～正午
ところ 福祉サービスセンター
問合せ 住民課戸籍G(内線131)

●消費生活相談

▼幸田町(電話相談可)

とき 毎月第1・第3金曜日
午後1時～4時

ところ 役場会議室

そのほか 専門の女性相談員が対応します
問合せ 企画政策課政策G(内線341)

▼西三河県民生活プラザ

とき 毎週月～金曜日
午前9時～午後4時30分

ところ・問合せ 西三河県民生活プラザ ☎27-0999

●多重債務相談

とき 毎週月～金曜日
午前9時～午後5時15分

ところ・問合せ 西三河県民生活プラザ ☎27-0800

●無料法律相談(予約制)

とき 毎月第2木曜日 午後1時～3時
ところ 役場3階301会議室
問合せ 住民課戸籍G(内線131)

●司法書士法律困りごと相談(予約制)

とき 毎週水曜日 午後1時～4時
ところ 福祉サービスセンター
1週間前までの事前予約が必要

問合せ 社会福祉協議会 ☎62-7171

●心配ごとお気軽相談(電話相談可)

とき 毎週水曜日 午前9時～正午
ところ 福祉サービスセンター
問合せ 福祉課福祉G(内線151)

●母子家庭相談(電話相談可)

とき 毎月第4木曜日
午前10時～午後4時

ところ 福祉サービスセンター

問合せ 福祉課福祉G(内線151)

●子育て相談(訪問相談可)

とき 月～金曜日 午前8時30分～午後5時
土曜日 午前8時30分～正午
ところ・問合せ 上六栗子育て支援センター ☎62-8333

●こどもの相談

とき 毎月第2水曜日
午前10時～午後4時

ところ 福祉サービスセンター

問合せ 福祉課福祉G(内線151)

●建築無料相談(耐震無料診断など)

とき 毎月第2・4水曜日
午後1時～4時

ところ 役場1階101会議室

問合せ 都市計画課計画整備G(内線231)

●教育相談

とき 毎週火～金曜日
午前10時～午後6時

ところ 中央公民館教育相談室

問合せ TEL・FAX63-1188
Eメール soudan@sk2.aitai.ne.jp

●身体障害者・知的障害者更生相談

とき 身体障害者 毎月第1・3木曜日
知的障害者 毎月第2・4木曜日
ともに午前10時～正午

ところ・問合せ つどいの家相談室 ☎63-2941

●身体・知的・精神障害者相談

とき 毎週火曜日 午前9時～午後4時
ところ 午前 幸田町役場1階
午後 つどいの家1階相談室

相談員 社会福祉法人 愛恵協会職員
そのほか ご家庭への訪問相談もいたします。(要予約)

問合せ 福祉課福祉G(内線151)
愛恵協会 生活支援センター山中 ☎48-1955

●精神保健福祉(心の病、心の健康)相談(予約制)

とき 毎月第3木曜日 午後2時～4時
ところ・問合せ 西尾保健所健康支援課 ☎0563-56-5241

年末まで転居前に就学していた学校を希望する場合

- ④心身に障害のある児童生徒で、近距離校へ就学する場合
- ⑤いじめなどにより児童生徒の心身の安全が脅かされるような深刻な悩みを持っている場合
- ⑥外国籍の児童生徒で日本語教育が必要と認められる場合
- ⑦そのほか、申請がやむを得ない事由と認められる場合

指定校変更の手続き

変更事由に該当し、就学指定校の変更を希望する場合は、下記までご連絡ください。

問合せ 学校教育課学校教育G
(内線422)

**県営水道50周年記念
あいちの水道ふれ愛フェスタ**

みんなで楽しく水を学ぼう！

とき 11月5日(土)・6日(日)
午前10時～午後4時

ところ 愛・地球博記念公園(モリコロパーク)

内容 さかなクン講演会(5日)、「あいちの水道」なるほど教室(6日)、水源地域・県内市町などによるブース、ペットボトルロケット、水質実験体験、サーカスエコロジカルの面白E.C.O実験ショー(6日)

主催 愛知県、愛知県営水道受水団体協議会

問合せ 愛知県企業庁水道計画課
☎052-954-6680



平成24年版愛知県手帳などの案内

平成24年版愛知県手帳 500円
(150mm×90mm 色：黒・赤)、見開きカレンダー、見開き1週間日記、イベント紹介、便覧付き(統計データ、官公庁一覧、鉄道路線図など)

あいち県勢要覧2012 300円(A1判、4色刷り、表面：統計表、県・市町村の概要、裏面：最新愛知県地図*17万分の1カラー地図)

愛知県地図(白地図) 100円(A1判、上質紙、白黒刷り)

販売予定 10月下旬

販売場所 愛知県職員生活協同組合売店(西三河総合庁舎10階)、西三河県民事務所☎23-1211(代表)

そのほか 企画政策課情報G(内線343)では、注文の受付はしていません。

問合せ 愛知県統計協会 県手帳担当☎052-954-6101(直通)
052-961-2194(FAX)〒460-8501 名古屋市中区三の丸3-1-2 県民生活部統計課内

第64回 幸田町成人式!

今年度の成人式は、平成24年1月9日(月・祝)午前10時から町民会館さくらホールで行います。平成3年4月2日から平成4年4月1日までに生まれた人が対象となります。町内の新成人には、12月上旬に案内ハガキを郵送します。

なお、町外に住所を移されている人で、幸田町の成人式に出席を希望される場合は、お早めにご連絡ください。

問合せ 生涯学習課生涯学習G(内線197)



**花いっぱいコンテナガーデン作品
コンテストに参加しよう!!**

コンテナや鉢などに寄せ植えし、思い思いの庭を作成する、小さな容器の中のガーデニングのコンテストです。初心者大歓迎!多くの皆さんの参加をお待ちしています。

とき 11月13日(日)

ところ ハッピーネス・ヒル・幸田(こうた産業まつり会場内)

対象 どなたでも結構です。ただし、応募は1人1作品までとさせていただきます。

作品規格 作品は1人で持ち運びできる大きさなら、容器の形や質は自由です。

応募方法 11月4日(金)までに幸田土地改良区へ直接または電話でお申し込みください。

問合せ 幸田土地改良区
(産業振興課内、内線268)



幸田文化協会 文化祭

問合せ 幸田文化協会 ☎63-5688

場所	11月5日(土)	11月6日(日)	
図書館 ギャラリー	日本画・絵画・油絵・陶芸		
町民会館	2階	茶席・郷土史・古文書・手あみ・手芸・レザークラフト(革工芸)	
	1階	写真・ちぎり絵・着付・俳句・短歌・パン粘土	
	談話室	盆栽	
	あじさいホール	華道・書道・表装・フラワーアレンジメント	
	さくらホール	歌謡研究会発表会 午前9時～午後5時	第1芸能発表会 午前10時～午後3時30分
つばきホール	表彰式 午後2時～		

お知らせ

公共施設敷地内全面禁煙に関するアンケート調査にご協力を！

公共施設敷地内全面禁煙が昨年6月1日から実施され、1年以上が経過しました。そこで、皆様のご意見をお聞きするためのアンケート調査を行います。

期間 10月3日(月)～10月31日(月)

ところ 役場正面玄関

そのほか 幸田町ホームページからアンケート用紙をダウンロードできます。

問合せ 総務課人事行革G (内線323)

秋の安全なまちづくり運動を実施します

秋は日暮れが早くなり、暗くなり始めた時間帯は、犯罪が起きやすい時間帯でもあります。特に子どもや

女性が犯罪被害に遭いやすいので、地域全体で見守っていきましょう。

最近、幸田町では住宅を狙った侵入盗と駅の周辺における自転車の盗難被害が多発しています。我が家の防犯対策を強化するとともに、ご近所の防犯力を高め、ドロボウを寄せ付けないようにしましょう。また、自転車盗難を防ぐには、備え付けのカギ以外にもう1つカギをかけるツーロックが有効です。「自らの安全は自ら守る」という防犯意識を持ち、行動するようにしましょう。

期間 10月11日(火)～20日(木)

運動の重点 ・子どもと女性の犯罪被害防止・住宅を対象とした侵入犯罪の防止・万引き、自転車盗難の防止・自動車盗難の防止・暴力追放運動の推進

年間取組事項 振り込め詐欺の被害防止

問合せ 防災安全課安全対策G (内線371)

暴力団排除条例(案)にご意見をお寄せください

県内においても暴力団員らによる凶悪事件や資金獲得のための犯罪が発生しています。

町は、地域における安全・安心な社会の実現を図るため、暴力団排除条例の制定を目指し準備を進めています。このたび、条例(案)がまとまりましたので、町民の皆さんにお知らせし、ご意見を募集します。条例案は10月3日から防災安全課に来ていただくか、町ホームページでご覧いただけます。

提出期間 10月3日(月)～11月2日(水)

提出方法 住所、氏名(団体名)、連絡先を記入し直接または、郵送、Eメール(anzen@town.kota.lg.jp)、ファクス(FAX63-5139)で、防災安全課へ提出してください。町ホームページ(パブリックコメント)でも受付可。

条例(案)の骨子 ・条例の目的、定義、基本理念・町、町民などの責務・町の事務および事業に対する措置・公の施設の利用における措置・町民などに対する支援・広報および啓発・委任

問合せ 防災安全課安全対策G (内線371)

小中学校の就学校の指定校変更について

児童生徒が就学する町立の小中学校は、就学指定校として定められています。ただし、次の事由に該当し教育委員会が認めるときは、指定校を変更することができます。

就学校の変更が認められる基準

- ①住居の新築、改築、そのほかの理由による転居予定のため、短期間転居先の学校へ学区外からの就学希望の場合
- ②小学6年生、中学3年生で1学期終了後に学区外へ転居したが、学年末まで転居前に就学していた学校への就学希望の場合
- ③3学期途中で転居したが、学

ケーブルTV 10月の番組案内

スマイルチャンネル、デジタル12ch、アナログ6ch

- ①『テレビ回覧板WEEKLY』(15分) 幸田町、蒲郡市の地域ニュース。
毎週土曜日更新(毎日9:00、12:00、15:00、17:00、19:00、22:00放送)
- ②『マイ Home Town』(30分) 「私の町」をテーマにエリア内の情報番組。
10月8日(土)～21日(金) 期間中9:30、11:30他放送
- ③『検索・ステキ企業』(15分) エリア内の頑張る企業を紹介します。
10月22日(土)～11月4日(金) 期間中9:30、11:30他放送
- ④『店ばな工房』(15分) エリア内の人気店やオススメ商品を紹介。
今月のテーマは『多国籍』。
10月1日(土)～10月14日(金)
- ⑤『この人に密着』(15分) エリア内で活躍する「人」に密着します！
10月8日(土)～10月21日(金)
- ⑥『蒲GOリサーチ』(15分) これを見ればあなたも蒲郡通。
10月15日(土)～10月28日(金)
- ⑦『ピューピル～こどものかたち～』(15分) 元気な子供たちをたくさん紹介します！
10月22日(土)～11月4日(金)
- ④～⑦は期間中1週目 9:15、12:30、19:15、22:30放送
2週目 12:45、17:30、22:15放送

問合せ 三河湾ネットワーク㈱ ☎0120-794934

※過去に「わしらの幸田」で放送した坂崎・鷺田・横落・桜坂・里・永野・新田・荻・野場・市場・長嶺・桐山・大草・岩堀・穴栗区がご覧になりたい人は、町の図書館で閲覧できますので、ご利用ください。

「ねんきん定期便」の相談

とき 10月19日(水)、11月2日(水)
午前10時～正午、午後1時～4時
ところ 10月19日は役場1階101
会議室、11月2日は役場1階相
談室
持ち物 「ねんきん定期便」、年金
手帳など
問合せ 住民課国保年金G(内線136)

出前じどうかん「あそびば」 のお知らせ

秋のモリコロパークで、親子で楽しむことができる「出前じどうかんーあそびばー」を開催します。ぜひご参加ください。

なお、このイベントは来年、愛知県で開催する「第12回全国児童館・児童クラブあいち大会」に先立ち、プレ大会のプログラムのひとつとして実施するものです。

とき 11月3日(木・祝)
午前10時30分～午後5時
ところ 地球市民交流センター(モリコロパーク内)
内容 県内各地の児童館スタッフがイチオシする、あそびのプログラムが体験できます。
対象 子育て中の親子など
参加費 無料
問合せ あいちプレ大会事務局(愛知県児童総合センター) ☎0561-63-1110

野鳥観察会を開催します

寒くなる季節、町内の池で野鳥が見られます。近くで観察してみませんか。

とき 11月20日(日) 午前9時～正午
*雨天予備日 11月23日(水・祝)
集合場所 中央公民館 駐車場
対象 どなたでも参加できます
*小学3年生以下は保護者同伴
定員 20人 *先着順
持ち物 筆記用具、飲み物、帽子、雨具、双眼鏡
申込み 10月11日(火)から31日(月)までに環境課環境保全G(内線272)へお申し込みください。

事業主の皆さんへ 学卒求人 の提出をお願いします

昨今の景気悪化の影響を受け、全国、愛知県とも新規学校卒業者の就職状況は厳しさを増しています。さらに、東日本大震災の影響も懸念され、来春新規学卒者の就職状況につきましても、大変厳しい状況が予想されます。

新卒学校卒業者を取り巻く厳しい就職状況をご理解いただき、貴社の将来を担う、若く優秀な人材確保のためにも、来春新規学校卒業予定者を一人でも多く採用していただきますようお願いいたします。

問合せ 岡崎公共職業安定所
☎52-8609

パーソントリップ調査にご協力を

国土交通省、岐阜県、愛知県、三重県、名古屋市では、今後のまちづくりや交通計画などに活用するため、皆さんが鉄道・バス・自動車・自転車などの交通機関をどのように利用しているかを調べる「パーソントリップ調査」を実施します。

無作為に選んだご家庭に10月～11月ごろに調査票をお送りしますので、調査の趣旨をご理解いただき、ご協力をよろしくお願い申し上げます。回答は、調査票を返送いただくか、下記ホームページの回答画面からご回答ください。また、郵送調査とは別に町内に居住されている人ならどなたでもご回答いただけるWEB調査も併せて実施します。詳しくはホームページをご覧ください。

問合せ 中京都市圏パーソントリップ調査相談窓口 ☎0120-101-711 (<https://chukyopt.info/>)

行政書士制度について

官公署に提出する各種申請書や届出書などについて、他人に依頼したり、相談したり、あるいはそれらの書類を県や市町村などの官公署に提出する手続の代理を依頼

したりするときのために行政書士制度があります。

行政書士は、行政書士法に基づき業務を行っており、その会員でない人が、他人の依頼を受け報酬を得て、官公署に提出する書類、権利義務・事実証明に関する書類の作成を行うことは禁止されていますのでご注意ください。

問合せ 愛知県総務部法務文書課
☎052-954-6023(内線2136)

行政相談週間について

国では、行政に関する国民の相談窓口の整備・充実を図るため、今年も10月17日から23日までの1週間を「行政相談週間」として

います。国の仕事やサービス、各種制度の手続について、お困りごとやご意見ご要望がある場合は、

行政苦情110番(☎0570-090-110)にご相談ください。

問合せ 総務省中部管区行政評価局
☎0570-090-110

消費者講座募集

老後の生活を守るために ～私たちにできること～

将来、せつかくの老後資金も病気で倒れたり、認知症になったりすれば、自らの意思で使うことは難しくなります。人生の最終段階を望んだかたちで安定した生活を送るために、事前にできる備えについて聞いてみませんか。

とき 10月28日(金)

午後1時30分～3時30分

ところ 幸田町民会館大会議室

内容 高齢になってのお金の管理、消費者被害(悪質訪問販売・投資勧誘・リフォーム工事など)を防ぐ、成年後見制度を知る

対象 どなたでも受講できます

定員 50人 *先着順

講師 熊田法律事務所 所長

熊田均氏

受講費 無料

申込み 幸田町生活学校(山崎、☎62-7002)へお電話でお申し込みください。

教室・講座

『ママのための子育て講座』を開催します

幼稚園・保育園の入所を来年4月に控え、「入園までに何をすればいいの?」と、しつけや生活習慣で悩んでいる人も多いと思います。“今の時期に育てたいこと”の話を聞いてみませんか? 講師は『パパ講座』で好評いただいた藤田氏です。大勢のご参加をお待ちしています。

とき 11月29日(火)

午前10時～11時30分

ところ 上六菓子育て支援センター(くりくりひろば)

内容 『乳幼児期に育てておきたいこと』

定員 20人 *先着順

講師 おもちゃのカルテット

藤田 篤 氏

参加費 無料

そのほか 託児あり

申込み 11月1日(火)から11月18日(金)までに上六菓子育て支援センター(くりくりひろば ☎62-8333)へお申し込みください。

募集

第2回消防設備士試験

試験日 12月18日(日)

試験種類 甲種特類、甲種第1～5類、乙種第1～7類

試験会場 名城大学天白キャンパス
願書受付 11月7日(月)から11月16日(水)までに(勸消防試験研究センター愛知県支部へ郵送または持参してください。

*試験案内書および受験願書は、10月24日(月)以降消防本部(署)にあります。

問合せ 予防防災課予防G

☎63-0513

第5回危険物取扱者試験

試験日 11月27日(日)

試験種類 甲種、乙種第1～6類、丙種

試験会場 名城大学天白キャンパス
願書受付 10月17日(月)から10月26日(水)までに(勸消防試験研究センター愛知県支部へ郵送または持参してください。

*試験案内書および受験願書は、10月3日(月)以降消防本部(署)にあります。

問合せ 予防防災課予防G

☎63-0513

自衛隊生徒募集のお知らせ

平成23年度の自衛隊生徒を次のとおり募集します。

●募集種目(受付)

陸上自衛隊 高等工科学校生徒(推薦)

受付期間 11月1日(火)～12月16日(金)

陸上自衛隊 高等工科学校生徒(一般)

受付期間 11月1日(火)～平成24年1月6日(金)

●生徒への進路説明会について

とき 10月23日(日)午後2時～4時

ところ 自衛隊 豊川駐屯地 *参加希望の人は事前にご連絡ください

問合せ 自衛隊 岡崎出張所

☎21-7303

お知らせ

文化振興展記念講演会を開催します

幸田町教育委員会では、今年11月に開催する文化振興展において記念講演会を開催いたします。内容は現在文化財調査を進めている『深溝松平家』についての講演になります。

とき 11月27日(日)

午後2時45分～4時15分

ところ 幸田町民会館 つばきホール

演題 「深溝松平家と瑞雲山本光寺」

対象 歴史に興味・関心のある人

定員 200人 *応募者多数時は抽選を行い、抽選結果を全員へ郵送で通知します。

講師 新行 紀一 氏

(本光寺文化財調査指導委員会古文書部会長/愛知教育大学名誉教授)

聴講料 無料

申込み 11月4日(金)までに生涯学習課生涯学習G(内線195)へお申し込みください。

よってきん! 道の駅 筆柿の里・幸田

道の駅で筆柿イベント&来駅100万人迫る!

幸田町特産の筆柿を広くPRするため、筆柿関係イベントを開催します。また、近々来駅者が100万人に達する見込みです。100万人目の来駅者には記念品の贈呈があります。ぜひお立ち寄りください。

【筆柿まつり】

とき 10月8日(土)～10日(月) 午前9時～午後6時

内容 筆柿の販売、シシ肉カレーの試食販売など

問合せ 道の駅 筆柿の里・幸田

☎63-5171(担当 本多)

【筆柿グルメ2011 レシピコンテスト】

とき 10月30日(日) 午後2時～

内容 筆柿を使用したレシピコンテストを行い、グランプリを決定します。

問合せ 幸田町商工会青年部 ☎62-0120



筆柿▶

・ジュニアの部は、チーム内の男性が中学卒業以上～34歳以下のチーム。

・シニアの部は、チーム内の男性が35歳以上のチーム。ただし、34歳以下の男性がいるチームでも、試合に34歳以下の男性選手が1人しか出場しなければ、シニアの部で出場することができます。(ただし、中学卒業以上とする。)

・年齢は10月1日現在で判断します。女性選手の年齢制限はありません。(ただし、中学卒業以上とする)

そのほか ・ジュニア・シニアの部については、大会当日の審判を、参加する各チームで行います。

・中学生の部は、参加チームが3チームに達しない場合はジュニアの部に含みます。

・組み合わせ抽選は生涯学習課が行います。

・駐車台数に限りがあるため、必ず乗り合わせで来場してください。

・応援する人も必ず体育館シューズ、もしくはスリッパを持参してください。

申込み 11月16日(水)までにメンバー表を添えて、生涯学習課スポーツG(内線192)へお申し込みください。

幸田発見ウォークに参加しよう

日ごろあまり通らない道や普段何げなく通り過ぎてしまう道を歩き、今まで知らなかった新しい幸田町を発見してみませんか?

とき 11月5日(土)

午前8時30分～ *雨天時中止

集合場所 幸田中央公園 西側芝生広場

対象 健康な人ならどなたでも参加できます *小学3年生以下は保護者同伴

コース 11.6km

幸田中央公園→菱池観音堂→永野公園→永野神社→野場農村公園→大迫→幸田中央公園

申込み 11月1日(火)までに生涯学習課スポーツG(内線192)へお申し込みください。

第45回町民スポーツ大会で優勝を狙おう!

●卓球

とき 11月13日(日) 午前9時～

ところ 幸田中学校卓球場

申込み 10月29日(土)までにお申し込みください。

●バドミントン

とき 11月27日(日) 午前9時～

ところ 幸田中学校体育館

申込み 11月12日(土)までにお申し込みください。

●バレーボール男子・女子

とき 11月27日(日) 午前9時～

ところ 豊坂小学校体育館、勤労者体育センター

申込み 11月12日(土)までにメンバー表を提出してください。

そのほか 参加資格は原則、町内在住または在勤者とします。各種目の詳しい参加資格については、右記へお問い合わせください。

問合せ・申込み 生涯学習課スポーツG(内線192)

教室・講座

パソコン教室 ～初心者のためのパソコン～

とき 11月9日(水)・16日(水)

*全2回

午前10時～正午

ところ 中央公民館 講座室

内容 パソコンの基本的な操作を学びます。6月に実施した内容と同じです。

対象 町内在住または在勤者

*キーボード入力のできる人

定員 10人

講師 ㈱中日総合サービス

受講料 500円 *テキスト代として1,050円別途徴収

申込み 10月26日(水)までに生涯学習課生涯学習G(内線195)へお申し込みください。

「げんきかい」においでん!

学区の皆さんの健康づくりを応援するげんきかいに、ふるってご参加ください。

学区	とき	ところ
荻谷	11月7日(月)	芦谷公民館
幸田	11月10日(木)	大草老人憩の家
深溝	11月14日(月)	市場公民館
中央	11月17日(木)	岩堀公民館
坂崎	11月21日(月)	坂崎公民館
豊坂	11月24日(木)	高齢者ふれあいプラザ

時間 午前10時～11時30分

対象 町内在住のおおむね60歳以上の人

内容 ハート体操、転ばん体操、保育園児との交流の感想を伝えよう!

申込み 当日受け付けします。*お住まいの学区の会場へお越しください。

参加費 無料

持ち物 お茶、タオル、上履き

そのほか 動きやすい服装でお越しください

問合せ 健康課健康増進G(内線183)



▲転ばん体操

情報 あらかると

今月の税金と料金納付

- 町県民税……………第3期分
- 国民健康保険税……………第4期分
- 後期高齢者医療保険料…第4期分
- 介護保険料……………第4期分
- 保育料……………10月分
- 町営住宅家賃……………10月分
- 児童クラブ育成料……………9月分
- 放課後子ども教室事業手数料…9月分
- *納入期限……………10月31日(月)**

便利な口座振替の利用を!

(申請は税務課または町内金融機関で)

8月の事故・犯罪状況

事故

	人数	累計【1~8月】
死亡	0	0
重傷	1	7
軽傷	22	170
合計	23	177

犯罪

	件数	累計【1~8月】
侵入盗	5	55
車両盗	7	58
その他	13	119
合計	25	232

8月の火災・救急件数

火災

	件数	累計【1~8月】
建物	0	2
林野	0	1
その他	2	7
合計	2	10

救急

	件数	累計【1~8月】
急病	86	575
交通	12	112
その他	25	205
合計	123	892

キッズ

よちよちサロンであそぼう

子育て支援センターでは、赤ちゃんとその保護者を対象に子育ての情報を交換し、ふれあい遊びをして過ごす「よちよちサロン」を開催しています。生まれ月で12グループに分かれ、6回実施します。

とき 午後1時30分～2時30分

●ぴよ6グループ

(平成23年6月生まれ)
12月7日、平成24年1月18日、
2月15日、3月14日、4月18日、
5月16日 *すべて水曜日

●ぴよ7グループ

(平成23年7月生まれ)
12月9日、平成24年1月20日、
2月17日、3月16日、4月20日、
5月18日 *すべて金曜日

ところ 上六栗子育て支援センター(くりくりひろば)

*3回目は菱池子育て支援センターで行います。

対象 第1子で平成23年6月、7月生まれの子どもとその保護者
*6回すべて参加できる人

定員 各グループ10組 *先着順

持ち物 バスタオル

申込み 10月17日(月)から上六栗子育て支援センター(くりくりひろば ☎62-8333)へお申し込みください。

わくわくあそびランドに おいでよ

とき	ところ
11月1日(火)	わした保育園
11月2日(水)	幸田保育園
11月8日(火)	菱池保育園
11月9日(水)	豊坂保育園

時間 午前10時～11時

内容 体を動かしてあそぼう

対象 町内在住で入園前の乳幼児とその保護者

参加費 無料

その他 動きやすい服装で来て

ください。

申込み 当日会場で受け付けします

問合せ 上六栗子育て支援センター
(くりくりひろば) ☎62-8333

パパとあ・そ・ぼ!

日ごろ、お仕事で忙しいお父さん!この機会に子どもと一緒に遊んでみませんか?

とき 11月5日(土) 午前10時～正午

ところ 上六栗子育て支援センター(くりくりひろば) プレイルーム

内容 歌・ふれあい遊び・パネルシアター・焼きいもを食べる

対象 町内在住で1歳半以上の入園前の乳幼児とその父親

定員 30組 *先着順

参加費 無料

持ち物 レジャーシート・お茶・さつまいも1本

申込み 10月17日(月)から28日(金)

までに上六栗子育て支援センター(くりくりひろば ☎62-8333)へお申し込みください。

スポーツ

第35回ユニバーサルホッケー大会を開催します

とき 12月10日(土)、小学生3・

4年の部、小学生5・6年の部

12月11日(日)、小学生1・2年の部、

中学生の部、ジュニアの部、シニアの部

*開会式はいずれも午前8時30分～

ところ 豊坂小学校体育館、勤労者体育センター

*開会式はいずれも豊坂小学校体育館

参加資格 町内在住または在勤者

チーム編成 ・1チーム10人以内(出場選手は6人)

・小学生の部は、男子4人・女子2人、

男子3人・女子3人、男子2人、

女子4人のいずれかで出場すること。

・中学生・ジュニア・シニアの部は

出場選手の中に女性を2人以上含むこと。

当直医

▶ 診療時間 午前9時～正午
午後2時～6時

10月16日
(日)

内科・小児科	やまざきクリニック	幸田	☎62-5225
外科	はまな整形外科クリニック	洞	☎66-0700
産婦人科	救急医療情報センターへ問い合わせ		☎21-1133
皮膚科	渡辺皮フ科	稲熊	☎23-8005
耳鼻咽喉科	ふじ耳鼻科クリニック	欠	☎65-3336
眼科	こうた眼科クリニック	幸田	☎63-3888

10月23日
(日)

内科・小児科	岩瀬医院	福岡	☎51-9036
外科	西澤整形外科クリニック	庄司田	☎58-2438
産婦人科	救急医療情報センターへ問い合わせ		☎21-1133
皮膚科	荻須医院	籠田	☎21-0781
耳鼻咽喉科	島田耳鼻咽喉科	六供	☎21-3387
眼科	すずき眼科クリニック	上里	☎65-3001

10月30日
(日)

内科・小児科	志貴医院	上六名	☎53-1485
外科	うちぼり医院	岡	☎57-8131
産婦人科	救急医療情報センターへ問い合わせ		☎21-1133
皮膚科	亀井医院	伝馬1	☎22-5110
耳鼻咽喉科	耳鼻いんこう科嶋田医院	鴨田南	☎24-6555
眼科	奥田眼科クリニック	洞	☎26-2220

11月3日
(木)

内科・小児科	玄クリニック	柱	☎58-3080
外科	中西整形外科	藪田	☎22-1112
産婦人科	救急医療情報センターへ問い合わせ		☎21-1133
皮膚科	大竹医院	明大寺	☎22-1449
耳鼻咽喉科	渋谷耳鼻咽喉科	鴨田本	☎23-0169
眼科	ともファミリークリニック	野畑	☎83-8869

11月6日
(日)

内科・小児科	玉木内科	江口	☎55-8882
外科	おくやしきクリニック	下青野	☎57-5353
産婦人科	救急医療情報センターへ問い合わせ		☎21-1133
皮膚科	さいとう皮膚科	柱曙2	☎54-6300
耳鼻咽喉科	三崎町うえし耳鼻咽喉科	三崎	☎54-2833
眼科	小出アイクリニック	中之郷	☎54-3636

11月13日
(日)

内科・小児科	日高医院	幸田	☎63-1155
外科	田井整形外科クリニック	滝	☎46-1332
産婦人科	救急医療情報センターへ問い合わせ		☎21-1133
皮膚科	中西泌尿器科・皮フ科医院	六名本	☎58-6711
耳鼻咽喉科	西山みみはなのどクリニック	幸田	☎62-8781
眼科	佐野眼科医院	門前1	☎21-4909

※保険証をお持ちください。
※都合により当直医を変更することもありますので、下記の救急医療情報センターでご確認ください。

救急医療情報センター

どうしても医療機関が見つからないときは、愛知県救急医療情報センターにお電話ください。オペレーターが24時間体制でお知らせします。

当直医をお探しの地域	救急医療情報センター
幸田町、岡崎市	☎0564-21-1133
蒲州市ほか東三河地域	☎0532-63-1133
西尾市	☎0563-54-1133



夜間緊急診療

●岡崎市医師会公衆衛生センター 夜間急病診療所

診療科目 内科・小児科・外科
診療日 毎日 *夜間のみ
受付時間 午後7時30分～10時30分
診療時間 午後8時～11時
問合せ ☎52-1906

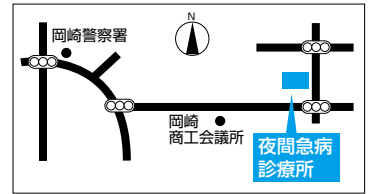

休日緊急診療

●蒲州市保健センター

診療科目 内科・小児科
診療日 日曜日・祝日および12月30日～1月3日
受付時間 午前9時～正午、午後1時～5時
問合せ ☎0533-67-2555

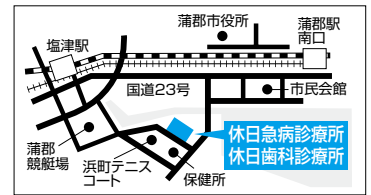

歯科の休日・夜間緊急診療

●岡崎歯科総合センター

診療日 日曜日・祝日:午前9時～11時30分、午後1時～3時30分
平日夜間(月～土):午後7時30分～10時30分
問合せ ☎21-8000

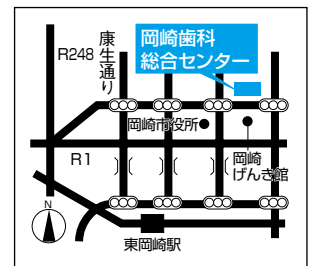

●蒲州市保健センター (休日緊急診療と同じ)

診療日 日曜日・祝日および12月30日～1月3日
受付時間 午前9時～午後0時30分
問合せ ☎0533-69-8020

まちの便利帖

環境標語

『本当は棄てる物など無い地球』

出典：エコチャレ手帳 2011（愛知県）

VIAのセンター

2011/10/16-2011/11/15

10月 October

- 16 日 マタニティー教室パパママ編（保健センター 10:00）
- 17 月 げんきかい深溝（市場公民館 9:30）
エアロビクス（後期）（保健センター 9:45）
- 18 火 秋だよ！わくわくあそびランド（深溝運動場 10:00）
経口ポリオ予防接種（保健センター 13:10）
- 19 水 1歳6か月児健診（保健センター 13:00）
- 20 木 げんきかい豊坂（高齢者ふれあいプラザ 9:30）
4か月児健診（保健センター 13:00）
- 21 金
- 22 土
- 23 日 町民大運動会（幸田中央公園 8:30）
- 24 月 げんきかい坂崎（坂崎公民館 9:30）
- 25 火 経口ポリオ予防接種（保健センター 13:10）
- 26 水 65歳到達者介護保険被保険者証交付説明会
（保健センター 10:00）
- 27 木 げんきかい幸田（大草老人憩の家 9:30）
ファミリー・サポート・センター援助会員講習会
（くりくりひろば 10:00）
- 28 金
- 29 土
- 30 日 町民スポーツ大会 柔道（幸田中学校武道場 9:30）
ソフトボール男子（とほね運動場 9:00）
ソフトボール女子（深溝運動場 9:00）
ソフトテニス小学生の部（文化広場テニスコート 9:00）
消防団観閲式（防災広場 9:30）
- 31 月 げんきかい萩谷（芦谷公民館 9:30）

11月 November

- 1 火 わくわくあそびランド（わしだ保育園 10:00）
経口ポリオ予防接種（保健センター 13:10）
- 2 水 わくわくあそびランド（幸田保育園 10:00）
2歳児歯科健診（保健センター 13:00）
- 3 木
- 4 金
- 5 土 幸田発見ウォーク（幸田中央公園 8:30）
パパとあ・そ・ぼ！（くりくりひろば 10:00）
- 6 日 町民スポーツ大会 弓道（幸田町弓道場 9:00）
- 7 月 げんきかい萩谷（芦谷公民館 10:00）
- 8 火 わくわくあそびランド（菱池保育園 10:00）
離乳食後期講習会（保健センター 13:00）
- 9 水 わくわくあそびランド（豊坂保育園 10:00）
秋の火災予防週間（15日まで）
- 10 木 げんきかい幸田（大草老人憩の家 10:00）
3歳児健診（保健センター 13:00）
- 11 金 誰でもできる健康体操（保健センター 10:00）
- 12 土
- 13 日 町民スポーツ大会 卓球（幸田中学校卓球場 9:00）
ソフトテニス一般・中学1年生の部
（文化広場・幸田中学校テニスコート 9:00）
産業まつり・消防ひろば・健康福祉まつり
（ハッピネス・ヒル・幸田 10:00）
防火パレード・消防団出動訓練
- 14 月 げんきかい深溝（市場公民館 10:00）
- 15 火

粗大ごみ・資源拠点回収カレンダー

10月							11月						
日	月	火	水	木	金	土	日	月	火	水	木	金	土
						1			1	2	3	4	5
2	3	4	5	6	7	8	6	7	8	9	10	11	12
9	10	11	12	13	14	15	13	14	15	16	17	18	19
16	17	18	19	20	21	22	20	21	22	23	24	25	26
23 ₃₀	24 ₃₁	25	26	27	28	29	27	28	29	30			



★粗大ごみは、受付で運転免許証または保険証を提示していただきます。
 ■粗大ごみに出せないものもありますので、事前に環境課へお問い合わせください。 ■土・日曜日は混雑しますので、なるべく平日に搬入してください。
 ●粗大ごみ戸別収集電話受付日 ■申込先 夏目商事(有)62-1371、中部保全(株)56-6161 ■1品につき粗大ごみ納付券(300円)が1枚必要
 □粗大ごみ収集日 ■場所 粗大ごみ集積処理場 ■受付時間 月～金:午前9時～正午 土・日:午前9時～正午、午後1時～3時
 ○資源拠点回収日 ■場所 坂崎小学校北駐車場、保健センター駐車場、粗大ごみ集積処理場 ■時間 午前9時～午後3時
 ■品目 紙類(新聞紙、チラシ、雑誌類、段ボール類、紙パック、ミックスペーパー)、古着類、アルミ缶

情報あらかると
は裏表紙から!

みんなおいでん!

第56回 町民大運動会!

毎年10月の第4日曜日に開催の町民大運動会を下記のとおり開催します。当日でも参加できる自由参加種目もあり、賞品を多数用意していますので、ぜひ家族でお越しください。

とき 10月23日(日) 午前8時30分～

ところ 幸田中央公園

自由参加種目について

ここまでおいで(園児以下とその保護者)、ウルトラクイズ、ジャンケンNo.1、天までとどけは当日参加できます。

「ここまでおいで」は整理券の配布、「天までとどけ」は整理券の抽選がありますので、整理券配布・抽選開始時間をプログラムでご確認ください。なお、天までとどけは定員に達するまで何度でも抽選できます。

問合せ 生涯学習課スポーツG(内線 192)

お宅の消火器は大丈夫ですか?

古くなった消火器による事故が発生していますのでご注意ください。

◎こんな消火器は危ない!

- 耐用年数が過ぎているもの
(記載がないものは古い消火器です)
- 耐用年数内においても、サビ・腐食・変形・キズなどがあるもの

◎消火器をチェックしてみよう。

- 消火器本体、キャップにサビ・変形はないか。
- 塗装ははげていないか。
- 操作レバーは変形していないか。
- キャップは緩んでいないか。
- ホース先端内に異物などが詰まっていないか。
- 安全栓がレバー固定装置にしっかり収まっているか。(シールにより固定されている)
- 圧力ゲージ付消火器の指示圧力計の針がグリーンゾーンを下回っていないか。
- 耐用年数(使用期限)は過ぎていないか。

◎古くなった消火器・不要になった消火器の処分・廃棄については…

- 消火器を購入した事業所、または、製造メーカーへお問い合わせください。
- 消火器更新の場合は、購入業者へお問い合わせください。
- 当消防本部に持参していただくことも可能です。(業者へ処分依頼するため有料となります)
- 粗大ゴミ・資源ごみでの処分はできません。

なお、(社)日本消火器工業会ホームページにおいて製造メーカーなど相談窓口一覧および処分・廃棄業者の一覧が掲載されていますのでご確認ください。<http://www.jfema.or.jp/>

問合せ 予防防災課予防G ☎ 63-0119

発行□愛知県幸田町(毎月1日発行) 編集□総務部企画政策課

〒444-0192 愛知県額田郡幸田町大字菱池字元林1番地1 ☎(0564)62-1111 FAX(0564)63-5139

ホームページ□<http://www.town.kota.lg.jp/> Eメール□kota@town.kota.lg.jp 町の花「つばき」

携帯電話用ホームページ□<http://www.town.kota.aichi.jp/mobile.html> 町の木「やまざくら」



携帯用
QRコード

○「広報こうた」10月号の印刷経費は1部約31.28円(税込)です。

広報こうたは、地球にやさしい
再生紙を使用しています。



環境にやさしい大豆インキを使用