

父子家庭にも児童扶養手当が支給されます！

平成22年8月1日(日)から、父子家庭の皆さんにも児童扶養手当が支給されます！
(平成22年8月～11月分の手当の支給は、同年12月となります。)

●大事なお知らせ

- ひとり親家庭に対する自立を支援するため、平成22年8月1日から父子家庭の父にも児童扶養手当が支給されます。
- 児童扶養手当を受給するためには申請が必要です。(所得制限があります) 平成22年11月30日(火)までに忘れずに手続きをしてください。(11月30日を過ぎると、申請の翌月からの支給になります。)

児童扶養手当とは？

- ◆ 父母の離婚などで、父または母と生計を同じくしていない子どもが育成される家庭(ひとり親家庭)の生活の安定と自立の促進に寄与し、子どもの福祉の増進を図ることを目的として、支給される手当です。

父子家庭の支給要件は？

- ◆ 次の①～⑤のいずれかに該当する子どもについて、父がその子どもを監護し、かつ、生計を同じくしている場合に支給されます。

- ①父母が婚姻を解消した子ども
- ②母が死亡した子ども
- ③母が一定程度の障害の状態にある子ども
- ④母の生死が明らかでない子ども
- ⑤そのほか(母から1年以上遺棄されている子ども、母が1年以上拘禁されている子ども、母が婚姻しないで生まれた子どもなど)

手当額(月額)は？

- ◆ 受給資格者(ひとり親家庭の父や母など)が監護・養育する子どもの数や受給資格者の所得などにより決められます。
- 児童1人の場合
 - 全部支給：41,720円
 - 一部支給：41,710円～9,850円
- 児童2人以上の加算額
 - 2人目：5,000円、
 - 3人目以降1人につき：3,000円

父子家庭の人が受給するためには？

- ◆ 児童扶養手当を受給するには、申請が必要です。(所得制限があります)
- ◆ 申請の時期についての取り扱いは以下のとおりです。
 - 平成22年11月30日までに申請いただくと、次の取り扱いとなります。

- ・平成22年7月31日までに支給要件に該当している人
 - 11月30日までに申請をすれば、「8月分」から支給されます。
- ・平成22年8月1日以降、11月30日までに支給要件に該当した人
 - 11月30日までに申請をすれば、「要件に該当した日の翌月分」から支給されます。

※8月～11月分が支給されるのは12月です。

- 11月30日を過ぎると、「申請の翌月分」からの支給になります。

申請手続きに必要なものは？

- ◆ 申請には、受給資格者および該当する子どもの戸籍謄本(抄本)や住民票が必要です。詳しくは、お問い合わせください。



問合せ 児童課児童G (内線143)

保育園の入園について

平成 23 年度の入園申し込みについて

入園対象児童

平成 17 年 4 月 2 日以降に出生したお子さんで、次の入園要件に該当し、同居の親族で保育にあたる人がいない児童

入園要件

家庭外労働：保護者が昼間、家庭外で労働に従事している場合

家庭内労働：保護者が昼間、家庭内で日常の家事以外の労働に従事している場合

親のいない家庭：死亡、行方不明、拘禁などの理由で親がいない場合

親の出産など：親が出産の前後、または病気か心身に障害のある場合

病人の看護など：家庭内に長期にわたる病人または心身に障害のある人が同居し、親がその看護に当たる場合

申込書の交付・受付

次の日程表のとおり希望園にて交付を受け、提出してください。

入園決定

決定は、入園要件に該当し、保育に欠ける程度の順位により行います。4月1日入所の決定通知は、来年2月下旬までに保護者あてに送付します。

入園申込書配布・受付日程

申込書の配布		申込書の受付	
わした保育園	と き 9月9日(木)～15日(水) 午前9時30分～午後3時 ※土、日、祝日は除く。	と き	10月14日(木)
菱池保育園			午前10時～11時30分
豊坂保育園		と ころ	午後1時～3時
里保育園		と ころ	町民会館あじさいホール
坂崎保育園	同 上	と き	10月15日(金)
大草保育園			午前10時～11時30分
幸田保育園		と ころ	午後1時～3時
深溝保育園			町民会館あじさいホール

※申込書様式は、全園共通です。

【特別保育のご案内】

乳児保育	3歳未満の乳幼児で、親が前記の入園要件を備えている場合に実施しています。(全園)
延長等保育	午前7時30分から午後6時まで、坂崎・わした・幸田・豊坂・里保育園で保育します。また、大草・深溝保育園は午後7時まで、菱池保育園は午後8時まで実施しています。
障害児保育	障害があっても健常児と混合保育が可能な児童は、関係機関と調整の上、実施します。(前記の入園要件を備えている場合に限りです。)
一時保育	菱池保育園で、保護者のやむを得ない事情により一時的に家庭における保育が困難となる児童の保育を実施します。

【保育園の自由見学に参加しよう】

と き 9月9日(木)、10日(金)
午前9時30分～11時
と ころ 町内8保育園
対象 入園前の乳幼児と保護者
参加方法 希望の保育園に直接参加してください。

問合せ 児童課児童G (内線 142)



保育士(嘱託・非常勤)などの採用候補へのご登録を!

※児童課では、不測の欠員が生じた場合に備え、保育士などの就労を希望する人の登録を行っています。

職 種	嘱託・非常勤保育士	保育園非常勤調理員	児童クラブ指導員
勤 務 内 容	保育士業務	調理業務	児童指導業務
勤 務 場 所	町内保育園	町内保育園	各小学校児童クラブ
勤 務 時 間	週 10 時間以上 38.75 時間以内 日・祝祭日は休日	週 20 時間以上 38.75 時間以内 日・祝祭日は休日	週 19.5 時間以内 日・祝祭日は休日
資 格 な ど	保育士資格	調理師免許	保育士または教諭資格
年 齢	20 歳から 60 歳までの健康な人		
給 与	幸田町嘱託員・非常勤職員の報酬・賃金基準による		
雇 用 期 日	欠員が生じしだい随時		
提出書類・申込み	児童福祉施設における嘱託・非常勤職員(登録・採用)申込書を、随時受け付けています。		
採用選考等	ご登録いただいた勤務可能な条件などに適合する欠員が生じた場合に、個別にご連絡します。		

問合せ 児童課児童G (内線141)

クーリング・オフ制度を利用しましょう

クーリング・オフ制度とは、特定商取引法の対象となる取引について、消費者が購入の申し込みや契約をした後に、一定の条件が整っていれば、特別な理由がなくても違約金、そのほか一切の経済的負担もなく無条件で契約を解除できる制度です。

■ クーリング・オフの効果

支払った金額は全額返金されます。

商品などの引き取りにかかる費用は事業者の負担となります。

特定商取引法の
対象となる取引と
クーリング・オフ期間

訪問販売	アポイントメント・セールス、キャッチセールス、催眠(SF)商法を含む	8日間
電話勧誘販売		
特定継続的役務提供	エステティックサロン、語学教室、学習塾、家庭教師、パソコン教室、結婚相手紹介サービス	
連鎖販売取引	マルチ商法	20日間
業務提供誘引販売	内職・モニター商法	

■ クーリング・オフの方法

- はがきまたは封書を用意します。
- 記載例を参考の上、はがきなどに記載します。
- 両面をコピーし原本を郵便局に持参し「特定記録」または「簡易書留」と伝え投函します。(コピーは5年間保管する。)
- 支払いが分割払いの場合は、クレジットカード会社にも同様のものを作成します。(コピーをとる。)

※クーリング・オフはクーリング・オフ期間内に発信することが大事なので、証拠を残すためにも電話ではなく書面で出しましょう。

記載例

契約解除通知書

契約年月日 平成〇〇年〇月〇日
書面受領日 平成〇〇年〇月〇日
商品名 〇〇〇〇〇〇
契約金額 〇〇〇〇〇円
販売会社名 〇〇株式会社
担当者 〇〇様

右記日付の契約は解除します。
なおすみやかに支払済の〇〇円を返金し、
商品を引き取ってください。

平成〇〇年〇月〇日(はがきの提出日を記載してください。)

契約者の住所・氏名

裏

郵便はがき

〇〇市〇〇町〇番地

〇〇株式会社
代表者様

(注) クレジット会社に通知するときは
〇〇信販株式会社 御中

表

よかったわ



あきらめないで!!

事業者のウソや脅しによってクーリング・オフを妨害された場合は、クーリング・オフ期間は進行せず、事業者が改めてクーリング・オフ制度を説明した日から起算されます。

また、クーリング・オフ期間を過ぎても「消費者契約法」で契約を取り消すことができる場合もあります。

あきらめないで、消費生活相談窓口へ相談しましょう。

参議院議員通常選挙の結果



7月11日(日)に執行された参議院議員通常選挙の投開票結果をお知らせします。

投票区(投票場所)	当日の有権者数	参議院愛知県選出議員選挙		
		投票者数	投票率(%)	前回投票率
第1投票区(坂崎小学校)	2,726	1,542	56.57	56.46
第2投票区(幸田小学校)	4,277	2,243	52.44	54.21
第3投票区(わしだ保育園)	2,798	1,609	57.51	57.66
第4投票区(菱池保育園)	3,920	1,968	50.20	50.60
第5投票区(中央小学校)	1,885	941	49.92	51.92
第6投票区(荻谷小学校)	4,592	2,249	48.98	49.60
第7投票区(深溝小学校)	4,305	2,125	49.36	49.55
第8投票区(高齢者ふれあいプラザ)	1,832	956	52.18	55.29
第9投票区(豊坂小学校)	2,185	1,185	54.23	54.91
期日前投票(幸田町中央公民館)	—	4,857	—	—
合計	28,520	19,675	68.99	—
前回(H19.7.29)選挙	27,656	19,099	69.06	—

※第6投票区のみ、有権者数に在外選挙人を含んでいます。

◎参議院(愛知県選出議員)

所属党派	候補者名(届出順)	得票数
みんなの党	薬師寺 みちよ	2,775,578
自由民主党	藤川 政人	6,128,000
民主党	斉藤 よしたか	5,358,421
民主党	安井 みさこ	2,925,000
社会民主党	青山 みつこ	528,000
日本共産党	もとむら 伸子	852,000
幸福実現党	中根 ひろみ	392,000
合計		18,958,999
無効票など		716

◎参議院(比例代表選出議員)

政党等の名称	得票数
幸福実現党	113,000
みんなの党	2,707,027
民主党	6,968,103
女性党	181,000
自由民主党	4,544,586
新党改革	433,034
社会民主党	625,000
たちあがれ日本	327,271
日本創新党	98,971
国民新党	177,000
公明党	2,074,000
日本共産党	662,000
合計	18,910,992
無効票など	764

※比例代表の各候補者名の得票数は、省略させていただきます。

幸田町長選挙および幸田町議会議員補欠選挙の執行について

幸田町長の任期満了(平成22年8月29日)に伴う選挙および幸田町議会議員補欠選挙を執行します。

投票日: 8月22日(日) 午前7時~午後8時

期日前投票: 8月18日(水)~21日(土) 午前8時30分~午後8時

幸田町中央公民館 ホール

開票: 8月22日(日) 午後9時~ 幸田町中央公民館 ホール

問合せ 幸田町選挙管理委員会(総務防災課内、内線323)



幸田町役場 ☎62-1111(代)
FAX63-5139

2010 **となりのトコロ** Vol.55
岡崎市の広域情報

こふん
古墳とはにわ展
～古代の人びとの造形～

とき 7月17日(土)～9月12日(日)
午前9時～午後5時30分(9月1日(水)からは午後5時閉館)。入館は閉館30分前まで
休館日/7月20日(火)、8月23日(月)、9月6日(月)

ところ おかざき世界子ども美術博物館(岡崎市岡町字鳥居戸1-1)
内容 古墳時代の人々の暮らしや「はにわ」などの造形を紹介。

観覧料 大人300円、小中学生100円
※各種障がい者手帳をお持ちの人とその介助者は無料

問合せ おかざき世界子ども美術博物館 ☎53-3511



第18回岡崎市民クラシックコンサート

とき 10月17日(日) 午後3時開演(2時15分開場)

ところ 岡崎市民会館大ホール(岡崎市六供町出崎15番地1)

内容 ▼出演/小林研一郎(指揮者)、三浦友理枝(ピアノ)、名古屋フィルハーモニー交響楽団 ▼曲目/ショパン:ピアノ協奏曲 第1番 ホ短調 作品11、マーラー:交響曲 第1番 二長調「巨人」

入場料 S席:3,500円、A席:3,000円、B席:2,500円(全席指定)

申込み チケット発売中 ▼取扱場所/チケットぴあ(☎0570-02-9999 Pコード107-024)、岡崎市民会館(☎21-9121)、岡崎市シビックセンター(☎72-5111)、岡崎市せきれいホール(☎25-0511)、富士プレイガイド(☎23-3838)、ツルタ楽器岡崎店(☎53-8950)

問合せ 岡崎市民会館 ☎21-9121



岡崎市▶おかざき世界子ども美術博物館

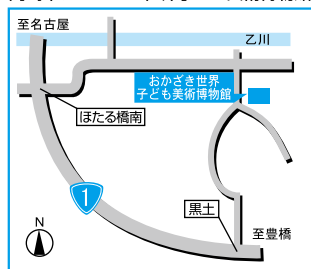

岡崎市▶岡崎市民会館

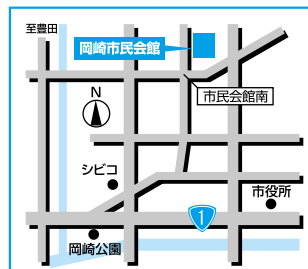

人口動態[H22.7.1現在]

総人口 37,544人(前月比+43人)
内 男 18,863人 女 18,681人
世帯数 13,124戸(前月比+12戸)
6月中の異動
出生 36人(男14人女22人)
死亡 22人(男13人女9人)
転入 136人(男70人女66人)
転出 107人(男56人女51人)

戸籍異動 6月届出分
(順不同・敬称略)

おめでとうございます

出生児	保護者	区
細川 胡七(こな)	聡	坂崎
伊藤 愛琉(あいる)	悦子	鷺田
伊藤 大翔(やまと)	悦子	鷺田
荒木 真穂(まほ)	誠	鷺田
砂川 瑠威(るい)	秀一	岩堀
小林 希音(ねね)	靖宜	里
稲葉 光(ひかり)	貴志	横落
音部 莉紗(りさ)	龍之	市場
飯星 絢衣里(あいら)	智久	坂崎
稲吉 舞乃(まいの)	勉	荻
松嶋 凜(りん)	寛	野場
前田 紋奈(あやな)	卓也	鷺田
高島 龍平(りゅうへい)	龍夫	岩堀
鈴木 聡介(そうすけ)	博幸	大草
金子 優音(ゆの)	雄二	市場
鴨下 葵衣(あおい)	暁彦	横落
小田 千遥(ちほる)	宏治	海谷
小原 颯太(そうた)	頌平	横落
志賀 桃愛(もあ)	圭祐	岩堀
矢吹 恭寿(たかひさ)	文郎	里
天野 敬太(けいた)	浩司	野場
渥美 颯人(はやく)	雄基	芦谷
榊原 ゆめか	進介	大草
木下 花南(はな)	泰彦	鷺田
山本 航隼(かすと)	雄一	坂崎
杉浦 姫花(ひめか)	雅己	横落
小久保 紗希(さき)	崇	坂崎
湯野澤 翔太(しょうた)	義則	横落
平仲 希琉(きりゅう)	博也	鷺田

おくやみ申し上げます

死亡者	年齢	世帯主	区
内田 千代子	82	内田 貴力	荻
村越 千代子	89	村越 尊泰	海谷
鈴木 柿栄	79	鈴木 英司	市場
服部 孝行	76	服部 節子	岩堀
仲川 壽一	56	仲川 盛敏	里
三浦 出	90	三浦 勝男	坂崎
三浦 正弘	65	三浦 素子	鷺田
浅井 勇雄	85	浅井 昭男	須美
志賀 キヨ	89	志賀 眞治	岩堀
谷川 ちよ	95	谷川 角之	高力
小久江 光度	101	小久江 康雄	海谷
夏目 光秋	72	夏目 千代子	上六栗
加藤 ふさ	90	加藤 貴久治	坂崎
三浦 武夫	85	三浦 輝行	坂崎
田境 謙一	62	田境 洋子	須美

※プライバシー保護のため、希望者のみ掲載しています。掲載希望の人は、届け出時に住民課にお申し出ください。

お知らせ

現代アートの祭典 「あいちトリエンナーレ 2010」がいよいよスタート!

3年ごとに開催する国際芸術祭「あいちトリエンナーレ」が8月21日(土)から、いよいよスタートします。第1回目となる今回のテーマは「都市の祝祭Arts and Cities」。世界的に活躍する前衛芸術家の「草間彌生」や日本でのコンテンポラリーダンスの尖付け役となった「ローザス」など、現代美術や舞台芸術の一流アーティスト120組以上が愛知に大集結!このチャンスをお見逃しなく!「あいちトリエンナーレ2010」にぜひ

ご来場ください。

会期 8月21日(土)~10月31日(日)

ところ 愛知芸術文化センター、名古屋市美術館、長者町会場など

チケット料金 国際美術展一般普通チケット1,800円(前売1,400円)。そのほかチケットあり。詳細はホームページを参照ください。

問合せ あいちトリエンナーレ実行委員会事務局(名古屋市東区東桜1丁目13-2)

愛知芸術文化センター6階

☎052-971-6114

URL <http://aichitriennale.jp>



8.21→10.31

寄付

寄付ありがとうございます (敬称略)

幸田町へ(ふるさと寄付金)

▶鈴木務 金300万円(坂崎小学校へ100万円、幸田小学校へ100万円、幸田中学校へ100万円)

幸田町社会福祉協議会へ

▶本多記久 金1万円
匿名 金3,552円
岡崎遊技業協同組合 金10万円
親子文化を育てる会 金3千円
葵チャリティプロアマ大会 金20万円
匿名 金3千円
(株)石原組従業員一同 金2,500円

毎月の相談

●行政相談(電話相談可)

とき 毎月第3水曜日 午前9時~正午

ところ 福祉サービスセンター

問合せ 総務防災課法規庶務G(内線325)
*電話相談の場合は、行政相談委員安藤茂氏(☎62-4674)へ。

●人権相談

とき 毎月第1水曜日 午前9時~正午

ところ 福祉サービスセンター

問合せ 住民課戸籍G(内線131)

●消費生活相談

▼幸田町(電話相談可)

とき 毎月第4木曜日 午後1時~4時

ところ 役場1階101会議室(内線171)

そのほか 専門の女性相談員が対応します

問合せ 企画政策課政策G(内線341)

▼西三河県民生活プラザ

とき 毎週月~金曜日 午前9時~午後4時30分

ところ・問合せ 西三河県民生活プラザ

☎27-0999

●多重債務相談

とき 毎週月~金曜日 午前9時~午後5時15分

ところ・問合せ 西三河県民生活プラザ

☎27-0800

●無料法律相談(予約制)

とき 毎月第2木曜日 午後1時~3時

ところ 役場3階301会議室

問合せ 住民課戸籍G(内線131)

●司法書士法律困りごと相談(予約制)

とき 毎週水曜日 午後1時~4時

ところ 福祉サービスセンター

問合せ 社会福祉協議会 ☎62-7171

●心配ごとお気軽相談(電話相談可)

とき 毎週水曜日 午前9時~正午

ところ 福祉サービスセンター

問合せ 福祉課福祉G(内線151)

●母子家庭相談(電話相談可)

とき 毎月第4木曜日 午前10時~午後4時

ところ 福祉サービスセンター

問合せ 福祉課福祉G(内線151)

●子育て相談(訪問相談可)

とき 月~金曜日 午前8時30分~午後5時
土曜日 午前8時30分~正午

ところ・問合せ 上六栗子育て支援センター

☎62-8333

●こどもの相談

とき 毎月第2水曜日 午前10時~午後4時

ところ 福祉サービスセンター

問合せ 福祉課福祉G(内線151)

●建築無料相談

とき 毎月第2・4水曜日 午後1時~4時

ところ 役場1階101会議室

問合せ 都市計画課計画整備G(内線231)

●教育相談

とき 毎週火~金曜日 午前10時~午後6時

ところ 中央公民館教育相談室

問合せ TEL・FAX63-1188

Eメール soudan@sk2.aitai.ne.jp

●身体障害者・知的障害者更生相談

とき 身体障害者 毎月第1・3木曜日
知的障害者 毎月第2・4木曜日

ともに午前10時~正午

ところ・問合せ つどいの家相談室

☎63-2941

●身体・知的・精神障害者相談

とき 毎週火曜日 午前9時~午後4時

ところ 午前 幸田町役場1階

午後 つどいの家1階相談室

相談員 社会福祉法人 愛恵協会職員

そのほか ご家庭への訪問相談もいたします。(要予約)

問合せ 福祉課福祉G(内線151)

愛恵協会 生活支援センター山中

☎48-1955

●精神保健福祉(心の病、心の健康)相談(予約制)

とき 毎月第3木曜日 午後2時~4時

ところ・問合せ 西尾保健所健康支援課

☎0563-56-5241

ター（地上デジタル放送について）☎0570-07-0101（ナビダイヤル）IP電話など、ナビダイヤルが繋がらない場合☎03-4334-1111 平日午前9時から午後9時まで 土日祝午前9時から午後6時まで
BSデジタル放送お問い合わせセンター（BSデジタル放送について）☎0570-01-2011（ナビダイヤル）IP電話など、ナビダイヤルが繋がらない場合☎045-345-4080 平日午前9時から午後9時まで 土日祝午前9時から午後6時まで
（社）デジタル放送推進協会
<http://www.dpa.or.jp/>

農地の賃借料情報について

農地法の改正により、「標準小作料」が廃止され、標準小作料に代わり、農地の賃貸借契約を結ぶ際の参考となるよう、賃借料の情報提供を行うことになりました。

なお、この情報は参考として提供するものですので、賃借料を決める際には、状況に応じて、当事者同士で設定してください。

平成21年1月から平成21年12月までに締結（公告）された賃貸借

における賃借料水準（10aあたり）は、下記のとおりでした。

- 【田の部】** 幸田町全域（水稻）
平均値11,500円、最高額14,400円
最低額5,800円（データ数89筆）
- 【畑の部】** 幸田町全域（露地野菜）
平均値10,700円、最高額12,000円
最低額6,800円（データ数4筆）
- ・金額は算出結果を四捨五入し、

100円単位としています。

- ・賃借料を現物支給している場合、米60kg当たり11,600円に換算しています。
- ・データ数は、集計に使用した筆数で、無償での貸し借りは含まれていません。

問合せ 農業委員会事務局
（内線267）

ケーブルTV8月の番組案内

スマイルチャンネル、デジタル12ch、アナログ6ch

- ①『テレビ回覧板WEEKLY』（15分） 幸田町、蒲郡市の地域ニュース。
毎週土曜日更新（毎日9:00・12:00・15:00・17:00・19:00・22:00放送）
- ②『マイ Home Town』（30分）「私の町」をテーマにエリア内の情報番組。
8月14日（土）～27日（金） 期間中9:30・11:30放送ほか
- ③『いい店あるじゃんⅡ』（15分） 幸田町のおいしいお店を紹介します。
8月7日（土）～13日（金）
- ④『町の風景』（15分） 幸田町、蒲郡市の景色をハイビジョンでお届けします！
8月14日（土）～20日（金）
- ⑤『この人に密着』（15分） エリア内で活躍する『人』に密着します！
8月21日（土）～27日（金）
- ⑥『ピューピル～夏休み編～』（15分） 夏休みの子どもたちを紹介します。
8月28日（土）～9月3日（金）

③～⑥は期間中9:15・12:30・19:15・22:30放送 ※再放送あり

◆特別番組『幸田彦左まつり』（30分） 8月13日（金） 9:00～、22:30～ほか
7月31日（土）に行われた彦左まつりの模様をお届けします。お楽しみに！

問合せ 三河湾ネットワーク㈱ ☎0120-794934

※過去に「わしらの幸田」で放送した坂崎・鷺田・横落・桜坂・里・永野・新田・荻区がご覧になりたい人は、町の図書館で閲覧できますので、ご利用ください。

平成22年10月1日 国勢調査を実施します！



☆国勢調査は、日本に住んでいるすべての人および世帯が対象です。

☆平成22年国勢調査は、我が国が本格的な人口減少社会となって実施する最初の国勢調査で、日本の未来を考えるために欠くことのできない最新の人口・世帯の実態を明らかにする重要な調査です。

☆調査結果は、さまざまな法令で使われるほか、社会福祉、雇用対策、生活環境の整備など、私たちの暮らしのために役立てられます。

☆国勢調査は、統計法に基づきすべての皆さんに必ず回答していただくことになっています。



総務省・愛知県・幸田町

国勢調査については、平成22年国勢調査広報サイト「国勢調査 e-ガイド」をご覧ください。

国勢調査 e-ガイド

検索

<http://www.stat.go.jp/data/kokusei/2010/kouhou/index.htm>

問合せ 企画政策課情報G（内線 343）

お知らせ

介護保険被保険者証 交付説明会を行います

満65歳になられると介護保険の第1号被保険者となりますので、被保険者証を交付し、介護保険制度の説明を行います。

とき 8月27日(金) 午前10時～11時

ところ 保健センター2階視聴覚室

対象 昭和20年9月2日から同年10月1日生まれの人

持ち物 筆記用具 *介護保険料の口座振替を希望される場合は、預金通帳と届出印をご持参ください。

問合せ 福祉課介護保険G
(内線154)

個人事業税第1期分の 納税をお忘れなく

個人事業税第1期分の納期限は8月31日(火)です。8月中旬に県から納税通知書をお送りしますので、最寄りの銀行、農協、漁協、ゆうちょ銀行(ゆうちょ銀行代理店の郵便局を含みます。)などの金融機関もしくはコンビニエンスストア(納付書の納付金額が30万円以下のものに限ります。)または県税事務所で納付してください。

なお、Pay-easy(ペイジー)に対応しているインターネットバンキングまたはATMを利用して納

付することもできますので、ぜひご利用ください(ただし、領収証書が発行されません。領収証書が必要な人は、金融機関などの窓口で納付してください。)

また、納税には便利で安全な口座振替の制度もありますので、ご希望の人は口座を開設している金融機関の窓口で手続きをください。(ただし、手続きの時期によっては、第2期分からの取り扱いとなる場合があります。)

問合せ 愛知県西三河県税事務所
県民税・事業税グループ
☎27-2713

愛知県総務部税務課

☎052-954-6049

引揚者からお預りした 通貨・証券を返還しています

名古屋税関では、終戦後に外地から引き揚げてこられた皆さんが、税関などに預けた通貨や証券などをお返ししております。今なお引き取り手がなく、保管されたままになっているものが多数あります。

返還請求・お問い合わせは、ご本人はもとよりご家族でも構いません。お心当たりの人は、お気軽にお問い合わせください。

返還している通貨・証券など

- 上陸地の税関または海運局に預けられた通貨・証券など
- 帰国前に在外公館や日本人自治会などに預けられた通貨・証券などのうち、その後日本に返還されたもの

通貨：旧日本銀行券、旧日本軍軍

票など

証券：支那事変割引国庫債券、大東亜戦争割引国庫債券など

問合せ 財務省名古屋税関監視部
監視許可通関部門

☎052-654-4060

財務省名古屋税関豊橋税関支署
蒲郡出張所 ☎0533-68-6008

ご存じですか！ 検察審査会

交通事故、詐欺、おどしなど犯罪の被害に遭い、警察や検察庁に訴えたが、検察官がその事件を起訴してくれない。このような不満をお持ちの人は検察審査会にご相談ください。

相談や申立ての費用は一切無料で、秘密は固く守られます。検察審査会は、選挙権を有する一般国民の中から「くじ」で選ばれた11人の審査員が、検察官が事件を起訴しなかったことのよしあしを審査します。

問合せ 名古屋地方裁判所岡崎支部庁舎4階、岡崎検察審査会事務局 ☎51-5793

テレビについての 大切なお知らせです

2011年(平成23年)7月24日までに今までのテレビ放送(地上アナログ放送)は終了します。それ以降は、アナログテレビをお使いの人は、そのままではテレビ放送(地上デジタル放送)を見ることができません。

地上デジタル放送を視聴するには、①地上デジタル放送対応のテレビに買い換える②地上デジタルチューナーを買い足す③地上デジタル放送対応済みのケーブルテレビで視聴する、各方法があります。①、②については、UHFアンテナが必要です。

なお、BSアナログ放送も地上アナログ放送と同じ2011年(平成23年)7月24日までに終了します。詳しくは、下記へお問い合わせ願います。

問合せ 総務省地デジコールセン

幸田町総合防災訓練に参加しましょう

「いつ起きてもおかしくない」と言われている東海地震から自分や家族を守るためには、地震に備えて普段から十分な準備をしておくことが大切です。防災訓練に積極的に参加しましょう。

とき 9月4日(土) 午前8時30分～

ところ 防災広場

そのほか 起震車が1台来ます。

防災訓練が終わるまで体験できます。

問合せ 予防防災課予防G (☎63-0513)



家庭でのホームステイを通じて国際交流を図ります。また、子どもによる会議は、10月23日から24日にかけて、美浜町の美浜少年自然の家などで行われます。

1992年にブラジル・リオで開催された「地球サミット」で12歳のカナダ人少女が行ったスピーチが話題となったように、子どもたちの訴えには大きな力があります。このため、COP10の際にも、ユースや子ども会議の参加者が、世界に向けて直接提言を行うことを目指しています。

問合せ 愛知県環境部環境政策課
☎052-954-6246

私たちは応援します



10月1日は、国勢調査！

5回目の国勢調査Q&Aです。

Q 国勢調査は人口の数だけを調べるのではないのですか？

A 国勢調査から得られるさまざまな統計は、国や地方公共団体の政治・行政を公正で効率的に行うため、また、地域の振興、住みよい街づくり、防災対策、福祉対策など、将来に向けたさまざまな施策を立案・推進するために利用されるほか、学術、教育など各方面で幅広く利用される重要なものです。

このためには、日本全体で、そして各地域で、どのような人がどのような活動をしているか、どのように暮らしているかといった人々や世帯のすがたを明らかにすることが必要です。このための最も基本的な役割を担っているのが、国勢調査ですので、男女の別、出生の年月、国籍、現住居の居住期間、教育、就業状態など人に関する事項や世帯の種類、世帯の人数、住居の種類など世帯に関する事項を調査しています。

問合せ 愛知県民生活部統計課
☎052-954-6100



水と山にありがとう 矢作川水源基金に関心と参加を！

(財) 矢作川水源基金は、きれいで豊かな水と緑あふれる安全な大地づくりを願って、愛知県と矢作川流域内の13市町で設立しました。

矢作川流域には、愛知県のほか長野県や岐阜県を含め150万余の人々が生活し、水はわたしたちの生活に欠かすことはできません。

しかし、水源地域の過疎化や林業の低迷など、将来の水源確保・維持のための課題は多く、基金では、「緑

豊かな山林で、きれいで安定した水と災害に強い山」を目指し、植林や保育による山林の維持と上下流域の交流に努めています。

皆さんも、水と山への感謝と関心をお持ちいただき、上下流交流や賛助会員、基金への寄付などにご参加をお願いします。

問合せ (財) 矢作川水源基金事務局
☎23-2645

農地パトロールを行います

9月に幸田町農業委員が、町内の農地を巡回調査します。

調査は、遊休農地の実態把握と解消、農地の無断転用防止を目的としています。

問合せ 農業委員会事務局
(内線267)

今月の巨木 “いつからか、そこにある”

身近な巨木は、人と自然の共生のひとつです。
豊かな暮らしのためにも、生物多様性を守っていきましょう。



樹種：ヒノキ
幹周：316cm
形状：基本形
場所：横落秋葉神社内
横落コミュニティ
横落児童館隣
調査：こうた自然の会
近藤 守

巨木情報募集中～身近な巨木教えてください～
問合せ 環境課環境保全G (内線272)

お知らせ

危険物取扱者試験を 開催します

試験日 第4回：10月10日(日)

第5回：10月31日(日)

試験種類 第4回：乙種第1～6類・丙種

第5回：乙種4類、丙種

試験会場 名古屋市内

願書受付 9月6日(月)から15日(水)までに(財)消防試験研究センター愛知県支部へ郵送または持参してください。

そのほか 試験案内書・受験願書は、8月23日(月)以降に消防署にあります。

問合せ 予防防災課予防G

☎63-0119

危険物取扱者保安講習を 開催します

とき 10月1日(金)～29日(金)の指定された半日

ところ ウィルあいち ほか

受付期間 9月1日(水)から8日(水)までに(社)愛知県危険物安全協会

連合会へ郵送してください。

そのほか 受講案内書・受講申請書は消防署にあります。8月13日(金)以降に。

問合せ 予防防災課予防G

☎63-0119

9月から国民健康保険被 保険者証が更新されます

今年は、2年に1度の国民健康保険被保険者証(保険証)更新の年です。現在お持ちの保険証は、8月31日(火)で使用できなくなります。

新しい保険証は…

9月1日(水)から使用できる新しい保険証は、8月下旬までにご家族の保険証をまとめて世帯主あてに郵送します。簡易書留郵便ですので、本人かご家族の受取りが必要です。不在などで受け取れなかった場合は、「郵便等お預かりのお知らせ」が郵便受けに入れています。必要事項を確認のうえ郵便局へ連絡していただき、受け取ってください。

保険税を滞納している人は…

国民健康保険税を滞納している人は、納税相談に併せて更新の手続きを行います。詳しくは、個別に通知します。

問合せ 住民課国保年金G
(内線135)

「ねんきん定期便」の相談

とき 8月18日(水)、9月1日(水)
午前10時～正午、午後1時～4時

ところ

8月18日：役場1階 101会議室

9月1日：役場1階 相談室

持ち物 「ねんきん定期便」、年金手帳など

問合せ 住民課国保年金G

(内線136)

児童扶養手当などの現況届を お忘れなく

8月1日(日)現在、児童扶養手当・愛知県遺児手当・特別児童扶養手当を受給している人は、現況届が必要です。通知を送付しますので、届け出を忘れないようにしてください。

手当の種類	届け出期間
児童扶養手当	8月1日(日)～ 31日(火)
愛知県遺児手当	8月1日(日)～ 31日(火)
特別児童扶養手当	8月11日(水)～ 9月10日(金)

※土曜・日曜・祝日は閉庁日です。
※児童扶養手当と愛知県遺児手当は、ひとり親家庭対象の手当です。

問合せ 児童課児童G (内線143)

シリーズ「COP10豆知識」

⑧「ユース・子ども会議」について
「COP10豆知識」の第8回目のテーマは、「ユース・子ども会議」です。

COP10は条約締結国の代表者による会議ですが、これに合わせて企業やNGOなどさまざまな主体が議論する場があります。地球の未来を担う青年や子どもによる会議もその一つです。

青年(ユース)による会議は、8月21日から27日にかけて東浦町のあいち健康プラザなどで行われ、議論や発表会に加え、県内の一般

よってきん!

道の駅
筆柿の里・幸田

お盆セールを開催します!

本格的な夏が到来! つめたく冷やした果物がおいしい時季ですね。昨年に続き、道の駅でお盆セールを開催します。今年はずてきな賞品が当たる抽選会を行います。ポン菓子無料配布もありますので、ぜひご来駅ください。

とき 8月11日(水)、12日(木) ところ 道の駅「筆柿の里・幸田」

問合せ 筆柿の里・幸田 ☎63-5171 (担当: 本多)

フリーマーケットを開催しました

6月20日(日)に道の駅でフリーマーケットを開催しました。各ブースで雑貨、衣類、おもちゃなどいろいろな商品が並び、いつもと違った雰囲気の中の道の駅は買い物に訪れたお客さまたちで賑わいました。フリーマーケットは毎月第3日曜日に予定していますのでお楽しみに。



活学校（山崎、☎62-7002）へ
お申し込みください。

レクリエーションボランティア 講座に参加しませんか

とき 9月2日(木)、10日(金)

午後1時30分～3時30分

ところ 幸田町障害者地域活動支
援センター（つどいの家）2階
社会適応訓練室

内容 1日目：身近にあるものを
利用して、楽しく遊ぶことので
きる工夫を学ぶ。

2日目：簡単な体操やコミュニ
ケーションゲームを学ぶ。

対象 町内在住・在勤者

定員 40人 *先着順

講師 豊橋市レクリエーション協会
会長 阿部弘子氏

参加費 無料

持ち物 1日目：筆記用具、はさみ
2日目：タオルまたは手ぬぐい、
大きめのハンカチ

申込み 8月9日(月)から25日(水)
までに幸田町社会福祉協議会(☎
62-7171・FAX62-7254)へお申
し込みください。

矢作川浄化センター 「親子下水道教室」に 参加しよう

わたしたちの暮らしを支える水
循環に対して、下水道の大切さを
身近に感じていただくため、矢作
川浄化センターにて小学生を対象
に親子下水道教室を開催します。

とき 8月10日(火)

①午前10時～正午

②午後1時30分～3時30分

ところ 矢作川浄化センター（西
尾市港町1番地）

主催 愛知水と緑の公社

内容 ビデオ「すすい下水道」放
映、顕微鏡で微生物の観察、簡
易水質分析体験、施設見学など

対象 小学生（保護者同伴）

グループ単位で申し込まれる人
は、グループに1人以上の保護
者同伴

定員 各40人 *先着順

参加費 無料

交通手段 直接、矢作川浄化セン
ターまでお越しください。

服装 動きやすく、汚れてもかま
わない服装をお願いします。

申込み 8月9日(月)までに矢作
川浄化センター(☎0563-59-
0711)へお申し込みください。

募 集

要介護認定調査員（非常勤 職員）を募集します

応募資格 以下のいずれかに該当
する人で65歳未満の人

①介護支援専門員資格合格者

②社会福祉士

③介護福祉士

④看護師

⑤ヘルパー2級で実務経験2年以
上の人

採用人数 1人

勤務内容 介護保険被保険者の自
宅などを訪問し、要介護認定調
査を実施する。町の指示する研
修に参加。

勤務期間 8月下旬～

月～金曜日 午前9時～午後5
時の内3時間 *週15時間以内

給与 1,200円/時間

社会保障など 短時間のため適用外
選考日 後日福祉課介護保険Gか
ら連絡いたします。

選考方法 面接・論文

必要書類 ①履歴書（市販のもの
可）②写真（3カ月以内に撮影し
たものを履歴書に張り付け）③健
康診断書（住民健診結果でも可）
④応募資格を証明する資格証の写し

申込み 8月20日(金)までに福祉
課介護保険G(内線156)へお申
し込みください。

自衛官募集のお知らせ

●防衛大学校学生【高校卒業（見
込合）21歳未満の人】

受付期間 9月6日(月)～10月1日(金)

一次試験 11月6日(土)・7日(日)

●防衛医科大学校学生【高校卒業
（見込合）21歳未満の人】

受付期間 9月6日(月)～10月1日(金)

一次試験 10月30日(土)・31日(日)

●看護学生【高校卒業（見込合）
24歳未満の人】

受付期間 9月6日(月)～10月1日(金)

一次試験日 10月23日(土)

●就職（進路）説明会について

とき 8月6日(金)、20日(金)

両日とも午後1時～4時

ところ 自衛隊岡崎出張所

問合せ 自衛隊岡崎出張所

☎21-7303

議会選出監査委員に大須賀好夫氏が就任（6月11日付）

●就任あいさつ

このたび、6月議会定例会で選任の同意を
いただき、監査委員を拝命することとなり、
その職責の重さに身の引き締まる思いです。

世界的不況の時代にあって、地方自治体の
財政運営は、より一層厳しいものとなってい
ます。一昨年に施行された財政健全化法にみ
られますように、自治体における監査体制、
監査機能に求められる役割はその重要さを増
しております。

議会選出の監査委員として、公正不偏の原則を肝に銘じ、本町の健
全な発展に貢献するために全力で職務にあたる所存でございますの
で、町民の皆さんのご指導とご鞭撻を賜りますよう、よろしくお願
い申し上げます。就任のごあいさつとさせていただきます。

問合せ 監査委員事務局（内線351）



スポーツ

ペタンク大会に参加しよう

とき 10月2日(土)
午前8時15分～ *雨天の場合は10月9日(土)に順延
ところ 幸田中央公園
対象 町内在住・在勤者で小学校4年生以上
チーム編成 1チーム3人
申込み 9月15日(水)までに、メンバー表を添えて生涯学習課スポーツG(内線192)へお申し込みください。



教室・講座

親子で一緒に体操をしてみませんか

とき 9月7日から11月9日までの毎週火曜日 全10回
午前10時～11時30分
ところ 岩堀公民館
内容 体操を通じて親子のふれあい、ほかの子どもたちとの関わり方を学びます。

対象 2～4歳児とその保護者
*町内在住・在勤者
定員 20組の親子
*応募者多数時は抽選
講師 日本3B体操協会 湯藤常子氏
受講料 360円 *傷害保険料として
申込み 8月27日(金)までに生涯学習課生涯学習G(内線197)へお申し込みください。

『パソコン教室』 エクセル初級

とき 9月15日(水)、22日(水)
午前9時～正午
ところ 中央公民館 講座室
内容 計算式と関数について学ぶ。グラフ作成なども実施。
対象 町内在住・在勤者 *文字入力のできる人
定員 10人 *応募者多数時は抽選
講師 (株)中日総合サービス
受講料 500円 *テキスト代として別途1,260円必要
申込み 8月27日(金)までに生涯学習課生涯学習G(内線196)へお申し込みください。

実用細筆を始めてみよう

とき 9月8日から11月17日までの毎週水曜日 全10回
午前9時30分～11時30分
ところ 中央公民館 研修室
内容 日常生活に必要な基本的実用書道(熨斗袋や宛名書き)が初心者も無理なく気軽に細筆を使って自分で書けるようになる

ことを目的といたします。皆さんも一緒に細筆の達人になってみませんか!

対象 町内在住・在勤者
定員 20人 *応募者多数時は抽選
講師 岡崎美術協会会員・幸田町生涯学習支援指導者 貝吹成子氏
受講料 500円
教材費 300円(テキスト・細筆)
申込み 8月27日(金)までに生涯学習課生涯学習G(内線196)へお申し込みください。

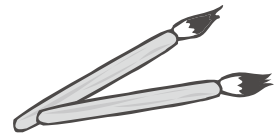

女性が学ぶ心理学

とき 9月11日(土)、25日(土)
午前10時～正午
ところ さくら会館 第1研修室
内容 やさしい心理学講座です。男性も参加できますよ。
対象 町内在住・在勤者
定員 20人 *応募者多数時は抽選(託児有) 必要な人は事前にお申し出ください。
講師 小野田直美氏
受講料 500円
申込み 8月27日(金)までに生涯学習課生涯学習G(内線196)へお申し込みください。

消費者講座 サプリメントとのつきあい方

～幸田町生活学校20周年記念～
健康志向が高まるなか、あふれるサプリメント・健康食品・健康情報とのつきあい方を考えてみませんか?
とき 9月10日(金) 午後1時30分～3時
ところ 町民会館大会議室
定員 50人 *先着順
講師 鈴鹿医療科学大学 教授 長村洋一氏
受講料 無料
申込み・問合せ 8月10日(火)から9月9日(木)までに幸田町生

文化講演会に行きませんか

とき 9月29日(水) 開場:午後6時30分
開演:午後7時
ところ 町民会館さくらホール
主催 幸田町、幸田町教育委員会
講師 諏訪中央病院名誉院長 鎌田 實 氏
演題 ～命を支えるということ～ “がんばらない”けど “あきらめない”
入場料 前売500円(税込) 当日券は200円増、全席自由
チケット発売日・発売場所 8月8日(日)～ 町民会館チケットセンター
問合せ 幸田町文化振興協会 ☎63-5181



地上デジタル放送に関する問合せ

●総務省 地上デジタルテレビジョン放送受信相談センター（地デジコールセンター）

☎0570-07-0101 ※IP電話など、つながらないときは☎03-4334-1111（平日：午前9時～午後9時、土・日・祝：午前9時～午後6時）

●総務省 愛知県テレビ受信者支援センター（デンサポ愛知）☎052-954-5672 <http://digsuppo.jp/>

幸田町役場 ☎62-1111(代)
FAX63-5139

申込み 8月16日(月)から9月3日(金)までに上六栗子育て支援センター内ファミサポ事務局(☎62-4718)へお申し込みください。会員以外の方は申し込み後、会員登録の必要がありますので、ご了承ください。

スポーツ

第44回町民スポーツ大会に参加しよう!

●バレーボール

とき 9月5日(日) 午前9時～
ところ 豊坂小学校体育館、勤労者体育センター

申込み 8月21日(土)までにメンバー表を提出してください。

●少林寺拳法

とき 9月26日(日) 午前10時～
ところ 幸田中学校武道場

申込み 9月11日(土)までにお申し込みください。

●少年サッカー

とき 9月26日(日) 午前9時～
*雨天の場合は、10月3日(日)に順延

ところ 幸田中央公園

部門 小学校1・2年生の部、小学校3・4年生の部、小学校5・6年生の部、中学生の部

*1チーム6人制のミニサッカーで、登録は10人まで

申込み 9月11日(土)までにメンバー表を提出してください。

●柔道

とき 9月26日(日) 午前9時30分～
ところ 北部中学校武道場

申込み 9月11日(土)までにお申し込みください。

●硬式テニス

とき シングルス10月3日(日)
ダブルス10月10日(日)
*両日とも男子は午前9時から、女子は午前11時30分からです。
*雨天の場合は、10月17日(日)に順延

ところ 豊坂テニスコート、文化広場テニスコート

申込み 9月11日(土)までにお申し込みください。

●軟式野球

とき 10月3日(日)、10日(日)
午前9時～

*予備日10月17日(日)

ところ 坂崎運動場、とぼね運動場
申込み 9月14日(火)までにメンバー表を提出してください。

そのほか 参加資格は原則町内在住・在勤者とします。各種目の詳しい参加資格については、下記へお問い合わせください。

問合せ・申込み 生涯学習課スポーツG(内線192)

第44回町民スポーツ大会ソフトバレーボールの結果

6月20日(日)にデンソー体育館で48チームが参加し開催された第44回町民スポーツ大会ソフトバレーボールの結果は以下のとおりです。(敬称略、優勝のみ)

女子の部 RYUNAN
混合競技の部 snewpy1
混合レクの部 TwinkleA、TwinkleB

問合せ 生涯学習課スポーツG(内線192)

スポーツカーニバル2010でいろいろなスポーツに挑戦!

とき 9月11日(土)
受付：午前8時30分～

ところ 坂崎小学校体育館・運動場
種目 プーメラン、ベタボード、ディスクゴルフなど

対象 町内在住・在勤者
申込み 9月8日(水)までに生涯学習課スポーツG(内線192)へお申し込みください。

バドミントン教室に参加しよう

とき 9月25日から11月27日までの毎週土曜日 全10回
午前9時30分～11時30分

ところ 勤労者体育センター
対象 町内在住・在勤者で中学生以上(初心者対象)

定員 30人 *先着順
受講料 2,000円

申込み 8月24日(火)から9月11日(土)までに幸田町体育協会事務局(生涯学習課内、内線192)へお申し込みください。

親子ふれあいひろば(秋の部)に参加してみませんか

子育てでネットワークと一緒に簡単な親子遊びを楽しみながら、子育てに取り組む仲間との情報交換や交流をしましょう。

回	日程		内容
	バンダグループ	コアラグループ	
1	9月9日(木)	9月10日(金)	はじめましての会
2	9月16日(木)	9月17日(金)	おとであそぼう
3	9月30日(木)	10月1日(金)	みんなで1・2・3
4	10月14日(木)	10月15日(金)	おさんぽ
5	10月28日(木)	10月29日(金)	おわりの会

時間 午前10時30分～11時30分 *受付は午前10時～

ところ さくら会館研修室1・幸田文化公園

内容 外遊びを中心とした親子あそび
*内容を変更する場合があります。

対象 未就園児と保護者(町内在住・在勤者)

定員 各20組の親子 *応募者多数時は抽選

受講料 180円 *傷害保険料として

申込み 8月27日(金)までに生涯学習課生涯学習G(内線197)へお申し込みください。



情報 あらかると

今月の税金と料金納付

- 町県民税……………第2期分
- 国民健康保険税……………第2期分
- 保育料……………8月分
- 町営住宅家賃……………8月分
- 児童クラブ育成料……………7月分
- 放課後子ども教室事業手数料…7月分
- 介護保険料……………第3期分
- 後期高齢者医療保険料…第2期分
- *納入期限……………8月31日(火)

便利な口座振替の利用を!

(申請は税務課または町内金融機関で)

6月の事故・犯罪状況

事故

	人数	累計[1~6月]
死亡	0	0
重傷	1	2
軽傷	21	118
合計	22	120

犯罪

	件数	累計[1~6月]
侵入盗	4	21
車両盗	8	52
その他	15	105
合計	27	178

6月の火災・救急件数

火災

	件数	累計[1~6月]
建物	0	2
林野	0	1
その他	0	1
合計	0	4

救急

	件数	累計[1~6月]
急病	70	428
交通	20	72
その他	24	164
合計	114	664

キッズ

わくわくあそびランドに おいでよ

とき	ところ
9月7日(火)	わしだ保育園
9月8日(水)	幸田保育園
9月14日(火)	菱池保育園
9月15日(水)	豊坂保育園

時間 午前10時～11時
内容 手形で遊ぼう
対象 町内在住で入園前の乳幼児と保護者
参加費 無料
持ち物 ぬれタオル1枚
そのほか 汚れてもよい服装で来てください。
申込み 当日会場で受け付けします。
問合せ 上六栗子育て支援センター(くりくりひろば) ☎62-8333

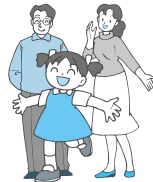

よちよちサロンであそぼう

子育て支援センターでは、赤ちゃんと保護者を対象に子育ての情報交換をしたり、ふれあい遊びをしたりして過ごすよちよちサロンを開催しています。生まれ月で12グループに分かれ、6回実施します。

とき

ぴよ4グループ(22年4月生まれ)
 10月6日、11月10日、12月8日、
 23年1月19日、2月2日、3月2日
 ぴよ5グループ(22年5月生まれ)
 10月8日、11月12日、12月10日、
 23年1月21日、2月4日、3月4日

時間 午後1時30分～2時30分

ところ 上六栗子育て支援センター(くりくりひろば)、3回目は菱池子育て支援センター

対象 第1子で22年4月、5月生まれの子と保護者/6回すべて参加できる人

定員 各グループ10組 *先着順

持ち物 バスタオル

問合せ 8月16日(月)から上六栗子育て支援センター(くりくりひろば) ☎62-8333)へお申し込みください。

ファミサポ使って 気分リフレッシュ!

ファミリーサポートを使って、子育てで忙しいママもリフレッシュしませんか?

とき 9月16日(木)

午前10時～11時

ところ 保健センター

内容 エアロビ&ヨガで心も体もリフレッシュ!

対象 入園前の乳幼児を持つ保護者

定員 20人 *先着順

参加費 700円(ファミサポ費用)

持ち物 バスタオル、上履き

そのほか 運動しやすい服装でお越しください。

スポーツ大会で優秀な成績を収めた人を表彰します

平成21年9月から平成22年8月までに、各種スポーツ大会で次の成績を収められた人を、10月24日(日)に開催される町民大運動会開会式で、町体育協会から表彰します。該当される人はお申し出ください。

特別栄光章 世界選手権などの国際大会に出場した選手または監督

全国大会で3位以内に入賞した選手または監督

栄光章 県大会または東海大会で優勝した選手

予選大会を経て全国大会に出場した選手

対象 上記の条件に該当する町内在住・在勤者

届け出 9月1日(水)までに幸田町体育協会事務局(生涯学習課内、内線192)へご連絡ください。