

広報

幸田

夢のある
心のかよう
活力あるまち

2010
No.830

8

CONTENTS

情報は裏面から

共に学ぶ.....	6	まちの便利帖.....	29
みんなの広場.....	8	情報あらかると.....	27
まちかどフォトニュース.....	10	健康あらかると.....	13

特集1 幸田町安全・安心なまちづくり条例

特集2 道の駅「筆柿の里・幸田」

表紙の説明は8ページ

幸田町安全・安心なまちづくり条例

条例の制定経過とそのあらましをお知らせします

【愛知県内の状況】

愛知県における犯罪の発生件数は平成7年から増加の一途をたどり、平成15年には戦後最高の22万件を超え、治安の悪化は深刻な状況となりました。ちょうどこの頃は、全国的に子どもを狙った犯罪が多発し、多くの人が日常生活の中で子どもたちが犯罪に巻き込まれるかもしれないという不安を感じたことと思います。全国的に「自らの安全は自ら守るとともに、地域の安全は地域で守る」という気運が高まってきました。

このような状況下において、愛知県では犯罪を半減させることを目標に、「**あいち地域安全新3か年戦略**」を策定し、県民総ぐるみで、特に防犯意識の高揚、地域の自主防犯活動の推進を進めるとともに、犯罪の抑止活動を進めてきました。この戦略の中では、地域の防犯力の向上を図るため、市町村における安全なまちづくりの推進に係る体制づくりとして、安全なまちづくりに係る条例制定に取り組むことを目標に掲げています。

【町における防犯の取り組みの状況】

町における犯罪の発生状況および子ども被害の発生状況は次のとおりです。

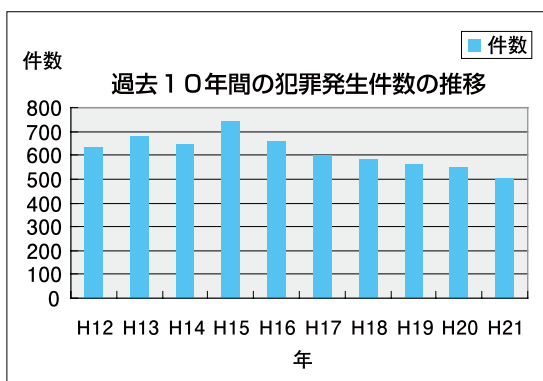

犯罪の発生件数は、愛知県同様に平成15年が744件で最も多く、その後は年々減少しています。平成21年は505件で、これはピークの平成15年と比べると32%も減少したことになります。

また、子ども被害も減少傾向にある。

ります。ピークの平成17年に年間59件も発生していた被害は、その後減少してきています。

このように犯罪の発生件数が減少してきた理由には、警察による取り締まりはもちろんのことですが、地域における自主防犯活動の活発化が考えられます。

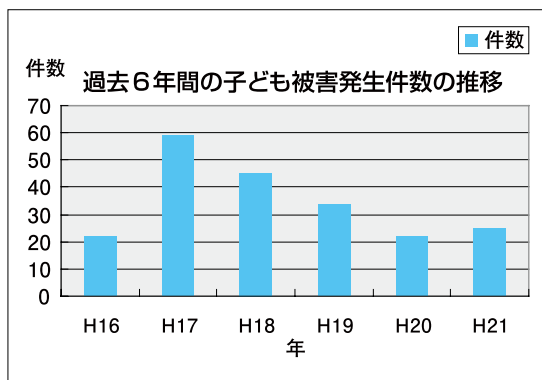

幸田町においては、平成16年以降「自らの安全は自ら守るとともに、地域の安全は地域で守る」という意識が高まり、自主的な防犯活動を行う防犯ボランティア団体が次々と設立されてきました。現在は町内に18の防犯ボランティア団体があり、それぞれの地域や団体ごとに徒歩や青色回転灯付車両によるパトロール、子どもの下校時の見守りなどの活動を行っています。

平成19年には、防犯ボランティア団体のネットワーク組織もでき、団体相互で情報交換をしてお互いの活動の参考にしたり、また日頃の地域の安全を守るパトロール活動に加え、活動を通じて地域住民の安全なまちづくりに関する意識が少しでも高まればと、「見せる防犯活動」として合同の青色回転灯パトロールも行っています。



このように地域において積極かつ自主的な安全なまちづくりへの取り組みが活発になってくると、より効果的な活動とするため、全町的な視点で関係者の役割を明らかにしていく必要性が出てきました。

また、平成21年に本町が行った「第16回幸田町住民意識調査」において、『住みよいまち 住みやすいまち』を実現するために力を入れて欲しいことの第2位に『交通・防犯などの安全対策』がランクされ、また、身近に感じている『災害』や『危険』については、『犯罪（殺人、窃盗、不審者など）』が25.8%を占めて第1位にランクされ、多くの町民の皆さんが犯罪の発生に危機感を感じていることが分かりました。

このような町民の防犯に対するニーズの高まりを受け、平成22年1月に幸田町安全・安心なまちづくり条例が施行されました。



▼条例の目的

町民が安全に安心して生活することのできる地域社会を実現することを目的としています。（第1条）

▼基本となる考え方

次のような基本理念のもと、進めます。（第3条）

◎「自らの安全は自ら守る」とともに、地域の安全は地域で守る」という基本認識で、

◎それぞれの責務と役割を担い、連

携を図りながら、協働し、

◎犯罪を起さなくくし、犯罪の発生が未然に防止される地域を目指します。

※協働：複数の主体が目標を共有し、共に力を合わせて活動すること。

▼幸田町の条例の特徴

次の2点です。

- ①町、町民、事業者それぞれが主体となつて取り組むこと。（＝協働）
- ②「自らの安全は自ら守る（＝自主防犯活動）」とともに、地域の安全は地域で守る（＝地域の防犯力の向上）」という認識

▼それぞれの責務（役割）と取り組みの例

★町の責務（役割）（第4条）

安全・安心なまちづくりに対する意識の高揚のための

◎啓発活動…イベントの開催など

◎情報提供…不審者情報の提供など

◎環境整備…防犯灯の設置・維持管理など

★町民の責務（役割）（第5条）

◎身の回りの安全確保…自転車のツーロックの徹底など

◎防犯に関する知識の習得…防犯講座への参加など

◎事業者などの責務（役割）（第6条）

◎事業活動における防犯上の安全確保…店舗や駐車場の防犯対策など

◎所有、管理する土地や建物の犯罪防止の措置…定期的な草取りなど

▼防犯活動行動計画

安全・安心なまちづくりに関する取り組みを総合的かつ計画的に推進するための指針となる計画を、本年度中に策定する予定です。

①安全・安心なまちづくりに対する意識の高揚

②地域の防犯力の向上

③犯罪を防止し、犯罪が起きないようにする生活環境づくり

④子ども・女性・高齢者などに対する安全対策

を重点目標として、目標達成のためにさまざまな取り組みをしていきます。

安全・安心なまちづくりは、みんなが主役です。一人一人が防犯意識を高め、犯罪のない安全で安心して暮らせる幸田町を目指しましょう！

メッセージ



幸田防犯
まちづくり倶楽部代表
志賀 正明 さん

自主防犯活動の1つとして、近所の皆さんと親しく暮らしていくことを大切にしています。例えば、毎朝家の前で会った人に顔を見て、あいさつをしています。続けていくと近所の皆さんがどんな人か知る事ができます。また旅行で外泊する時は隣の家に声をかけ、郵便受けの郵便物

や新聞などは取っておいてもらいます。隣の家が留守の時に誰かが訪ねてきたときは「近所の者ですが、何か御用ですか」と声をかけるようにしています。こうした事は都会ではみられません。

この条例がきっかけとなり、幸田町が、さらに安全・安心なまちになつてほしいと心から願っています。

夏の安全なまちづくり県民運動実施中

8月1日（日）～10日（火）

運動の重点

・子どもと女性が被害者となりやすい犯罪の防止

・住宅を対象とする侵入盗の防止

・自転車盗・自動車関連連盗の防止

年間取組事項
振り込め詐欺の被害防止

夏は開放的な気分になりがちです。しかし、身の周りには危険が潜んでいます。機会あるごとに、事件や事故に巻き込まれないように注意を促していくことが必要です。

家庭では、子どもたちに守らせた約束を徹底し、水の事故や連れ去り事件などを防ぎましょう。また、女性が被害者となりやすいひったくりや性犯罪にも十分に気をつけましょう。

問合せ 総務防災課安全対策G

（内線327）



道の駅「筆柿の里・幸田」

1周年を迎え、更なる地域活性化を目指して



◎筆柿の里・幸田の概要

国道23号岡崎バイパス（名豊バイパス）の須美インターと桐山インター間に位置する道の駅「筆柿の里・幸田」。幸田町の特産物である筆柿の樹園地に囲まれ、自然豊かな環境の中に位置し、約30,000㎡の敷地を利用し、地元農林産物の販売拠点として整備された地域振興施設と道路利用者の利便性向上を目的として整備された道路情報提供施設、駐車場などで構成されています。

地域振興施設は、国の「強い農業づくり事業」を活用し建設され、施設の規模については、延べ床面積403㎡で主な内容については地元農産物などの売場面積は約208㎡、食堂関係の面積は約123㎡となっています。この施設の運営管理は、指定管理者制度（※）を導入し、平成21年4月に合同会社「筆柿の里幸田」と指定管理者基本協定を締結し、平成26年3月までの5年間、同社が運営管理を行っていきます。合同会社「筆柿の里幸田」は幸田町の

地域振興、農業振興を図るための先駆的な地元連携型の組織を構築する意味も含め、地元の住民、農家の皆さんで構成されています。

地域振興施設のメインである産直コーナーでは、駅名に取り入れた幸田町を代表する特産物の筆柿や、ナス、イチゴなどの地元農産物をはじめ地元で作った加工品、近隣市町の海産物などを販売し、また、食堂コーナーでは、季節の野菜を使った四季折々のメニューを提供しています。

道路利用者、観光客をはじめ近隣住民の皆さんにも楽しく利用できる施設となっています。

※指定管理者制度とは

指定管理者制度は、民間のノウハウを活用し、施設の管理運営を効果的・効率的に行うことで、利用者へのサービスの向上や管理経費の削減を図ることを目的として設立された制度です。（平成15年地方自治法改正）制度の導入により、公共的団体に加えて、民間事業者やNPO法人などの団体についても、指定管理者として、公の施設（住民の福祉を増進する目的をもってその利用に供するための施設）の管理運営を担えるようになりました。

町では現在、次の4施設に指定管理者制度を導入しています。

- ① 町民会館・図書館・町民プール
- ② 高齢者生きがいセンター
- ③ 高齢者ふれあいプラザ
- ④ 道の駅「筆柿の里・幸田」



◎開駅1周年を迎えました

平成16年から4年の事業期間を経て、平成21年4月4日に県内12番目の道の駅としてオープン。約3カ月で利用者（レジ通過者）10万人を超え順調な滑り出しをしました。12月初めに23万人達成、そして開駅して1年の今年4月には約34万人の利用者を記録し、当初の見込みを大きく上回る実績を残しました。

道の駅利用者数と通算利用者数の推移

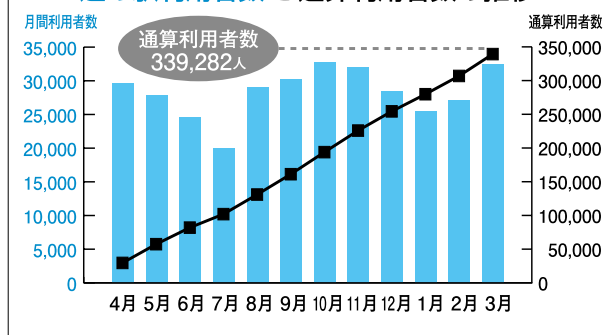

筆柿の出荷最盛期に開催した筆柿まつりや、県内12番目の道の駅と23号バイパスにちなんだ12月23日、道の駅の日イベント。そのほかにも、

お盆セール、秋の収穫感謝祭、初売りなど、さまざまなイベントを開催し、道の駅利用者に楽しんでいただきました。今年4月にめでたく開駅1周年を迎え、日頃ご愛用いただいた感謝の気持ちをこめて1周年記念イベントも開催しました。



◎地域の活性化と農業の振興を目指して

道の駅では、地産地消を目的とし、地元で採れた農林産物をより多く提供し、地域の農業振興に役立ちたいと考えています。開駅から1年のあいだに、筆柿ワインなどの特産品を使用した商品開発、レストラン笑意軒（しょういけん）では筆柿のペーストを使った筆柿なすカレー、筆柿杏仁豆腐など特産品の筆柿を利用した新メニューが生まれました。また、須美、桐山で採れる「タケノコ」も

新聞各紙でとり上げられるほどの人気商品となりました。



名豊バイパスが蒲郡、豊橋へと開通すればさらに道の駅の利用者の増加が見込まれ、幸田町の特産品・情報を広く発信できる施設となるでしょう。運転の疲れを癒やせる施設であると共に、より多くの皆さんに幸田町の文化や歴史、特産品など魅力ある情報を提供できる施設を目指していきます。

営業時間

・産直コーナー
午前9時～午後6時
・飲食コーナー
午前9時～午後6時（平日）
午前7時～午後6時（土日、祝日）
（6月～8月は午後7時まで営業）

問合せ 産業振興課農業振興G
（内線261）

道の駅「筆柿の里・幸田」

☎ 63・5171

共に学ぶ



学校へ行こう

校長 寺本 卓
 全校生徒数 368人
 男子:184人 女子:184人
 問合せ ☎62-9451

北部中

北部中学校では、人と人との結びつきを重視した教育活動を展開しています。

国際交流 「中国 東莞中と新華中 との交流会」

7月16日（金）、中国から中学生117名が来校しました。来校した生徒は天津市・新華中学校55名、深川市・東莞中学校62名です。この生徒たちは修学旅行で日本を訪れ、日本の中学生と交流する計画で本校を訪問しました。

当日は大変暑い中でしたが、体育館で2年生と交流を深めました。まず、各学校の代表の生徒よりあいさつがありました。中国の生徒代表のあいさつでは「日本の学校の生徒と友好を深め、日本の文化にふれたい。」というものでした。アトラクションでは、北部中

2年生有志によるソーラン踊りを披露しました。このソーラン踊りは、昨年度の総合の時間に学年全員で取り組んだもので、初めて見る踊りに、中国の生徒から感動の拍手をもらいました。次に、全員参加の「サインコレクション」を行い、中国の生徒とサイン交換をして交流を深めました。また、中国の生徒の出し物として、習字を披露してもらったり、中国の学校の校歌を聴かせてもらったりしながら、中国の文化にも触れました。



▲2年生有志によるソーラン踊り

今日の中国の人との交流会は、すごく楽しかったです。

まず、一番心配していた言葉の壁はそんなにありませんでした。サインをもらう時は、手などを使ってお互いにコミュニケーションをとって、サインをもらいました。ソーラン踊りを披露し終わったときに、誰も言わないのに自然に拍

手をしてくれて、すごくうれしかったです。中国の中学生の習字は、同じ中学生とは思えないほど上手な字でした。中国の人の歌はすごく心の落ち着くような歌で、すごくきれいな歌声でした。最後に、中国の人が今度は中国に来てくださいと言っていました。機会があれば、行ってみたいなと思いました。

私は今まであまり外国に興味もなく、関わりもありませんでした。しかし、今回の交流会を通して、中国に興味を持ちました。

〈生徒の感想より〉



▲中国の校歌披露

生徒を引率された先生は、「中日両国の青年は、このような交流を通して、両国の友情が長く続くよう、また、北部中学校の先生と生徒が中国に来て、友情を深めることを願っております。」と言われ、学校を後にされました。



ときょうそう
【クレヨン画】



2年 内藤 蓮 くん
 先生から「位置について！」スタートのびんと張った空気が伝わってきます。体の動きや向きを思い起こしながら、表現できました。



わたしのかお
【クレヨン・水彩画】



2年 渡邊 由希子 さん
 先生から 顔の輪郭や目の特徴をよくとらえています。由希子さんのとてもいい表情が、キラキラした目から伝わってきます。



画伯登場
 豊坂小学校

アオイ乗馬クラブ、マルミファーム

中 学 生

『夢への一步』 職場体験実施日：平成21年8月4・5・6日



南部中 3年
稲吉 ゆりか 有理想 さん

私は、8月4・5・6日に「アオイ乗馬クラブ」と「マルミファーム」で職場体験をしました。私は小さいころから動物が好きで、将来は動物に関わる仕事がしたいというのが夢です。だから、これらの職場を選びました。しかし、実際に働いてみると、好きなだけではやれない仕事だということが分かりました。

アオイ乗馬クラブでは、馬小屋の掃除やわらを干す仕事をしました。馬小屋の掃除は、ハエなどが飛び回っていて大変な仕事でした。でも、掃除をしたあとの馬小屋に入った馬が気持ちよさそうにしているのを見ると、掃除をして良かったなあと思いました。



マルミファームは養豚場で、たくさんの豚が飼育されています。印象に残っている仕事は、子豚のしっぽを焼き切ることと注射を打つという仕事でした。作業そのものはそれほど大変なことではなかったのですが、子豚の泣き叫ぶような声を聞いてみると、かわいそうに思えてきました。打ち合わせのときに職場のかたが言っていた「かわいだけでは、こういう仕事はできない。」という言葉の意味が分かりました。

今回の職場体験で実際に働いてみて、仕事は本当に変えてみる上で大切なことを教えていただいたり、直接動物とふれ合ったりして、ますます動物が好きになり、動物に関わる仕事に興味をもつようになりました。体験を通して、夢へ一歩近づいたことができたと感じました。

市民会館・図書館・市民プール ハッピーネス情報

ハッピーネス・ヒル・幸田
ホームページ
<http://www.happiness.kota.aichi.jp/>

休館のお知らせ！

市民会館・・・9/6(月)～9/8(水)
図書館・・・9/6(月)～9/10(金)
市民プール・・・9/6(月)～9/10(金)



皆さんに安心・快適にご利用いただくために、市民会館では機器の点検と特別清掃を、図書館ではすべての資料を点検し、また、市民プールでも屋内プールの特別清掃を行うため、休館となります。

ご理解とご協力をお願いいたします。



この本読みました

『星のきほん』

駒井仁南子／作
誠文堂新光社



深溝小 4年
たかや みく 高谷 実来 さん

この本は、星座や太陽系のことなどがいっぱいのっています。私が読んでみて一番おどろいたのは、土星の輪が15年に一度みえなくなるということです。ほかにも星のことがたくさん書いてあっておもしろい本です。



8・9月の休館日 (8/16～9/15)
市民会館(☎63-1111) 8/16(月)、8/23(月)、8/30(月)、9/6(月)～9/8(水)
図書館(☎63-0001) 8/16(月)、8/23(月)、8/30(月)、9/6(月)～9/10(金)、9/13(月)
市民プール(☎56-8111) 8月無休、9/6(月)～9/10(金)、9/13(月)



今月の表紙は、7月18日(日)に行われた萩の不動ヶ滝夏祭りの写真です。この滝が造られて今年がちょうど百年目にあたり、隣接する不動ヶ滝親水公園完成との合同式典も開かれました。涼しげな滝の音を聞きながら食べる流しそうめんは、とてもおいしそうでした。

今月の表紙

みんなの広場

皆さんからのお便りをお待ちしています

〒444-0192 菱池字元林1-1 幸田町役場 広報こうた係
E-mail:kikakujo@town.kota.lg.jp ☎62-1111(内線344)
FAX63-5139



サークル紹介

この指とーまれ

120

咲楽 ～SAKURA～

はじめまして★和太鼓チームの“咲楽 ～SAKURA～”です。平成21年5月に結成し、今年で1年を迎えたばかりの新しいチームです。

零～ZERO～の末帆先生指導の元、幸田町のももの木保育園で月2回、木曜の夜7時から2時間ほど練習をしています。

メンバーは7人で、幸田町のほか岡崎市や安城市からも参加しています。

3月末には、岡崎城桜祭りの太

鼓フェスティバルに参加しました。わたしたち、咲楽では一緒に和太鼓を演奏してくれるメンバー(40代位までの元気な人)を募集しています。

女性の多いチームですが、男性も大歓迎です。ぜひ一度見学に来て和太鼓を体験してみてください♪

連絡先

吉本 ☎090-6574-9035
メール mi-ko.67.my@ezweb.ne.jp



【ちぎり絵】
中根 ひろ子 さん

みんなの作品展!

今月の作品は、幸田文化協会の「春の文化展」からのセレクトです。



【ちぎり絵】
辻 咲子 さん

皆さんの作品を募集します。応募方法は、はがき裏書きもしくは作品を写真に撮りタイトルと作者名(ペンネーム可)をご記入のうえ、広報こうた係までお送りください(デジカメ写真の場合はメールで!)

ゆい川の方言

「やけずる」

夏、今夜は、わが家の「花火大会」。手元に広がる小宇宙に我を忘れる子どもたちが心配でたまらないおじいちゃん……
「やい、火むだことしちやーかんで! きょーつけとらんと、やけずるぞ」

「おい、火遊びしてはだめだって! 注意していないと、やけどするから」
という意味です。

この「やけずる」とは、やけどすることです。地方によっては、「やけつる」とか「やけつる」とかいうことから、「やけつる」が濁ったものとわかります。やけどをして皮膚が縮れることを「ひきつる」といいますが、「やけつる」とは、まさに、焼けてひきつることなのです。

ちなみに、「やけずり」といえば、やけどのことです。やけどは、「火傷」と書きますが、本来は、焼けた場所を意味する「焼け処」です。「やけずり」と「やけど」、似ているようで少し違いますよね。

(文・つじな)



青春トークリレー

△△第209走者△△

山本 理沙 さん

長嶺区在住 22歳 大学生

身長 168cm B型

好きなタイプ 物事に全力で取り組める人

好きな芸能人 瑛太

わたしの夢は保育士になることです。今年の4月から自分はどんな保育士になりたいのかを見つけるために幸田町の保育園でボランティアをさせていただいています。わたしが幼いころしてもらったように子どもたちにたくさんの刺激と経験を与えられる保育士になりたいと思っています。また、常に笑顔でどっしりと構え、子どもの気持ちを受け止められる保育士になりたいです。

今年で学生生活が最後になるので、思い出作りにも全力を注ごうと思っています。やれないのではなく、やらないということがないように自分に厳しく努力し、学生生活・私生活ともに充実した最高の1年にできるよう全力で楽しみたいです。



掲載写真を印刷してプレゼント。
希望者は企画政策課まで。



環境だより VOL.4

皆さん、最近よく耳にする「生物多様性」、「COP10」
なんだかご存知ですか？

生物多様性とは…

地球上には、人間だけでなく、動物や植物などいろいろな種類の生きものが一緒に暮らしています。野原に咲く草花や、そこに集まる虫、さらにその虫を食べる鳥。

このように、たくさんの生きものがつながり合って生きていることを「生物多様性」といいます。

COP10（こっぷてん）とは…

生物多様性を守るため、世界中の国（約190カ国）が集まって会議が行われています。この会議が「COP（こっぷ）」と呼ばれ、2010年に行われる10回目の会議が「COP10（こっぷてん）」で、10月に名古屋市で開かれます。

わたしたちにできること

地球上の生きものと仲良く生きるため、わたしたち一人一人にできることは、どんなことでしょうか？

大切なのは「みんな生きている」「みんなつながっている」という意識を持つこと。人間は、たくさんの生きものから恵みを受けて生きている。

ごはん、野菜、お肉。私たちが毎日食べているものの多くは、生きものの恵みです。食事をいただく時には、食べ物に感謝をし「いただきます」をする、そして身近な生きものを大切にすることから始めましょう。

問合せ 環境課環境保全G（内線 272）

今月も娘との会話を紹介します。お風呂から一緒に出た後、娘がドライヤーで髪の毛を乾かしているのを見て、父「〇（娘の名）は髪の毛が長いから、なかなか乾かないね。」娘「お父さんは、（髪の毛が）ないからドライヤーがなくてすぐ乾くね。」父「そ、そうだね。（ドライヤーじゃなくてドライヤーをよく見てくれてありがと。いつまでもいつまでも。娘は小学校に行きだして、いろいろな言葉を覚えてきます。これからも楽しみたいです。」（R）



まちがと

交通死亡事故ゼロを願って

交通死亡事故ゼロ 600 日達成＜6 / 18＞

幸田町内における交通死亡事故ゼロの記録が、6月18日に600日目を迎えました。役場北の歩道橋には、600日達成の横断幕が掲げられ、ドライバーや通行人に対して広くPRしました。これまでの最長記録は659日です。交通事故の防止と記録の更新・更なる継続を目指し、警察をはじめ、区長さんや交通指導員の皆さんによる、一斉街頭啓発活動が行われました。

交通死亡事故ゼロ600日達成



環境負荷の軽減を目指して！

小中学校太陽光発電設備稼働開始＜6 / 23・24＞

中央小学校、北部中学校で整備が進められていた太陽光発電設備が稼働を開始しました。ともに10KW発電タイプで、学校で使用する電力の一部を太陽の光を利用して作り出します。発電の状況・日射量・気温のデータは、付属のパソコンで記録され、校内に設置されたディスプレイで観察することができ、学習教材としての活用が期待されています。

パスをつないで！

ユニバーサルホッケー大会＜7 / 3・4＞

豊坂小学校体育館と勤労者体育センターで125チーム924人が参加し、第32回ユニバーサルホッケー大会が開催されました。結果は次のとおりです。（各部門優勝のみ）
ジュニアの部 X（エックス）
シニアの部 坂崎ローシングス



▲小学校1・2年の部 とよさか☆ふゆ



▲小学校3・4年の部 トヨサカモンスターズ



▲小学校5・6年の部 坂小イガース



ルールを守って！

自転車交通安全教室＜7 / 4＞

町民を対象に自転車交通安全教室を幸田中央公園で開催しました。教室では岡崎警察署交通課による自転車の交通ルールや安全な乗り方の講義を受けた後、実地用に設定したコースを走り、安全な走行の仕方を勉強しました。参加者は「自転車は便利な乗り物なので、ルールを守り安全に利用したいです」と話していました。

身近な情報を広報へ

すてきな花が咲くよ！

自然観察会＜7／6＞

幸田文化公園で荻谷小学校4年生の児童85人が参加し自然観察会が行われました。観察会では近藤守さんから公園内の樹木の説明を受けたり、枝垂桜保存会の会員と一緒に駐車場の回りやテニスコート南側にポーチュラカやサルビアなど9種類の花を植えたりしました。夏に強い花には暑さに耐えるための工夫が茎や葉にあることを学びました。



ウサギと友だち！

学校飼育動物ふれあい教室＜7／6＞

財団法人愛知県獣医師会主催の学校飼育動物ふれあい教室が坂崎小学校特別棟で行われました。2年生33人が参加し、獣医師からウサギについて詳しく学習しました。その後、実際にウサギを抱いたり、聴診器で心音を聞いたりしました。子どもたちは、「これからは、うさぎと友だちになれるようにやさしくしていきたいです。」と話してくれました。



▲優勝した年中夢球

華麗にプレー！

レディースカップソフトボール大会＜7／10＞

とぼね運動場でレディースカップソフトボール大会がナイターで開催され、優勝には年中夢球、準優勝には大草レディースが輝きました。本大会の結果、大草レディースと岩堀レディースが、9月5日（日）に同会場で行われる愛知スポレク2010西三河大会に幸田町代表として出場します。

弓道で全国へ！

全国大会出場報告＜7／16＞

日本武道館で行われる全日本少年少女武道（弓道）錬成大会に出場することが決まった幸田中学校男子・女子、北部中学校男子、南部中学校女子のそれぞれ弓道部の出場選手が町に報告に訪れました。3中学校そろっての出場は初めての快挙です。全国大会は7月19日に行われ、結果は惜しくも決勝進出はなりませんでした。



▲左上＝北中、左下＝南中、右側＝幸中

フォトニュース

広報直通ダイヤル(63) 5132
FAX(63) 5139
E-mail:kikakujo@town.kota.lg.jp

ター運動指導室 *当日は、歯を
みがいてください。

表彰 11月14日(日) 午前10時～
町民会館つばきホール(健康福祉まつり)
問合せ 健康課健康増進G(内線183)

予防接種を受けましょう

●BCG予防接種

対象 平成22年6月生まれの人
接種期間 生後満3か月～6か月の前日
接種方法 1回接種します。

●三種混合予防接種

(1期初回)

対象 平成22年6月生まれの人
接種期間 生後満3か月～7歳6か
月の前日
接種方法 20日～56日の間隔で3
回接種します。

(1期追加)

対象 三種混合1期初回3回目を平
成21年8月に接種した人
接種期間 9月1日～7歳6か月の前日
接種方法 1回接種します。

●二種混合第2期予防接種

対象 平成11年9月生まれの人
接種期間 11歳の誕生日～13歳の
誕生日前日
接種方法 1回接種します。
接種の際は必ず保護者同伴でお出
かけください。

●麻しんおよび風しん混合第1期予防接種

対象 平成21年9月生まれの人
接種期間 1歳の誕生日～2歳の誕
生前日
接種方法 1回接種します。

●日本脳炎第1期(初回)予防接種

対象者 平成19年9月生まれの人
接種期間 3歳の誕生日～7歳6か
月の前日

接種方法 2回接種します。

通知 8月下旬に郵送します。

●経口ポリオ予防接種

とき 9月3日(金)、6日(月)、14日(火)、
10月18日(月)、26日(火)、11月9日(火)
受付時間 午後1時10分～2時10分
対象 平成21年10月～平成22年5
月までの出生者、平成21年9月30
日以前の出生者で7歳6か月未満
の未接種者

接種方法 41日以上の間隔を置いて
2回接種します。

問合せ 健康課母子保健G(内線184)

9月の保健センター行事

8月の保健センター行事は7月号広報をご覧ください。 ☎62-1111<内線184>
☎62-8158(直通)

行 事

	日/曜	受付時間	備 考
誰でもできる 健康体操	10(金)	午前10時 ～11時30分	初心者向けで効果的な歩き方や健康によい 姿勢を学びます。
離乳食後期 講習会 (かみかみクラス)	7(火)	午後1時 ～1時30分	対象:生後8～10か月児の保護者 内容:離乳食の進め方・幼児食について 託児:申込み8/30(月)～9/3(金) 定員10人 ※先着順

健 診

4か月児健診 (22年 4月23日生 ～5月13日生)	16(木)	午後1時～2時 (集団の話 1時～1時20分)	内容:身体測定、内科健診、集団の話、 個別相談、絵本の読み聞かせ
10か月児健診 (21年10月16日生 ～11月 9日生)	9(木)	午後1時～2時 (集団の話 1時～1時20分)	内容:身体測定、内科健診、集団の話、 個別相談、歯みがき相談
1歳6か月児健診 (21年 1月20日生 ～ 2月 8日生)	2(木)	午後1時～2時 (集団の話 1時～1時20分)	内容:身体測定、内科・歯科健診、 集団の話、フッ素塗布、個別相談
2歳児歯科健診 (20年8月生)	8(水)	午後1時～1時30分 (集団の話 1時～1時30分)	内容:歯科健診、歯みがき指導、集団の話、 フッ素塗布、個別相談
3歳児健診 (19年 8月15日生 ～ 9月 9日生)	30(木)	午後1時～2時	内容:尿検査、身体測定、内科・歯科健診、 フッ素塗布、個別相談
住民健診 (65歳以上は最終日)	29(水)	午前9時 ～11時00分	内容:胸部レントゲン、検尿、身体測定、血圧測 定、診察、血液検査、歯科健診等 持ち物:健康保険証、健診受診票、基本チェックリ スト、健康手帳、(75歳以上のみ)健康診査受診券 ※大腸がん検診(400円)、肺がん検診(500円)希望者は自己負 担金。社会保険被扶養者は保険者が発行する受診券が必要で す。受診券がない場合は、自己負担金5,000円が必要です。

相 談

母子健康手帳交付	毎週月曜 (祝日を 除く)	午前9時45分 ～10時	受付:午前10時～正午 内容:母子健康手帳交付説明会、健診受診票交付、 妊娠中の生活の話、個別相談など 持ち物:妊娠届出書 そのほか:都合が悪い人、外国人の人は、 ご連絡ください。
こんにちは 赤ちゃん訪問		随時	対象:生後4か月未満の赤ちゃんのいる全家庭 内容:赤ちゃん訪問員(先輩ママ)による、地域 の子育て情報の提供・絵本のプレゼント・心配 や困っていることなどの聴取。(心配事には、あ とで保健師などが連絡し、相談に応じます。) ※事前に電話連絡有(電話番号がわからない 場合は、直接伺う場合もあります)
助産師などによる 新生児訪問相談		随時 (電話予約が必要です)	対象:生後2か月未満の母子 内容:助産師または保健師の家庭訪問による個人相談 母子に関する悩み・授乳・育児・産後の体・生活、母 の気持ちなどの相談・指導
母乳相談	9(木)	午前9時30分 ～11時	対象:生後2か月未満の母子(予約制) 内容:母乳授乳量測定、授乳相談
育児相談	8(水) 22(水)	午前9時30分 ～11時	対象:乳幼児 内容:保健師・栄養士による健康相談、身体測定
成人健康相談	16(木)	午前9時30分 ～11時	健康に関すること全般 (栄養相談も含む)

*各種相談は、電話でも随時受け付けています。必要時には、家庭訪問指導も行います。
*乳幼児健診、歯科健診、予防接種、母乳相談、育児相談、離乳食講習会には、必ず母子健康手帳を
お持ちください。



健康こうた21計画推進
マスコットキャラクター

すこっぴー

健康あらかると

マタニティ教室 フレッシュママのおしゃべり会

子育ての楽しみや大変さなどについて妊婦さんやほかのママとおしゃべりや情報交換をしませんか？

とき 9月14日(火) 午前10時～11時30分 *受付は午前9時45分

ところ 保健センター

内容 妊婦さん：赤ちゃんを抱っこしてみよう、赤ちゃんのいる生活、先輩ママとの交流会
ママ：妊婦さんにアドバイス、ほかのママとの交流会

対象 町内在住の妊婦、生後1～3か月のお子さんとママ

定員 20人

持ち物 母子健康手帳、筆記用具、お子さんに必要なもの（おむつ、ミルク、タオルなど）

申込み 9月13日(月)までに健康課母子保健G（内線184）へお申し込みください。

マタニティランチの会 ～鉄分・カルシウム編～に参加しよう

妊娠おめでとうございます。マタニティランチの会で、妊婦さん同士でおしゃべりしながら一緒に料理を楽しみませんか？

とき 9月10日(金) 午前10時～午後2時 *受付は午前9時45分

ところ 保健センター

内容 ミニ講話、調理実習
・ランチタイム
・おしゃべりティータイム

対象 町内在住の妊婦、生後1～3か月のお子さんとママ

定員 20人

参加費 300円

持ち物 母子健康手帳、筆記用具
エプロン、三角巾（バンダナ可）

申込み 8月31日(火)までに健康

課母子保健G（内線184）へお申し込みください。

すくすくこうたっ子講座 第2回目に参加しよう

子育てでわからないことや悩むことは多いですね。そんな時、少しでも知識があると、あわてなくてすむことも多いはず。保健センターでは、子育て中の皆さんに知ってもらいたい、明日から役立つ情報をお届けします。

とき 9月9日(木) 午後1時30分～3時 *受付は午後1時

ところ 保健センター

内容 乳幼児の病気とその対処法

対象 平成21年12月～平成22年3月生まれのお子さんの保護者

※そのほか、妊婦さんや乳幼児の保護者であればどなたでもご参加いただけます。

定員 30人程度

講師 とみた小児科院長 富田博医師

そのほか ・講義のため、託児（先着15人）を午後3時まで実施しますが、お子さんを預けることができる人は、そちらを優先してください。

さい。託児の申込みは8月30日(月)から9月3日(金)までです。

・講座終了後には、おしゃべり会（午後4時まで教室を開放）があります。

・この講座は、3回を1クールとして実施しています。次回は、10月12日(火) 午前10時～11時30分「お子さんの心と体の発達と子育てのヒント」（広報9月号掲載）を予定しています。参加希望者は併せてお申し込みください。

申込み 9月8日(水)までに健康課母子保健G（内線184）へお申し込みください。

親子良い歯コンクールに 応募しませんか

応募資格 虫歯のない平成16年4月2日～平成17年4月1日生まれのお子さんとお父さん・お母さん（大人は虫歯が治療してあれば可）

応募先 8月9日(月)から31日(火)までに健康課健康増進G（内線183）へお申し込みください。

審査日時 9月11日(土) 午後1時30分～2時30分 幸田町保健セン

げんきかいにおいでん！

学区の皆さんの健康づくりを応援するげんきかいに、ご参加ください。

学区	とき	ところ
幸田	9月2日(木)	大草老人憩の家
荻谷	9月6日(月)	芦谷公民館
中央	9月9日(木)	岩堀公民館
深溝	9月13日(月)	市場公民館
坂崎	9月27日(月)	坂崎公民館
豊坂	9月30日(木)	高齢者ふれあいプラザ

時間 午前10時～11時30分

内容 みんなで散歩しよう、ハート体操、転ばん体操

対象 町内在住のおおむね60歳以上の人

参加費 無料 **持ち物** お茶、タオル

そのほか 動きやすい服装で、お住まいの学区の会場へお越しください。

問合せ 健康課健康増進G（内線183）



父子家庭にも児童扶養手当が支給されます！

平成 22 年 8 月 1 日 (日) から、父子家庭の皆さんにも児童扶養手当が支給されます！
(平成 22 年 8 月～ 11 月分の手当の支給は、同年 12 月となります。)

● 大事なお知らせ

- ひとり親家庭に対する自立を支援するため、平成 22 年 8 月 1 日から父子家庭の父にも児童扶養手当が支給されます。
- 児童扶養手当を受給するためには申請が必要です。(所得制限があります) 平成 22 年 11 月 30 日 (火) までに忘れずに手続きをしてください。(11 月 30 日を過ぎると、申請の翌月からの支給になります。)

児童扶養手当とは？

- ◆ 父母の離婚などで、父または母と生計を同じくしていない子どもが育成される家庭(ひとり親家庭)の生活の安定と自立の促進に寄与し、子どもの福祉の増進を図ることを目的として、支給される手当です。

父子家庭の支給要件は？

- ◆ 次の①～⑤のいずれかに該当する子どもについて、父がその子どもを監護し、かつ、生計を同じくしている場合に支給されます。

- ①父母が婚姻を解消した子ども
- ②母が死亡した子ども
- ③母が一定程度の障害の状態にある子ども
- ④母の生死が明らかでない子ども
- ⑤そのほか(母から 1 年以上遺棄されている子ども、母が 1 年以上拘禁されている子ども、母が婚姻しないで生まれた子どもなど)

手当額(月額)は？

- ◆ 受給資格者(ひとり親家庭の父や母など)が監護・養育する子どもの数や受給資格者の所得などにより決められます。
- 児童 1 人の場合
 - 全部支給：41,720 円
 - 一部支給：41,710 円～ 9,850 円
- 児童 2 人以上の加算額
 - 2 人目：5,000 円、
 - 3 人目以降 1 人につき：3,000 円

父子家庭の人が受給するためには？

- ◆ 児童扶養手当を受給するには、申請が必要です。(所得制限があります)
- ◆ 申請の時期についての取り扱いは以下のとおりです。
 - 平成 22 年 11 月 30 日までに申請いただくと、次の取り扱いとなります。

- ・平成 22 年 7 月 31 日までに支給要件に該当している人
 - 11 月 30 日までに申請をすれば、「8 月分」から支給されます。
- ・平成 22 年 8 月 1 日以降、11 月 30 日までに支給要件に該当した人
 - 11 月 30 日までに申請をすれば、「要件に該当した日の翌月分」から支給されます。

※ 8 月～ 11 月分が支給されるのは 12 月です。

- 11 月 30 日を過ぎると、「申請の翌月分」からの支給になります。

申請手続きに必要なものは？

- ◆ 申請には、受給資格者および該当する子どもの戸籍謄本(抄本)や住民票が必要です。詳しくは、お問い合わせください。



問合せ 児童課児童 G (内線 143)

保育園の入園について

平成 23 年度の入園申し込みについて

入園対象児童

平成 17 年 4 月 2 日以降に出生したお子さんと、次の入園要件に該当し、同居の親族で保育にあたる人がいない児童

入園要件

家庭外労働：保護者が昼間、家庭外で労働に従事している場合

家庭内労働：保護者が昼間、家庭内で日常の家事以外の労働に従事している場合

親のいない家庭：死亡、行方不明、拘禁などの理由で親がいない場合

親の出産など：親が出産の前後、または病気か心身に障害のある場合

病人の看護など：家庭内に長期にわたる病人または心身に障害のある人が同居し、親がその看護に当たる場合

申込書の交付・受付

次の日程表のとおり希望園にて交付を受け、提出してください。

入園決定

決定は、入園要件に該当し、保育に欠ける程度の順位により行います。4 月 1 日入所の決定通知は、来年 2 月下旬までに保護者あてに送付します。

入園申込書配布・受付日程

申込書の配布		申込書の受付	
わした保育園 菱池保育園 豊坂保育園 里保育園	と き 9 月 9 日 (木) ~ 15 日 (水) 午前 9 時 30 分 ~ 午後 3 時 ※土、日、祝日は除く。 ところ 各園職員室	と き 10 月 14 日 (木) 午前 10 時 ~ 11 時 30 分 午後 1 時 ~ 3 時 ところ 町民会館あじさいホール	
坂崎保育園 大草保育園 幸田保育園 深溝保育園	同 上	と き 10 月 15 日 (金) 午前 10 時 ~ 11 時 30 分 午後 1 時 ~ 3 時 ところ 町民会館あじさいホール	

※申込書様式は、全園共通です。

【特別保育のご案内】

乳児保育	3 歳未満の乳幼児で、親が前記の入園要件を備えている場合に実施しています。(全園)
延長等保育	午前 7 時 30 分から午後 6 時まで、坂崎・わした・幸田・豊坂・里保育園で保育します。また、大草・深溝保育園は午後 7 時まで、菱池保育園は午後 8 時まで実施しています。
障害児保育	障害があっても健常児と混合保育が可能な児童は、関係機関と調整の上、実施します。(前記の入園要件を備えている場合に限ります。)
一時保育	菱池保育園で、保護者のやむを得ない事情により一時的に家庭における保育が困難となる児童の保育を実施します。

【保育園の自由見学に参加しよう】

と き 9 月 9 日 (木)、10 日 (金)
午前 9 時 30 分 ~ 11 時
ところ 町内 8 保育園
対象 入園前の乳幼児と保護者
参加方法 希望の保育園に直接参加してください。

問合せ 児童課児童 G (内線 142)



保育士 (嘱託・非常勤) などの採用候補へのご登録を!

※児童課では、不測の欠員が生じた場合に備え、保育士などの就労を希望する人の登録を行っています。

職 種	嘱託・非常勤保育士	保育園非常勤調理員	児童クラブ指導員
勤 務 内 容	保育士業務	調理業務	児童指導業務
勤 務 場 所	町内保育園	町内保育園	各小学校児童クラブ
勤 務 時 間	週 10 時間以上 38.75 時間以内 日・祝祭日は休日	週 20 時間以上 38.75 時間以内 日・祝祭日は休日	週 19.5 時間以内 日・祝祭日は休日
資 格 な ど	保育士資格	調理師免許	保育士または教諭資格
年 齢	20 歳から 60 歳までの健康な人		
給 与	幸田町嘱託員・非常勤職員の報酬・賃金基準による		
雇 用 期 日	欠員が生じしだい随時		
提出書類・申込み	児童福祉施設における嘱託・非常勤職員 (登録・採用) 申込書を、随時受け付けています。		
採 用 選 考 等	ご登録いただいた勤務可能な条件などに適合する欠員が生じた場合に、個別にご連絡します。		

問合せ 児童課児童 G (内線 141)

クーリング・オフ制度を利用しましょう

クーリング・オフ制度とは、特定商取引法の対象となる取引について、消費者が購入の申し込みや契約をした後に、一定の条件が整っていれば、特別な理由がなくても違約金、そのほか一切の経済的負担もなく無条件で契約を解除できる制度です。

■ クーリング・オフの効果

支払った金額は全額返金されます。

商品などの引き取りにかかる費用は事業者の負担となります。

特定商取引法の対象となる取引とクーリング・オフ期間

訪問販売	アポイントメント・セールス、キャッチセールス、催眠(SF)商法を含む	8日間
電話勧誘販売		
特定継続的役務提供	エステティックサロン、語学教室、学習塾、家庭教師、パソコン教室、結婚相手紹介サービス	20日間
連鎖販売取引	マルチ商法	
業務提供誘引販売	内職・モニター商法	

■ クーリング・オフの方法

- はがきまたは封書を用意します。
- 記載例を参考の上、はがきなどに記載します。
- 両面をコピーし原本を郵便局に持参し「特定記録」または「簡易書留」と伝え投函します。(コピーは5年間保管する。)
- 支払いが分割払いの場合は、クレジットカード会社にも同様のものを作成します。(コピーをとる。)

※クーリング・オフはクーリング・オフ期間内に発信することが大事なので、証拠を残すためにも電話ではなく書面で出しましょう。

記載例

契約解除通知書

契約年月日 平成○○年○○月○○日
書面受領日 平成○○年○○月○○日
商品名 ○○○○
契約金額 ○○○○円
販売会社名 ○○○株式会社
担当者 ○○○様

右記日付の契約は解除します。
なおすみやかに支払済の○○円を返金し、
商品を引き取ってください。

平成○○年○○月○○日(はがきの提出日を記載してください。)

契約者の住所・氏名

表

郵便はがき

〒○○○○○

○○市○○町○○番地

株式会社
代表者様

(注) クレジット会社へ通知するときは
○○信販株式会社 御中

あきらめないで!!

事業者のウソや脅しによってクーリング・オフを妨害された場合は、クーリング・オフ期間は進行せず、事業者が改めてクーリング・オフ制度を説明した日から起算されます。

また、クーリング・オフ期間を過ぎても「消費者契約法」で契約を取り消すことができる場合もあります。

あきらめないで、消費生活相談窓口へ相談しましょう。



参議院議員通常選挙の結果



7月11日(日)に執行された参議院議員通常選挙の投開票結果をお知らせします。

投票区(投票場所)	当日の有権者数	参議院愛知県選出議員選挙		
		投票者数	投票率(%)	前回投票率
第1投票区(坂崎小学校)	2,726	1,542	56.57	56.46
第2投票区(幸田小学校)	4,277	2,243	52.44	54.21
第3投票区(わしだ保育園)	2,798	1,609	57.51	57.66
第4投票区(菱池保育園)	3,920	1,968	50.20	50.60
第5投票区(中央小学校)	1,885	941	49.92	51.92
第6投票区(荻谷小学校)	4,592	2,249	48.98	49.60
第7投票区(深溝小学校)	4,305	2,125	49.36	49.55
第8投票区(高齢者ふれあいプラザ)	1,832	956	52.18	55.29
第9投票区(豊坂小学校)	2,185	1,185	54.23	54.91
期日前投票(幸田町中央公民館)	—	4,857	—	—
合計	28,520	19,675	68.99	—
前回(H19.7.29)選挙	27,656	19,099	69.06	—

※第6投票区のみ、有権者数に在外選挙人を含んでいます。

◎参議院(愛知県選出議員)

所属党派	候補者名(届出順)	得票数
みんなの党	薬師寺 みちよ	2,775,578
自由民主党	藤川 政人	6,128,000
民主党	斉藤 よしたか	5,358,421
民主党	安井 みさこ	2,925,000
社会民主党	青山 みつこ	528,000
日本共産党	もとむら 伸子	852,000
幸福実現党	中根 ひろみ	392,000
合計		18,958,999
無効票など		716

◎参議院(比例代表選出議員)

政党等の名称	得票数
幸福実現党	113,000
みんなの党	2,707,027
民主党	6,968,103
女性党	181,000
自由民主党	4,544,586
新党改革	433,034
社会民主党	625,000
たちあがれ日本	327,271
日本創新党	98,971
国民新党	177,000
公明党	2,074,000
日本共産党	662,000
合計	18,910,992
無効票など	764

※比例代表の各候補者名の得票数は、省略させていただきます。

幸田町長選挙および幸田町議会議員補欠選挙の執行について

幸田町長の任期満了(平成22年8月29日)に伴う選挙および幸田町議会議員補欠選挙を執行します。

投票日: 8月22日(日) 午前7時~午後8時

期日前投票: 8月18日(水)~21日(土) 午前8時30分~午後8時

幸田町中央公民館 ホール

開票: 8月22日(日) 午後9時~ 幸田町中央公民館 ホール

問合せ 幸田町選挙管理委員会(総務防災課内、内線323)



幸田町役場 ☎62-1111(代)
FAX63-5139

2010 となりのトコロ Vol.55

岡崎市の広域情報

こふん

古墳とはにわ展 ～古代の人びとの造形～

とき 7月17日(土)～9月12日(日)
午前9時～午後5時30分(9月1日(水)からは午後5時閉館)。入館は閉館30分前まで
休館日/7月20日(火)、8月23日(月)、9月6日(月)

ところ おかざき世界子ども美術博物館(岡崎市岡町字鳥居戸1-1)

内容 古墳時代の人々の暮らしや「はにわ」などの造形を紹介。

観覧料 大人300円、小中学生100円
※各種障がい者手帳をお持ちの人とその介助者は無料

問合せ おかざき世界子ども美術博物館 ☎53-3511



第18回岡崎市民 クラシックコンサート

とき 10月17日(日) 午後3時開演(2時15分開場)

ところ 岡崎市民会館大ホール(岡崎市六供町出崎15番地1)

内容 ▼出演/小林研一郎(指揮者)、三浦友理枝(ピアノ)、名古屋フィルハーモニー交響楽団 ▼曲目/ショパン:ピアノ協奏曲 第1番 ホ短調 作品11、マーラー:交響曲 第1番 二長調「巨人」

入場料 S席:3,500円、A席:3,000円、B席:2,500円(全席指定)

申込み チケット発売中 ▼取扱場所/チケットぴあ(☎0570-02-9999 Pコード107-024)、岡崎市民会館(☎21-9121)、岡崎市シビックセンター(☎72-5111)、岡崎市せきれいホール(☎25-0511)、富士プレイガイド(☎23-3838)、ツルタ楽器岡崎店(☎53-8950)

問合せ 岡崎市民会館 ☎21-9121



岡崎市▶おかざき世界子ども美術博物館

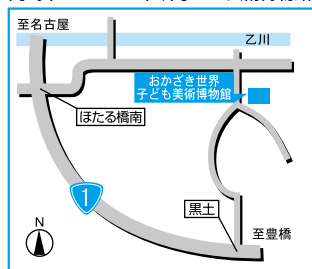

岡崎市▶岡崎市民会館



人口動態[H22.7.1現在]

総人口 37,544人(前月比+43人)
内 男 18,863人 女 18,681人
世帯数 13,124戸(前月比+12戸)

6月中の異動

出生 36人(男 14人 女 22人)
死亡 22人(男 13人 女 9人)
転入 136人(男 70人 女 66人)
転出 107人(男 56人 女 51人)

戸籍異動 6月届出分 (順不同・敬称略)

おめでとうございます

出生児	保護者	区
細川 胡七(こな)	聡	坂崎
伊藤 愛琉(あいる)	悦子	鷺田
伊藤 大翔(やまと)	悦子	鷺田
荒木 真穂(まほ)	誠	鷺田
砂川 瑠威(るい)	秀一	岩堀
小林 希音(ねね)	靖宜	里
稲葉 光(ひかり)	貴志	横落
音部 莉沙(りさ)	龍之	市場
飯星 絢衣里(あいら)	智久	坂崎
稲吉 舞乃(まいの)	勉	荻
松嶋 凜(りん)	寛	野場
前田 紋奈(あやな)	卓也	鷺田
高島 龍平(りゅうへい)	龍夫	岩堀
鈴木 聡介(そうすけ)	博幸	大草
金子 優音(ゆの)	雄二	市場
鴨下 葵衣(あおい)	暁彦	横落
小田 千遥(ちはる)	宏治	海谷
小原 颯太(そうた)	頌平	横落
志賀 桃愛(もあ)	圭祐	岩堀
矢吹 恭寿(たかひさ)	文郎	里
天野 敬太(けいた)	浩司	野場
渥美 颯人(はやと)	雄基	芦谷
榊原 ゆめか	進介	大草
木下 花南(はな)	泰彦	鷺田
山本 航隼(かずと)	雄一	坂崎
杉浦 姫花(ひめか)	雅己	横落
小久保 紗希(さき)	崇	坂崎
湯野澤 翔太(しょうた)	義則	横落
平仲 希琉(きりゅう)	博也	鷺田

おくやみ申し上げます

死亡者	年齢	世帯主	区
内田 千代子	82	内田 貴力	荻
村越 千代子	89	村越 尊泰	海谷
鈴木 柿栄	79	鈴木 英司	市場
服部 孝行	56	服部 節子	岩堀
仲川 壽一	76	仲川 盛敏	里
三浦 出	90	三浦 勝男	坂崎
三浦 正弘	65	三浦 素子	鷺田
浅井 勇雄	85	浅井 昭男	須美
志賀 キヨ	89	志賀 眞治	岩堀
谷川 ちよ	95	谷川 角之	高力
小久江 光度	101	小久江 康雄	海谷
夏目 光秋	72	夏目 千代子	上六栗
加藤 ふさ	90	加藤 貴久治	坂崎
三浦 武夫	85	三浦 輝行	坂崎
田境 謙一	62	田境 洋子	須美

※プライバシー保護のため、希望者のみ掲載しています。掲載希望の人は、届け出時に住民課にお申し出ください。

お知らせ

現代アートの祭典 「あいちトリエンナーレ 2010」がいよいよスタート!

3年ごとに開催する国際芸術祭「あいちトリエンナーレ」が8月21日(土)から、いよいよスタートします。第1回目となる今回のテーマは「都市の祝祭Arts and Cities」。世界的に活躍する前衛芸術家の「草間彌生」や日本でのコンテンポラリーダンスの火付け役となった「ローザス」など、現代美術や舞台芸術の一流アーティスト120組以上が愛知に大集結!このチャンスをお見逃しなく!「あいちトリエンナーレ2010」にぜひ

ご来場ください。

会期 8月21日(土)～10月31日(日)

ところ 愛知芸術文化センター、名古屋市美術館、長者町会場など

チケット料金 国際美術展一般普通チケット1,800円(前売1,400円)。そのほかチケットあり。詳細はホームページを参照ください。

問合せ あいちトリエンナーレ実行委員会事務局(名古屋市東区東桜1丁目13-2)

愛知芸術文化センター6階

☎052-971-6114

URL <http://aichitriennale.jp>



8.21→10.31

寄付

寄付ありがとうございます (敬称略)

幸田町へ(ふるさと寄付金)

▶鈴木務 金300万円(坂崎小学校へ100万円、幸田小学校へ100万円、幸田中学校へ100万円)

幸田町社会福祉協議会へ

▶本多記久 金1万円

匿名 金3,552円

岡崎遊技業協同組合 金10万円

親子文化を育てる会 金3千円

葵チャリティプロアマ大会 金20万円

匿名 金3千円

(株)石原組従業員一同 金2,500円

毎月の相談

●行政相談(電話相談可)

とき 毎月第3水曜日 午前9時～正午

ところ 福祉サービスセンター

問合せ 総務防災課法規庶務G(内線325)

*電話相談の場合は、行政相談委員安藤茂氏(☎62-4674)へ。

●人権相談

とき 毎月第1水曜日 午前9時～正午

ところ 福祉サービスセンター

問合せ 住民課戸籍G(内線131)

●消費生活相談

▼幸田町(電話相談可)

とき 毎月第4木曜日 午後1時～4時

ところ 役場1階101会議室(内線171)

そのほか 専門の女性相談員が応じます

問合せ 企画政策課政策G(内線341)

▼西三河県民生活プラザ

とき 毎週月～金曜日 午前9時～午後4時30分

ところ・問合せ 西三河県民生活プラザ

☎27-0999

●多重債務相談

とき 毎週月～金曜日 午前9時～午後5時15分

ところ・問合せ 西三河県民生活プラザ

☎27-0800

●無料法律相談(予約制)

とき 毎月第2木曜日 午後1時～3時

ところ 役場3階301会議室

問合せ 住民課戸籍G(内線131)

●司法書士法律困りごと相談(予約制)

とき 毎週水曜日 午後1時～4時

ところ 福祉サービスセンター

問合せ 社会福祉協議会 ☎62-7171

●心配ごとお気軽相談(電話相談可)

とき 毎週水曜日 午前9時～正午

ところ 福祉サービスセンター

問合せ 福祉課福祉G(内線151)

●母子家庭相談(電話相談可)

とき 毎月第4木曜日 午前10時～午後4時

ところ 福祉サービスセンター

問合せ 福祉課福祉G(内線151)

●子育て相談(訪問相談可)

とき

月～金曜日 午前8時30分～午後5時

土曜日 午前8時30分～正午

ところ・問合せ 上六栗子育て支援センター

☎62-8333

●こどもの相談

とき 毎月第2水曜日 午前10時～午後4時

ところ 福祉サービスセンター

問合せ 福祉課福祉G(内線151)

●建築無料相談

とき 毎月第2・4水曜日 午後1時～4時

ところ 役場1階101会議室

問合せ 都市計画課計画整備G(内線231)

●教育相談

とき 毎週火～金曜日 午前10時～午後6時

ところ 中央公民館教育相談室

問合せ TEL・FAX63-1188

Eメール soudan@sk2.aitai.ne.jp

●身体障害者・知的障害者更生相談

とき 身体障害者 毎月第1・3木曜日

知的障害者 毎月第2・4木曜日

ともに午前10時～正午

ところ・問合せ つどいの家相談室

☎63-2941

●身体・知的・精神障害者相談

とき 毎週火曜日 午前9時～午後4時

ところ 午前 幸田町役場1階

午後 つどいの家1階相談室

相談員 社会福祉法人 愛恵協会職員

そのほか ご家庭への訪問相談もいたします。(要予約)

問合せ 福祉課福祉G(内線151)

愛恵協会 生活支援センター山中

☎48-1955

●精神保健福祉(心の病、心の健康)相談(予約制)

とき 毎月第3木曜日 午後2時～4時

ところ・問合せ 西尾保健所健康支援課

☎0563-56-5241

ター（地上デジタル放送について）☎0570-07-0101（ナビダイヤル）ＩＰ電話など、ナビダイヤルがつかない場合
☎03-4334-1111 平日午前9時から午後9時まで 土日祝午前9時から午後6時まで
ＢＳデジタル放送お問い合わせセンター（ＢＳデジタル放送について）☎0570-01-2011（ナビダイヤル）ＩＰ電話など、ナビダイヤルがつかない場合
☎045-345-4080 平日午前9時から午後9時まで 土日祝午前9時から午後6時まで
（社）デジタル放送推進協会
<http://www.dpa.or.jp/>

農地の賃借料情報について

農地法の改正により、「標準小作料」が廃止され、標準小作料に代わり、農地の賃貸借契約を結ぶ際の参考となるよう、賃借料の情報提供を行うことになりました。

なお、この情報は参考として提供するものですので、賃借料を決める際には、状況に応じて、当事者同士で設定してください。

平成21年1月から平成21年12月までに締結（公告）された賃貸借

における賃借料水準（10a当たり）は、下記のとおりでした。

- 【田の部】幸田町全域（水稻）
平均値11,500円、最高額14,400円
最低額5,800円（データ数89筆）
- 【畑の部】幸田町全域（露地野菜）
平均値10,700円、最高額12,000円
最低額6,800円（データ数4筆）
- ・金額は算出結果を四捨五入し、

100円単位としています。

- ・賃借料を現物支給している場合、米60kg当たり11,600円に換算しています。
- ・データ数は、集計に使用した筆数で、無償での貸し借りは含まれていません。

問合せ 農業委員会事務局
（内線267）

ケーブルTV8月の番組案内

スマイルチャンネル、デジタル12ch、アナログ6ch

- ①『テレビ回覧板WEEKLY』（15分）幸田町、蒲郡市の地域ニュース。
毎週土曜日更新（毎日9:00・12:00・15:00・17:00・19:00・22:00放送）
 - ②『マイ Home Town』（30分）「私の町」をテーマにエリア内の情報番組。
8月14日（土）～27日（金） 期間中9:30・11:30放送ほか
 - ③『いい店あるじゃんⅡ』（15分）幸田町の美味しいお店を紹介します。
8月7日（土）～13日（金）
 - ④『町の風景』（15分）幸田町、蒲郡市の景色をハイビジョンでお届けします！
8月14日（土）～20日（金）
 - ⑤『この人に密着』（15分）エリア内で活躍する『人』に密着します！
8月21日（土）～27日（金）
 - ⑥『ピューピル～夏休み編～』（15分）夏休みの子どもたちを紹介します。
8月28日（土）～9月3日（金）
- ③～⑥は期間中9:15・12:30・19:15・22:30放送 ※再放送あり
- ◆特別番組『幸田彦左まつり』（30分）8月13日（金）9:00～、22:30～ほか
7月31日（土）に行われた彦左まつりの模様をお届けします。お楽しみに！
- 問合せ 三河湾ネットワーク㈱ ☎0120-794934
※過去に「わしらの幸田」で放送した坂崎・鷺田・横落・桜坂・里・永野・新田・荻区がご覧になりたい人は、町の図書館で閲覧できますので、ご利用ください。

平成22年10月1日 国勢調査を実施します！

☆国勢調査は、日本に住んでいるすべての人および世帯が対象です。

☆平成22年国勢調査は、我が国が本格的な人口減少社会となって実施する最初の国勢調査で、日本の未来を考えるために欠くことのできない最新の人口・世帯の実態を明らかにする重要な調査です。

☆調査結果は、さまざまな法令で使われるほか、社会福祉、雇用対策、生活環境の整備など、私たちの暮らしのために役立てられます。

☆国勢調査は、統計法に基づきすべての皆さんに必ず回答していただくことになっています。



国勢調査

平成22年10月1日



総務省・愛知県・幸田町

国勢調査については、平成22年国勢調査広報サイト「国勢調査e-ガイド」をご覧ください。

国勢調査 e-ガイド

検索

<http://www.stat.go.jp/data/kokusei/2010/kouhou/index.htm>

問合せ 企画政策課情報G（内線343）

お知らせ

介護保険被保険者証 交付説明会を行います

満65歳になられると介護保険の第1号被保険者となりますので、被保険者証を交付し、介護保険制度の説明を行います。

とき 8月27日(金) 午前10時～11時

ところ 保健センター2階視聴覚室

対象 昭和20年9月2日から同年10月1日生まれの人

持ち物 筆記用具 *介護保険料の口座振替を希望される場合は、預金通帳と届出印をご持参ください。

問合せ 福祉課介護保険G
(内線154)

個人事業税第1期分の 納税をお忘れなく

個人事業税第1期分の納期限は8月31日(火)です。8月中旬に県から納税通知書をお送りしますので、最寄りの銀行、農協、漁協、ゆうちょ銀行(ゆうちょ銀行代理店の郵便局を含みます。)などの金融機関もしくはコンビニエンスストア(納付書の納付金額が30万円以下のものに限りまゝ)または県税事務所で納付してください。

なお、Pay-easy(ペイジー)に対応しているインターネットバンキングまたはATMを利用して納

付することもできますので、ぜひご利用ください(ただし、領収証書が発行されません。領収証書が必要な人は、金融機関などの窓口で納付してください。)

また、納税には便利で安全な口座振替の制度もありますので、ご希望の人は口座を開設している金融機関の窓口で手続きをしてください。(ただし、手続きの時期によっては、第2期分からの取り扱いとなる場合があります。)

問合せ 愛知県西三河県税事務所
県民税・事業税グループ
☎27-2713

愛知県総務部税務課

☎052-954-6049

引揚者からお預りした 通貨・証券を返還しています

名古屋税関では、終戦後に外地から引き揚げてこられた皆さんが、税関などに預けた通貨や証券などをお返ししております。今なお引き取り手がなく、保管されたままになっているものが多数あります。

返還請求・お問い合わせは、ご本人はもとよりご家族でも構いません。お心当たりの人は、お気軽にお問い合わせください。

返還している通貨・証券など

- 上陸地の税関または海運局に預けられた通貨・証券など
- 帰国前に在外公館や日本人自治会などに預けられた通貨・証券などのうち、その後日本に返還されたもの

通貨：旧日本銀行券、旧日本軍軍

票など

証券：支那事変割引国庫債券、大東亜戦争割引国庫債券など

問合せ 財務省名古屋税関監視部
監視許可通関部門

☎052-654-4060

財務省名古屋税関豊橋税関支署
蒲郡出張所 ☎0533-68-6008

ご存じですか！検察審査会

交通事故、詐欺、おどしなど犯罪の被害に遭い、警察や検察庁に訴えたが、検察官がその事件を起訴してくれない。このような不満をお持ちの人は検察審査会にご相談ください。

相談や申立ての費用は一切無料で、秘密は固く守られます。検察審査会は、選挙権を有する一般国民の中から「くじ」で選ばれた11人の審査員が、検察官が事件を起訴しなかったことのよしあしを審査します。

問合せ 名古屋地方裁判所岡崎支部庁舎4階、岡崎検察審査会事務局 ☎51-5793

テレビについての 大切なお知らせです

2011年(平成23年)7月24日までに今までのテレビ放送(地上アナログ放送)は終了します。それ以降は、アナログテレビをお使いの人は、そのままではテレビ放送(地上デジタル放送)を見ることができません。

地上デジタル放送を視聴するには、①地上デジタル放送対応のテレビに買い換える②地上デジタルチューナーを買い足す③地上デジタル放送対応済みのケーブルテレビで視聴する、各方法があります。①、②については、UHFアンテナが必要です。

なお、BSアナログ放送も地上アナログ放送と同じ2011年(平成23年)7月24日までに終了します。詳しくは、下記へお問い合わせ願います。

問合せ 総務省地デジコールセン

幸田町総合防災訓練に参加しましょう

「いつ起きてもおかしくない」と言われている東海地震から自分や家族を守るためには、地震に備えて普段から十分な準備をしておくことが大切です。防災訓練に積極的に参加しましょう。

とき 9月4日(土) 午前8時30分～

ところ 防災広場

そのほか 起震車が1台来ます。

防災訓練が終わるまで体験できます。

問合せ 予防防災課予防G(☎63-0513)



家庭でのホームステイを通じて国際交流を図ります。また、子どもによる会議は、10月23日から24日にかけて、美浜町の美浜少年自然の家などで行われます。

1992年にブラジル・リオで開催された「地球サミット」で12歳のカナダ人少女が行ったスピーチが話題となったように、子どもたちの訴えには大きな力があります。このため、COP10の際にも、ユースや子ども会議の参加者が、世界に向けて直接提言を行うことを目指しています。

問合せ 愛知県環境部環境政策課
☎052-954-6246

私たちは応援します



10月1日は、国勢調査！

5回目の国勢調査Q&Aです。

Q 国勢調査は人口の数だけを調べるのではないのですか？

A 国勢調査から得られるさまざまな統計は、国や地方公共団体の政治・行政を公正で効率的に行うため、また、地域の振興、住みよい街づくり、防災対策、福祉対策など、将来に向けたさまざまな施策を立案・推進するために利用されるほか、学術、教育など各方面で幅広く利用される重要なものです。

このためには、日本全体で、そして各地域で、どのような人がどのような活動をしているか、どのように暮らしているかといった人々や世帯のすがたを明らかにすることが必要です。このための最も基本的な役割を担っているのが、国勢調査ですので、男女の別、出生の年月、国籍、現住居の居住期間、教育、就業状態など人に関する事項や世帯の種類、世帯の人数、住居の種類など世帯に関する事項を調査しています。

問合せ 愛知県民生活部統計課
☎052-954-6100



水と山にありがとう 矢作川水源基金に関心と参加を！

(財) 矢作川水源基金は、きれいで豊かな水と緑あふれる安全な大地づくりを願って、愛知県と矢作川流域内の13市町で設立しました。

矢作川流域には、愛知県のほか長野県や岐阜県を含め150万余の人々が生活し、水はわたしたちの生活に欠かすことはできません。

しかし、水源地域の過疎化や林業の低迷など、将来の水源確保・維持のための課題は多く、基金では、「緑

豊かな山林で、きれいで安定した水と災害に強い山」を目指し、植林や保育による山林の維持と上下流域の交流に努めています。

皆さんも、水と山への感謝と関心をお持ちいただき、上下流交流や賛助会員、基金への寄付などにご参加をお願いします。

問合せ (財) 矢作川水源基金事務局
☎23-2645

農地パトロールを行います

9月に幸田町農業委員が、町内の農地を巡回調査します。

調査は、遊休農地の実態把握と解消、農地の無断転用防止を目的としています。

問合せ 農業委員会事務局
(内線267)

今月の巨木 “いつからか、そこにある”

身近な巨木は、人と自然の共生のひとつです。
豊かな暮らしのためにも、生物多様性を守っていきましょう。



樹種：ヒノキ
幹周：316cm
形状：基本形
場所：横落秋葉神社内
横落コミュニティ・
横落児童館隣
調査：こうた自然の会
近藤 守

巨木情報募集中～身近な巨木教えてください～
問合せ 環境課環境保全G (内線272)

お知らせ

危険物取扱者試験を 開催します

試験日 第4回：10月10日(日)

第5回：10月31日(日)

試験種類 第4回：乙種第1～6
類・丙種

第5回：乙種4類、丙種

試験会場 名古屋市内

願書受付 9月6日(月)から15日
(水)までに(財)消防試験研究セ
ンター愛知県支部へ郵送または
持参してください。

そのほか 試験案内書・受験願書
は、8月23日(月)以降に消防署
にあります。

問合せ 予防防災課予防G
☎63-0119

危険物取扱者保安講習を 開催します

とき 10月1日(金)～29日(金)の
指定された半日

ところ ウィルあいち ほか

受付期間 9月1日(水)から8日(水)
までに(社)愛知県危険物安全協会

連合会へ郵送してください。

そのほか 受講案内書・受講申請
書は消防署にあります。8月13
日(金)以降に。

問合せ 予防防災課予防G
☎63-0119

9月から国民健康保険被 保険者証が更新されます

今年は、2年に1度の国民健康保
険被保険者証(保険証)更新の年
です。現在お持ちの保険証は、8月
31日(火)で使用できなくなります。

新しい保険証は…

9月1日(水)から使用できる新
しい保険証は、8月下旬までにご
家族の保険証をまとめて世帯主あ
てに郵送します。簡易書留郵便で
すので、本人かご家族の受取りが
必要です。不在などで受け取れな
かった場合は、「郵便等お預かりの
お知らせ」が郵便受けに入れてあ
ります。必要事項を確認のうえ郵
便局へ連絡していただき、受け取っ
てください。

保険税を滞納している人は…

国民健康保険税を滞納している
人は、納税相談に併せて更新の手
続きを行います。詳しくは、個別
に通知します。

問合せ 住民課国保年金G
(内線135)

「ねんきん定期便」の相談

とき 8月18日(水)、9月1日(水)
午前10時～正午、午後1時～4時

ところ

8月18日：役場1階 101会議室

9月1日：役場1階 相談室

持ち物 「ねんきん定期便」、年金
手帳など

問合せ 住民課国保年金G
(内線136)

児童扶養手当などの現況届を お忘れなく

8月1日(日)現在、児童扶養手当・
愛知県遺児手当・特別児童扶養手
当を受給している人は、現況届が
必要です。通知を送付しますので、
届け出を忘れないようにしてくだ
さい。

手当の種類	届け出期間
児童扶養手当	8月1日(日)～ 31日(火)
愛知県遺児手当	8月1日(日)～ 31日(火)
特別児童扶養手当	8月11日(水)～ 9月10日(金)

※土曜・日曜・祝日は閉庁日です。
※児童扶養手当と愛知県遺児手当
は、ひとり親家庭対象の手当です。

問合せ 児童課児童G (内線143)

シリーズ「COP10豆知識」

⑧「ユース・子ども会議」について
「COP10豆知識」の第8回目
のテーマは、「ユース・子ども会議」
です。

COP10は条約締結国の代表者
による会議ですが、これに合わせ
て企業やNGOなどさまざまな主
体が議論する場があります。地球
の未来を担う青年や子どもによる
会議もその一つです。

青年(ユース)による会議は、
8月21日から27日にかけて東浦町
のあいち健康プラザなどで行われ、
議論や発表会に加え、県内の一般

よってきん!

道の駅
筆柿の里・幸田

お盆セールを開催します!

本格的な夏が到来!つめたく冷やした果物がおいしい時季ですね。昨年に
続き、道の駅でお盆セールを開催します。今年はすてきな賞品が当たる抽選
会を行います。ポン菓子無料配布もありますので、ぜひご来駅ください。

とき 8月11日(水)、12日(木) ところ 道の駅「筆柿の里・幸田」

問合せ 筆柿の里・幸田 ☎63-5171 (担当:本多)

フリーマーケットを開催しました

6月20日(日)に道の駅でフリーマーケ
ットを開催しました。各ブースで雑貨、
衣類、おもちゃなどいろいろな商品が並
び、いつもと違った雰囲気の道の駅は買
い物に訪れたお客さまたちで賑わいまし
た。フリーマーケットは毎月第3日曜日
に予定していますのでお楽しみに。



活学校（山崎、☎62-7002）へ
お申し込みください。

レクリエーションボランティア 講座に参加しませんか

とき 9月2日（木）、10日（金）

午後1時30分～3時30分

ところ 幸田町障害者地域活動支
援センター（つどいの家）2階
社会適応訓練室

内容 1日目：身近にあるものを
利用して、楽しく遊ぶことの
できる工夫を学ぶ。

2日目：簡単な体操やコミュニ
ケーションゲームを学ぶ。

対象 町内在住・在勤者

定員 40人 ＊先着順

講師 豊橋市レクリエーション協会
会長 阿部弘子氏

参加費 無料

持ち物 1日目：筆記用具、はさみ
2日目：タオルまたは手ぬぐい、
大きめのハンカチ

申込み 8月9日（月）から25日（水）
までに幸田町社会福祉協議会（☎
62-7171・FAX62-7254）へお申
し込みください。

矢作川浄化センター 「親子下水道教室」に 参加しよう

わたしたちの暮らしを支える水
循環に対して、下水道の大切さを
身近に感じていただくため、矢作
川浄化センターにて小学生を対象
に親子下水道教室を開催します。

とき 8月10日（火）

①午前10時～正午

②午後1時30分～3時30分

ところ 矢作川浄化センター（西
尾市港町1番地）

主催 愛知水と緑の公社

内容 ビデオ「すいすい下水道」放
映、顕微鏡で微生物の観察、簡
易水質分析体験、施設見学など

対象 小学生（保護者同伴）

グループ単位で申し込まれる人
は、グループに1人以上の保護
者同伴

定員 各40人 ＊先着順

参加費 無料

交通手段 直接、矢作川浄化セン
ターまでお越しください。

服装 動きやすく、汚れてもかま
わない服装をお願いします。

申込み 8月9日（月）までに矢作
川浄化センター（☎0563-59-
0711）へお申し込みください。

募 集

要介護認定調査員（非常勤 職員）を募集します

応募資格 以下のいずれかに該当
する人で65歳未満の人

①介護支援専門員資格合格者

②社会福祉士

③介護福祉士

④看護師

⑤ヘルパー2級で実務経験2年以
上の人

採用人数 1人

勤務内容 介護保険被保険者の自
宅などを訪問し、要介護認定調
査を実施する。町の指示する研
修に参加。

勤務期間 8月下旬～

月～金曜日 午前9時～午後5
時の内3時間 ＊週15時間以内

給与 1,200円/時間

社会保障など 短時間のため適用外
選考日 後日福祉課介護保険Gか
ら連絡いたします。

選考方法 面接・論文

必要書類 ①履歴書（市販のもので
可）②写真（3カ月以内に撮影し
たものを履歴書に張り付け）③健
康診断書（住民健診結果でも可）
④応募資格を証明する資格証の写し

申込み 8月20日（金）までに福祉
課介護保険G（内線156）へお申
し込みください。

自衛官募集のお知らせ

●防衛大学校学生【高校卒業（見
込含）21歳未満の人】

受付期間 9月6日（月）～10月1日（金）

一次試験 11月6日（土）・7日（日）

●防衛医科大学校学生【高校卒業
（見込含）21歳未満の人】

受付期間 9月6日（月）～10月1日（金）

一次試験 10月30日（土）・31日（日）

●看護学生【高校卒業（見込含）
24歳未満の人】

受付期間 9月6日（月）～10月1日（金）

一次試験日 10月23日（土）

●就職（進路）説明会について

とき 8月6日（金）、20日（金）

両日とも午後1時～4時

ところ 自衛隊岡崎出張所

問合せ 自衛隊岡崎出張所

☎21-7303

議会選出監査委員に大須賀好夫氏が就任（6月11日付）

●就任あいさつ

このたび、6月議会定例会で選任の同意を
いただき、監査委員を拝命することとなり、
その職責の重さに身の引き締まる思いです。

世界的不況の時代にあって、地方自治体の
財政運営は、より一層厳しいものとなってい
ます。一昨年に施行された財政健全化法にみ
られますように、自治体における監査体制、
監査機能に求められる役割はその重要さを増
しております。

議会選出の監査委員として、公正不偏の原則を肝に銘じ、本町の健
全な発展に貢献するために全力で職務にあたる所存でございますの
で、町民の皆さんのご指導とご鞭撻を賜りますよう、よろしくお願い
申し上げます。就任のごあいさつとさせていただきます。

問合せ 監査委員事務局（内線351）



スポーツ

ペタンク大会に参加しよう

とき 10月2日(土)
午前8時15分～ *雨天の場合は10月9日(土)に順延
ところ 幸田中央公園
対象 町内在住・在勤者で小学校4年生以上
チーム編成 1チーム3人
申込み 9月15日(水)までに、メンバー表を添えて生涯学習課スポーツG(内線192)へお申し込みください。



教室・講座

親子で一緒に体操をしてみませんか

とき 9月7日から11月9日までの毎週火曜日 全10回
午前10時～11時30分
ところ 岩堀公民館
内容 体操を通じて親子のふれあい、ほかの子どもたちとの関わり方を学びます。

対象 2～4歳児とその保護者
*町内在住・在勤者
定員 20組の親子
*応募者多数時は抽選
講師 日本3B体操協会 湯藤常子氏
受講料 360円 *傷害保険料として
申込み 8月27日(金)までに生涯学習課生涯学習G(内線197)へお申し込みください。

『パソコン教室』 エクセル初級

とき 9月15日(水)、22日(水)
午前9時～正午
ところ 中央公民館 講座室
内容 計算式と関数について学ぶ。グラフ作成なども実施。
対象 町内在住・在勤者 *文字入力のできる人
定員 10人 *応募者多数時は抽選
講師 (株)中日総合サービス
受講料 500円 *テキスト代として別途1,260円必要
申込み 8月27日(金)までに生涯学習課生涯学習G(内線196)へお申し込みください。

実用細筆を始めてみよう

とき 9月8日から11月17日までの毎週水曜日 全10回
午前9時30分～11時30分
ところ 中央公民館 研修室
内容 日常生活に必要な基本的実用書道(熨斗袋や宛名書き)が初心者も無理なく気軽に細筆を使って自分で書けるようになる

ことを目的といたします。皆さんも一緒に細筆の達人になってみませんか!

対象 町内在住・在勤者
定員 20人 *応募者多数時は抽選
講師 岡崎美術協会会員・幸田町生涯学習支援指導者 貝吹成子氏
受講料 500円
教材費 300円(テキスト・細筆)
申込み 8月27日(金)までに生涯学習課生涯学習G(内線196)へお申し込みください。

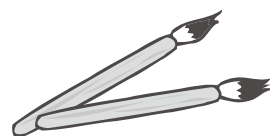

女性が学ぶ心理学

とき 9月11日(土)、25日(土)
午前10時～正午
ところ さくら会館 第1研修室
内容 やさしい心理学講座です。男性も参加できますよ。
対象 町内在住・在勤者
定員 20人 *応募者多数時は抽選(託児有) 必要な人は事前にお申し出ください。
講師 小野田直美氏
受講料 500円
申込み 8月27日(金)までに生涯学習課生涯学習G(内線196)へお申し込みください。

消費者講座 サプリメントとのつきあい方

～幸田町生活学校20周年記念～
健康志向が高まるなか、あふれるサプリメント・健康食品・健康情報とのつきあい方を考えてみませんか?
とき 9月10日(金) 午後1時30分～3時
ところ 町民会館大会議室
定員 50人 *先着順
講師 鈴鹿医療科学大学 教授 長村洋一氏
受講料 無料
申込み・問合せ 8月10日(火)から9月9日(木)までに幸田町生

文化講演会に行きませんか

とき 9月29日(水) 開場:午後6時30分
開演:午後7時
ところ 町民会館さくらホール
主催 幸田町、幸田町教育委員会
講師 諏訪中央病院名誉院長 鎌田 実氏
演題 ～命を支えるということ～ “がんばらない”けど“あきらめない”
入場料 前売500円(税込) 当日券は200円増、全席自由
チケット発売日・発売場所 8月8日(日)～ 町民会館チケットセンター
問合せ 幸田町文化振興協会 ☎63-5181



幸田町役場 ☎62-1111(代)
FAX63-5139

申込み 8月16日(月)から9月3日(金)までに上六栗子育て支援センター内ファミサポ事務局(☎62-4718)へお申し込みください。会員以外の方は申し込み後、会員登録の必要がありますので、ご了承ください。

スポーツ

第44回町民スポーツ大会に参加しよう！

●バレーボール

とき 9月5日(日) 午前9時～
ところ 豊坂小学校体育館、勤労者体育センター

申込み 8月21日(土)までにメンバー表を提出してください。

●少林寺拳法

とき 9月26日(日) 午前10時～
ところ 幸田中学校武道場
申込み 9月11日(土)までにお申し込みください。

●少年サッカー

とき 9月26日(日) 午前9時～
*雨天の場合は、10月3日(日)に順延
ところ 幸田中央公園

部門 小学校1・2年生の部、小学校3・4年生の部、小学校5・6年生の部、中学生の部
*1チーム6人制のミニサッカーで、登録は10人まで

申込み 9月11日(土)までにメンバー表を提出してください。

●柔道

とき 9月26日(日) 午前9時30分～
ところ 北部中学校武道場
申込み 9月11日(土)までにお申し込みください。

●硬式テニス

とき シングルス10月3日(日)
ダブルス10月10日(日)
*両日とも男子は午前9時から、女子は午前11時30分からです。
*雨天の場合は、10月17日(日)に順延
ところ 豊坂テニスコート、文化広場テニスコート

申込み 9月11日(土)までにお申し込みください。

●軟式野球

とき 10月3日(日)、10日(日)
午前9時～
*予備日10月17日(日)

ところ 坂崎運動場、とほね運動場
申込み 9月14日(火)までにメンバー表を提出してください。

そのほか 参加資格は原則町内在住・在勤者とします。各種目の詳しい参加資格については、下記へお問い合わせください。

問合せ・申込み 生涯学習課スポーツG(内線192)

第44回町民スポーツ大会ソフトバレーボールの結果

6月20日(日)にデンソー体育館で48チームが参加し開催された第44回町民スポーツ大会ソフトバレーボールの結果は以下のとおりです。(敬称略、優勝のみ)

女子の部 RYUNAN
混合競技の部 snwpy1
混合レクの部 TwinkleA、TwinkleB

問合せ 生涯学習課スポーツG(内線192)

スポーツカーニバル2010でいろいろなスポーツに挑戦！

とき 9月11日(土)
受付：午前8時30分～
ところ 坂崎小学校体育館・運動場
種目 ブーメラン、ベタボード、ディスクゴルフなど
対象 町内在住・在勤者
申込み 9月8日(水)までに生涯学習課スポーツG(内線192)へお申し込みください。

バドミントン教室に参加しよう

とき 9月25日から11月27日までの毎週土曜日 全10回
午前9時30分～11時30分
ところ 勤労者体育センター
対象 町内在住・在勤者で中学生以上(初心者対象)
定員 30人 *先着順
受講料 2,000円
申込み 8月24日(火)から9月11日(土)までに幸田町体育協会事務局(生涯学習課内、内線192)へお申し込みください。

親子ふれあいひろば(秋の部)に参加してみませんか

子育てでネットワークと一緒に簡単な親子遊びを楽しみながら、子育てに取り組む仲間との情報交換や交流をしましょう。

回	日程		内容
	バンダグループ	コアラグループ	
1	9月9日(木)	9月10日(金)	はじめましての会
2	9月16日(木)	9月17日(金)	おとであそぼう
3	9月30日(木)	10月1日(金)	みんなで1・2・3
4	10月14日(木)	10月15日(金)	おさんぽ
5	10月28日(木)	10月29日(金)	おわりの会

時間 午前10時30分～11時30分 *受付は午前10時～

ところ さくら会館研修室1・幸田文化公園

内容 外遊びを中心とした親子あそび
*内容を変更する場合もあります。

対象 未就園児と保護者(町内在住・在勤者)

定員 各20組の親子 *応募者多数時は抽選

受講料 180円 *傷害保険料として

申込み 8月27日(金)までに生涯学習課生涯学習G(内線197)へお申し込みください。



情報 あらかると

今月の税金と料金納付

- 町県民税……………第2期分
- 国民健康保険税……………第2期分
- 保育料……………8月分
- 町営住宅家賃……………8月分
- 児童クラブ育成料……………7月分
- 放課後子ども教室事業手数料…7月分
- 介護保険料……………第3期分
- 後期高齢者医療保険料…第2期分
- *納入期限……………8月31日(火)

便利な口座振替の利用を!

(申請は税務課または町内金融機関で)

6月の事故・犯罪状況

事故

	人数	累計【1～6月】
死 亡	0	0
重 傷	1	2
軽 傷	21	118
合 計	22	120

犯罪

	件数	累計【1～6月】
侵入盗	4	21
車両盗	8	52
その他	15	105
合 計	27	178

6月の火災・救急件数

火災

	件数	累計【1～6月】
建 物	0	2
林 野	0	1
その他	0	1
合 計	0	4

救急

	件数	累計【1～6月】
急 病	70	428
交 通	20	72
その他	24	164
合 計	114	664

キッズ

わくわくあそびランドに おいでよ

と き	と ころ
9月7日(火)	わしだ保育園
9月8日(水)	幸田保育園
9月14日(火)	菱池保育園
9月15日(水)	豊坂保育園

時間 午前10時～11時

内容 手形で遊ぼう

対象 町内在住で入園前の乳幼児と保護者

参加費 無料

持ち物 ぬれタオル1枚

その他 汚れてもよい服装で来てください。

申込み 当日会場で受け付けします。

問合せ 上六栗子育て支援センター
(くりくりひろば) ☎62-8333



よちよちサロンであそぼう

子育て支援センターでは、赤ちゃんとも保護者を対象に子育ての情報交換をしたり、ふれあい遊びをしたりして過ごすよちよちサロンを開催しています。生まれ月で12グループに分かれ、6回実施します。

とき

ぴよ4グループ(22年4月生まれ)
10月6日、11月10日、12月8日、
23年1月19日、2月2日、3月2日
ぴよ5グループ(22年5月生まれ)
10月8日、11月12日、12月10日、
23年1月21日、2月4日、3月4日

時間 午後1時30分～2時30分

ところ 上六栗子育て支援センター
(くりくりひろば)、3回目は菱池
子育て支援センター

対象 第1子で22年4月、5月生
まれの子と保護者/6回すべて
参加できる人

定員 各グループ10組 *先着順

持ち物 バスタオル

問合せ 8月16日(月)から上六栗子
育て支援センター(くりくりひろば、
☎62-8333)へお申し込みください。

ファミサポ使って 気分リフレッシュ!

ファミリーサポートを使って、
子育てで忙しいママもリフレッ
シュしませんか?

とき 9月16日(木)

午前10時～11時

ところ 保健センター

内容 エアロビ&ヨガで心も体も
リフレッシュ!

対象 入園前の乳幼児を持つ保護者

定員 20人 *先着順

参加費 700円(ファミサポ費用)

持ち物 バスタオル、上履き

その他 運動しやすい服装でお
越しください。

スポーツ大会で優秀な成績を収めた人を表彰します

平成21年9月から平成22年8月までに、各種スポーツ大会で次の成績を収められた人を、10月24日(日)に開催される町民大運動会開会式で、町体育協会から表彰します。該当される人はお申し出ください。

特別栄光章 世界選手権などの国際大会に出場した選手または監督

全国大会で3位以内に入賞した選手または監督

栄光章 県大会または東海大会で優勝した選手

予選大会を経て全国大会に出場した選手

対象 上記の条件に該当する町内在住・在勤者

届け出 9月1日(水)までに幸田町体育協会事務局(生涯学習課内、内
線192)へご連絡ください。

当直医

▶ 診療時間 午前9時～正午
午後2時～6時

8月22日
(日)

内科・小児科	三ヶ根クリニック	幸田	☎62-2055
外科	野田整形外科クリニック	大和	☎31-8808
産婦人科	三ヶ根クリニック	幸田	☎62-2055
皮膚科	大竹医院	明大寺	☎22-1449
耳鼻咽喉科	あさだ耳鼻咽喉科クリニック	舩越	☎32-8741
眼科	こうた眼科クリニック	幸田	☎63-3888

8月29日
(日)

内科・小児科	志貴こどもクリニック	柱	☎58-1361
外科	山本整形外科	国正	☎57-5080
産婦人科	救急医療情報センターへ問い合わせ		☎21-1133
皮膚科	さいとう皮膚科	柱	☎54-6300
耳鼻咽喉科	康生医院	康生通南	☎21-1340
眼科	すすき眼科クリニック	上里	☎65-3001

9月5日
(日)

内科・小児科	岡田胃腸科クリニック	若松東	☎54-0125
外科	牧原整形外科クリニック	幸田	☎63-5678
産婦人科	救急医療情報センターへ問い合わせ		☎21-1133
皮膚科	岡田胃腸科クリニック	若松東	☎54-0125
耳鼻咽喉科	島田耳鼻咽喉科	六供	☎21-3387
眼科	佐野眼科医院	門前1	☎21-4909

9月12日
(日)

内科・小児科	川部内科皮膚科	緑丘	☎55-3300
外科	ませぎ整形外科	本宿台1	☎27-8088
産婦人科	救急医療情報センターへ問い合わせ		☎21-1133
皮膚科	川部内科皮膚科	緑丘	☎55-3300
耳鼻咽喉科	耳鼻いんこう科嶋田医院	鴨田南	☎24-6555
眼科	桐渕眼科	唐沢1	☎22-1291

※保険証をお持ちください。
※都合により当直医を変更することもありますので、下記の救急医療情報センターでご確認ください。

救急医療情報センター

どうしても医療機関が見つからないときは、愛知県救急医療情報センターにお電話ください。オペレーターが24時間体制でお知らせします。

当直医をお探しの地域	救急医療情報センター
幸田町、岡崎市	☎0564-21-1133
蒲郡市ほか東三河地域	☎0532-63-1133
西尾市、吉良町、一色町、幡豆町	☎0563-54-1133



夜間緊急診療

●岡崎市医師会公衆衛生センター 夜間急病診療所

診療科目 内科・小児科・外科
診療日 毎日 *夜間のみ
受付時間 午後7時30分～10時30分
診療時間 午後8時～11時
問合せ ☎52-1906

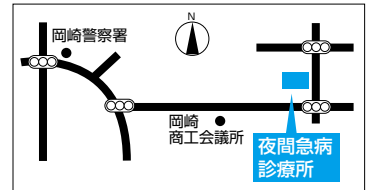

休日緊急診療

●蒲郡市保健センター

診療科目 内科・小児科
診療日 日曜日・祝日および12月30日～1月3日
受付時間 午前9時～正午、午後1時～5時
問合せ ☎0533-67-2555

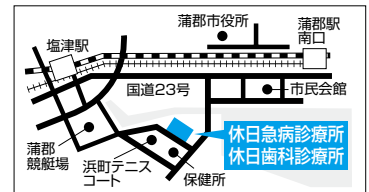

歯科の休日・夜間緊急診療

●岡崎歯科総合センター

診療日 日曜日・祝日:午前9時～11時30分、午後1時～3時30分 / 平日
夜間(月～土):午後7時30分～10時30分
問合せ ☎21-8000

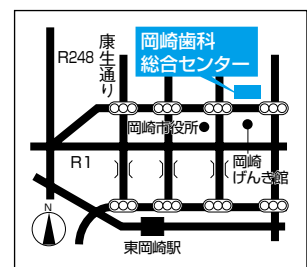

●蒲郡市保健センター (休日緊急診療と同じ)

診療日 日曜日・祝日および12月30日～1月3日
受付時間 午前9時～午後0時30分
問合せ ☎0533-69-8020

まちの便利帖

環境標語

『シャワーの湯 こまめに止めて 汗流そう』

出典：エコチャレ手帳 2010（愛知県）

エコチャレ手帳

2010/8/16-2010/9/15

8月 August

16 月	
17 火	夏休み子ども農業体験教室（町内 9:00） すくすくこうたっ子講座（保健センター 10:00）
18 水	2歳児歯科健診（保健センター 13:00）
19 木	毎月19日は「子育て応援の日（はぐみんデー）」 げんきかい（岩堀公民館 10:00） 10か月児健診（保健センター 13:00）
20 金	のびのびキッズ体操（保健センター 10:00）
21 土	2010こうた夏まつり（ハピネス・ヒル・幸田 14:00） 硬式テニスナイター初級教室開講（豊坂テニスコート 18:30）
22 日	幸田町長選挙・幸田町議会議員補欠選挙
23 月	げんきかい（市場公民館 10:00） 3歳児健診（保健センター 13:00）
24 火	夏休み親子動く町政教室（町内 9:00）
25 水	
26 木	げんきかい（高齢者ふれあいプラザ 10:00） 4か月児健診（保健センター 13:00）
27 金	介護保険被保険者証交付説明会（保健センター 10:00）
28 土	
29 日	パパママ教室（保健センター 10:00）
30 月	げんきかい（坂崎公民館 13:30） マタニティ教室（保健センター 10:00）
31 火	エプロンサポート教室（保健センター 10:00）

9月 September

1 水	毎月第1水曜日は「エコモビの日」
2 木	げんきかい（大草老人憩の家 10:00） 1歳6か月児健診（保健センター 13:00）
3 金	経口ポリオ予防接種（保健センター 13:10）
4 土	幸田町総合防災訓練（防災広場 8:30）
5 日	町民スポーツ大会バレーボールの部（豊坂小学校体育館、勤労者体育センター 9:00） 愛知スポレクフェスティバル2010西三河地区女子ソフトボール大会（とほね運動場 9:30）
6 月	げんきかい（芦谷公民館 10:00） 経口ポリオ予防接種（保健センター 13:10）
7 火	わくわくあそびランド（わした保育園 10:00） 親子体操開講（岩堀公民館 10:00） 離乳食後期講習会（保健センター 13:00）
8 水	実用細筆講座開講（中央公民館 9:30） わくわくあそびランド（幸田保育園 10:00） 2歳児歯科健診（保健センター 13:00）
9 木	げんきかい（岩堀公民館 10:00） すくすくこうたっ子講座（保健センター 10:00） 10か月児健診（保健センター 13:00）
10 金	誰でもできる健康体操（保健センター 10:00）
11 土	スポーツカーニバル2010（坂崎小学校 8:30） 心理学講座開講（さくら会館 10:00）
12 日	
13 月	げんきかい（市場公民館 10:00）
14 火	マタニティ教室（保健センター 10:00） わくわくあそびランド（菱池保育園 10:00） 経口ポリオ予防接種（保健センター 13:10）
15 水	わくわくあそびランド（豊坂保育園 10:00） パソコン教室開講（中央公民館 9:00）

▶毎月第2・4火曜日（午前10時～正午）に町長対話サロンを開催。（1階案内または企画政策課にて受付）町長と直接話ができます。

粗大ごみ・資源拠点回収カレンダー

日	月	火	水	木	金	土
1	2	3	4	5	6	7
8	9	10	11	12	13	14
15	16	17	18	19	20	21
22	23	24	25	26	27	28
29	30	31				

日	月	火	水	木	金	土
			1	2	3	4
5	6	7	8	9	10	11
12	13	14	15	16	17	18
19	20	21	22	23	24	25
26	27	28	29	30		

問合せ 環境課ごみ対策G
☎62-1111（内線273）

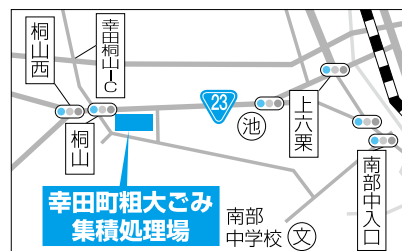

★粗大ごみは、受付で運転免許証または保険証を提示していただきます。

■粗大ごみに出せないものもありますので、事前に環境課へお問い合わせください。■土・日曜日は混雑しますので、なるべく平日に搬入してください。

●粗大ごみ戸別収集電話受付日 ■申込先 夏目商事(有)62-1371、中部保全(株)56-6161 ■1品につき粗大ごみ納付券(300円)が1枚必要

□粗大ごみ収集日 ■場所 粗大ごみ集積処理場 ■受付時間 月～金:午前9時～正午 土・日:午前9時～正午、午後1時～3時

○資源拠点回収 ■場所 坂崎小学校北駐車場、保健センター駐車場、粗大ごみ集積処理場 ■時間 午前9時～午後3時

■品目 紙類(新聞紙、チラシ、雑誌類、段ボール類、紙パック、ミックスペーパー)、古着類、アルミ缶

家族そろって、2010 こうた夏まつりに行こまい！

とき 8月21日(土) 午後2時～8時30分
雨天の場合は翌日22日(日)に順延

ところ ハッピーネス・ヒル・幸田

●ザ・ポンツク(魚のつかみ捕り)

時間 午後1時30分～2時30分
受付 午後1時

●フリーステージ

時間 午後2時～4時20分
出演団体 天使のほっぺ、ハロハロパインズ、こうた椿連、てるてるKids club、あおみクラブ、エイエイオー、リトルバンビ&シュシュバンビ

●コウタレンジャー

時間 午後4時25分～5時

●幸田ジュニアユースウインドオーケストラ

時間 午後5時20分～6時

●パラパラナイト(ゼータ)

時間 午後6時～6時30分

●町民総踊り

時間 午後6時30分～7時30分

●花火大会

時間 午後8時～8時30分

問合せ 生涯学習課生涯学習G
(内線196)



▲▼2008年開催の様子



愛知万博メモリアル 第5回愛知県市町村対抗駅伝競走大会 幸田町代表選手選考会参加者募集

2005年に開催された愛知万博「自然の叡智」の理念を、次世代に語り継ぐメモリアルイベントとして、昨年に引き続き12月4日(土)に第5回愛知県市町村対抗駅伝競走大会が開催されます。この大会は、愛・地球博記念公園内を周回する29.7kmのコースを小学生から大人まで年齢層別の9人で1チームを編成し走ります。この大会に出場する選手を選抜するための選考会を次のとおり行います。幸田町の代表としてモリコロパークで走ってみませんか。お待ちしております。

とき 9月18日(土) 午前9時～ 小雨決行 *中止の場合は9月19日(日)に順延

ところ 幸田中央公園

選考方法 年齢層別の距離を走ったタイムをもとに、ジュニア男子、ジュニア女子、一般男子、一般女子、40歳以上は正選手と補欠選手を決定します。それ以外の部門は選考会で2人選手を決定し、本大会直前のタイムレースによって正選手と補欠選手を決定します。

- ①小学生男子：1.35 km ②小学生女子：1.35 km ③中学生男子：3.6 km ④中学生女子：3.15 km
⑤ジュニア男子：5.85 km ⑥ジュニア女子：4.5 km ⑦一般男子：5.4 km ⑧一般女子：3.15 km
⑨40歳以上(男女不問)：3.6 km

出場資格 平成22年9月1日現在、町内在住・在勤者。ただし、県内の小・中・高校生は保護者の居住地、外国籍留学生は本人の在籍する学校の所在地から出場してください。

ジュニア : 平成2年12月5日～平成7年4月1日生まれの人

一般 : 平成2年12月4日以前に生まれた人

40歳以上 : 昭和45年12月4日以前に生まれた人

そのほか 代表選手は11月23日(祝)に、会場となる愛・地球博記念公園で下見と試走を行います。代表選手にはランニングウェア・ウィンドブレーカーを支給いたします。大会当日は東海テレビが中継します。

申込み 9月10日(金)までに生涯学習課スポーツG(内線191)へ電話でお申し込みください。なお、小中学生は学校で取りまとめをいたします。



▲昨年度幸田町代表選手団

発行□愛知県幸田町(毎月1日発行) 編集□総務部企画政策課

〒444-0192 愛知県額田郡幸田町大字菱池字元林1番地1 ☎(0564)62-1111 FAX(0564)63-5139

ホームページ□<http://www.town.kota.lg.jp/> Eメール□kota@town.kota.lg.jp 町の花「つばき」

携帯電話用ホームページ□<http://www.town.kota.aichi.jp/mobile.html> 町の木「やまざくら」



携帯用
QRコード



○「広報こうた」8月号の印刷経費は1部約28.2円(税込)です。

この広報は紙は地球にやさしい再生紙を使用しています。

