

子ども手当について

◇申請は5月14日、遅くても9月30日までをお願いします。

- ◇申請が必要な人にはお知らせを送りました。
- ◇受給資格があると思われる人で、お知らせが届いていない人はお問い合わせください。

9月30日を過ぎると、4月分からの満額支給が受けられなくなり、申請した月の翌月分からの支給になってしまいますので、ご注意ください。

《児童手当を受給されていない人》

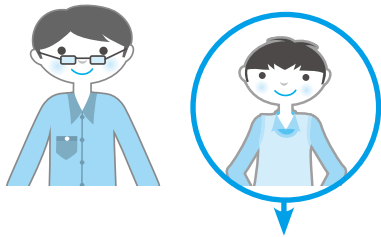

『認定請求書』の提出が必要

子ども手当

※9月30日までに『認定請求書』と『添付書類』を提出してください。
手当は4月分から支給されます。

《添付書類》

- 請求者の健康保険被保険者証の写し
(国民健康保険の人は不要)
- ※以下、外国籍の人のみ
 - 外国人登録証明書(両面)の写し
 - 振込口座通帳(名義・口座番号の記載部分)の写し

《児童手当を受給されている人》

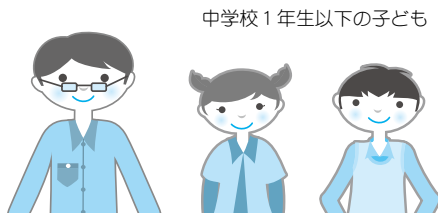

新たな手続きは不要

子ども手当

※手当は4月分から支給されます。
※4月に中学校1年生になった子ども
(3月まで児童手当の対象だった子ども)
についても手続きは不要です。



『額改定認定請求書』の提出が必要

子ども手当

※9月30日までに『額改定認定請求書』を
提出してください。手当は4月分から増額されます。

《子どもが生まれた人》

子どもが生まれたときは、『認定請求書』(既に子ども手当を受給している子どもがいる場合は『額改定認定請求書』)の提出が必要です。原則として請求のあった月の翌月分から手当が支給されます。※この場合、申請猶予期間(9月30日まで)の対象ではありませんので、お早めの申請をお願いします。

問合せ 児童課児童G(内線143)

「子ども手当」が平成22年4月からはじまりました

「子ども手当」は、次代の社会を担う子どもの健やかな育ちを社会全体で応援する制度です。

「子ども手当」ってどんな制度？

- 子どもを養育している人は、中学校を卒業するまでの子ども1人につき、月額1万3千円（平成22年度）を受給できます。
- 子ども手当は、受給資格を認定のうえ、お支払いします。
お支払いは、年3回（6月、10月、2月）で、支払月の前月分までの手当をお支払いします。



「子ども手当」を受給するためには？

- 子ども手当を受給するには、申請が必要です。
- 子どもが生まれるなど子ども手当の対象人数が変わった場合には、「子ども手当額改定認定請求書」を提出してください。
- 公務員については、勤務先からお支払いすることとなります。また、公務員になった場合には、「子ども手当受給事由消滅届」の提出が必要となります。
- 子ども手当の全部または一部の支給を受けずに、これを幸田町に寄付し、子ども・子育て支援の事業に生かしてほしいという人には、簡便に寄付を行う手続きもありますので、お問い合わせください。

⇒児童手当の受給者はこちらをご覧ください。

「児童手当」を受給していましたが、手続きは必要なの？

- 本年3月まで児童手当を受給していた人は、新たな申請手続きは必要ありません。
(ただし、児童手当を受給していた人で、新たに子ども手当の対象となる子ども（原則として中学校2年生と3年生）がいる場合には、「子ども手当額改定認定請求書」の提出が必要です。)
- 平成22年度は子ども手当が支給されるため、原則として児童手当は支給されません。
ただし、平成22年6月に限り、平成21年度分の児童手当（平成22年2月分と3月分）が支払われます。



《子ども手当の趣旨にご理解をお願いします》

子ども手当を受給された人には、子ども手当の趣旨に従って、子ども手当を用いなければならない責務が法律上定められています。

子どもの将来の夢は何ですか？子ども手当は、子どもの健やかな育ちのために、子どもの将来を考え、有効に用いていただきますよう、よろしく願いいたします。

(なお、万一、子どもの育ちにかかる費用である学校給食費や保育料などを滞納しながら、子ども手当が子どもの健やかな育ちと関係のない用途に用いられることは、法の趣旨にそぐいません。子ども手当の趣旨について十分にご理解をいただきますよう、よろしく願いいたします。)

相見エコまちづくり計画(案)に対する パブリックコメント結果について

■実施概要

- (1) 実施期間:平成 22 年 1 月 5 日 (火) ~平成 22 年 2 月 4 日 (木)
- (2) 意見の提出者数: 1 人
- (3) 意見の内訳: 13 件

■意見の概要と町の考え方について

| 項目 | 提出いただいた意見 | 町の考え方 | 計画(案)を修正した事項 |
|--|---|--|--|
| 1 計画策定の概要 | 地球温暖化をめぐって、政府が世界に向かって公言した温室効果ガス 25%削減に向けて協力していくことをまちづくりの基本にすえていくことは適切な計画といえる。町全体として「3 駅プラス 1」の計画推進が望まれる。JR 新駅周辺の開発に当たっては「先導的都市環境形成計画」に沿って CO ₂ 削減を目指した「まちづくり」をしてほしいもの。 | 逼迫する地球温暖化問題に対応するため、都市政策の面からも環境対策に取り組むことが求められています。幸田町では、低炭素型のまちづくりを目指すため JR 新駅を含む 3 つの鉄道駅ならびに「ハッピーネス・ヒル・幸田」のいわゆる“3 駅プラス 1”を都市拠点として位置付け、都市機能を集約させることにより、鉄道を軸とした集約型都市構造の実現を図ります。本計画では、その一つの新駅周辺の地区において、新駅開業にあわせて展開される各種事業の主体が環境に関する課題を共有し、協働して環境負荷削減対策を実施することを目的としています。また、この計画において実施または検討される施策を、今後のまちづくりに積極的に展開し、住民の皆さんとともに地球環境に配慮した快適で住みよいまちづくりを進めていきます。 | — |
| 2 環境負荷削減対策の検討 | JR 新駅から大型商業施設へのアクセス道路は障害者にも優しい歩行空間の景観整備を考慮し、点字ブロック、インターロッキングやカラー舗装などを考慮して進めてほしい。将来はアーケードとして傘無し歩道としてシンボルロードにしたいかがか。 | マイカーに過度に依存しない都市構造を形成するために、駅から商業施設への歩行導線は重要と考えています。そのため歩いて楽しく、また障害がある人にも優しい高質な歩行空間の形成を進めます。点字ブロックの設置については「環境に配慮した舗装材の採用」に点字ブロックに関する記述を追加します。また、道路のアーケードの設置については、今時点では計画はありませんが、今後の検討事項とします。【2 環境にやさしい公共施設整備 2 - (2) 環境配慮型の公共施設の整備 P15】 | 【2 環境にやさしい公共施設整備 2 - (2) 環境配慮型の公共施設の整備 P15】中心部の歩道舗装については、多くの人々が集う場所であり、障害者や高齢者等の移動制約者にとっても安全な歩行空間を提供する必要があるため、雨天の水溜りがなく、夏場のヒートアイランドを抑制し、段差等のない舗装や点字ブロックの設置を行います。 |
| | 街路灯なども省エネを考慮センサー機能を具備したものの導入検討を。景観を考えて中心部の電線の地中化など経費の面で問題があるが検討の余地はどうか。 | 街路灯は防犯面なども考慮すると、夜間の消灯などは難しいですが、LED 照明の活用により省エネを検討します。また、景観に配慮すべきシンボルロードにおいては、電線の地中化や裏配線などにより無電柱化を検討しており、その旨記述を追加します。 | 【■新駅周辺施設における環境配慮 ◆新駅周辺施設における環境配慮項目 16 頁】「・電線類の地中化等、良好な沿道景観の形成」の一文を 7 つ目の項目として追加。 |
| | 公園利用の中心となる、子育て世代との意見交換を引き続き進め、設置遊具の配置や街路灯の位置、水道施設の配置場所を検討してほしい。 | 公園整備については、公園を利用する子育て世代を含む地域の住民の皆さんとともにワークショップ方式などで公園整備を行い、環境意識の向上とともに将来にわたり住民に親しまれ愛される公園づくりを行ってまいります。【2 環境にやさしい公共施設整備 6 - (2) 地域住民による環境活動の促進 P26】 | — |
| 駅前広場とともに自由通路は利用者の交流の場としても重要であり東西市街地を結び機能とともに重要である。時には展示ギャラリーとしても利用可能なブースとして活用してはどうか。 | コンパクトな都市構造を形成するためには、駅を中心とする交通結節機能の充実とともに、各都市機能との連携により都市核としてふさわしい多彩な交流と憩いの場を形成することが必要と思われる。ご意見にあるように、にぎわいの演出も今後の検討課題とします。 | — | |
| 4 実施主体・スケジュール・計画の進行管理 | 列車の乗客が「一度降りてみようかな」と思われるまちづくりに努めてほしい。 | 高質な公共空間の整備や商業施設を始めとする核都市機能との連携により都市核としてふさわしい多彩な交流と憩いの場を形成し、まちのにぎわいの創出を図り、幸田町の北の新たな玄関口として魅力あるまちづくりを行います。 | — |

相見エコまちづくり計画(案)については、町ホームページ (<http://www.town.kota.lg.jp/>) でご覧になれます。

問合せ 企画政策課政策 G (内線 342)

65歳以上の住民健診(特定健診)が始まります

対象の人（国民健康保険、後期高齢者医療保険に加入の人）には、後日受診票を郵送します。

[人間ドックをお申し込みの人は、受診できません。]

※社会保険、組合国保などに加入の人（被扶養者含む）は原則受診できません。

| 受付時間 | 午前 9 時～11 時 (午前中は混み合うことが予想されます) | 午後 1 時 3 0 分～2 時 3 0 分 |
|--------------|---------------------------------|------------------------|
| と き | と ころ | と ころ |
| 5 月 25 日 (火) | 桐山老人憩の家 | 須美公民館 |
| 5 月 26 日 (水) | 高齢者生きがいセンター (横落) | 荻農村センター |
| 5 月 28 日 (金) | 里中央コミュニティホーム | 里中央コミュニティホーム |
| 5 月 31 日 (月) | 岩堀公民館 (歯科健診を含む) | 岩堀公民館 |
| 6 月 1 日 (火) | 六栗公民館 | 上六栗老人憩の家 |
| 6 月 4 日 (金) | 久保田コミュニティホーム | 長嶺コミュニティホーム |
| 6 月 5 日 (土) | 保健センター (歯科健診を含む) | 保健センター (受付 15 時まで) |
| 6 月 7 日 (月) | 野場老人憩の家 | 新田老人憩の家 |
| 6 月 8 日 (火) | 坂崎公民館 | 坂崎公民館 |
| 6 月 9 日 (水) | 高力老人憩の家 | 永野老人憩の家 |
| 6 月 11 日 (金) | 鷺田公民館 | 鷺田公民館 |
| 6 月 14 日 (月) | 海谷公民館 | 逆川農村センター |
| 6 月 15 日 (火) | 市場公民館 | 市場公民館 |
| 6 月 18 日 (金) | 大草老人憩の家 | 大草老人憩の家 |
| 6 月 21 日 (月) | 芦谷公民館 (芦谷・幸田・桜坂) | 芦谷公民館 (芦谷・幸田・桜坂) |
| 9 月 29 日 (水) | 保健センター (歯科健診を含む) | |

平成 23 年 3 月 31 日時点で 64 歳以下の人は受診できません。後日、ご案内を郵送します。

※社会保険、組合国保などに加入の人(被扶養者含む)へ

勤め先や加入している健康保険に健診の有無をご確認ください。

確認後、保険者による健診の機会がない人については、下記のどちらかの方法で住民健診が受診できます。

① 9 月 29 日 (水) に保険者が発行する『特定健診受診券 (岡崎市医師会公衆衛生センターで利用できるもの)』を利用して無料で受診する。ただし、保険者によって自己負担金が発生する場合がありますので、保険者にお問い合わせください。

② 受診券の代わりに、自己負担金 5,000 円を支払い受診する。この場合、全日程で受診できます。特定保健指導は、各保険者が実施します。

【注意事項】

- ・ 大腸がん検診は自己負担金 400 円、肺がん喀痰検査は自己負担金 500 円です。希望される人は、健診会場に直接お金をお持ちください。健診当日詳しく説明し、容器をお渡しします。
- ・ 胸部レントゲン撮影を行います。「薄手で無地の T シャツまたは肌着 1 枚」で撮影します。スリッパやボタン、金具、刺しゅう、ワンポイント、ポケットなどのある服装はご遠慮ください。ネックレスや湿布などをつけている人は撮影前に、はずしておいてください。
- ・ 血糖値の気になる人は、朝食を抜いて午前会の会場にお越しください。
- ・ 健診の結果は約 1 カ月後にお知らせします。

「幸せで楽しい暮らし」を過ごすための『住民健診』です。
～未来の健康のために時間を費やしてみませんか？～
幸田町は、あなたの健康を応援しています!!



～幸せな楽しいくらはまず健康～

問合せ 健康課健康増進 G (内線 183)

幸田町役場 ☎62-1111(代)
FAX63-5139

人・市民団体・NPO法人などの
公募を行います。(公募期限：5月
31日) 詳細は、豊橋河川事務所ホー
ムページ (<http://www.cbr.mlit.go.jp/toyohashi/index.html>) や町土木課に
置いてあるチラシをご覧ください。
問合せ 国土交通省豊橋河川事務
所調査課 ☎0532-48-8107

危険物取扱者試験を 開催します

試験日 第2回：7月11日(日)
第3回：7月18日(日)
試験種類 第2回：甲種、乙種第
1～6類・丙種
第3回：乙種4類、丙種
試験会場 名古屋市内
願書受付 6月7日(月)から16日
(水)までに(財)消防試験研究セ
ンター愛知県支部へ郵送または
持参してください。
そのほか 試験案内書および受験
願書は、5月24日(月)以降に消
防署にあります。
問合せ 予防防災課予防G
☎63-0119

光化学スモッグにご注意！

●光化学スモッグの発生は？
夏の日差しが強くて風の弱い日
に発生しやすくなります。毎年4
月～10月にかけて発生します。

●光化学スモッグのお知らせは？

町防災行政無線で町民の皆さま
にお知らせし、公共施設などにも
連絡し注意を呼びかけます。

※お知らせの種類

予報、注意報、警報、重大警報
に区分されます。

●光化学スモッグへの対策は？

できる限り部屋の窓を閉めて外
の空気が入らないようにしてくだ
さい。また、屋外での子どもの遊び、
激しい運動は避けましょう。目が
チカチカしたり、のどに痛みを感
じたら、洗眼やうがいをしましょ
う。

光化学スモッグの発生原因の一
つとしては自動車の排気ガスが考
えられます。できるだけ車の運転
は控えて、公共交通機関などを利
用しましょう。

問合せ 環境課環境保全G
(内線271)



寄付ありがとうございます

幸田町社会福祉協議会へ

▶匿名 金5万円

ピアゴ幸田店 金6,826円

ケーブルTV 5月の番組案内

スマイルチャンネル (デジタル12ch、アナログ6ch)

- ★『テレビ回覧板WE E K L Y』(15分) 幸田町、蒲郡市の地域ニュース。
毎週土曜日更新 (毎日9:00・12:00・15:00・17:00・19:00・22:00放送)
- ★『マイ Home Town』(30分) 「私の町」をテーマにエリア内の情報番組。
5月8日(土)～21日(金) (期間中9:30・11:30・19:15放送)
- ★そのほか ①～⑤は期間中、9:15・12:30・19:15・22:30放送 ※再放送あり
 - ①『いい店あるじゃんII』(15分) 幸田町大草の『ばーばら』を紹介します。
5月1日(土)～7日(金)
 - ②『わしらの幸田23』(15分) 『新田区』を紹介します！
5月8日(土)～14日(金)
 - ③『この人に密着』(15分) 幸田町の雅楽器演奏者『清水忠さん』に密着します！
5月15日(土)～21日(金)
 - ④特別企画番組『蒲郡の案内人』(15分) 蒲郡市観光ボランティアガイドの活動を紹介。
5月22日(土)～28日(金)
 - ⑤『ピューピル～中学生編～』(15分) 蒲郡市立蒲郡中学校の活動に密着。
5月29日(土)～6月4日(金)

問合せ 三河湾ネットワーク(株) ☎0120-794934

人口動態 [H22.4.1現在]

総人口 37,432人 (前月比+35人)
内 男 18,806人 女 18,626人
世帯数 13,086戸 (前月比+17戸)
3月中の異動
出生 32人 (男17人女15人)
死亡 15人 (男9人女6人)
転入 252人 (男127人女125人)
転出 234人 (男126人女108人)

戸籍異動 3月届出分 (順不同・敬称略)

おめでとうございます

| 出生児 | 保護者 | 区 |
|---------------|-----|-----|
| 稲吉 翔聖 (かいせい) | 隆充 | 鷺田 |
| 藤井 海優 (みゆう) | 信大 | 里 |
| 中面 優緒 (まお) | 淳 | 芦谷 |
| 前本 一葉 (いちよう) | 裕次郎 | 芦谷 |
| 伴 蓮太郎 (れんたろう) | 心平 | 鷺田 |
| 門林 玖瑠美 (くるみ) | 長守 | 久保田 |
| 川瀬 海檜 (かいせい) | 研二 | 芦谷 |
| 宮川 純玲 (すみれ) | 友和 | 野場 |
| 丸山 恵生 (めい) | 浩司 | 芦谷 |
| 三島 菜々実 (ななみ) | 茂人 | 芦谷 |
| 藤本 寧々 (ねね) | 謙介 | 幸田 |
| 基 雄斗 (ゆうと) | 孝志 | 六栗 |
| 幸 良太 (りょうた) | 博信 | 横落 |
| 長崎 大桜 (たいよう) | 幸徳 | 芦谷 |
| 尾崎 湊哉 (そうや) | 真二 | 大草 |
| 大橋 杏奈 (あんな) | 誠 | 大草 |
| 大嶽 奈々 (なな) | 友義 | 幸田 |
| 山本 颯大 (そうた) | 浩司 | 坂崎 |
| 斎藤 瑠々華 (るるは) | 功典 | 六栗 |
| 谷川 心春 (こはる) | 洋平 | 高力 |
| 岡田 彩桜 (さくら) | 知宏 | 高力 |
| 石澤 らら | 拓也 | 岩堀 |
| 大竹 鉄磨 (てつま) | 晃市 | 大草 |
| 梅村 歩武 (あゆむ) | 智広 | 大草 |
| 飛鳥井 雅史 (まさふみ) | 智史 | 芦谷 |
| 内野 優太 (ゆうた) | ジーナ | 岩堀 |

おくやみ申し上げます

| 死亡者 | 年齢 | 世帯主 | 区 |
|--------|----|--------|-----|
| 山崎 一雄 | 87 | 山崎 聖一 | 芦谷 |
| 岩瀬 光治 | 82 | 岩瀬 すゑ子 | 上六栗 |
| 壁谷 茂春 | 76 | 壁谷 博道 | 大草 |
| 小野 まさの | 76 | 小野 透 | 六栗 |
| 藤江 忠雄 | 92 | 藤江 光男 | 長嶺 |
| 中川 國男 | 94 | 中川 和彦 | 鷺田 |
| 田中 シツエ | 84 | 田中 俊樹 | 岩堀 |
| 安部 源和 | 64 | 安部 君代 | 六栗 |
| 山本 八尾 | 73 | 山本 八重子 | 市場 |

※プライバシー保護のため、希望者のみ
掲載しています。掲載希望の人は、届け
出時に住民課にお申し出ください。

お知らせ

10月に国勢調査があります

Q 国勢調査の結果はどのようなことに役立っているのですか？

A 国勢調査から得られるさまざまな統計は、国や地方公共団体の政治・行政において利用されることはもとより、民間企業や研究機関でも広く利用され、そのような利用を通じて国民生活に役立てられています。

国や地方公共団体の政治・行政での利用で代表的なものとしては、法律で定められている基準としての利用があります。具体的には、衆議院の小選挙区の画定（衆議院議員選挙区画定審議会設置法）と

比例代表区の議員定数（公職選挙法）、地方交付税の交付額の配分（地方交付税法）、都市計画の策定（都市計画法）、過疎地域の要件（過疎地域自立支援特別措置法）などにおいて、国勢調査による人口を基準とすることが定められています。

国勢調査から得られるさまざまな統計は、法律に定められている基準としての利用以外にも、国や地方公共団体の行政のさまざまな場面で広く利用されています。我が国の少子高齢化の将来予測、地域の人口の将来見通し、住みよい街づくりのための計画策定、防災計画の策定など、行政運営や計画策定の基礎データとして欠かせないものになっています。

このほか、国勢調査の結果は、ほかの公的統計を作成するための基準として用いられています。例

えば、日本の将来人口推計、地域別の人口推計、国民経済計算の統計（GDPなどの統計）などは、国勢調査の人口を基礎として用いています。また、労働力調査、家計調査など各種の国の基本的な標本調査は、国勢調査の小地域別の統計に基づいて設計されています。このように、国勢調査なくしては我が国の各種の統計は成り立たないと言っても過言ではありません。

問合せ 愛知県県民生活部統計課
☎052-954-6100

矢作川流域圏懇談会について

国土交通省豊橋河川事務所では、矢作川流域圏の皆さまと交流を深め、論議できる場として「矢作川流域圏懇談会」を設立することといたしました。流域圏懇談会の趣旨に賛同し、ご協力いただける個

毎月の相談

●行政相談（電話相談可）

とき 毎月第3水曜日 午前9時～正午
ところ 福祉サービスセンター

問合せ 総務防災課法規庶務G(内線325)
*電話相談の場合は、行政相談委員安藤茂氏(☎62-4674)へ。

●人権相談

とき 毎月第1水曜日 午前9時～正午
ところ 福祉サービスセンター

問合せ 住民課戸籍G(内線131)

●消費生活相談

▼幸田町（電話相談可）

とき 毎月第4木曜日 午後1時～4時
ところ 役場1階101会議室（内線171）

そのほか 専門の女性相談員が対応します
問合せ 企画政策課政策G（内線341）

▼西三河県民生活プラザ

とき 毎週月～金曜日 午前9時～午後4時30分

ところ・問合せ 西三河県民生活プラザ
☎27-0999

●多重債務相談

とき 毎週月～金曜日 午前9時～午後5時15分

ところ・問合せ 西三河県民生活プラザ
☎27-0800

●無料法律相談（予約制）

とき 毎月第2木曜日 午後1時～3時
ところ 役場3階301会議室

問合せ 住民課戸籍G(内線131)

●司法書士法律困りごと相談（予約制）

とき 毎週水曜日 午後1時～4時
ところ 福祉サービスセンター

問合せ 社会福祉協議会 ☎62-7171

●心配ごとお気軽相談（電話相談可）

とき 毎週水曜日 午前9時～正午
ところ 福祉サービスセンター

問合せ 福祉課福祉G（内線151）

●教育相談

とき 毎週火～金曜日 午前10時～午後6時

ところ 中央公民館教育相談室

問合せ TEL・FAX63-1188

Eメール soudan@sk2.aitai.ne.jp

●母子家庭相談（電話相談可）

とき 毎月第4木曜日 午前10時～午後4時

ところ 福祉サービスセンター

問合せ 福祉課福祉G(内線151)

●子育て相談（訪問相談可）

とき 月～金曜日 午前8時30分～午後5時
土曜日 午前8時30分～正午

ところ・問合せ 子育て支援センター
☎62-8333

●こどもの相談

とき 毎月第2水曜日 午前10時～午後4時

ところ 福祉サービスセンター

問合せ 福祉課福祉G(内線151)

●建築無料相談

とき 毎月第2・4水曜日 午後1時～4時
ところ 役場1階101会議室

問合せ 都市計画課計画整備G(内線231)

●女性相談

とき 毎月第4水曜日 午前10時～午後4時

ところ 福祉サービスセンター

問合せ 福祉課福祉G(内線151)

●身体障害者・知的障害者更生相談

とき 身体障害者 毎月第1・3木曜日
知的障害者 毎月第2・4木曜日
ともに午前10時～正午

ところ・問合せ つどいの家相談室
☎63-2941

●身体・知的・精神障害者相談

とき 毎週火曜日 午前9時～午後4時
ところ 午前 幸田町役場1階
午後 つどいの家1階相談室

相談員 社会福祉法人 愛恵協会職員
そのほか ご家庭への訪問相談もいたします。（要予約）

問合せ 福祉課福祉G（内線151）
愛恵協会 生活支援センター山中
☎48-1955

●精神保健福祉（心の病、心の健康）相談（予約制）

とき 毎月第3木曜日 午後2時～4時
ところ・問合せ 西尾保健所健康支援課

☎0563-56-5241

などの催しを積極的に行っていますので、ご興味のある人は、最寄りの裁判所の総務課にお問い合わせください。各種行事への参加をきっかけとして、裁判所をより身近に感じ、裁判所や裁判についての理解を深めていただければ幸いです。

また、裁判所は、国民の皆さんにとって裁判がより利用しやすく分かりやすいものとなるように、日ごろから幅広い広報活動を行っています。裁判例情報、司法統計、見学・傍聴案内をはじめとする各種情報については、裁判所ウェブサイト(<http://www.courts.go.jp/>)で、裁判員制度の詳しい情報については、裁判員制度ウェブサイト(<http://www.saibanin.courts.go.jp/>)で、それぞれ紹介していますので、ぜひ、アクセスしてみてください。

問合せ 名古屋家庭裁判所事務局
総務課庶務係 ☎052-223-0994

食品表示の勉強を してみませんか

東海農政局の職員が、皆さんのところにお伺いして、食品表示に関するお話をします。

食品表示の勉強会（出張講座）のお申し込み、お問い合わせについては、東海農政局または地域課にお気軽にお申し出ください。

▼勉強会のテーマの例

- ①食品表示制度について
- ②特別栽培農産物について

③お米の表示について など
問合せ 農林水産省 東海農政局
表示・規格課 ☎052-223-4618
東海農政局地域第三課
☎51-5131

愛知こどもの国 「ペーパーウェイト」

愛知こどもの国のわくわく工房では、楽しい工作を月曜日を除いて毎日実施していますので、ご家族でチャレンジしてみてください。今回は、きれいな小石を固めて、ペーパーウェイト（おもり）を作ります。

とき 5月7日（金）～6月6日（日）
午前10時～午後4時
（受付は午後3時30分まで）

ところ 愛知こどもの国 わくわく工房（幡豆町）

対象 3歳以上中学生以下

参加費 無料

問合せ 愛知こどもの国
☎0563-62-4151

「子育てネットワークー養成講座」 の受講者を募集します

乳幼児をもつ親の子育てについての相談に応じたり、子育てグループなどの活動を中心になって支援したりする子育て支援者を養成する講座を開催します。

とき 9月30日～10月21日
毎週木曜日 午前10時～午後3時・全4回

ところ 愛知県西三河総合庁舎
対象者 本養成講座修了後に、子育ての悩みをもつ親の支援をする活動を行う意志のある人

受付期間 7月1日（木）～16日（金）

募集人員 50人 *先着順

申込み・問合せ 愛知県教育委員会
生涯学習課 ☎052-954-6780

流域モニタリング一斉調査 の参加者募集！

流域モニタリング一斉調査とは、森から海までの流域全体を視野に入れ、水循環の現状とその変化を把握するため、状況を調査するものです。

みんなで身近な水辺（河川）の水質などを調べましょう。

とき 6月15日（火） 午前9時～午後1時 *予備日6月22日（火）

集合場所 中央公民館 駐車場

コース 町内2～3カ所を回ります。

対象者 どなたでも

定員 20人 *先着順

参加費 無料

持ち物 筆記用具、水筒、タオル、動きやすい服装、長靴

申込み 5月10日（月）から6月11日（金）までに環境課環境保全G（内線272）へお申し込みください。



町職員人事異動

問合せ 総務防災課人事秘書 G（内線 323）

4月1日付けをもって、総勢93人の町職員人事異動を行いました。課長級以上の異動については、次のとおりです。
（ ）は異動前

【参事・部長級】 ▶健康福祉部長（産業振興課長）伊澤伸一▶参事【子育て支援担当】（環境課長）杉浦護▶会計管理者（福祉課長）鈴木政巳▶議会事務局長（土木課長）鈴木久夫

【課長級】 ▶児童課長（産業振興課主幹）児玉幸彦▶福祉課長（監査委員事務局事務局長）山本忠志▶環境課長（水道課長）岩瀬晴則▶産業振興課長（都市計画課主幹）鈴木司▶水道課長（水道課主幹）小林誠▶土木課長（下水道課長）山本幸一▶下水道課長（下水道課主幹）清水宏▶出納室長（出納室主幹）鳥居道彦▶施設管理課長（都市計画課主幹）竹本啓一▶監査委員事務局事務局長（児童課長）長谷寿美夫

【主幹級】 ▶税務課主幹（税務課長補佐）小山信之▶福祉課主幹（産業振興課長補佐）大澤正▶健康課主幹（健康課長補佐）山本茂樹▶産業振興課主幹（産業振興課長補佐）野澤延禎▶都市計画課主幹（都市計画課長補佐）永谷陽明▶下水道課主幹（福祉課主幹）佐竹敬明▶消防署主幹（予防防災課長補佐）齋藤正敏▶消防署主幹（消防署長補佐）日高修一▶消防署主幹（消防署長補佐）天野敏雄

お知らせ

平成22年度第1回 危険物取扱者保安講習

とき 6月29日(火)～7月30日(金)
の指定された半日

ところ ウィルあいちほか

受付期間 6月1日(火)～11日(金)

までに(社)愛知県危険物安全協会
連合会へ郵送してください。

*受講案内書および受講申請書
は、消防署にあります。(5月14
日(金)以降)

問合せ 予防防災課予防G

☎63-0119

自動車税の納税をお忘れなく

5月31日(月)は、自動車税の納
期限です。

平成22年4月1日現在、自動車
をお持ちの人に、5月上旬に県から
納税通知書をお送りしますので、県
税事務所、金融機関やコンビニエ
ンスストアなどで納めてください。

なお、名義変更・廃車などの手
続きをほかの人に依頼した自動車
について納税通知書が届いた場合
は、それらの手続きが3月末日ま
でに行われていない可能性があります
ので、ご確認ください。

また、転居などにより納税通知
書が届かないときは、最寄りの県

税事務所にご連絡ください。

問合せ 愛知県西三河県税事務所

☎27-2712

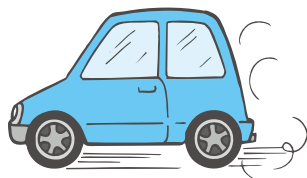

介護保険被保険者証 交付説明会を行います

満65歳になられると介護保険の
第1号被保険者となりますので、
被保険者証を交付し、介護保険制
度の説明を行います。

とき 5月28日(金) 午前10時～11時

ところ 保健センター2階視聴覚室

対象者 昭和20年6月2日から同
年7月1日生まれの人

持ち物 筆記用具 *介護保険料の
口座振替を希望される場合は、預
金通帳と届出印をご持参ください。

問合せ 福祉課介護保険G

(内線155)

シリーズ「COP10豆知識」

⑤ 5月22日は国際生物多様性の日

5月22日は、生物多様性の問題
に関する普及と啓発を目的に国連
が定めた「国際生物多様性の日」
です。1992年のこの日に生物多
様性条約の本文が採択されたこと
に由来しており、制定当初は条約の
発効日である12月29日でしたが、
2000年の国連総会で5月22日に変

更されています。

条約事務局は、この日に世界各
地の青少年の手で学校に植樹など
を行う「グリーンウェイブ」への
参加を呼びかけています。各地で
現地時間の午前10時に木を植える
ことで、地球上を東から西に向か
って「緑の波」が進む様子をイメ
ージしたものです。

皆さんも、身近な生物多様性を
守る一歩として、木を植えてみて
はいかがでしょうか。

問合せ 愛知県環境部環境政策課

☎052-954-6246

ホームページ [http://www.pref.](http://www.pref.aichi.jp/0000017686.html)

[aichi.jp/0000017686.html](http://www.pref.aichi.jp/0000017686.html)

私たちは応援します



新規学校卒業者対象求人 説明会のご案内

ハローワーク岡崎(岡崎公共職業安
定所)は平成23年3月(来春)新規学
校卒業者の採用を予定する事業所
を対象に、求人申込手続などにつ
いての説明会を次のとおり開催い
たします。

とき 6月8日(火) 午後2時～4時

ところ 岡崎市シビックセンター
コンサートホールコロネット

対象 平成23年3月新規学校卒業
者の採用を予定する岡崎公共職
業安定所管内(岡崎市・幸田町)の
事業所

問合せ 岡崎公共職業安定所求人
企画部門 ☎52-8609

憲法週間を迎えて

裁判所では、5月3日の憲法記念日
を中心とした5月1日から7日まで
を憲法週間と定めています。これは、
憲法の精神や国民生活における裁判
所の役割を国民の皆さんに理解して
いただくことを目的とするものです。

各地の裁判所では、例年この時期
に、法廷等見学ツアーや各種説明会

健康で快適な暮らしのために！

さらに受動喫煙防止として『全面禁煙』を実施します！

喫煙対策については、健康増進法の施行(平成15年5月)に伴い、平成15年
11月から、特定の場所以外では喫煙できない「分煙」を実施し、来庁される
皆さまにもご協力をお願いしてきたところです。

このたび、受動喫煙のより効果的な防止など、喫煙対策を一層推進するため、
町関連施設およびその敷地内(駐車場を含む)において全面禁煙を実施いたします。
皆さまのご理解、ご協力をお願いいたします。

実施場所 役場庁舎および敷地内、町立保育園、小学校、
中学校、そのほか公共施設

実施日 6月1日(火)

問合せ 総務防災課人事秘書G (内線323)



お知らせ

本光寺紫陽花まつりが開催されます

深溝松平家の菩提寺で「三河のあじさい寺」としても知られる本光寺の紫陽花まつりが開催されます。参道や境内を埋めつくした約1万本のあじさいが訪れた人の心を癒やしてくれます。

期間中、檀家の皆さまによる地元農産物の販売などが行われます。

期間 6月1日(火)～6月30日(水)

問合せ 本光寺 ☎62-1626



三ヶ根山あじさいまつりが開催されます

三河湾国定公園内にある三ヶ根山で7万株のあじさいと風光明媚な景色をお楽しみください。

期間 6月1日(火)～6月30日(水)

●あじさいフェスティバル

とき 6月12日(土)・13日(日)

午前9時30分～午後3時

ところ 三ヶ根山スカイライン
山頂駐車場

内容 近隣市町の物産展、大抽選会など

●市町デー

とき 6月5日(土) 蒲郡市、6日(日)

幸田町、20日(日) 幡豆町、27日(日)

愛知県道路公社 午前10時～

内容 料金所で先着200台に粗品配布

そのほか 通行料は別途必要です。

問合せ 三ヶ根山スカイライン利用
促進協議会 ☎0532-31-2351

建築相談の開催

安全・安心なまちづくりを目指し！

建築士による無料建築相談を開催しています。建築などに関し不

安、疑問がある人はぜひご利用ください。利用にあたっては事前申し込みは不要です。(当日、直接会場にお越しください。)

とき 毎月第2、第4水曜日(午後1時～4時まで)

ところ 役場1階 101会議室

相談内容 住宅等の建築について

耐震診断・耐震改修について

調整区域内の建築等について

相隣関係等について

そのほか

問合せ 都市計画課計画整備G
(内線231)

愛知県職員・警察職員採用候補者試験

愛知県では、来年4月採用予定の職員と警察職員の採用試験(大卒程度)を行います。

試験日 6月27日(日)

試験区分・採用予定人員・受験資格

5月7日(金)から配布する受験案内で確認してください。

受験案内・申込書の配布

5月7日(金)から愛知県人事委員会事務局職員課、各県民生活プラザなどで配布。なお、愛知県人事委員会事務局職員課ウェブページ(<http://www.pref.aichi.jp/jinji/syokuin/>)からも入手できます。

受付期間 5月10日(月)～28日(金)
(消印有効)

問合せ 愛知県人事委員会事務局
職員課 ☎052-954-6822



今月の巨木 “いつからか、そこにある”

身近な巨木は、人と自然の共生のひとつです。

豊かな暮らしのためにも、生物多様性を守っていきましょう。



樹種：スダジイ
幹周：486cm
形状：基本形
場所：深溝字南道祖神
御祖神社
調査：こうた自然の会
近藤 守

巨木情報募集中

問合せ 環境課環境保全G (内線 272)

教室・講座

初級中国語講座に参加しよう

とき 6月5日～8月7日
毎週土曜日 全10回
午前10時～11時30分

ところ 中央公民館

講師 吳小勤 (ウ ショウチン)

対象者 町内在住・在勤者

定員 15人 *応募者多数時は抽選
受講料 500円

*テキスト代別途必要

テキスト 550円

申込み 5月21日(金)までに生涯学習課生涯学習G(中央公民館内、内線197)へお申し込みください。

パソコン教室

パソコン・インターネット入門

とき 6月16日・23日・30日(水)
午前10時～正午 全3回
*30日は午前9時から

ところ 中央公民館 講座室

内容 パソコンの基礎知識、ホームページの見方・ネットマナーなどを学習する初心者向けの講

座です。

講師 (株)中日総合サービス

対象者 町内在住・在勤者

*キーボード入力ができる人

定員 10人 *応募者多数時は抽選

受講料 500円

*テキスト代1,050円は実費負担

申込み 5月28日(金)までに生涯学習課生涯学習G(中央公民館内、内線195)へお申し込みください。

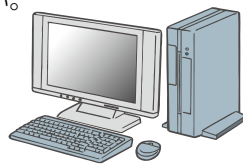

ポルトガル語を覚えてみませんか

とき 5月27日～翌年3月24日
第2・4木曜日

午後7時～8時30分

ところ まちづくり会館

講師 今井氏(ブラジル居住歴30年)

定員 20人

受講料 6,000円(1年分)

*テキスト代など別途必要

申込み 幸田町国際交流協会(☎・FAX62-2424、火・水・金の午後1時～4時)へお申し込みください。

中国語を覚えてみませんか

とき 5月12日～翌年3月9日
毎週水曜日 全40回

午後7時～8時30分

ところ 中央公民館

講師 白冬偉(バイドンウェイ)氏

定員 20人

受講料 12,000円(1年分)

*テキスト代など別途必要

申込み 幸田町国際交流協会(☎・FAX62-2424、火・水・金の午後1時～4時)へお申し込みください。

三河歯科衛生専門学校 春の市民公開講座

とき 5月23日(日)

午前10時～11時

ところ 愛知産業大学短期大学通信教育部 1階講堂

岡崎市岡町原山12-5

車または名鉄本線「藤川駅」下車徒歩7分

演題 すべての人にやさしさと豊かさを～口腔ケアの可能性～

講師 愛知県歯科衛生士会・会長 池山豊子氏

参加方法 直接会場にお越しください。

問合せ 三河歯科衛生専門学校 ☎48-6680

くらしと水道 問合せ 水道課工務G(内線284)

水道事業では利用者の皆さんの理解と関心を深めるため、6月1日から7日までを水道週間とし、「水道に寄せる信頼 飲む安心」をスローガンに、安全で良質な水を安定供給することを目指します。

●水の安定供給

平成24年度供用開始に向け、3カ所目となる泉水受水施設を坂崎地区で整備し、さらなる安定供給を目指します。

また、あわせて北部地区の重要給水管路の耐震性を向上させるため、平成21年度から整備しています。

水道施設の防災面では、東海地震などに備え「幸田町水道事業地震防災応急対策要綱」を定め防災対策を行います。

●安全な水

安全な水の供給は、水道事業の最も重要な目的の一つです。本町では、50項目の水質基準に関する検査と町内各地点において毎日検査を実施しています。平成21年度の水質検査結果と22年度の水質検査計画について、町ホームページで公表しています。

●水道メーターの取り替えについて

水道メーターは計量法により使用期間が8年間と決められています。取替工事は水道事業の負担により実施します。また【水道使用水量等のお知らせ】票に取替対象であることを表記しますので、ご協力をお願いします。

●漏水について

【水道使用水量等のお知らせ】票を見て、使用水量または水道料金が前回までと比べ、異常に多くなった場合は水道メーターをご確認ください。

宅内のすべての蛇口が閉めてある状況で水道メーターのパイロットマークが回転する場合、漏水の疑いがあります。

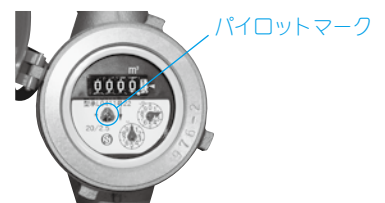

もし、漏水していると思われる場合は、最寄りの町指定給水装置工事業者に連絡してください。

幸田町役場 ☎62-1111(代)
FAX63-5139

とき 6月22日(火)、29日(火)
午前10時～11時30分

ところ 上六栗子育て支援センター
(くりくりひろば)

内容 1日目「誰が困っているのかな？自立を見据えて対応しよう」
2日目「どちらも大事、ママの気持ちと子どもの気持ち」

参加費 無料

定員 25人 *先着順

そのほか 託児あり

申込み 5月17日(月)から6月4日(金)までに上六栗子育て支援センター(☎62-8333)へお申し込みください。

スポーツ

第44回町民スポーツ大会に参加しよう！

●ソフトバレーボール

とき 6月20日(日) 午前8時30分～

ところ デンソー体育館

部門 女子の部、混合競技の部、混合レクの部

*混合の部については、参加チーム数に応じて統合する場合があります。

参加資格 町内在住または在勤者

そのほか 6月13日(日)に組合せ抽選会を午後7時から勤労者体育センターで行います。欠席したチームは棄権となりますので、必ず出席してください。(1人の代表者が数チーム分兼ねている場合は、代表者のみの出席でも可)抽選会終了後、審判練習会を行いますので、ホイッスル、体育館シューズなどを持参してください。

女子の部と混合競技の部での上位入賞チームは、9月5日(日)に豊田市で開催される愛知スポーツクリエイションフェスティバル2010西三河地区大会への参加資格を得ることができます。

申込み 5月29日(土)までに、メンバー表を添えて生涯学習課ス

ポーツG(中央公民館内、内線192)へお申し込みください。

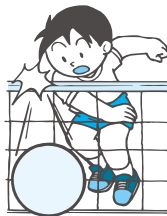

第32回ユニバーサルホッケー大会を開催します

とき 7月3日(土)、小学生3・4年の部、小学生5・6年の部
7月4日(日)、小学生1・2年の部、中学生の部、ジュニアの部、シニアの部

*開会式はいずれも午前8時30分～
ところ 豊坂小学校体育館、勤労者体育センター *開会式はいずれも豊坂小学校体育館

参加資格 町内在住または在勤者

チーム編成 ・1チーム10人以内(出場選手は6人)

- ・小学生の部は、男子4人・女子2人、男子3人・女子3人、男子2人・女子4人のいずれかで出場すること。
- ・中学生・ジュニア・シニアの部は、出場選手の中に女性を2人以上含むこと。
- ・ジュニアの部は、チーム内の男性が全員中学卒業以上～34歳以下のチーム

- ・シニアの部は、チーム内の男性が35歳以上のチーム。ただし、34歳以下の男性がいるチームでも、試合に34歳以下の男性選手が1人しか出場しなければ、シニアの部で出場することができます。(ただし、中学卒業以上とする)
- ・年齢は5月1日現在で判断します。女性選手の年齢制限はありません。(ただし、中学卒業以上とする。)

そのほか 中学生の部は、参加チームが3チームに達しない場合はジュニアの部に含みます。

組合せ抽選は、生涯学習課が行います。

駐車場は限りがあるため、必ず乗り合わせで来場してください。応援する人も必ず体育館シューズまたはスリッパを持参してください。

申込み 6月12日(土)までに、メンバー表を添えて生涯学習課スポーツG(中央公民館内、内線192)へお申し込みください。



よこできん!

道の駅 筆柿の里・幸田

ハウスイチジクの出品が始まりました！

産直コーナーには4月下旬から幸田産ハウスイチジクの出品が始まっています。幸田産の美味しいイチジクを一度ご賞味ください。



フリーマーケット出店者の募集について

道の駅がより一層楽しくご利用いただけるよう今回新しい試みとしてフリーマーケットの開催を計画いたしました。フリーマーケットに出店していただける町民の皆さまを広く募集いたします。申込方法など詳しい内容につきましては下記までご連絡ください。たくさんのご応募をお待ちしております。

募集期間 5月1日(土)～31日(月)

開催予定日 6月20日(日)

開催場所 道の駅「筆柿の里・幸田」

須美字東山17-5(国道23号岡崎バイパス下り線、幸田桐山IC-幸田須美IC間)

問合せ 道の駅「筆柿の里・幸田」☎63-5171(担当：本多)

情報 あらかると

今月の税金と料金納付

- 軽自動車税……………全期分
- 上下水道使用料……………3・4月分
- 保育料……………5月分
- 町営住宅家賃……………5月分
- 児童クラブ育成料……………4月分
- 放課後子ども教室事業手数料…4月分

*納入期限……………5月31日(月)

便利な口座振替の利用を!

(申請は税務課または町内金融機関で)

3月の事故・犯罪状況

事故

| | 人数 | 累計[1~3月] |
|----|----|----------|
| 死亡 | 0 | 0 |
| 重傷 | 0 | 0 |
| 軽傷 | 26 | 64 |
| 合計 | 26 | 64 |

犯罪

| | 件数 | 累計[1~3月] |
|-----|----|----------|
| 侵入盗 | 1 | 4 |
| 車両盗 | 9 | 23 |
| その他 | 19 | 47 |
| 合計 | 29 | 74 |

3月の火災・救急件数

火災

| | 件数 | 累計[1~3月] |
|-----|----|----------|
| 建物 | 0 | 2 |
| 林野 | 0 | 0 |
| その他 | 0 | 1 |
| 合計 | 0 | 3 |

救急

| | 件数 | 累計[1~3月] |
|-----|-----|----------|
| 急病 | 77 | 224 |
| 交通 | 8 | 29 |
| その他 | 26 | 83 |
| 合計 | 111 | 336 |

キッズ

わくわくあそびランドに おいでよ

| とき | ところ |
|---------|--------|
| 6月1日(火) | わしだ保育園 |
| 6月2日(水) | 幸田保育園 |
| 6月8日(火) | 菱池保育園 |
| 6月9日(水) | 豊坂保育園 |

時間 午前10時～11時
内容 バスタオルで遊ぼう
対象者 町内在住で入園前の乳幼児と保護者
参加費 無料
持ち物 バスタオル1枚
その他 運動のできる服装で来てください。
申込み 当日会場で受け付けします
問合せ 上六栗子育て支援センター(くりくりひろば) ☎62-8333

パパとあ・そ・ぼ!!

日ごろ、お仕事で忙しいお父さん!この機会に子どもと一緒に遊んでみませんか?
とき 6月5日(土) 午前10時～11時
ところ 上六栗子育て支援センター(くりくりひろば) プレイルーム
内容 体操、ふれあい遊びなど
対象者 町内在住で1歳半以上の入園前の乳幼児とその父親
定員 30組 *先着順
参加費 無料
持ち物 バスタオル1枚
申込み 5月10日(月)から17日(月)までに上六栗子育て支援センター(☎62-8333)へお申し込みください。

ファミリー・サポート・センターの会員を募集します

～あなたの優しさで、子育てを応援してください～
 新規援助会員・両方会員養成講習会を行います。地域の子育てを支える担い手として、登録しませんか。

とき 6月24日(木) 午前10時～正午
ところ 上六栗子育て支援センター(くりくりひろば)
内容 入会説明、保健師・保育士からの話など
参加費 無料
持ち物 印鑑
申込み 6月7日(月)から18日(金)までに上六栗子育て支援センター内ファミリーサポートセンターへ直接または電話(☎62-4718)でお申し込みください。

ベビーマッサージを始めてみませんか?

赤ちゃんとの良好な愛着関係をつくる一つのきっかけとして取り組んでみませんか?
とき 6月7・14・21・28日(月) 全4回 午後1時30分～2時30分
ところ 上六栗子育て支援センター(くりくりひろば)
参加費 無料(ベビーオイル代1本3,000円)
持ち物 バスタオル2枚・オムツなど
対象 町内在住の生後3カ月～6カ月のお子さんと保護者
定員 10組 *先着順
その他 託児はありません。上の子はどこかに預けていただくかファミリーサポートをご利用ください。
申込み 5月21日(金)から27日(木)までに上六栗子育て支援センター(☎62-8333)へお申し込みください。



ママのための子育て講座を開催します

親子でもっと楽しみたいのに、どうしてもいつも怒ってしまうのかなあと悩んでいるあなた、子育てのスキル・アップをしませんか。