

広報

こがね

夢のある
心のかよう
活力あるまち

2010 **5**
No.827



CONTENTS

情報は裏面から

共に学ぶ……………	8	まちの便利帖……………	31
みんなの広場……………	10	情報あらかると……………	29
まちかどフォトニュース……………	12	健康あらかると……………	17

特集 区長紹介

表紙の説明は10ページ

特集 区長紹介



ながみね
長嶺区長

なかむら まさゆき
中村 正行 さん

【264人・71戸】

長嶺区は、幸田町の北部に位置し、昔から変わらず緑豊かな自然に恵まれた地域です。区民の皆さんは、清郷会・長峰会・老人クラブなど年代に応じた組織で協調的な活動をしており、町民大運動会では4連覇の偉業を成し遂げました。

三村神社は、明治になって坂崎・長嶺・久保田の神社に改められ平成6年から境内に還暦を迎える学区在住や出身の男女の希望者で現在も灯籠を建てています。一度よってみてください。

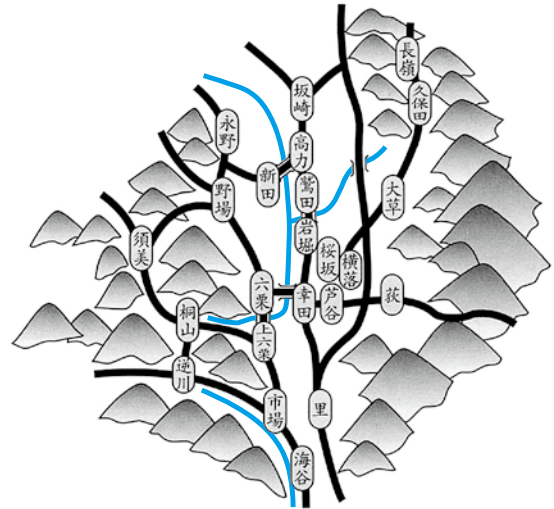

幸田町は23の行政区からなり、それぞれの区では、住民の皆さんと町政を結ぶパイプ役として区長さんが活躍されています。今回、23人の区長さんに「区の自慢」を語っていただきました。

(人口・戸数は平成22年4月1日現在)



さかざき
坂崎区長

あさい たけみつ
浅井 武光 さん

【2,773人・1,006戸】

坂崎区は、幸田町北部に位置し自然豊かな環境に恵まれた地域です。区の皆さんと一緒にあって里山再生事業を重点事業とし整備をしてきました。昨年隠し田を見事再生し「**大裕のせせらぎ**」と命名し、区民の憩いの場として、トイレなどの施設も充実しましたので一度足を運んでみてください。当活動は「1本の赤松を大切に」を合言葉に10年後、マツタケが生えるのを夢見ながら楽しく続けていきます。



くぼた
久保田区長

やまぐち つねお
山口 常男 さん

【374人・106戸】

幸田町の北部に位置する久保田区は、緑豊かな自然環境に恵まれた地域です。区内には、550年の歴史をもつ**紫雲山西方寺**があります。お寺のご本尊の木造阿彌陀如来坐像は、幸田町の指定文化財になっています。

また、「花いっぱい運動」の一環として、毎年区民総出でスイセンの球根を植えてまいりました。お寺への道路沿いもスイセンの花がいっぱいです。





こうりき
高力区長

やまもと しんや
山本 新也 さん

【1,130人・381戸】

高力区は、幸田町北部を流れる相見川を挟み南北に広がる自然豊かな地域です。JR新駅が平成23年度末に開業することが決まっており、現在急ピッチで商業施設・アパート・住宅などの建設が進められ、区を取り巻く環境も大きく変化しています。新たに転入される皆さんにも住んでよかったと言っていただけのような区にするため、多くの区民へ**風揚げまつり**などの行事への参加を呼びかけ、コミュニケーション向上に努めていきます。



おおくさ
大草区長

あさだ こういち
浅田 光一 さん

【4,564人・1,582戸】

大草区は、国道248号の東側では最明山のすそ野に広がる田園地帯が、西側には活気ある商店や新興住宅が建ち並び、静と動との調和がとれた区です。区の中に位置する**ハッピーネス・ヒル・幸田**は、県下有数の設備を整え町内外の人々に文化と憩いの場として親しまれています。また、多くのボランティアの皆さんによって育てられた花々の美しい大草を、後世に継承したいと願っています。



しんでん
新田区長

つづき よしゆき
都築 義之 さん

【169人・45戸】

新田区は、幸田町の一番低い位置にある集落です。広々とした水田風景が人々の心を和ませてくれます。「**農地・水・環境保全向上対策**」で菜の花やヒマワリを植栽していますので、機会があればぜひ見に来てください。小集落ですが結束は固く互助の精神に富んでいます。よき伝統を踏まえ、新しい力を取り入れながら、更なる発展を目指し頑張りたいと思います。



わしだ
鷺田区長

すぎうら
杉浦 あきら さん

【3,491人・1,230戸】

鷺田区では、北部の相見地区に平成23年度末にJR新駅が開業される予定です。**幸田相見特定土地区画整理事業**により、住宅や5階建てのビルの建設も急ピッチで進められております。それに伴い、近年は若い世帯の転入も多く地域の空気も変化してまいりました。旧来の伝統・文化を守りつつ、新しい世帯とともに住みよい鷺田区を目指したいと思っております。





よこおち
横落区長

しがみのる
志賀 實さん

【2,737人・1,005戸】

横落区は、区のある中心にある住民広場から、半径700m程度の円を書けば全世帯が入り「役場・中学校・小学校・保育園・スーパー3店舗・金融機関・医院」なども入ります。山は無く、川、池、田畑は少なく自然とのふれあいには心細いですが、工場や幹線道路もなく安心な居住空間です。**可燃ゴミステーション**も12カ所あり、生活するのに最適な区です。



いわほり
岩堀区長

かとうまさる
加藤 勝さん

【5,012人・1,829戸】

岩堀区は、幸田町のほぼ中心部に位置し、役場や中央公民館そのほかの公共施設、金融機関などがあり、人口は幸田町の約14%を占めトップクラスです。昨年は区内に給食センターもでき、小中学校に給食の提供がされております。また、**町道野場横落線**の一部が開通することになれば東西の流れがスムーズになり岩堀区の更なる発展が期待されます。



あしのや
芦谷区長

なかね ゆたか
中根 裕さん

【3,754人・1,537戸】

芦谷区は、「**幸田しだれ桜まつり**」で新年度を迎えます。諸先輩が全身に汗して一本一本を手植えした小さな苗木が、今では10万人もの観光客で溢れかえる、県内でも有数の桜の名所となりました。

鎮守の森、弥栄神社で秋の例大祭に奉納される手筒花火。若者たちが祭神スサノオに負けじと、勇猛果敢に空高く火柱を吹き上げます。

住民老若男女が力を合せ、新しい時代の息吹の中に伝統を受け継いでいます。



おぎ
荻区長

くさつぐ かずみつ
草次 一光さん

【917人・274戸】

荻区は、東にある遠望峰山周辺の小高い山に囲まれた自然豊かな区です。6年計画が進められてきた水環境整備事業も完了し、立派な親水公園ができました。公園内には70本の花木が植えられて、遊歩道、せせらぎ、親水池、不動ヶ池の上には親水デッキ、その先には立派な東屋、公園内一面芝生が植えられています。町内の皆さん、このように移り変わった「**おぎの里親水公園**」にぜひ遊びに来てください。お待ちしております。





さくらざか
桜坂区長

くにひろ **なおき**
國弘 直樹 さん

【824人・222戸】

桜坂区は、JR幸田駅、役場、小中学校が近く、大変素晴らしい立地条件の中にある区です。また、桜坂区に隣接する**幸田中央公園**では、グラウンド・ゴルフや10月の町民大運動会などが行われている一方で、ウォーキングや親子でスポーツをする人が増えて、明るいあいさつを交わす場となっています。

この幸田中央公園のように、幸田町の発展に少しでも桜坂区が寄与できたらと思っています。



こうた
幸田区長

おおだけ **じろう**
大嶽 治郎 さん

【690人・253戸】

幸田区では、40年あまり前から計画された**駅前区画整理**が本格的に始まりました。現在では家屋の取り壊しが進み、ずいぶん景観が変わってきています。それに伴う転出などで一時的には区民が減少することに一抹の寂しさはありますが、数年後の整備・完成された街並みを、区民全員が期待して大きな夢を抱いています。



いちば
市場区長

さいとう **としかず**
齋藤 智計 さん

【2,352人・745戸】

市場区は、JR三ヶ根駅の西側に位置し、深溝小学校・保育園を中心に南北に発展しています。恵まれた自然環境の中、近年は人口増加が著しく、地域の活性化が進んでいます。

区の北西には、愛知県の天然記念物に指定されている**深溝断層**があります。三河地震によって生じた1.5メートルもの段差と最大左ずれ1メートルを確認でき、当時の地震のすさまじさ、恐ろしさを実感することができます。



さと
里区長

かんどり **まさゆき**
神取 正幸 さん

【2,139人・776戸】

私たち里区は、JR三ヶ根駅を中心に南北に長く、山すそに広がる自然豊かな緑に包まれた区です。区内の深溝運動公園、つばきの小径も区民の皆さんの力で整備され、四季折々の花を咲かせ散策に訪れる人の目を楽しませています。

また昨年、あじさい寺として知られる**本光寺**にある深溝松平家墓所から多くの副葬品が出土し、一躍「歴史の郷」となり、深溝松平氏の戦国時代を生きぬいた偉業を思い起こすと感慨無量のものがあります。





さかさかわ
逆川区長

いなよし かずのり
稲吉 和則 さん

【212人・58戸】

逆川区は、幸田町の南西部にあります。**県道衣浦蒲郡線**に沿って東西に細長く伸び、ハウス農業が盛んに行われています。

三ヶ根山への登山口にもなっています。近年では桜、ヒガンバナなどの植栽も盛んに行われ四季折々に花を咲かせるようになりました。また、夏にはホタルも飛び交うそんな風情のある区です。この豊かな自然を生かし、区民を含め通る人がふと足を止めたくなるような環境づくりができればよいと思っています。



うにや
海谷区長

かとう みのる
加藤 實 さん

【796人・271戸】

海谷区は、幸田町最南部に位置し、北側は三ヶ根山を背に三河湾を望むことができます。

区の中心部を**拾石川**が流れており、周辺には緑豊かな田園風景が広がっています。

「海谷の自然を守る会」へ精力的に参加し、道路の路肩へスイセン・ヒガンバナ・桜などを植栽しています。また、「海谷防犯パトロール隊」を結成し、毎月安心安全な暮らしができるようにボランティアで防犯パトロールを精力的に行っています。



なごの
永野区長

やまもと たけし
山本 武司 さん

【280人・76戸】

永野区の南側と西側に、白い花、薄桃色の花がところどころに咲き、幾種類もの緑色をまとったなだらかな山があります。そのすそ野に細長くへばりつくように、また、少し離れたすそ野に屋根を寄せ合って家々が建っています。中程のでこぼこのある道路に沿って濃い桃色の山桜が鮮やかに咲いています。その桜の間を縫って区民が**色とりどりの可憐な草花を子どもたちと一緒に植えました**。どこか「永野」らしさを感じる春の日のできごとでした。



のば
野場区長

こんどう すすむ
近藤 進 さん

【2,114人・674戸】

野場区内には、山・谷・池があり、平地は緑豊かな風景が広がり、農業の盛んな地域で、水稻を中心に町特産のイチゴなどを栽培しています。また、大日蔭山の中腹に町営の**グラウンド・ゴルフ場**があり、連日区民、町民、県内各地の愛好者が練習や大会を行い、年間約5万人の人たちが利用しています。このように大勢の皆さんが野場に来てプレーを楽しんでいただけていることを嬉しく思います。

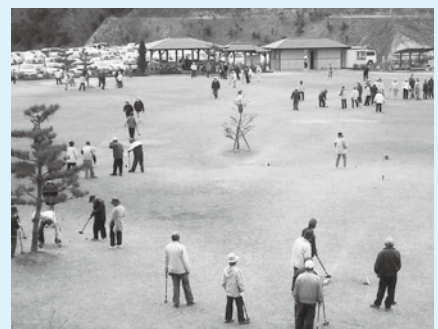



むつぐり
六栗区長

ひろの ふさお
廣野 房男 さん

【1,363人・481戸】

JR幸田駅西側の玄関口として、大きな発展が期待される六栗区は、**市街化に向けた活動**が進み、具体的なまちづくりも、見えてくるところです。

更に、将来、その規模を広げる計画も動き出し、ますます楽しい地域です。

しかしなんとと言っても六栗区の自慢は、背後にそびえる緑豊かな山々を中心に、自然環境に恵まれている点です。この自然環境をみんなで見守りながら新しいまちづくりと合わせた魅力溢れる地区にしたいと思えます。



すみ
須美区長

ひらいわ たかし
平岩 堯 さん

【440人・129戸】

町の西南端に位置する須美区は、神代の昔からいわれのある**蘇美天神社**を高台の森に拝し、その東には貴重な文化財を有する如意寺に見守られ、営々と農業にいそしんできた山野も開発が進み、多くの企業が進出し、様変わりしています。先人の築かれたこの地でいろいろな産業の調和が図られ、緑に囲まれた住みよい環境を守り育ていくことが、区民みんなの願いであり、目標とするところです。



きりやま
桐山区長

いなよし おさむ
稲吉 修 さん

【390人・104戸】

桐山区では、昨年の秋に、区民みんなの念願であった**桐山八幡社**が立派に完成しました。奉祝祭には、たくさんの皆さんにお祝いに駆けつけていただき大変ありがとうございました。また、道の駅「筆柿の里・幸田」も開業1周年を迎えることができました。おかげさまで毎日賑わっております。地元産のタケノコ、わらびなどが好評です。今後、地元産のモモ、ブドウ、ナシ、筆柿、ミカンが売り出しされますので皆さまのお越しをお待ちしています。



かみむつぐり
上六栗区長

いわせ ひさお
岩瀬 久夫 さん

【647人・231戸】

上六栗区の中心は、県道蒲郡碧南線、国道23号、町道上六栗1号線で囲まれ、集落の外郭の平野部は田園、山すその丘陵地には柿・梨などの果樹園があり緑豊かなところです。また数社の事業所や温室での観賞用植物の栽培も行っております。現在、生産資源・環境資源の向上対策の実施のため「**緑の会**」を立ち上げ、取り組んでいます。

凧揚げまつりにも連続参加をし、毎年賞をいただいておりますが、今年こそは知事賞をと意気込んでいます。



共に学ぶ

学校へ行こう

豊坂小

校長 伊藤 秀雄
 全校児童数 319人
 男子:179人 女子:140人
 問合せ ☎62-1048

「平和のバトン」を
つないでいこう
「ピースあいち」へ

6年生は、国語の題材「ヒロシマのつた」の読み取りや社会科の一人調べを通して、太平洋戦争や原爆の事実を学びました。当時の人々の生活にも目を向けるようになった子どもたちは、身近な人に聞き取りをするともに、名古屋の平和資料館「ピースあいち」に出かけました。「ピースあいち」には、実際に使われた爆弾や生活道具、写真資料が分かりやすく展示してありました。子どもたちはボランティアの皆さんの説明に驚きの声をあげながら、真剣に聞き入りました。中には写真パネルの前につづくまじり、何分も真剣に見つめている子、折鶴運動の記事を読み、黙々と鶴を折り続けた子もいました。



また、戦争体験者のお話を通して、二度と戦争をしてはいけないという思いをしっかりと受け止めることができました。そして、資料館の運営にかかわり、平和を守るための地道な活動を続けているボランティアの皆さんへの関心が高まり、さらに追究を深めていきました。

「ピースとよさか」の活動

全国の平和資料館へのアンケートを通して、そこで働く人たちの強い思いに触れた子どもたちは、繰り返し自分たちにできることは何かを話し合いました。そしてグループごとで「ピースとよさか」と名づけた活動を進めました。次の振り返りからは、自分たちも「平和のバトン」を広げることができた充実感が伝わってきました。

〈展示会グループ〉の感想

みんなに戦争のことを知ってほしい、そのために何かしたいという気持ちがあつたので、このグループに入つてよかつたです。準備でなかなか展示する物が集まらなくて心配だつたけど、先生方が資料を貸してくださつてけっこう展示会らしくなりました。たくさんの方が見てくれてアンケートにも答えてくれました。わたしは展示会を通してたくさんの人に戦争について知ってもらえてよかつたです。

〈ビデオ会グループ〉の感想

ほくたちがビデオ会をやるうと思つたのは、戦争はつらくて怖いことだとみんなに伝えたかつたからです。ビデオでどこを見てもらうかを考えるのが大変でした。思つたより多くの方が来てくれてうれしかったです。3日間で100人以上は来たと思います。少しは戦争の恐ろしさが伝わつたと思います。これからも武器を持たない国になつてほしいです。



アウトになれ
【木版画】

先生から ソフトボールが大好きで一生懸命練習してきたことがよく伝わってきます。この雰囲気ならアウトは間違いありません。



6年 平野 司 くん



けん玉をせいこうさせようとしているところ
【紙版画】



3年 山川 雄司 くん
 先生から 玉をじっと見ている目や大きく開けた口から、けん玉をけんに入れるぞという強い思いが伝わってきます。



幸田町立図書館

中 学 生

『図書館の仕事』

職場体験実施日：平成21年8月4・5・6日



南部中 3年
まごめ あゆみ
馬込 歩実 さん

私は、8月4・5・6日に、「幸田町立図書館」で職場体験をしました。図書館を選んだ理由は、本が好きで、町立図書館をよく利用させてもらっているのが興味をもっていたからです。

図書館ではいろいろな仕事を体験させていただきました。カウンターでは、本の貸し出しや返却にいられたお客さまに丁寧な対応をさせていただきます。また、新聞や永久に保管しておく新聞などが置いてあります。そこでは、保管しておく新聞を1カ月分にとめてひもでしばる作業や新しく入ってきた本に番号や力バーをつける仕事をしました。一つでも間違いがあると大変なので、慎重に作業をしました。職場の人が、9月の連休中には、図書館にある全部の本や

棚にどんどんずらしたりするのが大変でした。でも、仕事をしていくうちに、こんなところに本が置いてあるんだとか図書館にはこんな本があるんだといったようないろいろな発見をすることができました。中でも楽しかったのは、図書館の地下でした。地下には昔の本や1年分だけ保管しておく新聞や永久に保管しておく新聞などが置いてあります。そこでは、保管しておく新聞を1カ月分にとめてひもでしばる作業や新しく入ってきた本に番号や力バーをつける仕事をしました。一つでも間違いがあると大変なので、慎重に作業をしました。職場の人が、9月の連休中には、図書館にある全部の本や



市民会館・図書館・市民プール ハッピーネス情報

ハッピーネス・ヒル・幸田
ホームページ

<http://www.happiness.kota.aichi.jp/>

ビジネス講座～言葉はすべての基本～

コミュニケーション力！

とき 6月6日(日) 午後1時30分～3時30分

ところ 図書館 2階学習閲覧室

講師 岡崎女子短期大学経営実務科准教授 笹瀬佐代子氏

内容 わかりやすく伝えるために、カードや図形を使う表現方法やグループで高めるコミュニケーション力を学ぶ。

対象 どなたでも

定員 36人 *先着順 参加費無料

申込方法 5月8日(土) 午前9時から電話(☎63-0001)で受け付けします。

この本読みました

『ファール昆虫記
～セミの歌のひみつ～』
J. H. ファール/作
奥本大三郎/訳 集英社



幸田小 5年
えり
伊藤 衣里 さん

『昆虫記』は、セミが幼虫から親虫の時まで、その鳴き声や産らん、ふ化のことがとてもくわしく調べてありました。ファールは、昆虫をふしぎだなど思う気持ちで長い時間、観察して本を書いています。すごいです。

5・6月の 休館日 (5/16～6/15)	町民会館(☎63-1111)	5/17(月)、5/24(月)、5/31(月)、6/7(月)、6/14(月)
	図書館(☎63-0001)	5/17(月)、5/24(月)、5/28(金)、5/31(月)、6/7(月)、6/14(月)
	町民プール(☎56-8111)	5/17(月)、5/24(月)、5/31(月)、6/7(月)、6/14(月)

みんなの 広場

皆さんからのお便りをお待ちしています

〒444-0192 菱池字元林1-1 幸田町役場 広報こうた係
E-mail:kikakujoho@town.kota.lg.jp ☎62-1111 (内線344)
FAX63-5139



今月の表紙は、4月13日(火)に行われた大草保育園の遠足の写真です。場所は、裏表紙で紹介している「おぎの里親水公園」で、4月にオープンしたばかりの公園です。大草保育園から歩いてきた子どもたちは、不動ヶ池に張り出した親水デッキを元気に走り回っていました。

今月の表紙

こうたの民話

「あえぎ坂」 萩

萩と大草の境に、あえぎ坂という名の坂があります。はあはあ息がきれることを「あえぐ」といいますが、どうしてこの坂に、こんな名前がついたのでしょうか。

昔、萩村と大草村の境が、はっきりしていませんでした。そこで、「村境をはっきりさせよう。」ということになり、2つの村の庄屋さんが、話し合いました。しかし、はっきり決めることができませんでした。そこで、「朝、同じ時間に、両方の村から、北へ向いて、南へ向いて出発しよう。そして、出会ったところを村境にしよう。」ということになりました。

約束の日、萩の庄屋さんは、前日の稲刈りの疲れで寝過ごしてしまいました。一方、大草の庄屋さんは、きちんと約束の時間に出発しました。峠でしばらく待っていましたが萩の庄屋さんは来ません。ついに萩村の方に歩き始めました。とうとう庄屋さんの家まで、来てしまいました。萩の庄屋さん

は、びっくりしました。ここで話をしたら、ここが村境になってしまいます。そこで、なんとか大草の庄屋さんを押し戻そうと、「約束の日は今日でしたか。ごめんなさい。昨日は稲刈りでしてね。夜中までかかってしまってね…。」「まあまあ、ここでは話がしにくい。もっと向こうで。」などと、言い訳をしたり、なだめたりしました。押し戻すのに一生懸命でした。やっこのことで、峠まで来ました。もう少し押し戻そうとしましたが、大草の庄屋さんは、もう一歩も引こうとはしませんでした。

こうして、今のような村の境となったということです。

この話を聞いた萩村の人たちは、萩の庄屋さんが、なんとか大草の庄屋さんを押し戻そうと、あえぎあえぎ、必死になって登っていったというので、この坂をあえぎ坂と呼ぶようになったということです。

(「こうたの民話」の要約)

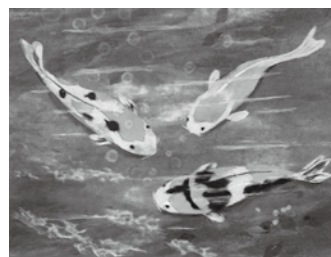

【全国和紙ちぎり絵】

長谷 久美 さん

みんなの作品展!

今月の作品は、幸田文化協会の「春の文化展」からのセレクトです。



【全国和紙ちぎり絵】

齋藤 文子 さん

皆さんの作品を募集します。応募方法はがき裏書きもしくは作品を写真に撮りタイトルと作者名(ペンネーム可)をご記入のうえ、広報こうた係までお送りください(デジカメ写真の場合はメールで!)

今月の記念日

5月9日は「アイスクリームの日」

1869(明治2)年のこの日、日本で初めてアイスクリームが製造・販売されたのを記念して、社団法人日本アイスクリーム協会が制定しました。

日本人とアイスクリームの初めての出会いは、1860年暮末。アメリカへの使節団の一人が航海日誌にアイスクリーム(当時の呼び名は「あいすくりん」)のことを「誠に美味なり」と書き残しています。69年、勝海舟に私淑し、渡米経験のある町田房蔵が、あいすくりんを製造・販売するお店を横浜に開きました。

大正時代には、一般にもアイスクリームは浸透していききました。戦後、アイスクリームの大衆化は進み、『ホームランバー』や『ジャイアントコーン』など、今に残るアイスクリームの名品が続々と売り出されたのです。

これら市販以外にも、最近季節の果物や地元産の食べ物素材にしたアイスクリームが売られています。観光シーズンを前に、旅行プランを立てている人も多いでしょう。旅先で当地ならではのアイスクリームを食べるといいかもしれません。甘くて冷たいアイスクリームが、きつと、旅の疲れを癒してくれることでしょう。

※資料：社団法人日本アイスクリーム協会 <http://www.icecream.or.jp/>



青春トークリレー

△△第206走者△△

兵藤 研吾 さん

横落区在住 23歳 会社員
身長 168cm A型

好きなタイプ 明るくて活発な人
好きな芸能人 湘南乃風

私は幸田町で生まれ、23年間幸田町で育ってきました。

今年で社会人として4年目を迎え、会社の中での立場も人から教えてもらう側から、人に教える側に大きく変わりつつあります。そんな中で、いろいろな人から学んで、一人の人間として大きく成長できていると思っています。

プライベートでは中学時代からの仲間と毎週のように遊びや飲み会など、騒いでバカをやっています。仕事に遊びに毎日充実した日々を送っています。

そんな仲間たちをこれからも大切にし、一生付き合っていきたいと思っています。

最後に、この幸田町に生まれて育ったことを、本当に幸せだと思っています。



はろーキッズ

掲載写真を印刷してプレゼント。
希望者は企画政策課まで。



わんぱくどより

「某月某日」
「里保育園」

元気な里っ子！

里保育園の園庭には子どもたちにお気に入りの土山があります。土管のトンネルに入ってままごをしたり、斜面を登ったり降りたり。夏には山の上から水をジャージャー流して「わあ、川だあー」とダイナミックな泥んこ遊びが始まります。でも、まだそのまま遊べないこの時期には《泥だんご作り》が盛り上がります。友だち同士で「土に水を少し入れるんだよ」

「ぎゅっ」と力を入れて土を固くするよ」「さら粉をかけて…」などと言いながら楽しげに作っている子どもたちです。
また、里保育園の周りは豊かな自然に囲まれており、散歩によく出掛けます。散歩では大きい子が小さい子の手をつなぎ優しく連れ行ってくれ、小さい子もよく歩くことができます。
豊かな自然環境の中で思い切り遊ぶたくましい体、異年齢のかかわりの中で相手を思いやる優しさが育つ里っ子たち、ますます元気になあれ！



編集者の

ちよと
わんぱくど



▼平成22年度が始まって1カ月が経ちます。新しい環境で、ようやく落ち着いてきた頃でしょうか？
ゴールデンウィークで身も心もリフレッシュしましょう。

さて広報は、今月号からが新年度の始まりです。少しイメージが変わったのですが分かりましたか？今年度も正確な情報を町民の皆さんに提供していきたいと思えますので、よろしくお願ひします。

新聞やテレビなどでご存知の方もいると思いますが、5月1日から10月31日まで上海万博が開催されます。2005年に開催された愛知万博から、もう5年が経つんですね。上海は地図では隣です。海外なので行くのは大変ですが、海外博のように人気のパビリオンは、何時間も並ぶのでしょうか？お金と時間があったら行ってみたいですね。

今月号のP.13の大草保育園でジャグリングのパフォーマンスを再び撮影する機会を得ました。そこで最初に、なんと私がボールジャグリングを子どもたちの前ですることには、家族以外の人の前では初めてで、緊張してしまい当然のごとく失敗しました。いいところを見せようと思ったのが間違いですね。練習を始めて、4カ月、まだまだ人に見せるほどの技はできませんが、毎日少しずつ練習を積んでいき、いつかは、子どもたちの前で披露できる日が来たら、うれしいなあと思います。(R)

まちがと

住みやすいまちになるように！

外国籍町民会議＜3／7＞

平成21年度第2回目の外国籍町民会議が中央公民館で開かれました。今回も5人の外国籍住民が参加し、住みやすいまちになるように意見交換を行いました。「まちのイベントに参加したいが、イベント情報が入っていない」、「窓口での外国籍住民への対応の充実を」などいろいろな意見が出されました。



ちゃんと眠れていますか！

自殺予防キャンペーン＜3／10＞

「自殺対策強化月間」の3月、全国各地で自殺予防街頭啓発キャンペーンが展開されました。町においても民生委員の皆さんが、ピアゴ、ジョイプラザ、ドミーなどのスーパー店頭で啓発活動を行いました。

長期の睡眠障害は「うつ病」が疑われるサインです。まずはメンタルヘルス相談にお気軽にお電話ください。西尾保健所メンタルヘルス相談（☎0563-56-5241）



やった！最後まで歩いたぞ！

3月11日（木）に北部中学校の、17日（水）に南部中学校の2年生（現在3年生）が学校から出発し吉良町や幡豆町の海岸を40キロ歩くコースをウォーキングしました。グループごとに自分たちのペースを考え、ゴールを目指して歩きぬきました。

40キロウォーク＜3／11・17＞



▲ついにゴール！（北部中学校）



▲やっと半分！海がきれい！（南部中学校）

楽しい劇だったね！

親子ふれあい人形劇＜3／13＞

町民会館あじさいホールで親子ふれあい人形劇が開催され、23組の親子が参加をしました。

人形劇や大型紙芝居、手遊びなどを実施しました。子どもたちは、子育てネットワーカーや地元人形劇団の迫真の演技に、見入っていました。



身近な情報を広報へ

ナスが好きになったよ!

親子ナスクッキング教室< 3 / 14 >

保健センターで幸田町内の小中学生親子を対象に親子ナスクッキング教室が開催されました。講師に愛知教育大学教授の西村敬子氏を招き、食まるファイブを使った食育の講義のほか、幸田町の特産物であるハウスナスを使ったナス料理を作りました。ナスが苦手な子ども、「この料理はおいしい!」と言って、親子で作った料理を食べていました。



技の連続!

大草保育園お別れ会< 3 / 16 >

大草保育園で卒園する園児とのお別れ会が行われました。特別ゲストとして蒲郡市のジャグラー快斗さんが登場し、子どもたちは大興奮。次々に繰り広げられるジャグリングのパフォーマンスに思わず息をのみ、そして拍手喝采かっさいでした。

みんなきれいになあれ!

幸田高校清掃ボランティア活動< 3 / 18 >

3年生が卒業した後の幸田高校の在校生全員と教職員の541人が高校周辺の地域の清掃ボランティア活動を実施しました。クラスごとに決められた区域まで移動し、歩道や植え込みにポイ捨てされている空き缶やペットボトルなどのゴミを4種類に分別しながら拾いました。



6年間お世話になりました!

小学校卒業式< 3 / 19 >

町内6つの小学校の卒業証書授与式が3月19日(金)に行われました。卒業生374人(坂崎37人、幸田87人、中央73人、荻谷70人、深溝60人、豊坂47人)が小学校を旅立ち、新たな一歩を踏み出しました。

卒業証書を受け取る6年生は、とても立派な態度で、在校生や保護者に成長した姿を見せてくれました。(下記写真は中央小学校)



▲最後の校歌を歌う卒業生



▲卒業証書を受け取る卒業生

フォトニュース

広報直通ダイヤル(63) 5132
FAX(63) 5139
E-mail:kikakujo@town.kota.lg.jp

まちがと

競技開始！第1ゲート通過

幸田町世代交流ゲートボール大会< 3 / 20 >

町内在住のおじいちゃん、おばあちゃんから子どもまでの仲良しチームが24チーム出場し、幸田中央公園でゲートボール大会が開催されました。

子どもの順番ではスティックを握り活躍する英姿に、おじいちゃん、おばあちゃんの真剣なまなざしが向けられ、1点を争う展開を繰り広げました。



地域に根ざした活動を！

こうた女性大会< 3 / 21 >

こうた女性大会が町民会館つばきホールで盛大に開催されました。

事例発表や新役員の紹介、マリンバの演奏のほか、大会のフィナーレには、新作衣装に身を包んだモデルによるブライダルショーが開催され、拍手喝采でした。



▲新役員紹介



▲ブライダルショー

新しい作業所ができました！

障害者地域活動支援センター竣工式< 3 / 25 >

障害者地域活動支援センターとして作業所が完成し竣工式が行われました。手狭になった従来の福祉授産所の隣に建設し、名前も「つどい作業所」と改められました。さまざまな障害がありながら施設を利用する39人の皆さんは、のびのびと作業ができると喜んでいきます。



頼りにしています消防団！

平成22年度消防団役員紹介< 4 / 1 >

平成22年度の消防団役員は下記のとおりです。今年度も各地域で選抜された精鋭新役員のもと、一致団結し、幸田町の生命・身体・財産を守るため一生懸命活動を行っていきます。

- | | | | |
|-------|------|--------|------|
| 団長 | 鈴木巨裕 | 副団長 | 清水嘉隆 |
| 第1分団長 | 藤江大輔 | 第1副分団長 | 鈴木幸紀 |
| 第2分団長 | 石川雄三 | 第2副分団長 | 稲吉勉 |
| 第3分団長 | 鈴木一久 | 第3副分団長 | 加藤達之 |
| 第4分団長 | 稲吉泰章 | 第4副分団長 | 蜂谷佳夫 |



身近な情報を広報へ

全国で1・2位!

ユニバーサルホッケー全国大会<3/21>

第24回ユニバーサルホッケー全国大会が千葉県浦安市で行われ、小学生高学年混成の部には各県の予選を勝ち抜いた30チームが参加し、激戦が繰り広げられました。決勝トーナメントに進出した坂崎ローリングスの2チーム(ストロング、パワフル)が勝ち進み、決勝戦で対戦しました。その結果、ストロングが優勝し、パワフルが準優勝となりました。



▲町に報告に訪れた坂崎ローリングス

おかげさまで1周年! 道の駅「筆柿の里・幸田」開駅1周年記念イベント<4/3・4>

道の駅「筆柿の里・幸田」が開駅1周年を迎え、2日間にわたり記念イベントが開催されました。あさり汁、豚汁の無料配布や特産物などの安売りが行われ、道の駅はたくさんの人で賑わいました。幸田のヒーロー幸戦隊コウタレンジャーのショーも行われ、訪れた子どもたちは楽しんでいました。



全国で優勝!

日本少年野球全国春季大会<3/26~29>

硬式少年野球ボーイズリーグの第40回日本少年野球全国春季大会が開催され、小学生の部で岡崎葵ボーイズが連覇を果たしました。そのチームに所属している武内拓巳君(当時中央小6年)と天野裕稀君(当時豊坂小4年)が町に報告に訪れました。武内君は準々決勝で2本塁打を放ち、活躍しました。

どきどき、わくわくの1年生!

小学校・中学校入学式<4/6・7>

4月6日(火)に小学校、7日(水)に中学校の入学式が行われました。今年は、小学校へは、432人、中学校へは366人が入学しました。初めてのことばかりで緊張したり不安なこともあるかと思いますが、毎日少しずつ学校生活に慣れ、いろいろなことに積極的に取り組んでくれると嬉しく思います。



▲初めて、教室に入った1年生(荻谷小)



▲緊張した面持ちで参列する1年生(北部中)

まちがと
フォト
ニュース

広報直通ダイヤル(63)5132
FAX(63)5139
E-mail:kikakujo@town.kota.lg.jp

康課母子保健G (内線184) へお
申し込みください。

歯と口から始まる 健康フェア2010!

とき 6月6日(日) 午前9時30分～
正午

ところ 岡崎歯科総合センター
(岡崎げんき館前)

内容 ・歯科相談、歯科矯正相談
・マウスガード、歯科補綴物展示
・スポーツドリンクについて
・試食コーナー、レシピ案内
・歯科衛生士って、なあに?

そのほか 当日受付可能

先着200人に口腔ケア製品無料プ
レゼント

問合せ 岡崎歯科医師会 ☎21-0501

予防接種を受けましょう

●BCG予防接種

対象者 平成22年3月生まれの人
接種期間 生後満3カ月～6カ月の
前日

接種方法 1回接種します。

●三種混合予防接種 (1期初回)

対象者 平成22年3月生まれの人
接種期間 生後満3カ月～7歳6カ
月の前日

接種方法 20日～56日の間隔で3
回接種します。

(1期追加)

対象者 三種混合1期初回3回目を
平成21年5月に接種した人

接種期間 6月1日～7歳6カ月の
前日

接種方法 1回接種します。

●二種混合第2期予防接種

対象者 平成11年6月生まれの人
接種期間 11歳の誕生日～13歳の
誕生日前日

接種方法 1回接種します。

接種の際は必ず保護者同伴でお出
かけください。

●麻しんおよび風しん混合第1期予 防接種

対象者 平成21年6月生まれの人
接種期間 1歳の誕生日～2歳の誕
生日前日

接種方法 1回接種します。

通知 5月下旬に郵送します。

問合せ 健康課母子保健G(内線184)

6月の保健センター行事

5月の保健センター行事は4月号広報をご覧ください。 ☎62-1111<内線184>
☎62-8158(直通)

行 事

	日/曜	受付時間	備 考
誰でもできる 健康体操	11(金) 18(金)	午前10時 ～11時30分	初心者向けに効果的な歩き方や健康によい 姿勢を学びます。
離乳食前期 講習会 (ごっくんクラス)	8(火)	午後1時 ～1時30分	対象: 生後3～5カ月児の保護者 内容: 離乳食の進め方・試食 託児: 申込み5/31(月)～6/4(金) 定員15人 ※先着順

健 診

4カ月児健診 (3日22年 1月 8日生 ～1月28日生 24日22年 1月29日生 ～2月18日生)	3(木) 24(木)	午後1時～2時 (集団の話 1時～1時20分)	内容: 身体測定、内科健診、集団の話、 個別相談、絵本の読み聞かせ
10カ月児健診 (21年7月16日生 ～8月15日生)	17(木)	午後1時～2時 (集団の話 1時～1時20分)	内容: 身体測定、内科健診、集団の話、 個別相談、歯みがき相談
1歳6カ月児健診 (21年10月19日生 ～11月17日生)	16(水)	午後1時～2時 (集団の話 1時～1時20分)	内容: 身体測定、内科・歯科健診、 集団の話、フッ素塗布、個別相談
2歳児歯科健診 (20年5月生)	2(水)	午後1時～1時30分 (集団の話 1時～1時30分)	内容: 歯科健診、歯みがき指導、集団の話、 フッ素塗布、個別相談
3歳児健診 (19年5月 8日生 ～5月26日生)	10(木)	午後1時～2時	内容: 尿検査、身体測定、内科・歯科健診、 フッ素塗布、個別相談

相 談

母子健康手帳交付	毎週月曜 (祝日を 除く)	午前9時45分 ～10時	受付: 午前10時～正午 内容: 母子健康手帳交付説明会、健診受診票交付、 妊娠中の生活の話、個別相談など 持ち物: 妊娠届出書 そのほか: 都合が悪い人、外国人の人は、 ご連絡ください。
こんにちは 赤ちゃん訪問		随時	対象: 生後4カ月未満の赤ちゃんのいる全家庭 内容: 赤ちゃん訪問員(先輩ママ)による、地域 の子育て情報の提供・絵本のプレゼント・心配 や困っていることなどの聴取。(心配事には、あ とで保健師などが連絡し、相談に応じます。) ※事前に電話連絡有(電話番号がわからない場 合は、直接伺う場合もあります)
助産師などによる 新生児訪問相談		随時 (電話予約が必要です)	対象: 生後2カ月未満の母子 内容: 助産師または保健師の家庭訪問による個人相談 母子に関する悩み・授乳・育児・産後の体・生活、母の気 持ちなどの相談・指導
母乳相談	10(木)	午前9時30分 ～11時	対象: 生後2カ月未満の母子(予約制) 内容: 母乳授乳量測定、授乳相談
育児相談	9(水) 23(水)	午前9時30分 ～11時	対象: 乳幼児 内容: 保健師・栄養士による健康相談、身体測定
成人健康相談	24(木)	午前9時30分 ～11時	健康に関すること全般 (栄養相談も含む)

*各種相談は、電話でも随時受け付けています。必要時には、家庭訪問指導も行います。
*乳幼児健診、歯科健診、予防接種、母乳相談、育児相談、離乳食講習会には、必ず母子健康手帳を
お持ちください。



健康こうた21計画推進
マスコットキャラクター

すこっぴー

健康あらかると

すくすくこうたっ子講座 (第3回目)に参加しよう

子育てで分からないことや悩むことは多いですね。そんな時、少しでも知識があると、あわてなくてすむことも多いはず。保健センターでは、そんな皆さんのために、知ってほしい、明日から役立つ情報を提供していきます。

とき 6月22日(火) 午前10時～11時30分 *受付は午前9時45分

ところ 保健センター

内容 お子さんの心と体の発達と子育てのヒント(睡眠・食事・遊び・トイレトレーニングなど)

講師 町保健師

対象者 平成21年8月～11月生まれのお子さんと保護者
※そのほか2歳未満のお子さんとも保護者も参加できます。

定員 30組程度

そのほか ・講座終了後には、おしゃべり会(正午まで教室を開放)

があります。

・親子での参加となります。

申込み 6月21日(月)までに、健康課母子保健G(内線184)へお申し込みください。

マタニティ教室 ～赤ちゃん編～に参加しよう

妊娠おめでとうございます。マタニティ教室で、妊娠中の生活や育児について、みんなで一緒に学びませんか?また、この機会に妊婦さん同士でおしゃべりや情報交換をしませんか?

とき 6月8日(火) 午前10時～11時30分 *受付は午前9時45分

ところ 保健センター

対象者 町内在住の妊婦

内容 ・赤ちゃんを抱っこしてみよう!先輩ママとの交流会
・赤ちゃんの成長についての話
・赤ちゃんが泣くのはなぜ?
・おしゃべりティータイム

定員 20人

持ち物 母子健康手帳、筆記用具

申込み 6月7日(月)までに、健康課母子保健G(内線184)へお申し込みください。

フレッシュママのおしゃべり会 に参加しよう

フレッシュママのおしゃべり会で、子育ての楽しさや大変さなどについて、ほかのママと情報交換をしてみませんか?また、おしゃべり会をきっかけに、ママ友達を増やそう!

とき 6月8日(火) 午前10時～11時30分 *受付は午前9時45分

対象者 町内在住の生後1～3カ月のお子さんとママ

ところ 保健センター

定員 20組程度

内容 ・町の子育て情報などの紹介
・生後1～3カ月のお子さん・ママや妊婦さんとの交流会、ティータイム

持ち物 母子健康手帳、お子さんに必要なもの(オムツ、ミルク、タオルなど)

申込み 6月7日(月)までに、健

地域の皆さんの健康づくりを応援する「げんきかい」が始まります

「げんきかい」とは…熟年期の皆さんの健康づくりを応援する教室です。

教室の目的：①健康づくり ②学区の人同士の交流 ③閉じこもり予防

参加対象者：60歳以上の者で教室参加希望者

内容：転ばん体操、ハート体操、ウォーキング、調理実習など

下記日程で「げんきかい」開催に向けての地域座談会を開催します。げんきかいに参加希望の人、興味のある人は、お住まいの学区の会場までぜひ、お出かけください。

お住まいの学区	とき	ところ	内容
坂崎(長嶺・久保田・坂崎)	5月27日(木) 午前10時～11時30分	坂崎公民館	<ul style="list-style-type: none"> げんきかいの目的、内容など ハート体操実践 入会申込書配布
幸田(大草・高力・鷲田・新田)	5月18日(火) 午前10時～11時30分	大草老人憩の家	
中央(岩堀・横落)	5月20日(木) 午前10時～11時30分	岩堀公民館	
荻谷(荻・芦谷・幸田・桜坂)	5月19日(水) 午前10時～11時30分	芦谷公民館	
深溝(里・市場・海谷・逆川)	5月21日(金) 午前10時～11時30分	市場公民館	
豊坂(野場・永野・須美・六栗・上六栗・桐山)	5月25日(火) 午前10時～11時30分	高齢者ふれあいプラザ	

子ども手当について

◇申請は5月14日、遅くても9月30日までをお願いします。

- ◇申請が必要な人にはお知らせを送りました。
- ◇受給資格があると思われる人で、お知らせが届いていない人はお問い合わせください。

9月30日を過ぎると、4月分からの満額支給が受けられなくなり、申請した月の翌月分からの支給になってしまいますので、ご注意ください。

《児童手当を受給されていない人》

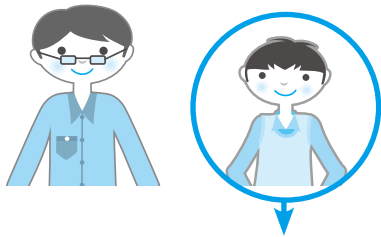

『認定請求書』の提出が必要

子ども手当

※9月30日までに『認定請求書』と『添付書類』を提出してください。
手当は4月分から支給されます。

《添付書類》

- 請求者の健康保険被保険者証の写し
(国民健康保険の人は不要)
- ※以下、外国籍の人のみ
 - 外国人登録証明書(両面)の写し
 - 振込口座通帳(名義・口座番号の記載部分)の写し

《児童手当を受給されている人》

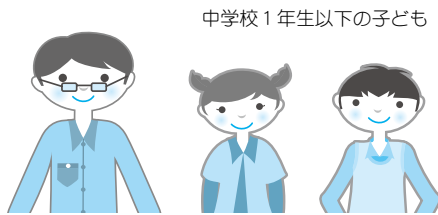

新たな手続きは不要

子ども手当

※手当は4月分から支給されます。
※4月に中学校1年生になった子ども
(3月まで児童手当の対象だった子ども)
についても手続きは不要です。



『額改定認定請求書』の提出が必要

子ども手当

※9月30日までに『額改定認定請求書』を
提出してください。手当は4月分から増額されます。

《子どもが生まれた人》

子どもが生まれたときは、『認定請求書』(既に子ども手当を受給している子どもがいる場合は『額改定認定請求書』)の提出が必要です。原則として請求のあった月の翌月分から手当が支給されます。※この場合、申請猶予期間(9月30日まで)の対象ではありませんので、お早めの申請をお願いします。

問合せ 児童課児童G(内線143)

「子ども手当」が平成22年4月からはじまりました

「子ども手当」は、次代の社会を担う子どもの健やかな育ちを社会全体で応援する制度です。

「子ども手当」ってどんな制度？

- 子どもを養育している人は、中学校を卒業するまでの子ども1人につき、月額1万3千円（平成22年度）を受給できます。
- 子ども手当は、受給資格を認定のうえ、お支払いします。
お支払いは、年3回（6月、10月、2月）で、支払月の前月分までの手当をお支払いします。



「子ども手当」を受給するためには？

- 子ども手当を受給するには、申請が必要です。
- 子どもが生まれるなど子ども手当の対象人数が変わった場合には、「子ども手当額改定認定請求書」を提出してください。
- 公務員については、勤務先からお支払いすることとなります。また、公務員になった場合には、「子ども手当受給事由消滅届」の提出が必要となります。
- 子ども手当の全部または一部の支給を受けずに、これを幸田町に寄付し、子ども・子育て支援の事業に生かしてほしいという人には、簡便に寄付を行う手続きもありますので、お問い合わせください。

⇒児童手当の受給者はこちらをご覧ください。

「児童手当」を受給していましたが、手続きは必要なの？

- 本年3月まで児童手当を受給していた人は、新たな申請手続きは必要ありません。
（ただし、児童手当を受給していた人で、新たに子ども手当の対象となる子ども（原則として中学校2年生と3年生）がいる場合には、「子ども手当額改定認定請求書」の提出が必要です。）
- 平成22年度は子ども手当が支給されるため、原則として児童手当は支給されません。
ただし、平成22年6月に限り、平成21年度分の児童手当（平成22年2月分と3月分）が支払われます。



《子ども手当の趣旨にご理解をお願いします》

子ども手当を受給された人には、子ども手当の趣旨に従って、子ども手当を用いなければならない責務が法律上定められています。

子どもの将来の夢は何ですか？子ども手当は、子どもの健やかな育ちのために、子どもの将来を考え、有効に用いていただきますよう、よろしく願いいたします。

（なお、万一、子どもの育ちにかかる費用である学校給食費や保育料などを滞納しながら、子ども手当が子どもの健やかな育ちと関係のない用途に用いられることは、法の趣旨にそぐいません。子ども手当の趣旨について十分にご理解をいただきますよう、よろしく願いいたします。）

相見エコまちづくり計画(案)に対する パブリックコメント結果について

■実施概要

- (1) 実施期間:平成 22 年 1 月 5 日 (火) ~平成 22 年 2 月 4 日 (木)
- (2) 意見の提出者数: 1 人
- (3) 意見の内訳: 13 件

■意見の概要と町の考え方について

項目	提出いただいた意見	町の考え方	計画(案)を修正した事項
1 計画策定の概要	地球温暖化をめぐって、政府が世界に向かって公言した温室効果ガス 25%削減に向けて協力していくことをまちづくりの基本にすえていくことは適切な計画といえる。町全体として「3 駅プラス 1」の計画推進が望まれる。JR 新駅周辺の開発に当たっては「先導的都市環境形成計画」に沿って CO ₂ 削減を目指した「まちづくり」をしてほしいもの。	逼迫する地球温暖化問題に対応するため、都市政策の面からも環境対策に取り組むことが求められています。幸田町では、低炭素型のまちづくりを目指すため JR 新駅を含む 3 つの鉄道駅ならびに「ハッピーネス・ヒル・幸田」のいわゆる“3 駅プラス 1”を都市拠点として位置付け、都市機能を集約させることにより、鉄道を軸とした集約型都市構造の実現を図ります。本計画では、その一つの新駅周辺の地区において、新駅開業にあわせて展開される各種事業の主体が環境に関する課題を共有し、協働して環境負荷削減対策を実施することを目的としています。また、この計画において実施または検討される施策を、今後のまちづくりに積極的に展開し、住民の皆さんとともに地球環境に配慮した快適で住みよいまちづくりを進めていきます。	—
2 環境負荷削減対策の検討	JR 新駅から大型商業施設へのアクセス道路は障害者にも優しい歩行空間の景観整備を考慮し、点字ブロック、インターロッキングやカラー舗装などを考慮して進めてほしい。将来はアーケードとして傘無し歩道としてシンボルロードにしたいかがか。	マイカーに過度に依存しない都市構造を形成するために、駅から商業施設への歩行導線は重要と考えています。そのため歩いて楽しく、また障害がある人にも優しい高質な歩行空間の形成を進めます。点字ブロックの設置については「環境に配慮した舗装材の採用」に点字ブロックに関する記述を追加します。また、道路のアーケードの設置については、今時点では計画はありませんが、今後の検討事項とします。【2 環境にやさしい公共施設整備 2 - (2) 環境配慮型の公共施設の整備 P15】	【2 環境にやさしい公共施設整備 2 - (2) 環境配慮型の公共施設の整備 P15】中心部の歩道舗装については、多くの人々が集う場所であり、障害者や高齢者等の移動制約者にとっても安全な歩行空間を提供する必要があるため、雨天の水溜りがなく、夏場のヒートアイランドを抑制し、段差等のない舗装や点字ブロックの設置を行います。
	街路灯なども省エネを考慮センサー機能を具備したものの導入検討を。景観を考えて中心部の電線の地中化など経費の面で問題があるが検討の余地はどうか。	街路灯は防犯面なども考慮すると、夜間の消灯などは難しいですが、LED 照明の活用により省エネを検討します。また、景観に配慮すべきシンボルロードにおいては、電線の地中化や裏配線などにより無電柱化を検討しており、その旨記述を追加します。	【■新駅周辺施設における環境配慮 ◆新駅周辺施設における環境配慮項目 16 頁】「・電線類の地中化等、良好な沿道景観の形成」の一文を 7 つ目の項目として追加。
	公園利用の中心となる、子育て世代との意見交換を引き続き進め、設置遊具の配置や街路灯の位置、水道施設の配置場所を検討してほしい。	公園整備については、公園を利用する子育て世代を含む地域の住民の皆さんとともにワークショップ方式などで公園整備を行い、環境意識の向上とともに将来にわたり住民に親しまれ愛される公園づくりを行ってまいります。【2 環境にやさしい公共施設整備 6 - (2) 地域住民による環境活動の促進 P26】	—
駅前広場とともに自由通路は利用者の交流の場としても重要であり東西市街地を結ぶ機能とともに重要である。時には展示ギャラリーとしても利用可能なブースとして活用してはどうか。	コンパクトな都市構造を形成するためには、駅を中心とする交通結節機能の充実とともに、各都市機能との連携により都市核としてふさわしい多彩な交流と憩いの場を形成することが必要と思われる。ご意見にあるように、にぎわいの演出も今後の検討課題とします。	—	
4 実施主体・スケジュール・計画の進行管理	列車の乗客が「一度降りてみようかな」と思われるまちづくりに努めてほしい。	高質な公共空間の整備や商業施設を始めとする核都市機能との連携により都市核としてふさわしい多彩な交流と憩いの場を形成し、まちのにぎわいの創出を図り、幸田町の北の新たな玄関口として魅力あるまちづくりを行います。	—

相見エコまちづくり計画(案)については、町ホームページ (<http://www.town.kota.lg.jp/>) でご覧になれます。

問合せ 企画政策課政策 G (内線 342)

65歳以上の住民健診(特定健診)が始まります

対象の人（国民健康保険、後期高齢者医療保険に加入の人）には、後日受診票を郵送します。

[人間ドックをお申し込みの人は、受診できません。]

※社会保険、組合国保などに加入の人（被扶養者含む）は原則受診できません。

受付時間	午前 9 時～11 時 (午前中は混み合うことが予想されます)	午後 1 時 30 分～2 時 30 分
とき	ところ	ところ
5 月 25 日 (火)	桐山老人憩の家	須美公民館
5 月 26 日 (水)	高齢者生きがいセンター (横落)	荻農村センター
5 月 28 日 (金)	里中央コミュニティホーム	里中央コミュニティホーム
5 月 31 日 (月)	岩堀公民館 (歯科健診を含む)	岩堀公民館
6 月 1 日 (火)	六栗公民館	上六栗老人憩の家
6 月 4 日 (金)	久保田コミュニティホーム	長嶺コミュニティホーム
6 月 5 日 (土)	保健センター (歯科健診を含む)	保健センター (受付 15 時まで)
6 月 7 日 (月)	野場老人憩の家	新田老人憩の家
6 月 8 日 (火)	坂崎公民館	坂崎公民館
6 月 9 日 (水)	高力老人憩の家	永野老人憩の家
6 月 11 日 (金)	鷺田公民館	鷺田公民館
6 月 14 日 (月)	海谷公民館	逆川農村センター
6 月 15 日 (火)	市場公民館	市場公民館
6 月 18 日 (金)	大草老人憩の家	大草老人憩の家
6 月 21 日 (月)	芦谷公民館 (芦谷・幸田・桜坂)	芦谷公民館 (芦谷・幸田・桜坂)
9 月 29 日 (水)	保健センター (歯科健診を含む)	

平成 23 年 3 月 31 日時点で 64 歳以下の人は受診できません。後日、ご案内を郵送します。

※社会保険、組合国保などに加入の人(被扶養者含む)へ

勤め先や加入している健康保険に健診の有無をご確認ください。

確認後、保険者による健診の機会がない人については、下記のどちらかの方法で住民健診が受診できます。

① 9 月 29 日 (水) に保険者が発行する『特定健診受診券 (岡崎市医師会公衆衛生センターで利用できるもの)』を利用して無料で受診する。ただし、保険者によって自己負担金が発生する場合がありますので、保険者にお問い合わせください。

② 受診券の代わりに、自己負担金 5,000 円を支払い受診する。この場合、全日程で受診できます。特定保健指導は、各保険者が実施します。

【注意事項】

- ・ 大腸がん検診は自己負担金 400 円、肺がん喀痰検査は自己負担金 500 円です。希望される人は、健診会場に直接お金をお持ちください。健診当日詳しく説明し、容器をお渡しします。
- ・ 胸部レントゲン撮影を行います。「薄手で無地の T シャツまたは肌着 1 枚」で撮影します。スリッパやボタン、金具、刺しゅう、ワンポイント、ポケットなどのある服装はご遠慮ください。ネックレスや湿布などをつけている人は撮影前に、はずしておいてください。
- ・ 血糖値の気になる人は、朝食を抜いて午前会の会場にお越しください。
- ・ 健診の結果は約 1 カ月後にお知らせします。

「幸せで楽しい暮らし」を過ごすための『住民健診』です。
～未来の健康のために時間を費やしてみませんか？～
幸田町は、あなたの健康を応援しています!!



～幸せな楽しいくらはまず健康～

問合せ 健康課健康増進 G (内線 183)

幸田町役場 ☎62-1111(代)
FAX63-5139

人・市民団体・NPO法人などの
公募を行います。(公募期限：5月
31日) 詳細は、豊橋河川事務所ホ
ームページ (<http://www.cbr.mlit.go.jp/toyohashi/index.html>) や町土木課に
置いてあるチラシをご覧ください。
問合せ 国土交通省豊橋河川事務
所調査課 ☎0532-48-8107

危険物取扱者試験を 開催します

試験日 第2回：7月11日(日)

第3回：7月18日(日)

試験種類 第2回：甲種、乙種第
1～6類・丙種

第3回：乙種4類、丙種

試験会場 名古屋市内

願書受付 6月7日(月) から16日
(水) までに(財)消防試験研究セ
ンター愛知県支部へ郵送または
持参してください。

そのほか 試験案内書および受験
願書は、5月24日(月)以降に消
防署にあります。

問合せ 予防防災課予防G
☎63-0119

光化学スモッグにご注意！

●光化学スモッグの発生は？

夏の日差しが強くて風の弱い日
に発生しやすくなります。毎年4
月～10月にかけて発生します。

●光化学スモッグのお知らせは？

町防災行政無線で町民の皆さま
にお知らせし、公共施設などにも
連絡し注意を呼びかけます。

※お知らせの種類

予報、注意報、警報、重大警報
に区分されます。

●光化学スモッグへの対策は？

できる限り部屋の窓を閉めて外
の空気が入らないようにしてくだ
さい。また、屋外での子どもの遊び、
激しい運動は避けましょう。目が
チカチカしたり、のどに痛みを感
じたら、洗眼やうがいをしましょ
う。

光化学スモッグの発生原因の一
つとしては自動車の排気ガスが考
えられます。できるだけ車の運転
は控えて、公共交通機関などを利
用しましょう。

問合せ 環境課環境保全G
(内線271)

寄付 (敬称略)

寄付ありがとうございます

幸田町社会福祉協議会へ

▶匿名 金5万円

ピアゴ幸田店 金6,826円

ケーブルTV 5月の番組案内

スマイルチャンネル (デジタル12ch、アナログ6ch)

- ★『テレビ回覧板WE E K L Y』(15分) 幸田町、蒲郡市の地域ニュース。
毎週土曜日更新 (毎日9:00・12:00・15:00・17:00・19:00・22:00放送)
- ★『マイ Home Town』(30分) 「私の町」をテーマにエリア内の情報番組。
5月8日(土)～21日(金) (期間中9:30・11:30・19:15放送)
- ★そのほか ①～⑤は期間中、9:15・12:30・19:15・22:30放送 ※再放送あり
 - ①『いい店あるじゃんII』(15分) 幸田町大草の『ばーばら』を紹介します。
5月1日(土)～7日(金)
 - ②『わしらの幸田23』(15分) 『新田区』を紹介します！
5月8日(土)～14日(金)
 - ③『この人に密着』(15分) 幸田町の雅楽器演奏者『清水忠さん』に密着します！
5月15日(土)～21日(金)
 - ④特別企画番組『蒲郡の案内人』(15分) 蒲郡市観光ボランティアガイドの活動を紹介。
5月22日(土)～28日(金)
 - ⑤『ピューピル～中学生編～』(15分) 蒲郡市立蒲郡中学校の活動に密着。
5月29日(土)～6月4日(金)

問合せ 三河湾ネットワーク(株) ☎0120-794934

人口動態 [H22.4.1現在]

総人口 37,432人 (前月比+35人)
内 男 18,806人 女 18,626人
世帯数 13,086戸 (前月比+17戸)

3月中の異動

出生 32人 (男17人女15人)
死亡 15人 (男9人女6人)
転入 252人 (男127人女125人)
転出 234人 (男126人女108人)

戸籍異動 3月届出分 (順不同・敬称略)

おめでとうございます

出生児	保護者	区
稲吉 翔聖 (かいせい)	隆充	鷺田
藤井 海優 (みゆう)	信大	里
中面 優緒 (まお)	淳	芦谷
前本 一葉 (いちよう)	裕次郎	芦谷
伴 蓮太郎 (れんたろう)	心平	鷺田
門林 玖瑠美 (くるみ)	長守	久保田
川瀬 海檜 (かいせい)	研二	芦谷
宮川 純玲 (すみれ)	友和	野場
丸山 恵生 (めい)	浩司	芦谷
三島 菜々実 (ななみ)	茂人	芦谷
藤本 寧々 (ねね)	謙介	幸田
基 雄斗 (ゆうと)	孝志	六栗
幸 良太 (りょうた)	博信	横落
長崎 大桜 (たいよう)	幸徳	芦谷
尾崎 湊哉 (そうや)	真二	大草
大橋 杏奈 (あんな)	誠	大草
大嶽 奈々 (なな)	友義	幸田
山本 颯大 (そうた)	浩司	坂崎
斎藤 瑠々華 (るるは)	功典	六栗
谷川 心春 (こはる)	洋平	高力
岡田 彩桜 (さくら)	知宏	高力
石澤 らら	拓也	岩堀
大竹 鉄磨 (てつま)	晃市	大草
梅村 歩武 (あゆむ)	智広	大草
飛鳥井 雅史 (まさふみ)	智史	芦谷
内野 優太 (ゆうた)	ジーナ	岩堀

おくやみ申し上げます

死亡者	年齢	世帯主	区
山崎 一雄	87	山崎 聖一	芦谷
岩瀬 光治	82	岩瀬 すゑ子	上六栗
壁谷 茂春	76	壁谷 博道	大草
小野 まさの	76	小野 透	六栗
藤江 忠雄	92	藤江 光男	長嶺
中川 國男	94	中川 和彦	鷺田
田中 シツエ	84	田中 俊樹	岩堀
安部 源和	64	安部 君代	六栗
山本 八尾	73	山本 八重子	市場

※プライバシー保護のため、希望者のみ
掲載しています。掲載希望の人は、届け
出時に住民課にお申し出ください。

お知らせ

10月に国勢調査があります

Q 国勢調査の結果はどのようなことに役立っているのですか？

A 国勢調査から得られるさまざまな統計は、国や地方公共団体の政治・行政において利用されることはもとより、民間企業や研究機関でも広く利用され、そのような利用を通じて国民生活に役立てられています。

国や地方公共団体の政治・行政での利用で代表的なものとしては、法律で定められている基準としての利用があります。具体的には、衆議院の小選挙区の画定（衆議院議員選挙区画定審議会設置法）と

比例代表区の議員定数（公職選挙法）、地方交付税の交付額の配分（地方交付税法）、都市計画の策定（都市計画法）、過疎地域の要件（過疎地域自立支援特別措置法）などにおいて、国勢調査による人口を基準とすることが定められています。

国勢調査から得られるさまざまな統計は、法律に定められている基準としての利用以外にも、国や地方公共団体の行政のさまざまな場面で広く利用されています。我が国の少子高齢化の将来予測、地域の人口の将来見通し、住みよい街づくりのための計画策定、防災計画の策定など、行政運営や計画策定の基礎データとして欠かせないものになっています。

このほか、国勢調査の結果は、ほかの公的統計を作成するための基準として用いられています。例

えば、日本の将来人口推計、地域別の人口推計、国民経済計算の統計（GDPなどの統計）などは、国勢調査の人口を基礎として用いています。また、労働力調査、家計調査など各種の国の基本的な標本調査は、国勢調査の小地域別の統計に基づいて設計されています。このように、国勢調査なくしては我が国の各種の統計は成り立たないと言っても過言ではありません。

問合せ 愛知県民生活部統計課
☎052-954-6100

矢作川流域圏懇談会について

国土交通省豊橋河川事務所では、矢作川流域圏の皆さまと交流を深め、論議できる場として「矢作川流域圏懇談会」を設立することといたしました。流域圏懇談会の趣旨に賛同し、ご協力いただける個

毎月の相談

●行政相談（電話相談可）

とき 毎月第3水曜日 午前9時～正午
ところ 福祉サービスセンター

問合せ 総務防災課法規庶務G(内線325)
*電話相談の場合は、行政相談委員安藤茂氏（☎62-4674）へ。

●人権相談

とき 毎月第1水曜日 午前9時～正午
ところ 福祉サービスセンター

問合せ 住民課戸籍G(内線131)

●消費生活相談

▼幸田町（電話相談可）

とき 毎月第4木曜日 午後1時～4時
ところ 役場1階101会議室（内線171）

そのほか 専門の女性相談員が対応します
問合せ 企画政策課政策G（内線341）

▼西三河県民生活プラザ

とき 毎週月～金曜日 午前9時～午後4時30分

ところ・問合せ 西三河県民生活プラザ
☎27-0999

●多重債務相談

とき 毎週月～金曜日 午前9時～午後5時15分

ところ・問合せ 西三河県民生活プラザ
☎27-0800

●無料法律相談（予約制）

とき 毎月第2木曜日 午後1時～3時
ところ 役場3階301会議室

問合せ 住民課戸籍G(内線131)

●司法書士法律困りごと相談（予約制）

とき 毎週水曜日 午後1時～4時
ところ 福祉サービスセンター

問合せ 社会福祉協議会 ☎62-7171

●心配ごとお気軽相談（電話相談可）

とき 毎週水曜日 午前9時～正午
ところ 福祉サービスセンター

問合せ 福祉課福祉G（内線151）

●教育相談

とき 毎週火～金曜日 午前10時～午後6時

ところ 中央公民館教育相談室

問合せ TEL・FAX63-1188

Eメール soudan@sk2.aitai.ne.jp

●母子家庭相談（電話相談可）

とき 毎月第4木曜日 午前10時～午後4時

ところ 福祉サービスセンター

問合せ 福祉課福祉G(内線151)

●子育て相談（訪問相談可）

とき 月～金曜日 午前8時30分～午後5時
土曜日 午前8時30分～正午

ところ・問合せ 子育て支援センター
☎62-8333

●こどもの相談

とき 毎月第2水曜日 午前10時～午後4時

ところ 福祉サービスセンター

問合せ 福祉課福祉G(内線151)

●建築無料相談

とき 毎月第2・4水曜日 午後1時～4時
ところ 役場1階101会議室

問合せ 都市計画課計画整備G(内線231)

●女性相談

とき 毎月第4水曜日 午前10時～午後4時

ところ 福祉サービスセンター

問合せ 福祉課福祉G(内線151)

●身体障害者・知的障害者更生相談

とき 身体障害者 毎月第1・3木曜日
知的障害者 毎月第2・4木曜日
ともに午前10時～正午

ところ・問合せ つどいの家相談室
☎63-2941

●身体・知的・精神障害者相談

とき 毎週火曜日 午前9時～午後4時
ところ 午前 幸田町役場1階
午後 つどいの家1階相談室

相談員 社会福祉法人 愛恵協会職員
そのほか ご家庭への訪問相談もいたします。（要予約）

問合せ 福祉課福祉G（内線151）
愛恵協会 生活支援センター山中
☎48-1955

●精神保健福祉（心の病、心の健康）相談（予約制）

とき 毎月第3木曜日 午後2時～4時
ところ・問合せ 西尾保健所健康支援課

☎0563-56-5241

などの催しを積極的に行っていますので、ご興味のある人は、最寄りの裁判所の総務課にお問い合わせください。各種行事への参加をきっかけとして、裁判所をより身近に感じ、裁判所や裁判についての理解を深めていただければ幸いです。

また、裁判所は、国民の皆さんにとって裁判がより利用しやすく分かりやすいものとなるように、日ごろから幅広い広報活動を行っています。裁判例情報、司法統計、見学・傍聴案内をはじめとする各種情報については、裁判所ウェブサイト(<http://www.courts.go.jp/>)で、裁判員制度の詳しい情報については、裁判員制度ウェブサイト(<http://www.saibanin.courts.go.jp/>)で、それぞれ紹介していますので、ぜひ、アクセスしてみてください。

問合せ 名古屋家庭裁判所事務局
総務課庶務係 ☎052-223-0994

食品表示の勉強をしてみませんか

東海農政局の職員が、皆さんのところにお伺いして、食品表示に関するお話をします。

食品表示の勉強会（出張講座）のお申し込み、お問い合わせについては、東海農政局または地域課にお気軽にお申し出ください。

▼勉強会のテーマの例

- ①食品表示制度について
- ②特別栽培農産物について

③お米の表示について など
問合せ 農林水産省 東海農政局
表示・規格課 ☎052-223-4618
東海農政局地域第三課
☎51-5131

愛知こどもの国 「ペーパーウェイト」

愛知こどもの国のわくわく工房では、楽しい仕事を月曜日を除いて毎日実施していますので、ご家族でチャレンジしてみてください。今回は、きれいな小石を固めて、ペーパーウェイト（おもり）を作ります。

とき 5月7日（金）～6月6日（日）
午前10時～午後4時
（受付は午後3時30分まで）

ところ 愛知こどもの国 わくわく工房（幡豆町）

対象 3歳以上中学生以下

参加費 無料

問合せ 愛知こどもの国
☎0563-62-4151

「子育てネットワーク養成講座」 の受講者を募集します

乳幼児をもつ親の子育てについての相談に応じたり、子育てグループなどの活動を中心になって支援したりする子育て支援者を養成する講座を開催します。

とき 9月30日～10月21日
毎週木曜日 午前10時～午後3時・全4回

ところ 愛知県西三河総合庁舎
対象者 本養成講座修了後に、子育ての悩みをもつ親の支援をする活動を行う意志のある人
受付期間 7月1日（木）～16日（金）
募集人員 50人 *先着順
申込み・問合せ 愛知県教育委員会
生涯学習課 ☎052-954-6780

流域モニタリング一斉調査 の参加者募集！

流域モニタリング一斉調査とは、森から海までの流域全体を視野に入れ、水循環の現状とその変化を把握するため、状況を調査するものです。

みんなで身近な水辺（河川）の水質などを調べましょう。

とき 6月15日（火） 午前9時～午後1時 *予備日6月22日（火）

集合場所 中央公民館 駐車場
コース 町内2～3カ所を回ります。

対象者 どなたでも

定員 20人 *先着順

参加費 無料

持ち物 筆記用具、水筒、タオル、動きやすい服装、長靴

申込み 5月10日（月）から6月11日（金）までに環境課環境保全G（内線272）へお申し込みください。



町職員人事異動

問合せ 総務防災課人事秘書 G（内線 323）

4月1日付けをもって、総勢93人の町職員人事異動を行いました。課長級以上の異動については、次のとおりです。（ ）は異動前

【参事・部長級】 ▶健康福祉部長（産業振興課長）伊澤伸一▶参事【子育て支援担当】（環境課長）杉浦護▶会計管理者（福祉課長）鈴木政巳▶議会事務局長（土木課長）鈴木久夫

【課長級】 ▶児童課長（産業振興課主幹）児玉幸彦▶福祉課長（監査委員事務局事務局長）山本忠志▶環境課長（水道課長）岩瀬晴則▶産業振興課長（都市計画課主幹）鈴木司▶水道課長（水道課主幹）小林誠▶土木課長（下水道課長）山本幸一▶下水道課長（下水道課主幹）清水宏▶出納室長（出納室主幹）鳥居道彦▶施設管理課長（都市計画課主幹）竹本啓一▶監査委員事務局事務局長（児童課長）長谷寿美夫

【主幹級】 ▶税務課主幹（税務課長補佐）小山信之▶福祉課主幹（産業振興課長補佐）大澤正▶健康課主幹（健康課長補佐）山本茂樹▶産業振興課主幹（産業振興課長補佐）野澤延禎▶都市計画課主幹（都市計画課長補佐）永谷陽明▶下水道課主幹（福祉課主幹）佐竹敬明▶消防署主幹（予防防災課長補佐）齋藤正敏▶消防署主幹（消防署長補佐）日高修一▶消防署主幹（消防署長補佐）天野敏雄

お知らせ

平成22年度第1回 危険物取扱者保安講習

とき 6月29日(火)～7月30日(金)
の指定された半日

ところ ウィルあいちほか

受付期間 6月1日(火)～11日(金)

までに(社)愛知県危険物安全協会
連合会へ郵送してください。

*受講案内書および受講申請書
は、消防署にあります。(5月14
日(金)以降)

問合せ 予防防災課予防G

☎63-0119

自動車税の納税をお忘れなく

5月31日(月)は、自動車税の納
期限です。

平成22年4月1日現在、自動車
をお持ちの人に、5月上旬に県から
納税通知書をお送りしますので、県
税事務所、金融機関やコンビニエ
ンスストアなどで納めてください。

なお、名義変更・廃車などの手
続きをほかの人に依頼した自動車
について納税通知書が届いた場合
は、それらの手続きが3月末日ま
でに行われていない可能性があります
ので、ご確認ください。

また、転居などにより納税通知
書が届かないときは、最寄りの県

税事務所にご連絡ください。

問合せ 愛知県西三河県税事務所

☎27-2712

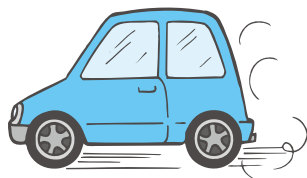

介護保険被保険者証 交付説明会を行います

満65歳になられると介護保険の
第1号被保険者となりますので、
被保険者証を交付し、介護保険制
度の説明を行います。

とき 5月28日(金) 午前10時～11時

ところ 保健センター2階視聴覚室

対象者 昭和20年6月2日から同
年7月1日生まれの人

持ち物 筆記用具 *介護保険料の
口座振替を希望される場合は、預
金通帳と届出印をご持参ください。

問合せ 福祉課介護保険G

(内線155)

シリーズ「COP10豆知識」

⑤ 5月22日は国際生物多様性の日

5月22日は、生物多様性の問題
に関する普及と啓発を目的に国連
が定めた「国際生物多様性の日」
です。1992年のこの日に生物多
様性条約の本文が採択されたこと
に由来しており、制定当初は条約の
発効日である12月29日でしたが、
2000年の国連総会で5月22日に変

更されています。

条約事務局は、この日に世界各
地の青少年の手で学校に植樹など
を行う「グリーンウェイブ」への
参加を呼びかけています。各地で
現地時間の午前10時に木を植える
ことで、地球上を東から西に向か
って「緑の波」が進む様子をイメ
ージしたものです。

皆さんも、身近な生物多様性を
守る一歩として、木を植えてみて
はいかがでしょうか。

問合せ 愛知県環境部環境政策課

☎052-954-6246

ホームページ[http://www.pref.](http://www.pref.aichi.jp/0000017686.html)

[aichi.jp/0000017686.html](http://www.pref.aichi.jp/0000017686.html)

私たちは応援します



新規学校卒業者対象求人 説明会のご案内

ハローワーク岡崎(岡崎公共職業安
定所)は平成23年3月(来春)新規学
校卒業者の採用を予定する事業所
を対象に、求人申込手続などにつ
いての説明会を次のとおり開催い
たします。

とき 6月8日(火) 午後2時～4時

ところ 岡崎市シビックセンター
コンサートホールコロネット

対象 平成23年3月新規学校卒業
者の採用を予定する岡崎公共職
業安定所管内(岡崎市・幸田町)の
事業所

問合せ 岡崎公共職業安定所求人
企画部門 ☎52-8609

憲法週間を迎えて

裁判所では、5月3日の憲法記念日
を中心とした5月1日から7日まで
を憲法週間と定めています。これは、
憲法の精神や国民生活における裁判
所の役割を国民の皆さんに理解して
いただくことを目的とするものです。

各地の裁判所では、例年この時期
に、法廷等見学ツアーや各種説明会

健康で快適な暮らしのために！

さらに受動喫煙防止として『全面禁煙』を実施します！

喫煙対策については、健康増進法の施行(平成15年5月)に伴い、平成15年
11月から、特定の場所以外では喫煙できない「分煙」を実施し、来庁される
皆さまにもご協力をお願いしてきたところです。

このたび、受動喫煙のより効果的な防止など、喫煙対策を一層推進するため、
町関連施設およびその敷地内(駐車場を含む)において全面禁煙を実施いたします。
皆さまのご理解、ご協力をお願いいたします。

実施場所 役場庁舎および敷地内、町立保育園、小学校、
中学校、そのほか公共施設

実施日 6月1日(火)

問合せ 総務防災課人事秘書G (内線323)



お知らせ

本光寺紫陽花まつりが開催されます

深溝松平家の菩提寺で「三河のあじさい寺」としても知られる本光寺の紫陽花まつりが開催されます。参道や境内を埋めつくした約1万本のあじさいが訪れた人の心を癒やしてくれます。

期間中、檀家の皆さまによる地元農産物の販売などが行われます。

期間 6月1日(火)～6月30日(水)

問合せ 本光寺 ☎62-1626



三ヶ根山あじさいまつりが開催されます

三河湾国定公園内にある三ヶ根山で7万株のあじさいと風光明媚な景色をお楽しみください。

期間 6月1日(火)～6月30日(水)

●あじさいフェスティバル

とき 6月12日(土)・13日(日)

午前9時30分～午後3時

ところ 三ヶ根山スカイライン
山頂駐車場

内容 近隣市町の物産展、大抽選会など

●市町デー

とき 6月5日(土) 蒲郡市、6日(日)

幸田町、20日(日) 幡豆町、27日(日)

愛知県道路公社 午前10時～

内容 料金所で先着200台に粗品配布

そのほか 通行料は別途必要です。

問合せ 三ヶ根山スカイライン利用
促進協議会 ☎0532-31-2351

建築相談の開催

安全・安心なまちづくりを目指し！

建築士による無料建築相談を開催しています。建築などに関し不

安、疑問がある人はぜひご利用ください。利用にあたっては事前申し込みは不要です。(当日、直接会場にお越しください。)

とき 毎月第2、第4水曜日(午後1時～4時まで)

ところ 役場1階 101会議室

相談内容 住宅等の建築について

耐震診断・耐震改修について

調整区域内の建築等について

相隣関係等について

そのほか

問合せ 都市計画課計画整備G
(内線231)

愛知県職員・警察職員採用候補者試験

愛知県では、来年4月採用予定の職員と警察職員の採用試験(大卒程度)を行います。

試験日 6月27日(日)

試験区分・採用予定人員・受験資格

5月7日(金)から配布する受験案内で確認してください。

受験案内・申込書の配布

5月7日(金)から愛知県人事委員会事務局職員課、各県民生活プラザなどで配布。なお、愛知県人事委員会事務局職員課ウェブページ(<http://www.pref.aichi.jp/jinji/syokuin/>)からも入手できます。

受付期間 5月10日(月)～28日(金)
(消印有効)

問合せ 愛知県人事委員会事務局
職員課 ☎052-954-6822



今月の巨木 “いつからか、そこにある”

身近な巨木は、人と自然の共生のひとつです。

豊かな暮らしのためにも、生物多様性を守っていきましょう。



樹種：スダジイ
幹周：486cm
形状：基本形
場所：深溝字南道祖神
御祖神社
調査：こうた自然の会
近藤 守

巨木情報募集中

問合せ 環境課環境保全G (内線 272)

教室・講座

初級中国語講座に参加しよう

とき 6月5日～8月7日

毎週土曜日 全10回

午前10時～11時30分

ところ 中央公民館

講師 吳小勤(ウ ショウチン)

対象者 町内在住・在勤者

定員 15人 *応募者多数時は抽選

受講料 500円

*テキスト代別途必要

テキスト 550円

申込み 5月21日(金)までに生涯学習課生涯学習G(中央公民館内、内線197)へお申し込みください。

パソコン教室

パソコン・インターネット入門

とき 6月16日・23日・30日(水)

午前10時～正午 全3回

*30日は午前9時から

ところ 中央公民館 講座室

内容 パソコンの基礎知識、ホームページの見方・ネットマナーなどを学習する初心者向けの講

座です。

講師 (株)中日総合サービス

対象者 町内在住・在勤者

*キーボード入力ができる人

定員 10人 *応募者多数時は抽選

受講料 500円

*テキスト代1,050円は実費負担

申込み 5月28日(金)までに生涯学習課生涯学習G(中央公民館内、内線195)へお申し込みください。

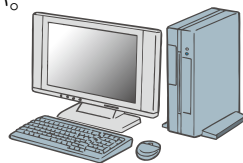

ポルトガル語を覚えてみませんか

とき 5月27日～翌年3月24日

第2・4木曜日

午後7時～8時30分

ところ まちづくり会館

講師 今井氏(ブラジル居住歴30年)

定員 20人

受講料 6,000円(1年分)

*テキスト代など別途必要

申込み 幸田町国際交流協会(☎・FAX62-2424、火・水・金の午後1時～4時)へお申し込みください。

中国語を覚えてみませんか

とき 5月12日～翌年3月9日

毎週水曜日 全40回

午後7時～8時30分

ところ 中央公民館

講師 白冬偉(バイドンウェイ)氏

定員 20人

受講料 12,000円(1年分)

*テキスト代など別途必要

申込み 幸田町国際交流協会(☎・FAX62-2424、火・水・金の午後1時～4時)へお申し込みください。

三河歯科衛生専門学校 春の市民公開講座

とき 5月23日(日)

午前10時～11時

ところ 愛知産業大学短期大学通

信教育部 1階講堂

岡崎市岡町原山12-5

車または名鉄本線「藤川駅」下車徒歩7分

演題 すべての人にやさしさと豊かさを～口腔ケアの可能性～

講師 愛知県歯科衛生士会・会長 池山豊子氏

参加方法 直接会場にお越しください。

問合せ 三河歯科衛生専門学校 ☎48-6680

くらしと水道 問合せ 水道課工務G(内線284)

水道事業では利用者の皆さんの理解と関心を深めるため、6月1日から7日までを水道週間とし、「水道に寄せる信頼 飲む安心」をスローガンに、安全で良質な水を安定供給することを目指します。

●水の安定供給

平成24年度供用開始に向け、3カ所目となる泉水受水施設を坂崎地区で整備し、さらなる安定供給を目指します。

また、あわせて北部地区の重要給水管路の耐震性を向上させるため、平成21年度から整備しています。

水道施設の防災面では、東海地震などに備え「幸田町水道事業地震防災応急対策要綱」を定め防災対策を行います。

●安全な水

安全な水の供給は、水道事業の最も重要な目的の一つです。本町では、50項目の水質基準に関する検査と町内各地点において毎日検査を実施しています。平成21年度の水質検査結果と22年度の水質検査計画について、町ホームページで公表しています。

●水道メーターの取り替えについて

水道メーターは計量法により使用期間が8年間と決められています。取替工事は水道事業の負担により実施します。また【水道使用水量等のお知らせ】票に取替対象であることを表記しますので、ご協力をお願いします。

●漏水について

【水道使用水量等のお知らせ】票を見て、使用水量または水道料金が前回までと比べ、異常に多くなった場合は水道メーターをご確認ください。

宅内のすべての蛇口が閉めてある状況で水道メーターのパイロットマークが回転する場合、漏水の疑いがあります。



もし、漏水していると思われる場合は、最寄りの町指定給水装置工事業者に連絡してください。

幸田町役場 ☎62-1111(代)
FAX63-5139

とき 6月22日(火)、29日(火)
午前10時～11時30分

ところ 上六栗子育て支援センター
(くりくりひろば)

内容 1日目「誰が困っているのかな？自立を見据えて対応しよう」
2日目「どちらも大事、ママの気持ちと子どもの気持ち」

参加費 無料

定員 25人 *先着順

そのほか 託児あり

申込み 5月17日(月)から6月4日(金)までに上六栗子育て支援センター(☎62-8333)へお申し込みください。

スポーツ

第44回町民スポーツ大会に参加しよう！

●ソフトバレーボール

とき 6月20日(日) 午前8時30分～

ところ デンソー体育館

部門 女子の部、混合競技の部、混合レクの部

*混合の部については、参加チーム数に応じて統合する場合があります。

参加資格 町内在住または在勤者

そのほか 6月13日(日)に組合せ抽選会を午後7時から勤労者体育センターで行います。欠席したチームは棄権となりますので、必ず出席してください。(1人の代表者が数チーム分兼ねている場合は、代表者のみの出席でも可)抽選会終了後、審判練習会を行いますので、ホイッスル、体育館シューズなどを持参してください。

女子の部と混合競技の部での上位入賞チームは、9月5日(日)に豊田市で開催される愛知スポーツクリエイションフェスティバル2010西三河地区大会への参加資格を得ることができます。

申込み 5月29日(土)までに、メンバー表を添えて生涯学習課ス

ポーツG(中央公民館内、内線192)へお申し込みください。

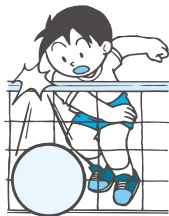

第32回ユニバーサルホッケー大会を開催します

とき 7月3日(土)、小学生3・4年の部、小学生5・6年の部
7月4日(日)、小学生1・2年の部、中学生の部、ジュニアの部、シニアの部

*開会式はいずれも午前8時30分～
ところ 豊坂小学校体育館、勤労者体育センター *開会式はいずれも豊坂小学校体育館

参加資格 町内在住または在勤者

チーム編成 ・1チーム10人以内(出場選手は6人)

- ・小学生の部は、男子4人・女子2人、男子3人・女子3人、男子2人・女子4人のいずれかで出場すること。
- ・中学生・ジュニア・シニアの部は、出場選手の中に女性を2人以上含むこと。
- ・ジュニアの部は、チーム内の男性が全員中学卒業以上～34歳以下のチーム

・シニアの部は、チーム内の男性が35歳以上のチーム。ただし、34歳以下の男性がいるチームでも、試合に34歳以下の男性選手が1人しか出場しなければ、シニアの部で出場することができます。(ただし、中学卒業以上とする)

・年齢は5月1日現在で判断します。女性選手の年齢制限はありません。(ただし、中学卒業以上とする。)

そのほか 中学生の部は、参加チームが3チームに達しない場合はジュニアの部に含みます。組合せ抽選は、生涯学習課が行います。

駐車場は限りがあるため、必ず乗り合わせで来場してください。応援する人も必ず体育館シューズまたはスリッパを持参してください。

申込み 6月12日(土)までに、メンバー表を添えて生涯学習課スポーツG(中央公民館内、内線192)へお申し込みください。



よこできん!

道の駅 筆柿の里・幸田

ハウスイチジクの出品が始まりました！

産直コーナーには4月下旬から幸田産ハウスイチジクの出品が始まっています。幸田産の美味しいイチジクを一度ご賞味ください。



フリーマーケット出店者の募集について

道の駅がより一層楽しくご利用いただけるよう今回新しい試みとしてフリーマーケットの開催を計画いたしました。フリーマーケットに出店していただける町民の皆さまを広く募集いたします。申込方法など詳しい内容につきましては下記までご連絡ください。たくさんのご応募をお待ちしております。

募集期間 5月1日(土)～31日(月)

開催予定日 6月20日(日)

開催場所 道の駅「筆柿の里・幸田」

須美字東山17-5(国道23号岡崎バイパス下り線、幸田桐山IC-幸田須美IC間)

問合せ 道の駅「筆柿の里・幸田」☎63-5171(担当：本多)

情報 あらかると

今月の税金と料金納付

- 軽自動車税……………全期分
- 上下水道使用料……………3・4月分
- 保育料……………5月分
- 町営住宅家賃……………5月分
- 児童クラブ育成料……………4月分
- 放課後子ども教室事業手数料…4月分

*納入期限……………5月31日(月)

便利な口座振替の利用を!

(申請は税務課または町内金融機関で)

3月の事故・犯罪状況

事故

	人数	累計[1~3月]
死亡	0	0
重傷	0	0
軽傷	26	64
合計	26	64

犯罪

	件数	累計[1~3月]
侵入盗	1	4
車両盗	9	23
その他	19	47
合計	29	74

3月の火災・救急件数

火災

	件数	累計[1~3月]
建物	0	2
林野	0	0
その他	0	1
合計	0	3

救急

	件数	累計[1~3月]
急病	77	224
交通	8	29
その他	26	83
合計	111	336

キッズ

わくわくあそびランドに おいでよ

とき	ところ
6月1日(火)	わしだ保育園
6月2日(水)	幸田保育園
6月8日(火)	菱池保育園
6月9日(水)	豊坂保育園

時間 午前10時～11時
内容 バスタオルで遊ぼう
対象者 町内在住で入園前の乳幼児と保護者
参加費 無料
持ち物 バスタオル1枚
その他 運動のできる服装で来てください。
申込み 当日会場で受け付けします
問合せ 上六栗子育て支援センター(くりくりひろば) ☎62-8333

パパとあ・そ・ぼ!!

日ごろ、お仕事で忙しいお父さん!この機会に子どもと一緒に遊んでみませんか?
とき 6月5日(土) 午前10時～11時
ところ 上六栗子育て支援センター(くりくりひろば) プレイルーム
内容 体操、ふれあい遊びなど
対象者 町内在住で1歳半以上の入園前の乳幼児とその父親
定員 30組 *先着順
参加費 無料
持ち物 バスタオル1枚
申込み 5月10日(月)から17日(月)までに上六栗子育て支援センター(☎62-8333)へお申し込みください。

ファミリー・サポート・センターの会員を募集します

～あなたの優しさで、子育てを応援してください～
 新規援助会員・両方会員養成講習会を行います。地域の子育てを支える担い手として、登録しませんか。

とき 6月24日(木) 午前10時～正午
ところ 上六栗子育て支援センター(くりくりひろば)
内容 入会説明、保健師・保育士からの話など
参加費 無料
持ち物 印鑑
申込み 6月7日(月)から18日(金)までに上六栗子育て支援センター内ファミリーサポートセンターへ直接または電話(☎62-4718)でお申し込みください。

ベビーマッサージを始めてみませんか?

赤ちゃんとの良好な愛着関係をつくる一つのきっかけとして取り組んでみませんか?
とき 6月7・14・21・28日(月) 全4回 午後1時30分～2時30分
ところ 上六栗子育て支援センター(くりくりひろば)
参加費 無料(ベビーオイル代1本3,000円)
持ち物 バスタオル2枚・オムツなど
対象 町内在住の生後3カ月～6カ月のお子さんと保護者
定員 10組 *先着順
その他 託児はありません。上の子はどこかに預けていただくかファミリーサポートをご利用ください。
申込み 5月21日(金)から27日(木)までに上六栗子育て支援センター(☎62-8333)へお申し込みください。



ママのための子育て講座を開催します

親子でもっと楽しみたいのに、どうしてもいつも怒ってしまうのかなあと悩んでいるあなた、子育てのスキル・アップをしませんか。

当直医

▶ 診療時間 午前9時～正午
午後2時～6時

5月16日
(日)

内科・小児科	内科・消化器科ゆうクリニック	六名南	☎58-5311
外科	杉浦医院	康生通南	☎22-0291
産婦人科	救急医療情報センターへ問い合わせ ☎21-1133		
皮膚科	須田クリニック	鴨田本	☎23-8011
耳鼻咽喉科	渋谷耳鼻咽喉科	鴨田本	☎23-0169
眼科	佐野眼科医院	門前1	☎21-4909

5月23日
(日)

内科・小児科	伊藤医院	定国	☎43-2678
外科	おおほりクリニック	宇頭	☎31-3688
産婦人科	救急医療情報センターへ問い合わせ ☎21-1133		
皮膚科	おおほりクリニック	宇頭	☎31-3688
耳鼻咽喉科	三崎町うえじ耳鼻咽喉科	三崎	☎54-2833
眼科	桐淵眼科	唐沢1	☎22-1291

5月30日
(日)

内科・小児科	柿沼クリニック	赤渋	☎58-2727
外科	伊藤整形外科	西大友	☎31-7107
産婦人科	救急医療情報センターへ問い合わせ ☎21-1133		
皮膚科	伊藤整形外科	西大友	☎31-7107
耳鼻咽喉科	西山みみはなのクリニック	幸田	☎62-8781
眼科	鈴木眼科医院	幸田	☎62-4612

6月6日
(日)

内科・小児科	恒川内科クリニック	上地	☎57-8080
外科	宇野病院	中岡崎	☎24-2211
産婦人科	救急医療情報センターへ問い合わせ ☎21-1133		
皮膚科	宇野病院	中岡崎	☎24-2211
耳鼻咽喉科	坂堂医院	福寿	☎21-6156
眼科	矢藤眼科	能美	☎21-0641

6月13日
(日)

内科・小児科	幸田中央クリニック	幸田	☎56-8200
外科	ワシミ整形外科	久後崎	☎52-8811
産婦人科	救急医療情報センターへ問い合わせ ☎21-1133		
皮膚科	中西泌尿器科・皮フ科医院	六名本	☎58-6711
耳鼻咽喉科	むつみ耳鼻咽喉科	井内	☎72-2320
眼科	橋本眼科医院	三崎	☎53-9904

※保険証をお持ちください。
※都合により当直医を変更することもありますので、下記の救急医療情報センターでご確認ください。

救急医療情報センター

どうしても医療機関が見つからないときは、愛知県救急医療情報センターにお電話ください。オペレーターが24時間体制でお知らせします。

当直医をお探しの地域	救急医療情報センター
幸田町、岡崎市	☎0564-21-1133
蒲郡市ほか東三河地域	☎0532-63-1133
西尾市、吉良町、一色町、幡豆町	☎0563-54-1133

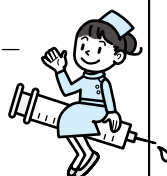

夜間緊急診療

●岡崎市医師会公衆衛生センター 夜間急病診療所

診療科目 内科・小児科・外科
診療日 毎日 *夜間のみ
受付時間 午後7時30分～10時30分
診療時間 午後8時～11時
問合せ ☎52-1906

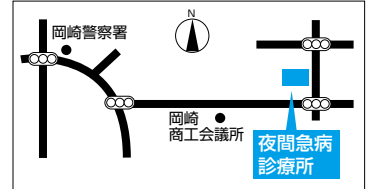

休日緊急診療

●蒲郡市保健センター

診療科目 内科・小児科
診療日 日曜日・祝日および12月30日～1月3日
受付時間 午前9時～正午、午後1時～5時
問合せ ☎0533-67-2555

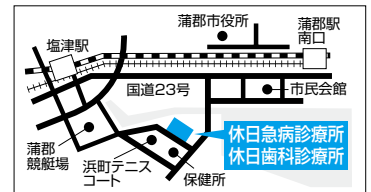

歯科の休日・ 夜間緊急診療

●岡崎歯科総合センター

診療日 日曜日・祝日:午前9時～11時30分、午後1時～3時30分 / 平日
夜間(月～土):午後7時30分～10時30分
問合せ ☎21-8000

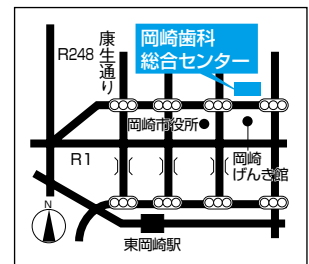

●蒲郡市保健センター (休日緊急診療と同じ)

診療日 日曜日・祝日および12月30日～1月3日
受付時間 午前9時～午後0時30分
問合せ ☎0533-69-8020

まちの便利帖

VIAのそくナビ

2010/5/16-2010/6/15

5月 May

16	日	
17	月	
18	火	わくわくあそびランド（菱池保育園 10:00） 経口ポリオ予防接種（保健センター 13:10）
19	水	毎月19日は「子育て応援の日（はぐみんデー）」 わくわくあそびランド（豊坂保育園 10:00） 2歳児歯科健診（保健センター 13:00）
20	木	10カ月児健診（保健センター 13:00）
21	金	誰でもできる健康体操（保健センター 10:00）
22	土	坂崎・中央・荻谷・豊坂小学校学区大運動会
23	日	
24	月	
25	火	
26	水	
27	木	3歳児健診（保健センター 13:00）
28	金	介護保険被保険者証交付説明会 （保健センター 10:00）
29	土	幸田・深溝小学校学区大運動会
30	日	幸田町消防団競練会（防災広場 8:30）
31	月	

6月 June

1	火	わくわくあそびランド（わしだ保育園 10:00） 弓道教室開講（幸田町弓道場 19:00）
2	水	わくわくあそびランド（幸田保育園 10:00） 2歳児歯科健診（保健センター 13:00）
3	木	毎月第1水曜日は「エコモビの日」 4カ月児健診（保健センター 13:00）
4	金	
5	土	パパとあそぼ！（くりくりひろば 10:00） 初級中国語講座開講（中央公民館 10:00）
6	日	
7	月	荻谷学区げんきかい（芦谷公民館 10:00）
8	火	わくわくあそびランド（菱池保育園 10:00） 離乳食前期講習会（保健センター 13:00）
9	水	わくわくあそびランド（豊坂保育園 10:00）
10	木	幸田学区げんきかい（大草老人憩の家 10:00） 3歳児健診（保健センター 13:00）
11	金	誰でもできる健康体操（保健センター 10:00）
12	土	
13	日	子ども会ドッジボール大会 （豊坂小学校体育館、勤労者体育センター 8:30）
14	月	
15	火	

▶毎月第2・4火曜日（午前10時～正午）に町長対話サロンを開催。（1階案内または企画情報課にて受付）
町長と直接話ができます。

粗大ごみ・資源拠点収集カレンダー

5月	日	月	火	水	木	金	土	6月	日	月	火	水	木	金	土
							1								1
	2	3	4	5	6	7	8		6	7	8	9	10	11	12
	9	10	11	12	13	14	15		13	14	15	16	17	18	19
	16	17	18	19	20	21	22		20	21	22	23	24	25	26
	23 ₃₀	24 ₃₁	25	26	27	28	29		27	28	29				



問合せ 環境課ごみ対策G
☎62-1111(内線273)

幸田町粗大ごみ
集積処理場

★粗大ごみは、受付で運転免許証または保険証を提示していただきます。
 ■粗大ごみに出せないものもありますので、事前に環境課へお問い合わせください。 ■土・日曜日は混雑しますので、なるべく平日に搬入してください。
 ●粗大ごみ別収集電話受付日 ■申込先 夏目商事(有)62-1371、中部保全(株)56-6161 ■1品につき粗大ごみ納付券(300円)が1枚必要
 □粗大ごみ収集日 ■場所 粗大ごみ集積処理場 ■受付時間 月～金:午前9時～正午 土・日:午前9時～正午、午後1時～3時
 ○資源拠点回収日 ■場所 坂崎小学校北駐車場、保健センター駐車場、粗大ごみ集積処理場 ■時間 午前9時～午後3時
 ■品目 紙類(新聞紙、チラシ、雑誌類、段ボール類、紙パック、ミックスペーパー)、古着類、アルミ缶

身も心もさくら色に染まりました！

第12回幸田しだれ桜まつり<4/1~15>

問合せ 産業振興課商工観光G (内線263)

第12回幸田しだれ桜まつりが4月1日から15日まで繰り広げられました。今年は早い開花が予想されましたが、ほぼ例年通りの期間で桜を楽しむことができました。まつり期間中は町内外から大勢の人が、会場である幸田文化公園を訪れ、見事に咲いたしだれ桜を見て、写真を撮ったり、抹茶に親しんだり、また、子どもピンゴ大会や幸田文化協会の皆さんのイベントを楽しんでいました。



ついに完成！一度遊びにきて！

問合せ 産業振興課土地改良G (内線265)

平成16年度から開始されていた荻の不動ヶ池地区の県営水環境整備事業が平成21年度末で完了しました。完成した親水公園の場所は、とぼね運動場の東側の「おぎのさと」と大きく書かれた文字が目印です。不動ヶ池には親水デッキがあり、その東側には親水池・せせらぎ水路・展望デッキなどがあります。不動ヶ池までは遊歩道でつながっており、「豊かな水と緑を求めて、四季を感じる水辺空間」を基本テーマに作られ、憩いの場となることが期待されています。



発行□愛知県幸田町(毎月1日発行) 編集□総務部企画政策課

〒444-0192 愛知県額田郡幸田町大字菱池字元林1番地1 ☎(0564)62-1111 FAX(0564)63-5139

ホームページ□<http://www.town.kota.lg.jp/> Eメール□kota@town.kota.lg.jp 町の花「つばき」

携帯電話用ホームページ□<http://www.town.kota.aichi.jp/mobile.html> 町の木「やまざくら」



携帯用
QRコード



○「広報こうた」5月号の印刷経費は1部約30.24円(税込)です。

この広報は紙にやさしい再生紙を使用しています。

