

広報

あま

夢のある
心のかよう
活力あるまち

2010
No.833

11



CONTENTS

共に学ぶ.....	8	情報は裏面から	
みんなの広場.....	10	まちの便利帖.....	29
まちかどフォトニュース.....	12	情報あらかると.....	27
		健康あらかると.....	15

特集 平成21年度決算報告と町の財政状況

表紙の説明は10ページ

みんな 平成21年度決算報告と町の財政状況 で 学ぼう わが町のお金の使い道



彦左衛門さん



えこたん

今年もわが町の台所事情をお知らせする時節となりました。平成21年度の1年間で町が使ったお金の中身をご覧いただき、今後の町政の動きを知っていただきたいと思います。

今年も財政事情に詳しい町のご意見番「彦左衛門」さん（文中では彦左さん）の登場です。質問者は、環境と都市交通のイメージキャラクターの「えこたん」、進行役は広報担当「R」が務めさせていただきます。

◆ 一般会計

R：それでは、21年度の決算の特微から教えてください。

彦左さん：ん、一般会計の決算は、20年度と比べると歳入も歳出も増えておるわけじゃが、世界的な経済不況が回復せず、20年度より、さらに法人町民税が大幅な減収となってしまうたんじゃ。

えこたん：大幅な減収なのに、どうして歳入も歳出も増えたんですか？

彦左さん：それはな、20年度に引き続き法人町民税が減ったときにだけ借りることができてる減収補てん債という借金を13億円したため歳入が増え、経済不況が出口の見えない状態だから、将来に備えるため、14億円を基金に積立してたから歳出も増えたのじゃ。

えこたん：じゃあ余分にたくさん使ったわけじゃないんですね。

彦左さん：そうじゃよ。計画に沿って事業は行われたのじゃ。

R：それでは21年度はどんな施設整備が行われたのですか？

彦左さん：それじゃあ、21年度に取り組んだ大きな事業について話をするかの。

まず、一番大きな事業は何といっても新駅設置および周辺整備事業じゃな。平成23年度末の開業に向けて着々と工事が進んでいるぞ。

それと、20年度から工事していた新給食センターが完成したのじゃ。民生費では、障害者地域活動支援センターの建設を行ったのじゃ。

農林水産業費では、不動ヶ池親水公園が完成し、そのほか大井池防炎ダム整備などが進められておるところじゃよ。次に土木費。道路新設改良事業では、野場横落線、永野菱池1号線などの道路整備工事を行ったのじゃ。

消防費では、救助工作車を更新し、教育費では、中央小、北部中の太陽光発電設備設置関連工事を行ったのじゃ。

これらをひっくるめて普通建設事業と言いますと約21億円、歳出予算全体の15・3割とこれまでと比べると低く抑えられたのじゃ。



▲障害者地域活動支援センター

費目別のグラフを見るとそのへんがよ分かるのじゃ。
えこたん：費目別グラフを見てみると積立金と補助費などが増えていますね。

彦左さん：そうじゃな、健全な財政運営を維持するための積立金を14億円増やし全体で66億円を貯めてあるんじゃ。補助費は国や県、ほかの団体に対する負担金や補助金じゃが、定額給付金や子育て応援特別手当などにより大幅に伸びたんじゃ。

R：それでは、そのほかの主な費目もどんなものが教えてください。

彦左さん：それじゃあ、物件費から説明しようかの。これは、役場など公共施設で働くパートさんの賃金をはじめ事務用品などの消耗品に使われたもので、一番大きいのはなんといっても委託料じゃな。公共施設を維持していくのに必要な施設の管理や保守点検を専門の業者に委託した経費で、町民会館・図書館・町民ホール・高齢者生きがいセンター・高齢者ふれあいプラザ・道の駅の6つの施設は指定管理者制度によって管理運営を委託しているのじゃ。

次は扶助費じゃな。社会福祉や老人福祉、中学校卒業までの子ども医療費の無料化などの医療助成や児童手当のことじゃよ。

えこたん：安心して子育てができますね。

歳出 139億 1,042万円
(前年度：137億 2,682万円)

歳入 146億 4,013万円
(前年度：143億 2,646万円)

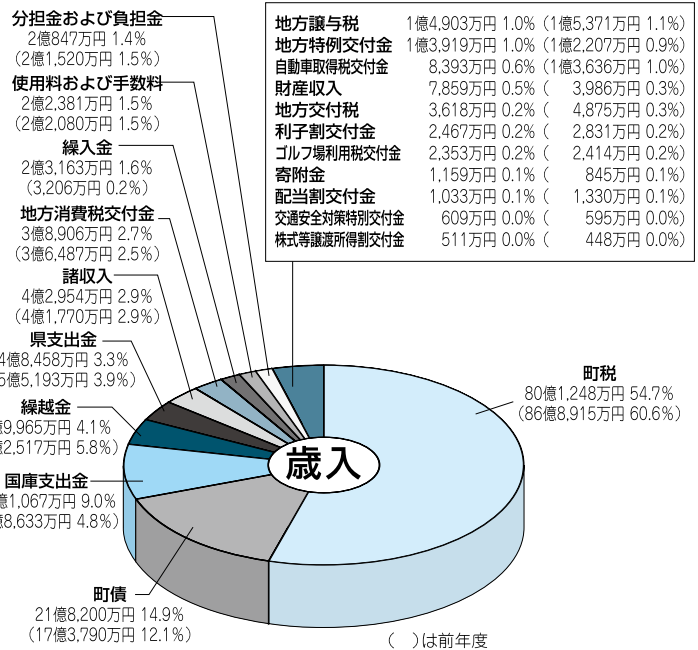
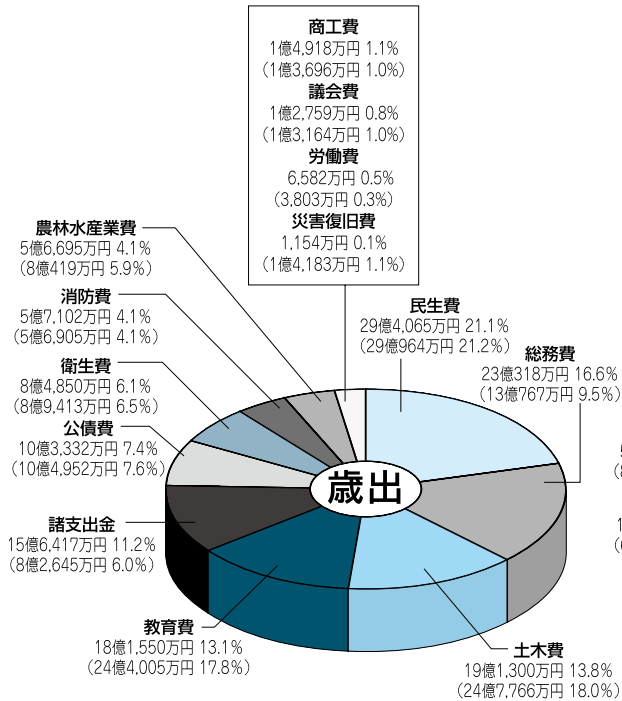

○費目別区分

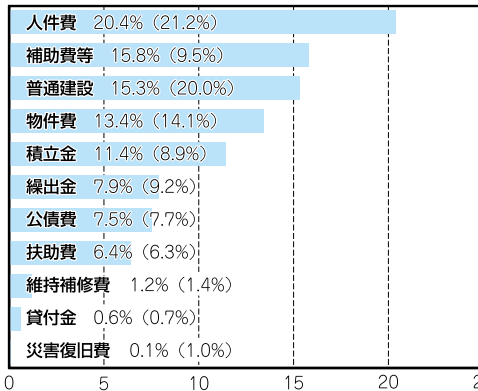

○町税内訳

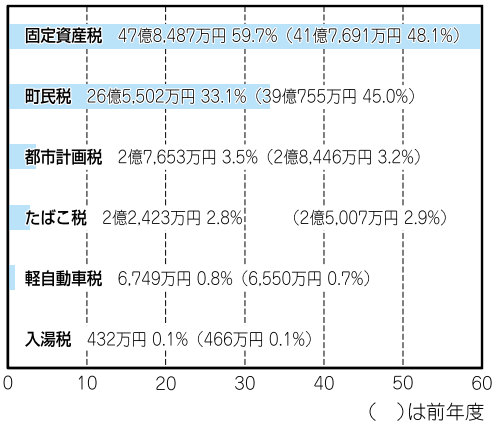

彦左さん…次に公債費は、借金の返済に充てられたものじゃ。21年度は残念ながら不況の影響で、22億円も借りたため10億円返済しても借金残高が増えてしまったが、今後は、頑張って減らしていかなきゃ！

えこたん…ダジャレですか？

彦左さん…いや、本気で取り組み減らしていくんじゃ！

次に繰出金は…

えこたん…それはまかせてください！幸田町には特別会計や企業会計というのがあって、その特別会計を運営するために支出するお金のことを繰出金って言うんですよね。

彦左さん…そのとおりじゃ。

これまでの話は、一般会計と違ってな、税金などを財源として行政活動の基本的な経費を賄っておるのじゃ。幸田町にはそのほかに一般会計とは別に区分されておる8つの特別会計と1つの企業会計が設けられておるのじゃ。

◆特別会計・企業会計

R：では、21年度の幸田町の特別会計と企業会計でどのようにお金が使われたのか教えてください。

彦左さん：よっしゃ。一般会計は主に税金を財源として運営されておるのじゃが、特別会計は、ある特定の事業を行うために、特定の歳入・歳出を一般会計と区分して経理するための会計なのじゃ。

ここからは21年度の特別会計と企業会計について、一つずつ説明していこうかの。

まずは、**土地取得特別会計**じゃ。この会計は、公用・公共用に使われる土地や公共の利益のために事前に土地を購入するための会計なのじゃ。

21年度は、町道用地などの先行取得と、公債費（借金）の返済が主なものじゃった。

国民健康保険特別会計はな、ほかの健康保険などの適用を受けない町民の皆さんが病気やケガをした時に本人の負担以外の医療費を医療機関などに支払ったり、出産や死亡した時に経費の一部を加入者みんなで支給したりする会計なのじゃ。

21年度末の加入状況は、4、546世帯8,784人がこの保険

に加入しておるわけじゃ。

老人保健特別会計はな、後期高齢者医療制度の発足に伴い制度は廃止となり、過年度分の精算などのみとなり大幅に減額となったのじゃ。

後期高齢者医療特別会計はな、75歳以上の高齢者に係る医療保険に関する会計じゃ。

後期高齢者医療に関しては、医療費の給付などは広域連合にて行い、この特別会計では、保険料の徴収と健康診断などの事業を実施しておるのじゃ。

介護保険特別会計はな、高齢になつて、介護が必要となった場合に受ける介護サービスの本人負担以外の経費を、加入者と税金で負担し介護施設などに支払っておるのじゃ。

21年度末では、537人が要介護、183人が要支援の認定を受けて各種サービスを受けたのじゃ。

次は、**幸田駅前土地区画整理事業特別会計**じゃ。

この会計は、幸田駅前地区の区画整理事業を円滑に施行するための会計じゃ。

21年度は、建物移転補償などの事業が主なものじゃった。

農業集落排水事業特別会計はな、幸田町は、全町下水道化を推進しており、この会計は農村集落

の環境整備の一つとして進められ

ておるのじゃ。町内13地区すべて供用開始されており、それらの施設の維持管理を行っておるのじゃ。

下水道事業特別会計はな、農村集落以外の市街地の下水道整備などを運営しておるのじゃ。

幸田町では、既存の市街化区域の整備がおおむね完了し、周辺集落区域と新市街化区域の整備をしたのじゃ。

21年度末で農業集落排水と下水道などの汚水処理人口は、36,318人となり、普及率は99.6%となつたわけじゃ。

最後は、**水道事業会計**じゃ。

この会計は企業会計と言つてな、幸田町の水道事業の運営がされておる会計なのじゃ。

幸田町の水道普及率は21年度末99.6%で、水源は県企業庁から水を買って各家庭に配水しておるのじゃ。21年度の総配水量は約439万立方分で、1日に永野水道山タンク2.4杯分で、不況の影響で企業の使用量が落ち、20年よりも8万立方分減少となつたわけじゃ。

どうじゃな、この厳しい状況の中、限られた財源を生かして、幸田町では実にさまざまな事業が進められておるのじゃ。分かつてもらえたかのう。

えこたん：よく分かりました。世界的な不況になり、家計と同じで

■決算状況

会計名		歳入 (a) (伸び率)	歳出 (b) (伸び率)	差額 (a) - (b)	
一般会計		146億4,013万円 (2.2%増)	139億1,042万円 (1.3%増)	7億2,971万円	
特別会計	土地取得特別会計	4億6,078万円 (1.3%増)	4億3,601万円 (4.1%減)	2,477万円	
	国民健康保険特別会計	26億7,044万円 (1.2%減)	26億2,467万円 (0.9%減)	4,577万円	
	老人保健特別会計	735万円 (95.9%減)	538万円 (97.0%減)	197万円	
	後期高齢者医療特別会計	2億3,394万円 (2.8%増)	2億3,305万円 (3.5%増)	89万円	
	介護保険特別会計	12億2,953万円 (3.3%増)	12億661万円 (3.9%増)	2,292万円	
	幸田駅前土地区画整理事業特別会計	3億8,044万円 (38.5%増)	3億5,954万円 (35.2%増)	2,090万円	
	農業集落排水事業特別会計	4億4,161万円 (24.6%増)	4億3,391万円 (25.1%増)	770万円	
	下水道事業特別会計	8億8,013万円 (2.6%減)	8億6,966万円 (1.6%減)	1,047万円	
企業会計 (税抜き)	水道事業会計	収益的収支	6億2,730万円 (4.3%減)	5億9,619万円 (4.5%減)	3,111万円
		資本的収支	1億6,293万円 (22.8%減)	4億29万円 (66.7%増)	▲2億3,736万円
総合計		217億3,458万円 (1.2%増)	210億7,573万円 (1.5%増)	6億5,885万円	

※歳入には翌年度繰越明許費（事業財源分）一般会計1,859万円、駅前特会1,359万円を含む

指標で見る財政情報

経常収支比率

経常的・義務的経費にあてる割合
65～75 歳…適正
75 歳以上…要注意

21 年度…71.6 歳
20 年度…75.0 歳
19 年度…73.8 歳



公債費比率

借金的一般財源に占める割合
10 歳以下…望ましい

21 年度…10.5 歳
20 年度…11.3 歳
19 年度…11.4 歳



財政力指数

財政上の力を示す指数
指数が1以上の団体は
財政力の強い団体といえる

21 年度…1.47
20 年度…1.51
19 年度…1.65



平成21年度に使われたお金を
町民一人当たり換算すると…

37万1,618円

(前年度 36万8,357円)

139億1,042万円 ÷ 37,432人
(一般会計) (H22.3.31)



■町民一人当たりを目的別に見てみると…

1	民 生 費	7万8,560円 (7万8,080円)
2	総 務 費	6万1,530円 (3万5,091円)
3	土 木 費	5万1,106円 (6万6,488円)
4	教 育 費	4万8,501円 (6万5,478円)
5	諸 支 出 金	4万1,787円 (2万2,178円)
6	公 債 費	2万7,605円 (2万8,164円)
7	衛 生 費	2万2,668円 (2万3,994円)
8	消 防 費	1万5,255円 (1万5,270円)
9	農 林 水 産 業 費	1万5,146円 (2万1,580円)
10	商 工 費	3,985円 (3,675円)
11	議 会 費	3,409円 (3,533円)
12	労 働 費	1,758円 (1,020円)
13	災 害 復 旧 費	308円 (3,806円)

() 前年度

決算審査報告

幸田町監査委員 鴨 下 登
大須賀 好夫

決算審査に付された各会計の歳入歳出決算書などは、いずれも関係法令などに準拠して作成されており、その計数は正確で、予算の執行はおおむね適正であると認められた。

◎一般会計・特別会計

一般会計と各特別会計の決算総額は、20年度と比較し、歳入・歳出のおの増加となった。歳入決算額から歳出決算額を差し引いた形式収支をはじめ、実質収支、単年度収支は黒字であった。未収金について、町税の未済額の増加ペースは加速しており、憂慮するものである。収入未済債権については、債権ごとの確な処理を図るべく、体制整備を含め組織を挙げてよりきめ細かな取り組みが肝要である。

町の財政もやり繰りが大変になってるみたいなので、これからはもつとお金の使われかたに関心を持っていきたいと思えます。
R：そうですね。町の財政状況も一人一人が関心を持っていかなく

◎水道事業会計

水道事業会計は、大口受水者の景気後退などに伴う受水量の減少により、総収益が20年度と比べると減少したが、総費用も減少し、最終純利益は20年度並となった。引き続き良質低廉な水の供給に向けた取り組みが必要であるとともに、大口受水者の需要回復動向には注視すべきである。

◎総評

地方財政を取り巻く環境は政権交代により大きく変革を迎えた。平成21年度決算では、法人町民税が大幅な減収に陥り、財政運営上のやりくりが緊張を極めた決算であったと思われる。今後本町の行財政運営は、景気回復見通しに不透明感が払拭できず、ここしばらくはより厳しい運営を強いられることが予測される。限られた財源を最大限有効に活用し、安定した持続性のある行財政運営、住民サービスの向上に一層努められたい。

(平成21年度決算審査意見から)

ればいけないですね。
彦左さん…そのとおりじゃ。それを住民にわかりやすくお知らせするための、財政健全化の指標が公表されておるからそちらも見てみるかの。

◆平成21年度決算に基づく 財政健全化判断比率の公表

彦左さん…まず、財政健全化法について説明するかの。これは、平成18年6月の夕張ショックを発端に新しい法律ができ、平成19年度から毎年議会や住民に対して財政状況を公表することが義務付けられたのじゃ。

えこたん…財政健全化判断比率で何が分かるんですか？

彦左さん…そうじゃな、これまでの財政指標というのは、一般会計、土地取得特別会計と幸田駅前土地区画整理事業特別会計の3会計のみの決算額で計算する普通会計ベースの指標じゃったんだ。そのためほかの特別会計や第3セクター、公社といった外部団体でいくら赤字があっても指標上は黒字決算になっており、本当の財政状況がわからなかったんじゃが、新しい法律ができて、それらをすべて含めた連結決算により指標を公表することになったんじゃ。

えこたん…じゃあ、数値が悪いとどうなるんですか？

彦左さん…基準を一つでも超えれば、健全化計画を作成しなければならなくなつたんじゃ。

R…それでは、各指標について教えてください。

彦左さん…それじゃあ、財政健全化判断指標を一つずつ説明していきましょうか。

まずは、**実質赤字比率**じゃ。

これは、福祉、教育、まちづくりなどの普通会計の赤字額を町税などの財源と比較して財政運営の深刻度を示しておるのじゃ。幸田町は黒字じゃから数値は計上されなかつたんじゃ。

次に、**連結実質赤字比率**じゃ。

これは、特別会計や第3セクターを含むすべての会計の赤字と黒字を足して、全体の資金不足を把握するため、町税などの財源と比較して財政運営の深刻度を示しておるのじゃ。幸田町には第3セクターや公社といった外部団体はないから、決算の報告をしている一般会計と8つの特別会計、それと水道事業会計の連結決算の指標じゃ。これも幸田町は黒字じゃから数値は計上されなかつたんじゃ。

次に、**実質公債費比率**じゃ。

これは、借入金の返済額などの大きさを指標化して、資金繰りの危険度を示しておるのじゃ。幸田町は3カ年平均11・4%で基準値を下回っておるのじゃ。

えこたん…でも、あんまりいい数

値じゃないですよ？

彦左さん…そうじゃな。しかし、20年度数値は11・9%だったから0・5%改善されており、危険なレベルではないな。

次に、**将来負担比率**じゃ。

これは、借入金や将来支払っていく可能性のある負担の現時点での残高の程度を指標化して、将来の財政を圧迫する可能性が高いかどうかを示しているのじゃ。幸田町は、20年は6・0%じゃつたが、21年は将来負担より貯金などの方が多くなったため数値は計上されなくなつたんじゃ。

えこたん…それじゃあ、安心ですね。

彦左さん…あくまで指標だから安心とは言い切れないが、今後不況の影響から数値が悪化してくるかもしれないので注意が必要だ。

最後に、**資金不足比率**じゃが、

これは農業集落排水事業、下水道事業、水道事業の3つの公営企業の資金不足を、それぞれの料金収入の規模と比較して指標化し、経営状況の深刻化を示したもののじゃ。幸田町の公営企業はすべて黒字じゃから数値は計上されなかつたんじゃ。

えこたん…不況で心配してたけど、すべての指標がいい数値で良かった。

た。これからもしつかりチェックしなくっちゃね。

彦左さん…その通りじゃ。大変な経済危機を迎えた今こそ、住民も議会もみんなでチェックすることが大事なんじゃぞ。

R…ここではほんの少ししかお伝えできませんが、詳しいことがお知りになりたい人は、幸田町のホームページ「行政情報」の中の「財政」をご覧ください。役場へ来て聞いてください。

問合せ 財政課財政G

(内線3332)



1 財政健全化判断比率

下表のとおり、いずれの指標についても早期健全化基準を下回っています。

() は黒字比率

	健全化判断比率	早期健全化基準
実質赤字比率	— (▲ 5.2%)	13.34%
連結実質赤字比率	— (▲ 22.4%)	18.34%
実質公債費比率	11.4%	25.00%
将来負担比率	— (▲ 17.5%)	350.00%

※早期健全化基準

財政健全化判断比率のいずれかが早期健全化基準以上の場合、財政状況はイエローカードである「早期健全化段階」となり、財政健全化計画を定めなければならない。

○財政健全化判断比率の近隣市町状況

市町村名	実質赤字比率	連結実質赤字比率	実質公債費比率	将来負担比率
幸田町	—	—	11.4%	—
岡崎市	—	—	0.4%	—
西尾市	—	—	7.2%	46.7%
蒲郡市	—	—	4.2%	—
吉良町	—	—	6.3%	34.7%
一色町	—	—	7.7%	78.1%
幡豆町	—	—	6.5%	51.3%
全国平均	13 団体(赤字団体数)	31 団体(赤字団体数)	11.2%	92.8%

※全国の自治体の状況については、総務省のホームページ (<http://www.soumu.go.jp/>) をご覧ください。

2 公営企業の資金不足比率

下表のとおり、資金不足を生じた公営企業はありません。

() は黒字比率

	資金不足比率	経営健全化基準
農業集落排水事業特別会計	— (▲ 9.0%)	20.0%
下水道事業特別会計	— (▲ 6.0%)	20.0%
水道事業会計	— (▲ 263.2%)	20.0%

※経営健全化基準

公営企業ごとの資金不足額の事業の規模に対する比率であり、経営健全化基準（20%）以上となった場合には、経営健全化計画を定めなければならない。

(注) 健全化判断の指標は、数値が高いほど健全性が低く、逆に数値が低いほど健全性が高いと判断される指標で、▲は赤字や資金不足がなく、より健全であることを示しています。

豊坂小学校

中 学 生



『新たな発見の連続』

職場体験実施日：平成22年5月31日・6月1日・2日



南部中 2年
山本 真都佳 さん

私は、5月31日から6月2日までの三日間、豊坂小学校で職場体験をさせてもらいました。学校に着いてすぐに感じたことがありました。顔も知らない中学生の私を見た男の子が「おはようございます！」と元気よくあいさつをしてくれました。そのあいさつにはっとさせられ、「私はこんなに大きな声でさわやかにあいさつできているだろうか」と考えさせられました。3日目には算数の授業を一緒に受けました。先生はみんなが理解していることを確認しながら進めていました。私も小学生に教える機会がありました。自分でわかる問題でも、それを理解してもらえないように教えることはとても難しかったです。

自分が教える立場になって、教えることの難しさを実感しました。一人一人の子がどれくらい理解できているかを把握して、その子に合った教え方をしようと思っていました。先生の方を見て、私たちが当たり前のように毎日受けている授業も、先生方は私たちがわかりやすいように工夫してくださっているのだと改めて気づきました。私が職場体験で見ていた間だけでも、先生はすごく大変な職業なのだと思いました。でも、どの先生も笑顔でした。子どもたちから元気をもらっているように感じました。そんな様子がとても印象深い3日間でした。先生に教えていただいたことも、小学生に教えてもらったこともたくさんありました。今回の職場体験は自分自身を見つめ、そして私のこれからの生き方を考えるよい機会になりました。



さんありました。今回の職場体験は自分自身を見つめ、そして私のこれからの生き方を考えるよい機会になりました。

町民会館・図書館・町民プール ハッピーネス情報

ハッピーネス・ヒル・幸田
ホームページ
<http://www.happiness.kota.aichi.jp/>

手づくりクラフト講座「スクラップクイリング」

お気に入りの写真を細い紙のテープをくるくる巻いて作ったクイリングの花で飾ります。

- とき 12月5日(日) 午前9時30分～正午
- ところ 幸田町立図書館2階 会議室
- 定員 20人(中学生以上)
- 講師 尾崎真利子氏
- 費用 材料費として1,000円必要です。
- 申込み 11月7日(日) 午前9時から
電話 ☎63-0001 で受け付けします。



この本読みました

『ビーバー族のしるし』

エリザベス・ジョージ・スピア/作
こだまともこ/訳 あすなろ書房

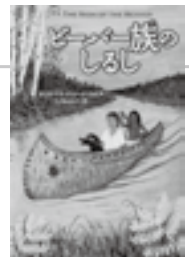

幸田小5年
上村 あやな さん

主人公のマットは、一カ月間森で父親を待っていました。待つ間にトラブルがたくさん起きましたが、インディアンと解決し、無事に父親と会うことができました。私もマットのような強い勇気をもちたいと思いました。

11・12月の休館日
(11/16～12/15)
町民会館 ☎63-1111 11/22(月)、11/29(月)、12/6(月)、12/13(月)
図書館 ☎63-0001 11/22(月)、11/29(月)、11/30(火)、12/6(月)、12/13(月)
町民プール ☎56-8111 11/22(月)、11/29(月)、12/6(月)、12/13(月)



今月の表紙は、10月2日(土)に行われたわした保育園運動会の写真です。年長児が、オープニングでみこしをかついで入場し、園庭を一周したときを撮りました。絞り染めのTシャツを着た園児が、それぞれの種目を力一杯楽しんでいました。

今月の表紙

みんなの広場

皆さんからのお便りをお待ちしています

〒444-0192 菱池字元林1-1 幸田町役場 広報こうた係
E-mail:kikakujo@town.kota.lg.jp ☎62-1111 (内線344)
FAX63-5139

こうたの民話

「桜ごぜん」

深溝 (ふこうず)

昔、深溝拾石川の南の岸に桜の木いっぱいあるお屋敷がありました。そこに住んでいる長者夫婦に、女の子が生まれました。その女の子を、村の人たちは、「桜ごぜん」と呼びました。桜ごぜんは、回りの人たちの深い愛情につつまれ、美しい娘さんとなりました。

ある日、仲秋の名月を見て、娘はため息をつきました。長者夫婦は、「娘よ、何か心配なことがあるようだね。話してごらんささい。お父さんもお母さんも、かわいいお前のことだからどんなことでも、力になってあげよう。」とおっしゃいました。桜ごぜんは、「実は、この春から、夜になると、川の主が私のところに来て、私を来年の春、桜の花が咲いたら、お嫁さんにするというのです。」というではありませんか。

「かわいい娘のお前を、川の主のお嫁さんになんかできるもんか。お侍さんに頼んで、お前の身を守ってもらおう。」と、それが

らは、昼夜、大勢の侍が、桜ごぜんを守りました。

いよいよ、庭の桜の花が一輪咲きました。「お父さま、お母さま。今夜、川の主が私を迎えにまいります。」と桜ごぜん。屋敷の周りを十重二十重と、警護の侍が固めました。夜になり、一陣の風が吹いたかと思うと、急に長者夫婦と警護の侍たちも、身動きできなくなってしまいました。そして、一匹の白いへびが、するすると入ってきました。へびは、りっぱな若侍となり、桜ごぜんの手を引いて、川の方へと、夜の闇の中に消えていきました。

その次の朝のことです。これまでなかった乗り物のような形をした岩が、川の中にあるではありませんか。人々はこれを「乗り物岩」と名づけました。そして、はかなく消えた桜ごぜんの冥福を祈って、かたわらに七面天女の像を祭ったということです。

(「こうたの民話」の要約)

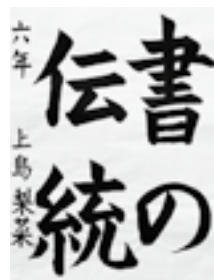

荻谷小6年 ^{うえじま}上島 ^{りな}梨菜 さん

みんなの作品展!

今月の作品は、幸田学重書道展入賞者からのセレクトです。



幸田小3年 ^{さりな}伊藤 早里菜 さん

皆さんの作品を募集します。応募方法は、はがき裏書きもしくは作品を写真に撮りタイトルと作者名(ペンネーム可)をご記入のうえ、広報こうた係までお送りください(デジカメ写真の場合はメールで!)

11月「口は」おりがみの日
数字の「一」が四つ並ぶこの日。その1を正方形の折り紙の一边とし、全部で四辺となることから、日本折紙協会が制定しました。同時にこの日は世界平和記念日(第一次世界大戦が終結した日)でもあり、平和を願う折り紙のイメージを表しています。同協会では月刊「おりがみ」の発行や「世界のおりがみ展」の開催などさまざまな活動を行っています。
一枚の紙から美しい花や、かわいい動物などを折ることができる折り紙は、日本に古くから伝わる文化として、たくさんの人々に親しまれてきました。折り紙は、趣味だけでなく、教育やリハビリテーションに効果があることも分かっています。
江戸時代に生まれ、はぐくまれてきた作品に加えて、明治以後には、ドイツの教育者フレーベルによる幼児教材(恩物)として考案された折り紙も取り入れ、再構成された作品が「おりづる」や「やつこ」など、現在「伝承折り紙」と呼ばれているものです。
「折り紙」という言葉には書画や刀剣などに付けられる鑑定書の意味もあり、慣用語の「折り紙付き」(ものごとや人物などについて世間一般の評価が定まっていること)はここからきています。

※資料: 日本折紙協会 <http://www.origami-noa.com/>



青春トークリレー

△△第212走者△△

ながや ゆり
長谷 友里 さん

桐山区在住 20歳 大学生
身長 160.8cm A型

好きなタイプ 落ち着いていて笑顔がステキな人

好きな芸能人 三浦春馬、佐藤健
今年成人し、大人への仲間入りを果たしました。現在、わたしがとても楽しんでいることは、大学生活です。去年までの苦しい受験勉強も今年は終了することができました。友人にも恵まれ、たくさんの良い刺激をもらっています。

また、夢中になっているのはサークル活動です。大学内にある管弦楽団でピオラを演奏しています。中学の部活動でピオラを演奏していたのをきっかけに、再び音楽を続けることにしました。今まで触れたことのないジャンルの曲に挑戦でき、いつも笑顔が絶えず、自然体でいられるこの環境と切磋琢磨できる仲間が大好きです。「今のわたし」に成長できたこの幸田町に感謝しています。



はろーキッズ

掲載写真を印刷してプレゼント。
希望者は企画政策課まで。



わしだ保育園では年に2回、ケアホーム穂の香のおじいちゃんとおばあちゃんに年長児が会いに行くという行事があります。
一回目の訪問は6月中旬の蒸し暑い日で、田んぼの中の道を40分かけて歩いていったので着いたころにはみんなクタクタ。そのうえ、初めての体験にとっても緊張した子どもたちでした。しかし、二回目の9月17日はバスで行けるということも

わんぱくぐらより
「某月某日」
「わしだ保育園」
ケアホーム穂の香訪問



▲一緒に玉入れをしたよ

あって遠足気分での前の日からとっても楽しみにしていました。
穂の香に着いてからは、おじいちゃんとおばあちゃんと一緒に玉入れゲームをしたり、歌を発表したり、肩たたきもしました。時間が経つにつれてみんなの表情も一層柔らかくなり、とてもいい雰囲気でした。

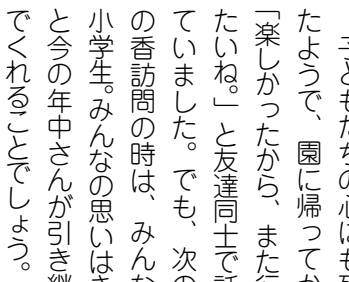

▲手作り壁掛けをプレゼント

子どもたちの心にも残ったようで、園に帰ってから「楽しかったから、また行きたいね」と友達同士で話していました。でも、次の穂の香訪問の時は、みんなは小学生。みんなの思いはきっと今の年中さんが引き継いでくれることでしょう。

▼備えあれば憂いなし！過日、ある講演会が終わった後に、集合写真を撮る機会がありました。（広報の仕事上よくあることですが、少し暗い室内なので、ぶれないように三脚を使用しました。数枚撮った後、念のためにもって予備のカメラで2枚撮っておきました。あとでパソコンに取り込んで確認してみると、三脚を使用し撮ったものは、すべてピントが合っていないものでした（泣）。予備で撮ったものも、もしや...と思い確認してみると、なんとか耐えることができる写りになっていて、ほっとしました。集合写真は短時間で速やかに撮らなければならぬので、いつも緊張します。その緊張が手に伝わりほげちゃうのかも...。またまた修行が足りません。さて、少し前に、我が家ではホットプレートを買いました。家族みんな、お好み焼きやたこ焼きを作って食べました。子どもたちも、焼くのを手伝ってくれて、とても楽しく食事をしました。ある日、焼き肉をやったときのことです。私「これで焼き肉屋さんに行かなくてもいいよね。行くと、とてもお金がかかるからね。」娘「お父さん！でも、どうしてもガムが食べたくなったら、焼き肉屋さんに行ってもいいんだよ。」（焼き肉屋さんに行くと、帰りにレシでガムをくれます。実は娘は、それを一番楽しみにしているのです。）
(R)

ちよと
編集者の
ひびく

まちがと

幸田の新たな一面を発見！

幸田発見ウオーク<9/26>

第5回幸田発見ウオークが、幸田中央公園を発着点に、町南部をめぐる約13.1kmのコースで行われました。参加者は56人で、秋の訪れを感じながら、ウォーキングを楽しみました。ゆっくり歩くことで、車で走るだけでは気付かない、三河地震の被害の大きさを目で確認できる深溝断層など幸田の新たな一面を発見することができました。



消防団魂を披露！

消防団観閲式<9/26>

平成22年度消防団観閲式が防災広場で行なわれました。中隊訓練、小隊訓練、階梯操法、ポンプ車操法、小型ポンプ操法、放水訓練、分列行進などが行われ、日頃の訓練成果を披露しました。また消防団員の表彰や消防団家族への感謝状が授与されました。当日は、今から51年前の9月26日伊勢湾台風で受けた町内外の被害状況や消防団が当時大活躍した活動なども紹介されました。



▲消防団員を観閲する町長



▲伝統ある階梯操法を披露する第1分団

筆柿の季節です！

COP10関連 秋の里山観察会<9/26>

10月、名古屋で生物多様性条約の会議が開催されました。ミツバチによる受粉＝筆柿が甘くなる、これも生物多様性の恵みです。今年は猛暑が続き、昼夜の温度差が小さかったため、筆柿が熟すのも例年より遅いそうです。柿農家のご厚意により、出荷が始まったばかりの筆柿畑に入らせていただき、観察・収穫をし、実りの秋を感じた一日でした。



がんばらないけどあきらめない！

幸田町文化講演会<9/29>

「命を支えるということ」をテーマに、町民会館さくらホールで鎌田 實氏かまたみのるを招いて文化講演会が、910人の参加で開催されました。

鎌田氏は、パレスチナ、イラクなどの紛争地やチェルノブイリ原発被害地への国際医療支援活動の体験を通じて命の大切さについてユーモアを交えてお話しされ、来場者の皆さんは真剣に聞き入っていました。



身近な情報を広報へ

フランス生まれのスポーツです！

やろまいペタンク大会<10/2>

幸田中央公園で27チーム82人が参加して、第6回やろまいペタンク大会が開催されました。ペタンクは、目標に金属球を投げ合い、相手より近づけることを競うスポーツです。フランスでは老若男女に広く親しまれています。大会結果は次のとおりです。

優勝 岩堀南部Aチーム **準優勝** なかよし会
第3位 岩堀朋友会 **第4位** みのり



いますぐ やろまい ボランティア！

幸田福祉・ボランティアまつり<10/3>

第8回幸田福祉・ボランティアまつりが中央公民館で開催されました。手話や点字などの体験コーナーやステージでの活動発表などを通して、福祉団体やボランティア団体の日頃の活動を、来場者の皆さんに知っていただくことができました。

練習の成果を発揮！

町内の音楽団体が一同に会し、幸田町民会館で第11回ハピネス・ヒル音楽祭が開催されました。総勢240人が約3時間にわたり、子どもと大人が一緒になって結成した合同オーケストラの演奏をはじめとし、熱気あふれるステージが繰り広げられました。



幸田の特産品をPR

筆柿まつり<10/9・10・11>

10月9日から11日の3日間、道の駅「筆柿の里・幸田」で筆柿まつりが開催されました。9日はあいにくの雨でしたが10日、11日は天候にも恵まれ、たくさんのお客さまで賑わいました。11日には2,261人が参加したJRさわやかウォーキングの参加者も道の駅にお立ち寄りいただき、筆柿をはじめ地元の農産物を買求めるお客さまで大盛況でした。



フォトニュース

広報直通ダイヤル(63)5132
FAX(63)5139
E-mail:kikakujo@town.kota.lg.jp

12月の保健センター行事

11月の保健センター行事は10月号広報をご覧ください。☎62-1111〈内線184〉
☎62-8158(直通)

行事

	日/曜	受付時間	備 考
誰でもできる健康体操	10(金) 17(金)	午前10時 ～11時30分	初心者向けで効果的な歩き方や健康によい姿勢を学びます。
離乳食前期講習会 (ごっくんクラス)	7(火)	午後1時 ～1時30分	対象:生後3～5か月児の保護者 内容:離乳食の進め方・試食 託児:申込み11/29(月)～12/3(金) 定員15人 ※先着順

健 診

4か月児健診 (22年 7月16日生 ～ 8月 5日生)	9(木)	午後1時～2時 (集団の話 1時～1時20分)	内容:身体測定、内科健診、集団の話、個別相談、絵本の読み聞かせ
10か月児健診 (22年 1月16日生 ～ 2月15日生)	16(木)	午後1時～2時 (集団の話 1時～1時20分)	内容:身体測定、内科健診、集団の話、個別相談、歯みがき相談
1歳6か月児健診 (21年 5月16日生 ～ 6月12日生)	15(水)	午後1時～2時 (集団の話 1時～1時20分)	内容:身体測定、内科・歯科健診、集団の話、フッ素塗布、個別相談
2歳児歯科健診 (20年11月生)	1(水)	午後1時～1時30分 (集団の話 1時～1時20分)	内容:歯科健診、歯みがき指導、集団の話、フッ素塗布、個別相談
3歳児健診 (21年10月23日生 ～11月14日生 17年11月15日生 ～12月 7日生)	2(木) 17(金)	午後1時～2時	内容:尿検査、身体測定、内科・歯科健診、フッ素塗布、個別相談
住民健診 (64歳以下)	3(金)	午前9時 ～11時00分	内容:胸部レントゲン、検尿、身体測定、血圧測定、診察、血液検査、腹囲、歯科健診など 持ち物:健康保険証、健診受診票、健康手帳 ※大腸がん検診(400円)、肺がん検診(500円) 希望者は自己負担金。(40歳のみ)C型肝炎問診票 社会保険被扶養者で保険者が発行する特定健康診査受診券をお持ちの人は、この日にお越しください。受診券のない人は5,000円必要。

相 談

母子健康手帳交付	毎週月曜 (祝日を 除く)	午前9時45分 ～10時	内容:母子健康手帳交付説明会、健診受診票交付、妊娠中の生活の話、個別相談など 持ち物:妊娠届出書 そのほか:都合が悪い人、外国人の人は、ご連絡ください。
こんにちは赤ちゃん訪問		随時	対象:生後4か月未満の赤ちゃんのいる全家庭 内容:赤ちゃん訪問員(先輩ママ)による、地域の子育て情報の提供・絵本のプレゼント・心配や困っていることなどの聴取。(心配事には、あとで保健師などが連絡し、相談に応じます。) ※事前に電話連絡有(電話番号がわからない場合は、直接伺う場合もあります)
助産師などによる新生児訪問相談		随時 (電話予約が必要です)	対象:生後2か月未満の母子 内容:助産師または保健師の家庭訪問による個人相談 母子に関する悩み・授乳・育児・産後の体・生活、母の気持ちなどの相談・指導
母乳相談	9(木)	午前9時30分 ～11時	対象:生後2か月未満の母子(予約制) 内容:母乳授乳量測定、授乳相談
育児相談	8(水) 22(水)	午前9時30分 ～11時	対象:乳幼児 内容:保健師・栄養士による健康相談、身体測定
成人健康相談	16(木)	午前9時30分 ～11時	健康に関すること全般 (栄養相談も含む)

*各種相談は、電話でも随時受け付けています。必要時には、家庭訪問指導も行います。
*乳幼児健診、歯科健診、予防接種、母乳相談、育児相談、離乳食講習会には、必ず母子健康手帳をお持ちください。

は、2月1日(火)午前10時～11時30分「お子さんの心と体の発達と子育てのヒント」(広報1月号掲載)を予定しています。参加希望者はあわせてお申込みください。

・チャイルドシートの取り付け状況ご希望の方はチャイルドシート説明書をお持ちください。

申込み 12月20日(月)までに健康課母子保健G(内線184)へお申し込みください。

予防接種を受けましょう

●BCG予防接種

対象 平成22年9月生まれの人

接種期間 生後満3か月～6か月の前日

接種方法 1回接種します。

●三種混合予防接種

(1期初回)

対象 平成22年9月生まれの人

接種期間 生後満3か月～7歳6か月の前日

接種方法 20日～56日の間隔で3回接種します。

(1期追加)

対象者 三種混合1期初回3回目を平成21年11月に接種した人

接種期間 12月1日～7歳6か月の前日

接種方法 1回接種します。

●二種混合第2期予防接種

対象 平成11年12月生まれの人

接種期間 11歳の誕生日～13歳の誕生日前日

接種方法 1回接種します。

接種の際は必ず保護者同伴でお出かけください。

●麻しんおよび風しん混合第1期予防接種

対象 平成21年12月生まれの人

接種期間 1歳の誕生日～2歳の誕生日前日

接種方法 1回接種します。

●日本脳炎第1期(初回)予防接種

対象 平成19年12月生まれの人

接種期間 3歳の誕生日～7歳6か月の前日

接種方法 2回接種します。

通知 11月下旬に郵送します。

問合せ 健康課母子保健G

(内線184)

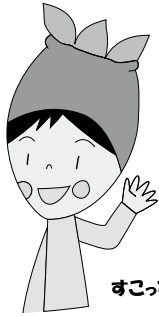

健康こうた21計画推進
マスコットキャラクター

すこっぴー

健康あらかると

マタニティ教室 ～赤ちゃん編～に参加しよう

妊娠おめでとうございます。マタニティ教室で、妊娠中の生活や育児について、みんなで一緒に学びませんか？また、この機会に妊婦さん同士でおしゃべりしたり、情報交換をしたりしませんか？

とき 12月7日(火) 午前10時～11時30分 *受付は午前9時45分

ところ 保健センター

内容 ・赤ちゃんを抱っこしてみよう！～先輩ママとの交流会～
・赤ちゃんの成長についての話
・赤ちゃんが泣くのはなぜ？
・おしゃべりティータイム

対象 町内在住の妊婦

定員 20人 *予約制

持ち物 母子健康手帳、筆記用具

申込み 12月6日(月)までに健康課母子保健G(内線184)へお申し込みください。

フレッシュママのおしゃべり会 に参加しよう

フレッシュママのおしゃべり会で、子育ての楽しさや大変さなどについて、ほかのママと情報交換をしてみませんか？また、おしゃべり会をきっかけに、ママ友達を増やしましょう！

とき 12月7日(火) 午前10時～11時30分 *受付は午前9時45分

ところ 保健センター

内容 ・幸田町の子育て情報などの紹介
・フレッシュママのおしゃべり会(生後1～3カ月のお子さん・ママや妊婦さんとの交流会、ティータイム)

対象 町内在住の生後1～3カ月の
お子さんとママ

定員 20組程度

持ち物 母子健康手帳、お子さんに必要なもの(オムツ、ミルク、タオルなど)

申込み 12月6日(月)までに健康課母子保健G(内線184)へお申し込みください。

11月1日は 「こうた健康の日」です！

『幸せな楽しいくらしはまず健康』の理念のもとに、町民一人一人が健康づくりに取り組む意識の向上を図るため、11月1日を『こうた健康の日』に制定しています。

11月14日(日)には、町民会館あじさいホールを中心に、健康福祉まつりが開催されます。

問合せ 健康課健康増進G
(内線183)

すくすくこうたっ子講座 (第1回目)に参加しよう

子育てでわからないことや悩むことは多いですね。そんな時、少しでも知識があると、あわてなくてすむ

ことも多いはず。子育て中の皆さんに知ってもらいたい、明日から役立つ情報をお届けします。

とき 12月21日(火) 午前10時～11時30分 *受付は午前9時45分

ところ 保健センター

内容 家庭での事故予防・チャイルドシートの使用法など

対象 平成22年4月から7月生まれのお子さんと保護者

*そのほか、1歳未満の乳児の保護者であれば、どなたでもご参加いただけます。

*親子での参加となります。

定員 30組程度

講師 町保健師・日本自動車連盟(JAF)

そのほか ・講座終了後には、おしゃべり会(正午まで教室を開放)があります。

・この講座は、3回を1クールとして実施しています。2回目は、1月7日(金)午後1時30分～3時「乳幼児の病気とその対処法」(広報12月号掲載)、3回目

げんきかいにおいでん！

学区の皆さまの健康づくりを応援するげんきかいに、ご参加ください。

学区	とき	ところ
幸田	12月2日(木)	大草老人憩の家
荻谷	12月6日(月)	芦谷公民館
中央	12月9日(木)	岩堀公民館
深溝	12月13日(月)	市場公民館
豊坂	12月16日(木)	高齢者ふれあいプラザ
坂崎	12月20日(月)	坂崎公民館

時間 午前10時～11時30分

内容 食事について考えよう、ハート体操、転ばん体操

対象 町内在住のおおむね60歳以上の人

参加費 無料 **持ち物** お茶、タオル

そのほか 動きやすい服装で、お住まいの学区の会場へお越しください。

問合せ 健康課健康増進G(内線183)



小学校体育大会結果

問合せ 学校教育課学校教育 G (内線 422)

10月1日(金)に幸田中央公園で平成22年度幸田町小学校体育大会が町内の小学校6年生405人の参加の下、開催されました。今まで練習してきた自分の自己ベストを目指してカー杯、走ったり跳んだりしました。



平成22年度 幸田町小学校体育大会成績一覧

(敬称略)

種目	順位	男子			女子		
		氏名	校名	記録	氏名	校名	記録
100m 走	第1位	神谷 真流	中央	13秒62	鈴木 遥香	幸田	14秒97
	第2位	早矢仕 大雅	幸田	14秒23	小野 日香梨	中央	15秒12
	第3位	中島 優太	深溝	14秒49	板垣 莉沙	幸田	15秒41
1000m 走	第1位	柴田 爽良	荻谷	3分19秒44	安村 真緒	荻谷	3分32秒11
	第2位	鈴木 海都	坂崎	3分23秒88	山本 歩奈	豊坂	3分38秒54
	第3位	山口 晋弥	中央	3分24秒62	河西 朱里	中央	3分38秒84
走り高跳び	第1位	藤田 真志	中央	1m30cm	近堂 瑞	坂崎	1m30cm
	第2位	平松 佑一 三浦 宏保	荻谷 深溝	1m25cm	小田 妃咲	中央	1m25cm
	第3位				長尾 瑠依	深溝	1m20cm
走り幅跳び	第1位	都築 日向	中央	4m50cm	山本 亜耶	荻谷	4m10cm
	第2位	鈴木 悠斗	荻谷	4m31cm	山本 佳奈	荻谷	4m07cm
	第3位	星野 湧斗	坂崎	4m23cm	唐澤 香澄	中央	3m97cm
ボール投げ	第1位	稻吉 健太	深溝	66m56cm	田代 裕奈	荻谷	43m53cm
	第2位	平井 祐樹	中央	61m51cm	菅沼 芹奈	中央	43m14cm
	第3位	夏目 瑛介	深溝	54m93cm	稻吉 ひなの	深溝	40m87cm
4 × 100mR	第1位	神谷真流・都築日向 赤堀篤紀・佐藤広幸	中央	56秒81	唐澤香澄・小野日香梨 田口水葉・中根加月奈	中央	1分01秒27
	第2位	稻吉健太・稲吉映風 村山 光・中島優太	深溝	59秒83	竹山千尋・山本佳奈 山崎亜美・稲吉佑香	荻谷	1分02秒34
	第3位	松村菜汰・早矢仕大雅 有森太一・桑子翔人	幸田	1分00秒95	鈴木遥香・本多怜愛 板垣莉沙・鈴木理加	幸田	1分02秒89

前回までの大会記録

(敬称略)

種目	男子			女子		
100m 走	内田 一作	荻谷小	12秒80 (昭和63年)	伊藤 美紀	中央小	14秒30 (昭和60年)
1000m 走	山田 滉介	荻谷小	3分12秒49 (平成20年)	日高 咲子	深溝小	3分28秒03 (平成5年)
走り高跳び	柴田 亮輔	中央小	1m50cm (平成11年)	近藤ひろみ	中央小	1m33cm (平成2年)
走り幅跳び	伊奈 和彦	幸田小	4m88cm (昭和63年)	羽根渚純子	幸田小	4m32cm (平成15年)
ボール投げ	熊谷 貴人	幸田小	72m25cm (平成18年)	寺田 美紅	荻谷小	55m40cm (平成20年)
4 × 100mR	市川雅也、内田一作、内田栄、太田英紀 荻谷小		55秒10 (昭和63年)	松元真理、羽根渚純子、川口憂衣、大村三恵 幸田小		59秒59 (平成15年)

幸田町の福祉医療制度について

問合せ 住民課医療 G (内線 137)

幸田町に住所を有し、社会保険などに加入している下表の対象者に医療費の助成を行っています。
申請に必要なもの 印鑑、健康保険証、対象者であることを証明するもの。

制 度	対 象 者	内 容
子ども医療	0歳～中学3年(15歳年度末)	医療保険内の自己負担額を全額助成します。
障害者医療	<ul style="list-style-type: none"> ●身体障害者手帳 1～3級 4級(腎臓機能障害) 4～6級(進行性筋萎縮症) ●療育手帳A・B判定の人 ●自閉症状群と診断されている人 	
母子家庭等医療	<ul style="list-style-type: none"> ●母子、父子家庭の子が18歳に達する年度末までの母、父、子(児童扶養手当に準ずる所得制度があります) ●父母のいない子が18歳に達する年度末まで 	
精神障害者医療	精神障害者保健福祉手帳 1級、2級	精神疾患に関する入院医療費自己負担額の半額を助成します。 精神疾患に限り ●通院医療費自己負担額(1割)を助成します。 (自立支援医療受給者証使用による) ●入院医療費自己負担額の半額を助成します。
	精神障害者保健福祉手帳 3級	
	自立支援医療受給者証のみ	

※入院時の食事代や部屋代などは助成に含まれません。

後期高齢者医療制度の被保険者の人には、後期高齢者福祉医療制度があります

制 度	対 象 者	内 容
後期高齢者福祉医療	<ul style="list-style-type: none"> ●障害者医療、精神障害者医療、母子家庭等医療の受給資格を満たす人(上表) ●戦傷病者手帳所持者 ●精神障害の措置入院患者 ●感染症の予防および感染症の患者に対する医療に関する法律の規定による命令入所患者と同等の要件を有すると認められた人 ●ねたきり・認知症で生活介護を受けていることが3カ月以上継続し、かつ住民税非課税世帯の人 ●一人暮らしで、住民税非課税の人(詳細はお問い合わせください) 	<p>医療保険内の自己負担額を全額助成します。</p> <p>ただし、以下の人は異なります。</p> <ul style="list-style-type: none"> ●精神障害者保健福祉手帳3級のみの方は、精神疾患の入院医療費自己負担額の半額のみ助成します。(外来は助成なし) ●自立支援医療受給者証のみの方は、自立支援医療が使える精神疾患の通院医療費自己負担額(1割)と精神疾患の入院医療費自己負担額の半額を助成します。

※入院時の食事代や部屋代などは助成に含まれません。

『自分だけは大丈夫』そんなあなたもご用心!

役所や企業をかたって来たけど、それほんとかな?

かた狸商法

【主な商品・サービス】

浄水器、消火器、住宅用火災警報器など



こんな手口に注意!!

水道局、保健所、消防署などの公的機関をかたったり、「管理会社の依頼で来た」と関係機関と勘違いさせたりして信用させます。そして、ウソをついて不安にさせて商品を購入させます。

●公的機関が訪問販売することはありません。

地上デジタルテレビ放送の場合

『地デジに替わるとテレビが見られなくなるので無料で調べますよ』

「地上デジタルテレビ受信対策員」「電力会社社員」などかたる場合もあります。こちらから頼んでもいないのにいきなり工事費を請求されることはありません。不要なアンテナの撤去や、点検をよそおった訪問販売には気をつけましょう。

住宅用火災警報器の場合

『法律が改正され、すぐに住宅用火災警報器を設置しなければならない』

市町村や消防署の職員が販売や設置をしたり、特定の業者に販売を依頼することはありません。消防法の改正により設置が義務付けられ、新築・改築住宅には平成18年6月1日から設置が必要となっており、県内の既存住宅には、平成20年5月31日以降は、設置しなければなりません。

自分でも取り付けられるものもたくさんあり、数千円から1万数千円程度で販売しています。

★困った時は一人で悩まず、専門の相談員にお気軽に相談してください。

●幸田町消費生活相談

毎月第4木曜日 午後1時～4時

問合せ 企画政策課政策G (内線 341)

●西三河県民生活プラザ消費生活相談

毎週月～金曜日 午前9時～午後4時30分

電話相談可 ☎ 27-0999

生ごみの水切りをしましょう!

問合せ 環境課ごみ対策 G (内線 273)

生ごみの水切りは、誰でも手軽に取り組めるごみ減量の方法です。また、水分が少なくなることにより、腐敗臭の発生を抑えられるメリットもあります。全世帯が、1日100グラムの水切りをすれば、年間480トンのごみと1千万円の処理費を削減することができます。生ごみを出す際は、水切りを習慣にしましょう。



生ごみの水分を減らすポイント



●水にぬらさない

- 野菜や果物は、洗ったあと、水分を取り除いてから皮をむき、むいた皮・芯・へたは専用の入れ物に入れ、水にぬれないようにします。
- 玉ねぎの皮など、初めから乾いている生ごみは、水を含んでいる生ごみとは別にします。



●乾かしてから出す

- 水分を多く含む調理くずやティーバッグは、天日干しをして、乾燥させてからごみに出します。
- 野菜くずや果物の皮は、三角コーナーに捨てずに、トレイの上で乾燥させます。



●しっかりしぼる

- 水切りネットに入った生ごみは、しっかりしぼって水気を切ってから出します。

一人一日当たり家庭系燃やすごみ排出量の推移

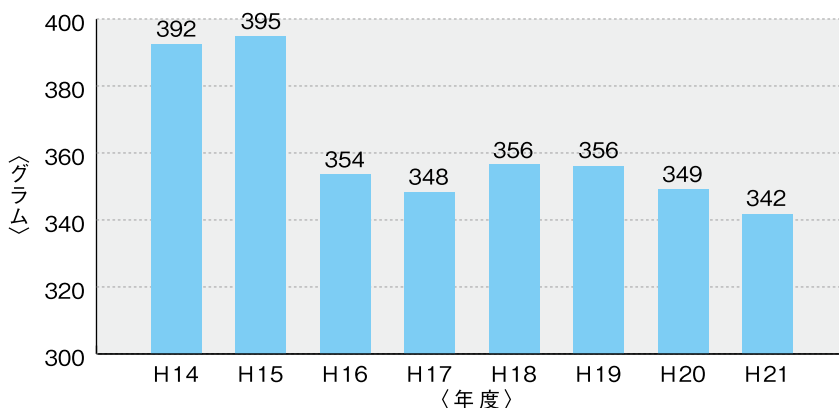

1人1日当たりの家庭系燃やすごみ排出量は減少傾向にあります。しかし、燃やすごみの処理には、年間約1億4,400万円の費用がかかっています。処理費用の節約のため、水切りによるごみの減量にご協力をお願いします。

幸田町役場 ☎62-1111(代)
FAX63-5139

相見土地区画整理事業区域内で保留地を分譲します

幸田相見特定土地区画整理組合では、事業地内の保留地（3区画）を次のとおり分譲します。

- A 40街区2-1画地 面積173.37㎡（約52.4坪） 売却価格14,805,798円
- B 40街区2-2画地 面積173.37㎡（約52.4坪） 売却価格14,805,798円
- C 40街区2-3画地 面積173.38㎡（約52.4坪） 売却価格14,806,652円

申込期間 11月29日(月)～12月3日(金)

申込場所 組合事務所(役場2階、都市計画課内)

抽選日 12月5日(日) 午前10時～

そのほか 現場説明会を11月28日(日)に開催します。

問合せ 申し込み、抽選、現場説明会などの詳細については、組合事務局(都市計画課内、内線236)へお問い合わせください。

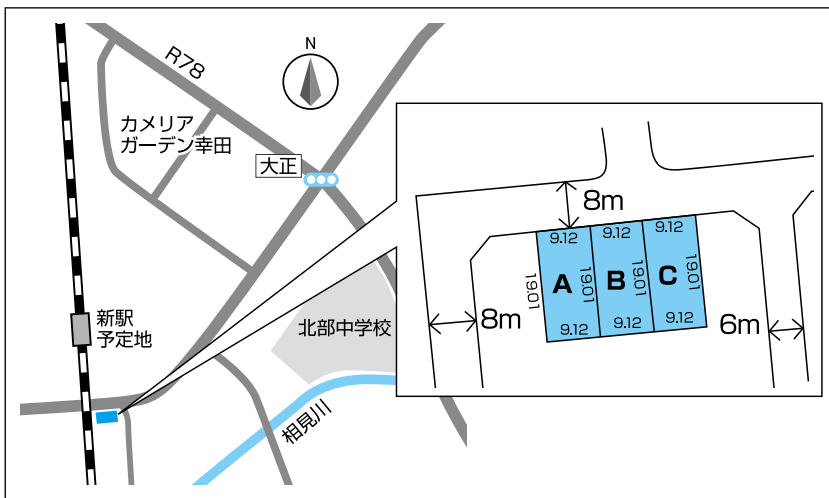

ケーブルTV 11月の番組案内

スマイルチャンネル(デジタル12ch、アナログ6ch)

- ①『テレビ回覧板WEEKLY』(15分) 幸田町、蒲郡市の地域ニュース。毎週土曜日更新(毎日9:00・12:00・15:00・17:00・19:00・22:00放送)
 - ②『マイ Home Town』(30分) 「私の町」をテーマにエリア内の情報番組。11月13日(土)～26日(金)(期間中9:30・11:30ほか放送)
 - ③『この人に密着』(15分) エリア内で活躍する「人」に密着します! 11月27日(土)～12月10日(金)
 - ④『いい店あるじゃんⅡ』(15分) エリア内のおいしいお店を紹介します。11月6日(土)～19日(金)
 - ⑤『検索・ステキ企業』(15分) エリア内の頑張る企業を紹介します。11月13日(土)～11月26日(金)
 - ⑥『わたらの幸田23』(15分) 幸田町『市場区』を紹介します! 11月20日(土)～12月3日(金)
 - ⑦『ビューピル～中学生編～』(15分) 蒲郡市立西浦中学校 文化祭。11月27日(土)～12月10日(金)
- ④～⑥は期間中、1週目 9:15、12:30、19:15、22:30放送
2週目 12:45、17:30、22:15放送

問合せ 三河湾ネットワーク㈱ ☎0120-794934

※過去に「わたらの幸田23」で放送した坂崎・鷺田・横落・桜坂・里・永野・新田・荻・野場区がご覧になりたい人は、町の図書館で閲覧できますので、ご利用ください。

ニュース! 平成21年5月から始まっている『わたらの幸田23』が2010日本ケーブルテレビ連盟東海支部、自主制作番組コンテストにおいて最優秀賞を受賞しました。ご協力いただいた区民の皆さん! 本当にありがとうございました。まだまだ続きますので、ご協力をお願いします。

人口動態 [H22.10.1現在]

総人口 37,652人(前月比+44人)
内 男 18,885人 女 18,767人
世帯数 13,142戸(前月比+18戸)

9月中の異動

出生 46人(男 23人 女 23人)
死亡 18人(男 8人 女 10人)
転入 143人(男 68人 女 75人)
転出 127人(男 71人 女 56人)

戸籍異動 9月届出分
(順不同・敬称略)

おめでとうございます

出生児	保護者	区
都築 莉愛(りあな)	宝晃	芦谷
印南 滯(みお)	威	鷺田
古謝 晴太郎(はるたろう)	勝二	鷺田
山田 眞子(まこ)	真実	里
荒巻 葵唯(あおい)	経之	坂崎
中原 彩羽(さわ)	真紀	里
鈴木 琥珀(こはく)	研次	大草
高津 優月(ゆづき)	良章	横落
松野 莉歩(りほ)	成孝	鷺田
石田 陽菜梨(ひまり)	弘司	鷺田
上野 まひる	大輔	野場
平岩 陽葵(ひまり)	淳	高力
浦嶋 蒼太(そうた)	一樹	大草
浦部 稚華音(ちはね)	和俊	岩堀
池田 リこあ	早紀	高力
石原 拓真(たくま)	徳之	桜坂
高柳 歩生(あゆき)	由紀	里
ナカムライヨハネ	タチアナチエミ	芦谷
山本 理乃(りの)	知彦	岩堀
永井 快青(かいせい)	達也	上六栗
森橋 大智(たいち)	登美夫	鷺田
北澤 あまね	浩二	野場
杉浦 雨音(あまね)	好夫	里
中根 隼虎(しゅんと)	竜也	里
大島 直哉(なおや)	慎哉	岩堀
永井 蓮(れん)	涼	大草
前田 梓沙(あずさ)	元輝	坂崎
鈴木 紫御(しおん)	一徳	岩堀
山口 凜乃(りんの)	浩範	桐山
植田 琉真(りゅうしん)	寿光	野場
加藤 泰士(たいし)	延広	大草
廣濱 孝亮(こうすけ)	秀聡	大草
三方 健斗(けんと)	智昭	大草
春日井 涼(すず)	雅晴	大草
石川 大樹(たいき)	勝規	幸田
志賀 健琉(たける)	脩	鷺田
辻丸 莉桜(りおん)	優樹	坂崎

おくやみ申し上げます

死亡者	年齢	世帯主	区
松尾 ノブ子	82	松尾 正明	六栗
川口 シズエ	100	川口 江美子	大草
内山 豊	81	内山 政範	市場
鋤柄 武次	82	鋤柄 節子	里
原田 好枝	76	原田 静男	大草
稲吉 美枝	89	稲吉 照夫	芦谷
谷川 嘉明	91	谷川 和男	高力
杉浦 俊弘	89	杉浦 博	荻
山本 フジ	97	山本 雄幸	長嶺

※プライバシー保護のため、希望者のみ掲載しています。掲載希望の人は、届出時に住民課にお申し出ください。

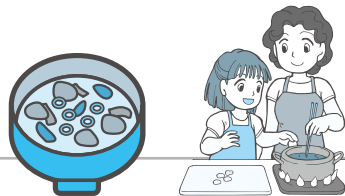

給食の献立紹介

11月18日(木)の給食です

のっぺい汁(4人分)

材料	分量
鶏胸肉	30g
板こんにゃく	40g
さといも	80g
にんじん	60g
だいこん	80g
油揚げ	10g
干し椎茸	4g
ねぎ	20g
料理酒	4g
しょうゆ	10g
白しょうゆ	12g
塩	適量
削り節	適量
片栗粉	3g

《作り方》

- ①切り方は、板こんにゃくにゃく・さといもは短冊切り、にんじん・だいこんはいちょう切り、油揚げは縦2つに切り5mm位の幅に切る。干し椎茸は戻して千切り、ねぎは小口切りにする。
- ②削り節でダンを取る。
- ③板こんにゃくはさっとゆでる。油揚げは油抜きをする。
- ④鍋にダンを入れ、鶏肉を入れ、かるく火を通す。あくが出たらとる。こんにゃく、にんじん、だいこん、椎茸を入れ煮る。8分位煮たところで、油揚げ、料理酒、白しょうゆ、さといもを入れて煮る。
- ⑤材料が煮えたら、しょうゆ、塩で味を調え、片栗粉を2倍の水でといて、汁にとろみをつける。最後にねぎを入れ出来上がり。

※のっぺい汁は全国各地で食されている郷土料理の一つです。のっぺい汁の特徴はさまざまですが、貝だくさんのすまし汁であることと、汁を残さず食べる目的でとろみがついていることです。問合せ 幸田町学校給食センター ☎62-6681

寄付

寄付ありがとうございます
(敬称略)

幸田町へ

▶岡崎理容組合 フェイスタオル120枚

幸田町社会福祉協議会へ

▶榎石原組従業員一同 金2,600円
幸田町グラウンド・ゴルフ協会 金180,502円



毎月の相談

●行政相談(電話相談可)

とき 毎月第3水曜日 午前9時~正午
ところ 福祉サービスセンター
問合せ 総務防災課法規庶務G(内線325)
*電話相談の場合は、行政相談委員安藤茂氏(☎62-4674)へ。

●人権相談

とき 毎月第1水曜日 午前9時~正午
ところ 福祉サービスセンター
問合せ 住民課戸籍G(内線131)

●消費生活相談

▼幸田町(電話相談可)

とき 毎月第4木曜日 午後1時~4時
ところ 役場1階101会議室(内線171)
そのほか 専門の女性相談員が対応します
問合せ 企画政策課政策G(内線341)

▼西三河県民生活プラザ

とき 毎週月~金曜日 午前9時~午後4時30分
ところ・問合せ 西三河県民生活プラザ ☎27-0999

●多重債務相談

とき 毎週月~金曜日 午前9時~午後5時15分
ところ・問合せ 西三河県民生活プラザ ☎27-0800

●無料法律相談(予約制)

とき 毎月第2木曜日 午後1時~3時
ところ 役場3階301会議室
問合せ 住民課戸籍G(内線131)

●司法書士法律困りごと相談(予約制)

とき 毎週水曜日 午後1時~4時
ところ 福祉サービスセンター
問合せ 社会福祉協議会 ☎62-7171

●心配ごとお気軽相談(電話相談可)

とき 毎週水曜日 午前9時~正午
ところ 福祉サービスセンター
問合せ 福祉課福祉G(内線151)

●母子家庭相談(電話相談可)

とき 毎月第4木曜日 午前10時~午後4時

ところ 福祉サービスセンター

問合せ 福祉課福祉G(内線151)

●子育て相談(訪問相談可)

とき 月~金曜日 午前8時30分~午後5時
土曜日 午前8時30分~正午

ところ・問合せ 上六葉子育て支援センター ☎62-8333

●こどもの相談

とき 毎月第2水曜日 午前10時~午後4時

ところ 福祉サービスセンター

問合せ 福祉課福祉G(内線151)

●建築無料相談(耐震無料診断など)

とき 毎月第2・4水曜日 午後1時~4時

ところ 役場1階101会議室

問合せ 都市計画課計画整備G(内線231)

●教育相談

とき 毎週火~金曜日 午前10時~午後6時

ところ 中央公民館教育相談室

問合せ TEL・FAX63-1188

Eメール soudan@sk2.aitai.ne.jp

●身体障害者・知的障害者更生相談

とき 身体障害者 毎月第1・3木曜日
知的障害者 毎月第2・4木曜日
ともに午前10時~正午

ところ・問合せ つどいの家相談室

☎63-2941

●身体・知的・精神障害者相談

とき 毎週火曜日 午前9時~午後4時
ところ 午前 幸田町役場1階
午後 つどいの家1階相談室

相談員 社会福祉法人 愛恵協会職員

そのほか ご家庭への訪問相談もいたします。(要予約)

問合せ 福祉課福祉G(内線151)

愛恵協会 生活支援センター山中

☎48-1955

●精神保健福祉(心の病、心の健康)相談(予約制)

とき 毎月第3木曜日 午後2時~4時
ところ・問合せ 西尾保健所健康支援課

☎0563-56-5241

20日・21日：午前10時～午後5時
相談専用電話（女性の人権ホットライン） ☎0570-070-810
相談担当者 人権擁護委員
問合せ 名古屋法務局人権擁護部
☎052-952-8111

財務状況の公表を行います

幸田土地改良区では、組合員を対象に平成21年度決算書により財務状況を公表します。

とき 11月15日(月)～19日(金)
* 役場開庁時のみ

ところ 役場2階 土地改良区
問合せ 幸田土地改良区
(内線268)

「愛知県多重債務者相談強化月間」無料相談会

サラ金やクレジットの借金でお悩みの人に、弁護士、司法書士、相談員などがお答えします。秘密は厳守します。

とき 11月14日(日)
午前10時～午後4時

ところ 西三河県民生活プラザ
岡崎市明大寺本町1-4
西三河総合庁舎1階

相談方法 電話または面談
☎27-0800

「ねんきん定期便」の相談

とき 11月17日(水)、12月1日(水)
午前10時～午後4時

ところ
11月17日：役場1階101会議室
12月1日：役場1階相談室

持ち物 「ねんきん定期便」、年金手帳など

問合せ 住民課国保年金G
(内線136)

介護保険被保険者証交付説明会を行います

満65歳になられると介護保険の第1号被保険者となりますので、被保険者証を交付し、介護保険制度の説明を行います。

とき 11月25日(木) 午前10時～11時
ところ 保健センター2階視聴覚室

対象 昭和20年12月2日から昭和21年1月1日生まれの人

持ち物 筆記用具 *介護保険料の口座振替を希望される場合は、預金通帳と届出印をご持参ください。

問合せ 福祉課介護保険G
(内線154)

犯罪被害者週間を知っていますか

11月25日(木)から12月1日(水)までは「犯罪被害者週間」です。

犯罪の被害に遭われた人やその家族は、犯罪による直接的な被害や経済的被害だけでなく、精神的にも深刻な被害を受けていることが多く、周りの皆さんの理解や温かい心配りが必要です。この「犯罪被害者週間」を機会に、犯罪被害者の皆さんが置かれている状況

を知り、社会全体で被害者を支える取り組みを広げましょう。

また幸田町では、総合窓口として犯罪被害者の皆さんのさまざまなニーズに対し、警察・法テラス・民間支援団体などの関係機関・団体が行っている支援に関する情報提供を行うとともに、円滑な支援のため連絡調整を行っています。

問合せ 総務防災課安全対策G
(内線327)

町職員の人事異動

10月5日付けをもって、以下の町職員人事異動を行いました。

()は異動前
総務防災課長(住民課長) 大竹広行
住民課長(総務防災課主幹) 桐戸博康

問合せ 総務防災課人事秘書G
(内線323)



今月の巨木 “いつからか、そこにある”

身近な巨木は、人と自然の共生のひとつです。
豊かな暮らしのためにも、生物多様性を守っていきましょう。

樹種：ソメイヨシノ
幹周：幹1 212cm
 幹2 195cm
 合計 407cm
場所：菱池字元林
 幸田中央公園
 ツツジ会館西
調査：こうた自然の会
 近藤 守

巨木情報募集中～身近な巨木教えてください～
問合せ 環境課環境保全G (内線 272)

お知らせ

土地公売のご案内

税収確保のため差押財産の公売を実施します。

公売物件 土地

所在地 久保田字石丸40番1

公簿地目 宅地

公簿地積 121㎡

見積価格 2,710,000円

公売保証金 280,000円

入札期間 11月10日(水)

午後1時30分～2時

入札場所 愛知県名古屋東部県税事務所

売却決定日時 11月17日(水)

午後1時

売却決定場所 幸田町役場税務課

そのほか 下記ホームページで公売情報の詳細がご覧になれます。

幸田町ホームページ

<http://www.town.kota.lg.jp/>

愛知県総務部税務課ホームページ

<http://www.pref.aichi.jp/0000035587.html>

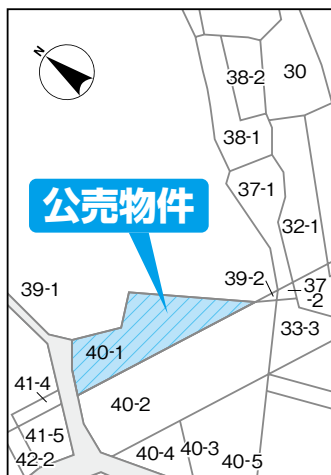

問合せ 税務課収納G(内線165)

年末調整・青色申告決算等説明会のご案内

●平成22年分年末調整等説明会

とき 11月18日(木)

①午前10時～正午

②午後1時30分～3時30分

対象 法人、個人(給与の支払いのある人)

●平成22年分所得税の青色申告決算等説明会

とき 11月19日(金)

午前10時～正午

対象 個人青色申告者

ところ 岡崎市シビックセンター内コンサートホール(羽根町)

そのほか

①事前に郵送した資料・用紙(封筒)を必ずお持ちください。

②昨年、電子申請をされた人には決算書等は送付されません。

③できるだけ公共交通機関をご利用ください。

問合せ 岡崎税務署 ☎58-6511

*電話は自動音声により案内していますので、説明会に関するご質問は「2」を選択してください。

個人事業税第2期分の納税をお忘れなく

個人事業税の第2期分の納期限は、11月30日(火)です。11月中旬に県から納付書をお送りしますので、最寄りの銀行、農協、漁協、ゆうちょ銀行(ゆうちょ銀行代理店の郵便局を含みます。)などの金融機関もしくはコンビニエンスストア(納付書の納付金額が30万円以下のものに限り。)または県税事務所まで納付してください。

なお、Pay-easy(ペイジー)に対応しているインターネットバンキングまたはATMを利用して納付することもできますので、ぜひご利用ください(ただし、領収証書が発行されません。領収証書が必要な人は、金融機関などの窓口で納付してください。)

また、納税には便利で安全な口座振替の制度もありますので、ご希望の人は口座を開設している金融機関の窓口で手続きをしてください(ただし、手続きの時期によっては、翌年度分からの取り扱いとなる場合があります。)

問合せ 愛知県総務部税務課

☎052-954-6049

愛知県西三河県税事務所県民税・事業税グループ ☎27-2713

第3回介護教室を行います

在宅介護支援センターつつじヶ丘では皆さんに福祉や介護についてより詳しく知っていただくために介護教室を開催します。今回のテーマは感染予防対策です。

とき 11月21日(日)

午後1時30分～3時30分

ところ つつじヶ丘デイサービスセンターホール

内容 「今からできる感染予防」

～知って得する予防策～

対象 予防法を学び元気に過ごしたい人、興味のある人

定員 30人 *先着順(無料)

講師 医療福祉環境アドバイザー 山本正子氏

申込み 11月1日(月)から16日(火)

までにつつじヶ丘(☎62-7319)

へお申し込みください。

危険物取扱者試験を実施します

試験日 平成23年1月30日(日)

試験種類 甲種、乙種4類、丙種

試験会場 名古屋市内

願書受付 12月13日(月)から22日

(水)までに(財)消防試験研究センター愛知県支部へ郵送または持参してください。

*試験案内書および受験願書は、11月29日(月)以降、消防本部にあります。

問合せ 予防防災課予防G

☎63-0119

女性の人権ホットライン強化週間を実施します

夫やパートナーからの暴力、職場などにおけるセクシャル・ハラスメント、ストーカー行為といった女性をめぐるさまざまな人権問題に関する相談に応じます。

相談内容の秘密は固く守られますので、一人で悩まないで、お気軽にご相談ください。

とき 11月15日(月)～21日(日)

15日～19日:午前8時30分～午後7時

格のある人または受験資格をお持ちの人

採用予定日 平成23年4月1日
試験日 第1次 12月5日(日)
第2次 12月19日(日)
受付期限 11月26日(金)
問合せ 幸田町社会福祉協議会
☎62-7171 担当：藤江

お知らせ

子育て支援講演会に行ってみよう

とき 平成23年1月28日(金)
午前10時～正午
ところ 岡崎シビックセンター
「コロネット」
主催 愛知県私立幼稚園連盟
岡崎支部
内容 講演会「本を読みあい、心に残る親子のふれあいを！」
定員 20人 *先着順
託児要予約
講師 木戸玲子氏

申込み 11月10日(水)から30日(火)までに往復はがきに住所・氏名・電話番号・託児の有無を記入の上、〒444-0946岡崎市富永町平田10-1、やはぎみやこ幼稚園(☎32-8100、担当：杉山)へお申し込みください。

第22回全国消防操法大会(蒲郡大会)が開催されます

全国の消防団が日頃鍛えた消火技術を披露するこの大会は「消防団の甲子園」とも呼ばれ、熱気あふれる競技が繰り広げられます。迫力ある消防団の勇姿をぜひご覧ください。

また、隣接スペースにおいて、消防団員が作る全国各地の特産品が展示即売されるほか、地震体験車の試乗や救命講習、消防車の展示などが行われます。この機会に楽しく防災知識を学んでみませんか。

とき 11月12日(金)
午前9時～午後4時
ところ 蒲郡ポートレース場駐車

場(JR蒲郡駅からシャトルバス運行)

問合せ 消防本部庶務課庶務G
☎63-0119

男女共同参画社会テーマイベントに行きませんか

とき 12月5日(日)
午後1時開場 午後1時30分開演
ところ 町民会館さくらホール
主催 こうた女性の会
幸田町教育委員会
定員 1,004人
講師 キャシー中島
演題 誰かを幸せにできますか?
入場料 500円(前売り)
問合せ 幸田町文化振興協会
☎63-5181



保育園嘱託・非常勤保育士、非常勤調理員 児童クラブ指導員・放課後子ども教室指導員の募集!

職種	嘱託・非常勤保育士	保育園非常勤調理員	児童クラブ指導員	放課後子ども教室指導員
募集人員	若干名	若干名	若干名	若干名
勤務内容	保育士業務	調理業務	児童指導業務	児童指導業務
勤務場所	町内保育園	町内保育園	各小学校児童クラブ	荻谷・幸田・中央放課後子ども教室
勤務時間	週15時間以上40時間以内 日・祝祭日は休日	週20時間以上34時間以内 日・祝祭日は休日	週20時間未満 日・祝祭日は休日	週20時間未満 土・日・祝祭日は休日
資格など	保育士資格を有し健康な人	調理師免許などを有し健康な人	保育士または教諭資格を有し健康な人	児童と接することが好きな健康な人
年齢	20歳～60歳			20歳～62歳
給与	幸田町嘱託員・非常勤職員の報酬・賃金基準による			
採用期日	平成23年4月以降			
提出書類	①履歴書(市販のもので可) ②写真(最近3カ月以内に撮影したものを履歴書にのり付け) ③保育士、調理師免許または教諭資格証明書の写し(放課後子ども教室指導員は不必要) ④健康診断書			
申込期間	11月8日(月)から12月17日(金)まで、役場勤務時間中に限ります。			
採用方法など	採用は、書類審査および面接により、決定します。面接日程などについては、後日通知します。 *採用時期については、指導員の欠員状況などによりずれる場合もあります。			
申込み・問合せ	児童課児童G(内線141)			生涯学習課生涯学習G(内線195)

スポーツ

「愛知駅伝」と「愛知ふるさと市」にお出掛けください

2005年に開催された「愛知万博」の理念を次世代へ語り継ぐと同時に、県内市町村の交流、県民スポーツの振興などを目的として「愛知駅伝」を実施します。また、27の市町村の物品などを紹介・販売する「愛知ふるさと市」も開催します。

とき 12月4日(土) 雨天決行

①愛知駅伝 午後0時30分スタート(予定)

②愛知ふるさと市 午前10時から午後4時ごろまで

ところ 愛・地球博記念公園

内容 愛知駅伝 県内市町村57チームが市と町村の部に分かれて9区間29.7kmで競います。

入場 無料 ***駐車代** 乗用車500円

問合せ 愛知駅伝事務局

☎052-954-1167

教室・講座

パソコン教室「楽しいエクセル」

とき 12月8日(水)、15日(水)、22日(水) 午前9時～正午

ところ 中央公民館 講座室

内容 暮らしに役立つ題材でエクセルを学びます。

対象 町内在住・在勤者 *文字入力のできる人

定員 10人 *応募者多数時は抽選

講師 (株)中日総合サービス

受講料 500円 *テキスト代として別途1,260円必要

申込み 11月26日(金)までに生涯学習課生涯学習G(内線196)へお申し込みください。

カラーセラピー講座に参加してみませんか

とき 12月11日(土)・18日(土) 午前10時～正午

ところ さくら会館 第一研修室

内容 自分に合う色を見つけてストレスケアしませんか。

対象 町内在住・在勤者

定員 20人 *応募者多数時は抽選

講師 生涯学習支援指導者 大西由起子氏

受講料 500円

申込み 11月26日(金)までに生涯学習課生涯学習G(内線196)へお申し込みください。

募集

学校用務嘱託員を募集します

職種 学校一般用務(用務員)

募集人員 2人

応募資格 65歳未満(平成23年4月1日現在)で、普通自動車免許を所持しており、明るく健康で長期的に勤務できる人(65歳が定年)

勤務内容 給食配膳準備片付け、文書の取り次ぎ、学校の清掃などの用務

勤務時間 午前8時～午後4時30分、週38時間45分以内
*原則として土・日曜日、祝日、年末年始は休みです。

報酬 幸田町嘱託員報酬基準による

提出書類 ①町の定める受験申込書

②履歴書(市販のもので可)

③写真(最近3カ月以内に撮影したものを履歴書にのり付け)

④健康診断書

⑤自動車運転免許証の写し

*提出書類は返却しません

選考方法 論文、面接 *試験日は12月を予定。詳しくは後日連絡します。

申込み 11月30日(火)までに学校教育課学校教育G(内線422)へお申し込みください。

自衛官を募集します

募集種目 陸上自衛隊高等工科学校生徒【中学卒(見込み含む)17歳未満の男子】

試験日 1次:平成23年1月22日(土)
2次:平成23年2月5日(土)～8日(火)

受付期間 11月1日(月)～平成23年1月7日(金)

そのほか 就職(進路)説明会を11月15日(月)の午後4時から6時まで下記場所で行います。

問合せ 自衛隊愛知地方協力本部 岡崎出張所 ☎21-7303

幸田町社会福祉協議会職員を募集します

職種 福祉一般事務職員

募集人員 若干名

応募資格 昭和55年4月2日以降に生まれ、平成23年3月31日までに大学、短大、専門学校を卒業または卒業見込みの人で、社会福祉士・保健師・看護師の資

よつてきん!

収穫感謝祭を開催します!!

道の駅「筆柿の里・幸田」にご来駅いただいている皆さまへの感謝の気持ちを表すとともに、秋の豊作を祈念して感謝祭を開催します。地元で採れたミカンやナス、白菜などをはじめ、新鮮な野菜、果物をお安くご提供します。お汁粉の無料配布も行いますので、ぜひお立ち寄りください。

とき 11月13日(土)・14日(日) 午前9時～午後6時

ところ 道の駅「筆柿の里・幸田」 須美字東山17-5(国道23号岡崎バイパス下り線、幸田桐山|C-幸田須美|C間)

問合せ 道の駅「筆柿の里・幸田」 ☎63-5171(担当:本多)



道の駅
筆柿の里・幸田

幸田町役場 ☎62-1111(代)
FAX63-5139

ない家庭の平成23年度新入学1
年から3年生の児童

指導場所 各小学校体育館2階の
会議室など

指導日時

①月曜日から金曜日の下校から
午後6時

②土曜日（中央小学校で実施）・
長期休業日および学校行事な
どによる特別休業日の午前8
時から午後6時

日曜日、祝日・年末年始はお休み

申込み 申込用紙（希望児童クラ
ブでお受け取りください）に必
要事項を記入の上、12月3日（金）
までに児童課児童Gに提出して
ください（期限厳守）。

そのほか 希望者が定員を超えた
場合は、1年生からの優先もし
くは家庭での養育の困難性の高
い児童の順に入会決定させてい
ただきますのでご了承ください。

問合せ 児童課児童G（内線141）

クラブ名	電話	定員
坂崎児童クラブ	62-2924	20
幸田児童クラブ	62-0715	30
中央児童クラブ	62-8126	50
荻谷児童クラブ	62-4222	20
深溝児童クラブ	62-4223	20
豊坂児童クラブ	62-2923	20



平成23年度放課後 子ども教室入会について

内容 放課後の子どもたちの安全
な居場所を設け、子どもたちと
ともに読書やスポーツ・文化活
動などに取り組みます。

対象 幸田・中央・荻谷の各小学
校に在籍する平成23年度新入学
1年から6年生の児童

指導場所 幸田・中央・荻谷の各
小学校会議室など

指導日時

①月曜日から金曜日の下校から
午後6時

②長期休業日および学校行事な
どによる振替休業日の午前8
時から午後6時

土曜日、日曜日、祝日、年末年
始はお休み

申込み 申込用紙（希望放課後子
ども教室が生涯学習課でお受け
取りください）に必要事項を記
入の上、12月3日（金）までに生
涯学習課生涯学習Gに提出して
ください（期限厳守）。

そのほか 希望者が定員を超えた
場合は、1年生からの優先もし
くは家庭での養育の困難性の高
い児童の順に入会決定させてい
ただきますのでご了承ください。

問合せ 生涯学習課生涯学習G
（内線195）

教室名	電話	定員
幸田放課後子ども教室	62-2721	30
中央放課後子ども教室	調整中	30
荻谷放課後子ども教室	62-1055	30

スポーツ

町民スポーツ大会結果

第44回町民スポーツ大会の結果は
次のとおりです。（敬称略・優勝のみ）

●少林寺拳法

小学生白・黄帯の部 宮田陵司・
伊藤涼介、河合遼・山崎暁／小学
生低学年緑帯の部 中西将大・清
水都人／小学生高学年緑帯の部
太田優人・植田祈吏、山本一輝・
土井泰一、牧原華琳・西垣陽加／
小学生茶帯の部 永田麻純・村岡
雅紀、竹山千尋・廣野友紀／中学
生の部 村岡和弥・竹山真平／一
般の部 成瀬るな・石川由夏

●サッカー

5・6年の部 幸田FC6年A
3・4年の部 ブラッディマンディ
1・2年の部 幸田FC1・2年B

●柔道

個人戦 園児の部 竹市裕亮／1
年生の部 太田隆介／2年生の部
尾岸歩／3年生の部 竹市大祐／
4年生男子の部 浦沢佑介／4年
生女子の部 堂崎月華／5年生男
子の部 小川力／5年生女子の部
武藤茜／6年生男子の部 齋藤廉
也／6年生女子の部 山口真優

団体戦 1・2年の部 岡崎東レ教
室／3・4年の部 岡崎東レ教室／
5・6年の部 岡崎東レ教室

問合せ 生涯学習課スポーツG
（内線192）

幸田町の体育・スポーツの振興に貢献

9月25日（土）に日本ガイシスポーツプラザ（名古屋市南区）にて、県内の
体育指導委員が集まり、平成22年度体育指導委員愛知大会が開催されました。

この大会で、幸田町体育指導委員の平岩政昭さん（幸田区）、齋藤茂晴さん（坂
崎区）、中村祐治さん（長嶺区）、羽根渕恵子さん（大草区）、山本秋夫さん（永
野区）【写真左上から順】が体育指導委員10年表彰を受賞しました。

5人の体育指導委員は、平成12年からユニバーサルホッケー大会、町民大運
動会、新春駅伝・ファミリージョギング大会など幸田町のさまざまな体育行事の
企画・運営にご協力いただき、幸田町の体育・スポーツの発展に貢献されました。
その功績が評価され、今回の受賞となりました。

問合せ 生涯学習課スポーツG（内線192）



情報 あらかると

今月の税金と料金納付

- 国民健康保険税……………第5期分
- 上下水道使用料……………9・10月分
- 保育料……………11月分
- 町営住宅家賃……………11月分
- 児童クラブ育成料……………10月分
- 放課後子ども教室事業手数料…10月分
- 後期高齢者医療保険料…第5期分

*納入期限……………11月30日(火)

便利な口座振替の利用を!

(申請は税務課または町内金融機関で)

9月の事故・犯罪状況

事故

	人数	累計【1~9月】
死亡	0	0
重傷	2	6
軽傷	17	187
合計	19	193

犯罪

	件数	累計【1~9月】
侵入盗	5	33
車両盗	10	74
その他	17	152
合計	32	259

9月の火災・救急件数

火災

	件数	累計【1~9月】
建物	0	4
林野	0	1
その他	0	3
合計	0	8

救急

	件数	累計【1~9月】
急病	54	638
交通	10	116
その他	25	253
合計	89	1007

キッズ

わくわくあそびランドに おいでよ

とき	ところ
12月7日(火)	わしだ保育園
12月8日(水)	幸田保育園
12月14日(火)	菱池保育園
12月15日(水)	豊坂保育園

時間 午前10時~11時
内容 クリスマス会
対象 町内在住で入園前の乳幼児とその保護者
参加費 無料
申込み 当日会場で受け付けします。
問合せ 上六栗子育て支援センター
 (くりくりひろば) ☎62-8333

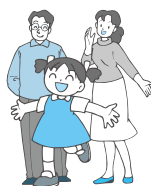

「見すごすな 幼い子どものSOS」

(平成22年度「児童虐待防止推進月間」標語)

11月は児童虐待防止推進月間です。子どもへの虐待などに関する情報、相談については市町村も窓口となっています。虐待などの未然防止や早期発見にご協力をお願いします。

問合せ 児童課児童G (内線141)

ベビーマッサージを 始めてみませんか?

赤ちゃんと良好な愛着関係をつくる一つのきっかけとして取り組んでみませんか?

とき 11月29日(月)・12月6日(月)・13日(月)・20日(月)の4回コース
午後1時30分~2時30分

ところ 上六栗子育て支援センター
 (くりくりひろば)

対象 町内在住の生後3カ月~6

カ月のお子さんと保護者

定員 10組

参加費 無料(ベビーオイル代1本3,000円)

持ち物 パスタオル2枚・おむつなど
その他 託児はありません。上のお子さんはどこかに預けていただくかファミリーサポートをご利用ください。

申込み 11月12日(金)から19日(金)までに上六栗子育て支援センター(くりくりひろば、☎62-8333)へお申し込みください。

ファミサポ使って 気分リフレッシュ!

ファミリーサポートを使って、子育てで忙しいママもリフレッシュしませんか?

とき 12月21日(火)
 午前10時~11時

ところ 上六栗子育て支援センター
 (くりくりひろば)

内容 『お花 DE Happy New Year!』
 玄関に飾るお正月花を作ります。

対象 入園前の乳幼児を持つ保護者

定員 20人 *先着順

参加費 1,000円(ファミサポ費用+材料費)

申込み 11月15日(月)から12月3日(金)までに上六栗子育て支援センター内ファミサポ事務局(☎62-4718)へお申し込みください。

会員以外の方は申し込み後、会員登録の必要がありますので、ご了承ください。



平成23年度児童クラブ入会 について

内容 仕事などで昼間保護者のいない小学校低学年児童に遊びや生活習慣の指導を行います。

対象 仕事などで昼間保護者のい

当直医

▶ 診療時間 午前9時～正午
午後2時～6時

11月21日
(日)

内科・小児科	伊藤医院	定国	☎43-2678
外科	北斗病院	仁木	☎66-2811
産婦人科	救急医療情報センターへ問い合わせ ☎21-1133		
皮膚科	須田クリニック	鴨田本	☎23-8011
耳鼻咽喉科	耳鼻いんこう科	嶋田医院	鴨田南 ☎24-6555
眼科	岡田眼科医院	八幡	☎21-0134

11月23日
(祝)

内科・小児科	柿沼クリニック	赤渋	☎58-2727
外科	別府外科	鴨田	☎22-4139
産婦人科	救急医療情報センターへ問い合わせ ☎21-1133		
皮膚科	大竹医院	明大寺	☎22-1449
耳鼻咽喉科	渋谷耳鼻咽喉科	鴨田本	☎23-0169
眼科	すずき眼科クリニック	上里	☎65-3001

11月28日
(日)

内科・小児科	恒川内科クリニック	上地	☎57-8080
外科	伊藤整形外科	西大友	☎31-7107
産婦人科	救急医療情報センターへ問い合わせ ☎21-1133		
皮膚科	伊藤整形外科	西大友	☎31-7107
耳鼻咽喉科	三崎町うえじ耳鼻咽喉科	三崎	☎54-2833
眼科	奥田眼科クリニック	洞	☎26-2220

12月5日
(日)

内科・小児科	幸田中央クリニック	幸田	☎56-8200
外科	おおほりクリニック	宇頭	☎31-3688
産婦人科	救急医療情報センターへ問い合わせ ☎21-1133		
皮膚科	おおほりクリニック	宇頭	☎31-3688
耳鼻咽喉科	天野耳鼻咽喉科	羽根	☎51-8741
眼科	佐野眼科医院	門前1	☎21-4909

12月12日
(日)

内科・小児科	上地内科クリニック	上地	☎72-5610
外科	ワシミ整形外科	久後崎	☎52-8811
産婦人科	救急医療情報センターへ問い合わせ ☎21-1133		
皮膚科	さいとう皮膚科	柱	☎54-6300
耳鼻咽喉科	西山みみ・はな・のどクリニック	幸田	☎62-8781
眼科	桐漕眼科	唐沢1	☎22-1291

※保険証をお持ちください。
※都合により当直医を変更することもありますので、下記の救急医療情報センターでご確認ください。

救急医療情報センター

どうしても医療機関が見つからないときは、愛知県救急医療情報センターにお電話ください。オペレーターが24時間体制でお知らせします。

当直医をお探しの地域	救急医療情報センター
幸田町、岡崎市	☎0564-21-1133
蒲州市ほか東三河地域	☎0532-63-1133
西尾市、吉良町、一色町、幡豆町	☎0563-54-1133



夜間緊急診療

●岡崎市医師会公衆衛生センター 夜間急病診療所

診療科目 内科・小児科・外科
診療日 毎日 *夜間のみ
受付時間 午後7時30分～10時30分
診療時間 午後8時～11時
問合せ ☎52-1906

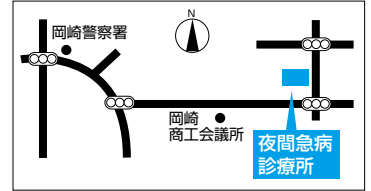

休日緊急診療

●蒲州市保健センター

診療科目 内科・小児科
診療日 日曜日・祝日および12月30日～1月3日
受付時間 午前9時～正午、午後1時～5時
問合せ ☎0533-67-2555

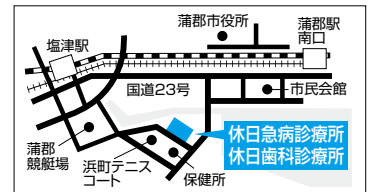

歯科の休日・夜間緊急診療

●岡崎歯科総合センター

診療日 日曜日・祝日:午前9時～11時30分、午後1時～3時30分
平日夜間(月～土):午後7時30分～10時30分
問合せ ☎21-8000

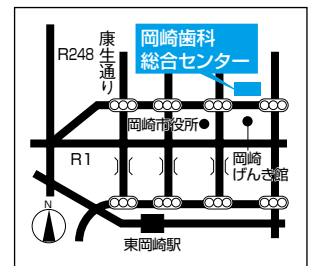

●蒲州市保健センター (休日緊急診療と同じ)

診療日 日曜日・祝日および12月30日～1月3日
受付時間 午前9時～午後0時30分
問合せ ☎0533-69-8020

まちの便利帖

環境標語

『ドライブはふんわりアクセル eスタート』

出典：エコチャレ手帳 2010（愛知県）

VIAのeカレンダー

2010/11/16-2010/12/15

11月 November

16	火	マタニティランチの会 (保健センター 10:00)
17	水	
18	木	げんきかい (岩堀公民館 10:00) 4か月児健診 (保健センター 13:00)
19	金	誰でもできる健康体操 (保健センター 10:00)
20	土	坂崎小・幸田小・中央小・荻谷小・豊坂小学芸会、 深溝小学芸会・文化祭 文化振興展「南城坊-瑠璃山浄土寺-」 (図書館ギャラリー ~28日)
21	日	町民スポーツ大会 バドミントン (幸田中学校体育館 9:00) ソフトボールジュニア大会 (とぼね運動場 9:00)
22	月	げんきかい (坂崎公民館 10:00)
23	火	
24	水	1歳6か月児健診 (保健センター 13:00)
		介護保険被保険者証交付説明会 (保健センター 10:00)
25	木	げんきかい (高齢者ふれあいプラザ 10:00) 10か月児健診 (保健センター 13:00) 幸田町社会福祉大会 (町民会館つばきホール 13:30)
26	金	
27	土	DECOウオーク幸田 (相見4号公園 8:30)
28	日	ソフトボールジュニア大会 (とぼね運動場 9:00) パパママ教室 (保健センター 10:00)
29	月	
30	火	ファミサポ使って気分リフレッシュ (くりくりひろば 10:00)

12月 December

1	水	毎月第1水曜日は「エコモビの日」 年末の交通安全町民運動 (~10日) 年末の安全なまちづくり運動 (~20日) 2歳児歯科健診 (保健センター 13:00)
2	木	げんきかい (大草老人憩の家 10:00) 3歳児健診 (保健センター 13:00)
3	金	64歳以下対象の住民健診 (保健センター 13:30)
4	土	愛知万博メモリアル第5回愛知県市町村対抗駅 伝競走大会 (愛・地球博記念公園 12:30) 大草・わしだ・菱池・幸田・深溝・里・豊坂 保育園生活発表会
5	日	男女共同参画社会テーマイベント講演会キャシー中島 (町民会館さくらホール 14:00)
6	月	げんきかい (芦谷公民館 10:00)
7	火	わくわくあそびランド (わしだ保育園 10:00) マタニティ教室 (保健センター 10:00) フレッシュママのおしゃべり会 (保健センター 10:00) 離乳食前期講習会 (保健センター 13:00)
8	水	わくわくあそびランド (幸田保育園 10:00)
9	木	げんきかい (岩堀公民館 10:00) 4か月児健診 (保健センター 13:00)
10	金	誰でもできる健康体操 (保健センター 10:00)
11	土	ユニバーサルホッケー大会 (豊坂小学校体育館、 勤労者体育センター 8:30) カラーセラピー講座 (さくら会館 10:00)
12	日	ユニバーサルホッケー大会 (豊坂小学校体育館、 勤労者体育センター 8:30)
13	月	げんきかい (市場公民館 10:00)
14	火	わくわくあそびランド (菱池保育園 10:00)
15	水	わくわくあそびランド (豊坂保育園 10:00) 1歳6か月児健診 (保健センター 13:00)

【おわび】10月号のくらしのカレンダーに11月13日(土):豊坂小フェスティバルと掲載しましたが、正しくは11月20日(土):豊坂小学芸会です。

▶毎月第2・4火曜日(午前10時~正午)に町長対話サロンを開催。(1階案内または企画政策課にて受付)町長と直接話ができます。

粗大ごみ・資源拠点回収カレンダー

11月	日	月	火	水	木	金	土	12月	日	月	火	水	木	金	土
												①	②	③	④
									⑤	⑥	⑦	⑧	⑨	⑩	⑪
									⑫	13	14	15	16	17	18
									19	20	21	22	23	24	25
									26	27	28	29	30	31	
				⑳											



- ★粗大ごみは、受付で運転免許証または保険証を提示していただきます。
- 粗大ごみに出せないものもありますので、事前に環境課へお問い合わせください。 ■土・日曜日は混雑しますので、なるべく平日に搬入してください。
- 粗大ごみ戸別収集電話受付日 ■申込先 夏目商事(有)62-1371、中部保全(株)56-6161 ■1品につき粗大ごみ納付券(300円)が1枚必要
- 粗大ごみ収集日 ■場所 粗大ごみ集積処理場 ■受付時間 月~金:午前9時~正午 土・日:午前9時~正午、午後1時~3時
- 資源拠点回収 ■場所 坂崎小学校北駐車場、保健センター駐車場、粗大ごみ集積処理場 ■時間 午前9時~午後3時
- 品目 紙類(新聞紙、チラシ、雑誌類、段ボール類、紙パック、ミックスペーパー)、古着類、アルミ缶

文化振興展を開催します

「南城坊 — 瑠璃山浄土寺 —」

今年の文化振興展は、大草にお堂を構える天台宗の寺院「瑠璃山浄土寺」の歴史をとりあげます。この浄土寺ですが、平安時代に南城とよばれる僧が修験の地としてこの地を選んだことによりその歴史が始まったと伝えられています。隆盛を極めたのが鎌倉時代から室町時代にかけての時期であり、このころには山や里にいくつかのお堂を築き、山岳信仰の寺院として活動していました

戦国の世を過ぎたころ山や里に築かれていたお堂は廃寺や転派などにより南城坊のみとなり、山の修験場から武士や村人とのつながりを重視する里の寺院へとその性格が変化していくことになります。これが現在の浄土寺を形作っていくことになるのです。

本振興展では、山岳寺院としての浄土寺の歴史とともに、瑠璃山浄土寺と大草村との関わりも紹介します。

とき 11月20日(土)～28日(日)

午前10時～午後5時

※休館日 11月22日(月)

ところ 幸田町立図書館ギャラリー

観覧料 無料



▲邪鬼像 (平安時代末)



▲十二神将立像申神 (鎌倉時代)

展示関連イベント

講演会

「浄土寺仏像彫刻の美」

とき 11月27日(土) 午後2時～

ところ 中央公民館中ホール

定員 100人(当日受付、先着順)

講師 愛知県立芸術大学名誉教授 山崎隆之氏

聴講料 無料

問合せ 生涯学習課生涯学習G (内線197)



▲西之坊帳簿 (江戸時代前期)

東海道本線幸田・岡崎間新駅工事のお知らせ

現在東海道本線幸田・岡崎間新駅の工事を進めています。開業までの間、昼間のみでなく夜間も工事を実施することがあります。安全面、周辺への環境面について十分配慮をしながら工事を進めますので、皆様のご理解とご協力をお願いいたします。

工事内容

- ・ 駅舎自由通路、プラットホームなどの建築工事

工事期間

- ・ 平成23年度末開業予定まで

工事時間

- ・ 昼間 午前8時～午後5時ごろ 工程に応じて変わることがあります。
- ・ 夜間 深夜の時間帯を中心に、工程に応じて実施いたします。

(線路近接の皆さまには別途ご案内をいたします。)

問合せ 企画政策課政策G (内線341)



発行□愛知県幸田町(毎月1日発行) 編集□総務部企画政策課

〒444-0192 愛知県額田郡幸田町大字菱池字元林1番地1 ☎(0564)62-1111 FAX(0564)63-5139

ホームページ□<http://www.town.kota.lg.jp/> Eメール□kota@town.kota.lg.jp 町の花「つばき」

携帯電話用ホームページ□<http://www.town.kota.aichi.jp/mobile.html> 町の木「やまざくら」



携帯用
QRコード

○「広報こうた」11月号の印刷経費は1部約28.2円(税込)です。

この広報は紙は地球にやさしい再生紙を使用しています。

