

広報

心うた

夢のある
心のかよう
活力あるまち

2009 **6**
No.816



CONTENTS

共に学ぶ	6
みんなの広場	8
まちかどフォトニュース	10

情報は裏面から

まちの便利帖	29
情報あらかると	27
健康あらかると	13

特集 幸田町食育推進計画

表紙の説明は8ページ



特集

幸田町食育推進計画 ができました

食育って？

現在の私たちの食生活は、「飽食」という言葉が生み出されるほど豊かなものとなっています。一方で、食への関心や食を大切にしている心の希薄化が進む傾向にあります。また、社会環境の変化やライフスタイルの変化に伴い、子どもから大人まであらゆる世代で生活習慣病をはじめとした健康への影響が懸念されています。

こうしたことから、私たちが健全で豊かな食生活を送れるよう、さまざまな経験を通して「食」に関する知識や「食」を選択する力を習得する「食育」が重要となっています。

幸田町食育推進計画

平成17年に国が「食育基本法」を制定し、その法に基づき平成18年に国の「食育推進基本計画」が策定されました。また、愛知県では平成19年に「あいち食育いきいきプラン」が策定されています。そこで幸田町では、これらの計画に基づき、本町

の食育推進の基本的な考え方や、具体的な施策の展開について平成21年度から平成24年度の4か年の期間を設け、「幸田町食育推進計画」を策定しました。

この計画の中で4つの基本目標を定めるとともに、それぞれの目標を達成していく上での方針と具体的な施策の展開を図ることで目標の達成を目指します。そのためには、**家庭・学校・地域・行政などが連携して、町民自らが「食育推進」に取り組めるよう、総合的・計画的に推進していくことが重要です。**

計画の基本目標

1. 食を通じて、健康で安心して暮らす
2. 食を通じて、豊かな人間性を育む
3. 郷土の良さを知り、食文化を守り育てる
4. 環境にやさしい食環境づくりを行う

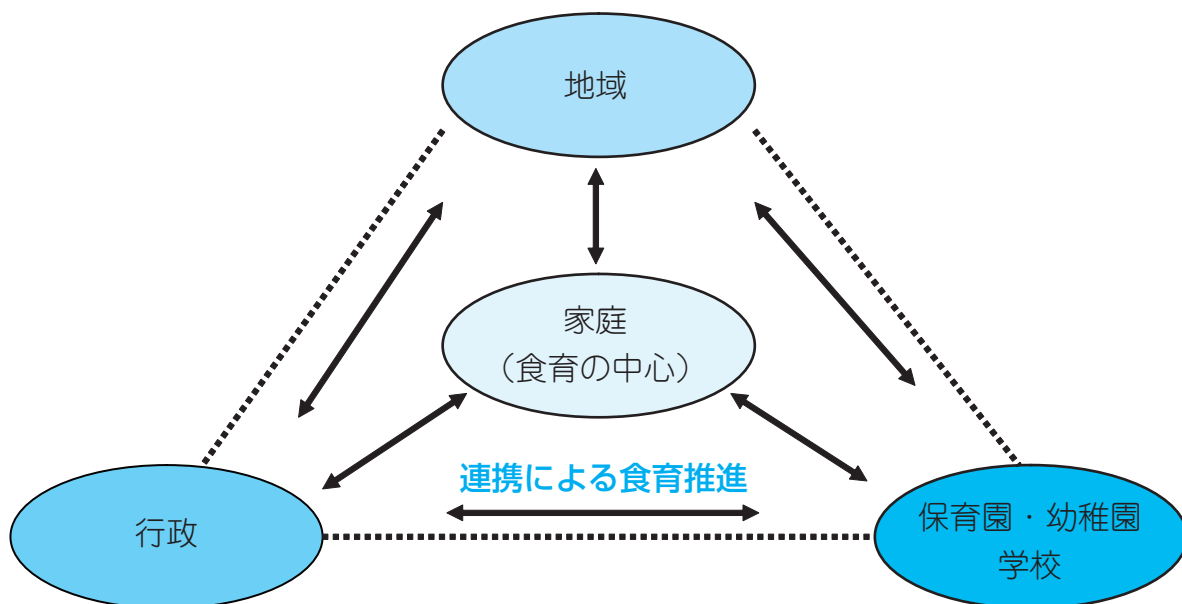

1. 食を通じて、健康で
安心して暮らす

食へることは生きるための基本であり、健やかな心と身体の発達に欠かせないものです。望ましい食習慣を定着させるためには、毎回の食事ごとに食事バランスガイド等を参考に、「主食・主菜・副菜」をそろえて食へることが大切です。また、偏った食事や食へ過ぎなどはさまざまな生活習慣病の原因となります。これらの生活習慣病を予防するには、自分の適正体重を知り、体重を維持するため、ウォーキングなどを動かす習慣を持つとともに、健康診査・保健指導などにより、生活習慣病の発病や重症化を予防することが必要です。そして、食事をいつまでもおいしく摂るために歯科健康診査や歯科保健指導を通して、虫歯予防・歯周病予防に努めましょう。

食事バランスガイド

あなたの食事は大丈夫？

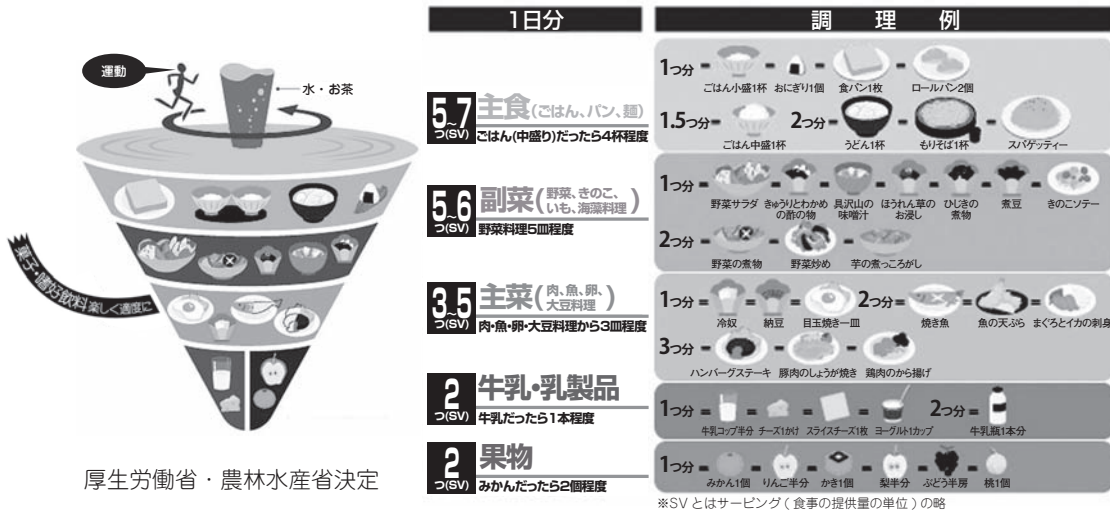

コマのイラストにより、一日分の食事を表現し、これらの食事のバランスが悪いと倒れてしまうことを表現しています。あなたのコマはうまくまわっているでしょうか？

「食事バランスガイド」について

「食事バランスガイド」は、健康で豊かな食生活の実現を目的に策定された「食生活指針」(平成12年3月)を具体的に行動に結びつけるものとして、平成17年6月に農林水産省と厚生労働省により決定されました。「食事の基本」を身につけるための望ましい食事のとり方やおよその量をわかりやすく示しています。



▲歯科健康診査

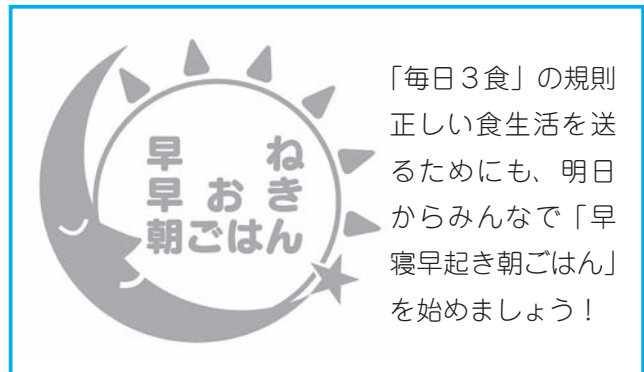

※当たり前のことですが大切です。

2食を通じて、豊かな人間性を育む

現代の食生活は、食料が豊富にあることから、一見豊かに見えます。しかし一方で、家族で食卓を囲んで食事をする団らんの間は園児から中学生に至るまでに減少する傾向にあります。こうしたことから、一人で食事をする「孤食」、好きな物だけ食べ

る「固食」等、さまざまな「こ食」が問題視されています。

食卓は、子どもと親がコミュニケーションを通じて食事のマナーを学び、絆を深める場でもあります。そして、子どもが親になったときに、それを受け継ぎ、食を通じて生活を向上させていくことにつながります。「食育」を通じ、再度家庭での食卓コミュニケーションを見直してみましょう。

さまざまな「こ食」

- 「個食」…同じ食卓で、それぞれが異なるものを食べる
- 「小食」…ほんの少ししか食べない
- 「子食」…こどもの好きなものだけ食べる
- 「粉食」…パンや麺など米以外のものを主食で食べる
- 「戸食」…外食中心の食事

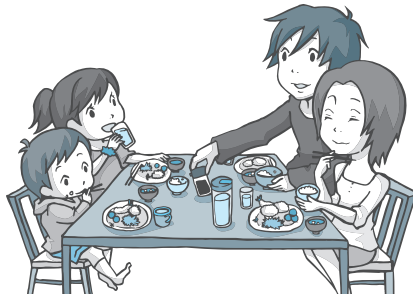

朝食を家族（大人）と一緒に食べていますか

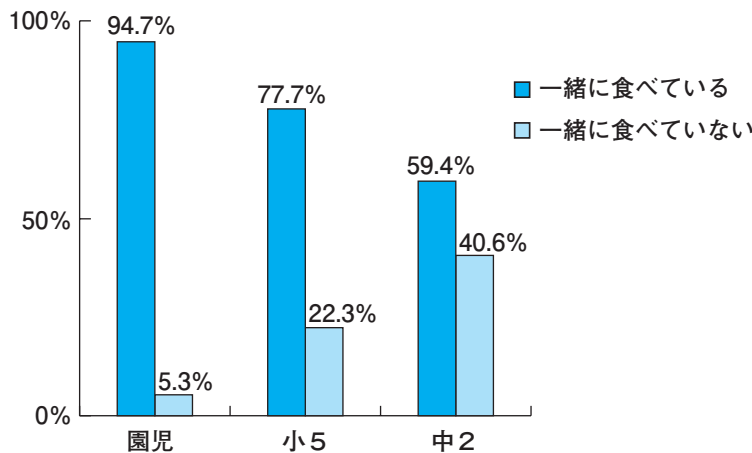

※平成20年6～7月に実施した「幸田町 食育に関するアンケート」より
対象：町立保育園8園とあけぼの幼稚園の年少と町内すべての小学5年生と中学2年生

また、私たちの身の回りには食料が豊富にあることが当たり前になり、食を大切にすることが薄れがちになっています。食育は、私たちに身近な「食」を通して、命の尊さを学ぶことや食への感謝の心を育むことでもあります。このような精神を育むため、食べ物の生産現場を見学・体験し、食への感謝の心を育む活動にも取り組みましょう。

3. 郷土の良さを知り、食文化を守り育てる

本町では、日本一の生産量を誇る筆柿を始め、一年を通じさまざまな農産物が採れます。地域の自然や農地は、豊かな自然環境や景観を形成するだけでなく、私たちに「ゆとり」や「やすらぎ」をもたらしてくれる財産でもあります。こうした地域の財産を守っていくよう働きかけていくとともに、地元で採れた旬の食材を食事に利用し、郷土料理や行事食に触れる機会を設ける等の取り組みを行っていきます。

幸田町で採れる特産物と収穫時期

作物名	露地・ハウス	出荷時期											
		1	2	3	4	5	6	7	8	9	10	11	12
みかん	ハウス												
	露地												
ぶどう	ハウス												
	露地												
梨	露地												
桃	ハウス												
	露地												
かき	露地												
いちご	ハウス												
いちじく	ハウス												
	露地												
なす	ハウス												
	露地												

4. 環境にやさしい食環境づくりを行う

近年、消費者の食への「安全・安心」への意識の高まりから、より安全で安心な農産物の供給を求める消費者が増えてきています。

このような中、生産者の顔が見える直売施設が人気を集めるとともに、地産地消が注目を浴びています。また、地産地消に取り組むことは、輸送にかかるエネルギーを少なくし、環境にやさしい取り組みにつながります。食育を通じ、私たちの生活環境を見直し、食べ残しを減らし、食品容器のリサイクルに積極的に取り組み、環境にやさしい食環境づくりに取り組みましょう。

これら4つの基本目標を達成できるように、町民一人一人が目標を設定し、できることから食育に取り組んでいきたいと思います。

幸田町食育推進計画を策定するにあたり、パブリックコメントを実施しました。パブリックコメントの結果概要については、17ページをご覧ください。

問合せ 産業振興課農業振興G（内線261）



▲米粉パンを食べる小学生



▲産直施設道の駅「筆柿の里・幸田」

共に学ぶ

学校へ行こう

校長 稲吉 優二
 全校児童数 487人
 男子:255人 女子:232人
 問合せ ☎62-0117

荻谷小

みどりのチームで縦割り遠足



本校では、1年間を通じた縦割り班（みどりのチーム）の活動を行っています。1年生から6年生までの全校児童を、赤白各6チームに分け、さらにAからFまでの小集団に分け、活動内容によりチームの人数などを変えています。

4月に班編成をし、年間を通じた

芝生の世話を始め、遠足や全校レク、さつまいもの栽培など、多くの活動をこのチームで行います。

今回は4月28日に実施した春の遠足について紹介します。

1年生も学校に慣れてきたこの時期に、荻谷小学区の自然に触れるとともに、チームの親睦を深めることを目的にして実施しました。

執行委員会による始めの会を終え、班ごとに学校を出発しました。貴嶺宮やとほねグラウンドなどを通り、再び学校を経由してゴールの幸田文化公園を目指しました。

きのうあたらしいお友だちができてうれしかったよ。（1年Y子）
 1年生のとなりでおべんとうを食べました。1年生がよごこんでいてとってもうれいす。おべんとうやおかしをおいしそうに食べていました。（2年A子）

途中の17のチェックポイントでは、『並び方』『1年生の紹介』『OXクイズ』などをして得点を競い合いました。高学年の子たちが、交通安全やあいさつを呼びかけたり、また、楽しく歩けるように班のみんなに声をかけたりしてくれました。時には小さい子の荷物を持ってあげたり、「もう少しで学校だからがんばって。」と励ましてあげたりする姿も見られました。

文化公園に着くと、チーム毎にお

弁当を食べ、その後チーム対抗で今年は『花いちもんめ』をしました。「かわいいかわいい〇〇ちゃんがんばり。」など、楽しそうな声があちこちに飛び交っていました。

（略）「誰がこの班を盛り上げてよ」と言ったのは、6年生のK君でした。みんなちよっとずつ話すようになり、さくら会館に着いた時には、みんなでいろいろおしゃべりしていました。花いちもんめが始まると、もうだいたいの子の名前を覚えていました。学校でも下級生の子といっしょに遊びたいです。（5年N男）

最後に記念写真を撮り、学級毎に学校に戻りました。班のことをずっと気遣っていた高学年の子たちにとっては、やっと肩の荷を下ろせる時間になりました。



画伯登場 坂崎小学校



松の木
【水彩画】



うめむら たくみ
3年 梅村 匠 くん

先生から自分が好きな駐車場の大きな松を丁寧に描きました。幹の表面を一枚一枚色を変えながらぬり、松の感じを良く出しています。



木と校舎
【水彩画】



かなざわ こうたろう
4年 金澤 航太郎 くん

先生から手前の木を大きく色濃く、また、暗い部分と明るい部分の色を工夫して校舎を描いたので、奥行きを感じられる絵に仕上がりました。

シェ・ツジムラ

私は、2日間「シェ・ツジムラ」で職場体験をさせていただきました。その理由は、私は将来、ケーキなどを作るパティシエのような職業に就きたいと考えているからです。

私は、この職場体験をさせていだいて一番に感じたことは、職員の皆さんの笑顔です。お客さんが来てくださったときや、帰るときなどに、一人ひとりに元気に最高のスマイルで「いらっしゃいませ」「ありがとうございます」と言っていました。さらに作業をしているときにも、奥からお客さんからも見えないのに、笑顔で元気な声で言ってみえました。そんな職

場の皆さんを見て、心が温かくなるような、他の人まで笑顔にさせているような、自分までハッピーな気持ちになるような気持ちでした。まさに魔法の笑顔だと思いました。私は一人の笑顔で、その場の雰囲気が変わるような、まわりの人まで幸せな気持ちになる魔法のあいさつを試してみたいと思いました。

この2日間は、職場で働くうえで大切なことを学ばせていただきました。貴重な体験をさせていただき感謝しています。また、この気持ちを忘れずに、将来の夢に一步步近づいていきたいと思っています。そして、日々の生活の中でも元気なあいさつ



でまわりの人を笑顔にしていきたいと思っています。

中学生

職場体験 レポート



「魔法の笑顔」

職場体験実施日：平成20年6月4・5日



北部中 3年
深見 理奈 さん

市民会館・図書館・市民プール ハッピネス情報

ハッピネス・ヒル・幸田
ホームページ

<http://www.happiness.kota.aichi.jp/>

幸田町立図書館からのお知らせ！

傘の貸出サービスをはじめました！

図書館に来ていたら突然雨が……。傘がなくてお困りの時は、図書館のカウンターにて傘の貸出をいたしますのでお気軽にお申し出ください。

児童コーナーもリニューアルしました。ぜひ、ご利用ください。



この本読みました

『いちばんたいせつなともだち』

ドーン・アパリー／作・絵
垣内磯子／訳 フレーベル館



中央小3年
石川 優華 さん

うさぎのひなぎくちゃん、くまのくのお話。毎日楽しくあそんだふたり。ところが、くは冬みんしてしまい、ひとりになったひなぎくちゃん。春になるまでどんな気持ちですごすのか？が読んでもほしいところです。

6・7月の 休館日 (6/16~7/15)	市民会館(☎63-1111)	6/22(月)、6/29(月)、7/6(月)、7/13(月)
	図書館(☎63-0001)	6/22(月)、6/29(月)、6/30(火)、7/6(月)、7/13(月)
	市民プール(☎56-8111)	6/22(月)、6/29(月)、7/6(月)、7/13(月)

みんなの 広場

皆さんからのお便りをお待ちしています

〒444-0192 菱池字元林1-1 幸田町役場 広報こうた係
E-mail:kikakujo@town.kota.lg.jp ☎62-1111 (内線344)
FAX63-5139

今月の表紙

今月の表紙は、5月12日(小)に坂崎小学校の田んぼで行われた5年生のこしひかりの田植えの写真です。今年の5年生は21人と少ないですが、みんなで力をあわせて一生懸命がんばったおかげで、例年より早く田植えが終わりました。



リトミックでピョン

皆さん、始めまして!“リトミックでピョン”は、4月に立ち上がったばかりの、ホヤホヤなサークルです。保育士資格とリトミック指導資格をもつ講師の、本格的な親子リトミックを楽しみつつ、育児情報交換や交流の場として、活動しています。

リトミックは自然、動物、植物、生活など幼児の身近なことがらをテーマにし、音楽を通して表現していきます。

天才的にもものまねが上手な0～3歳児の音楽環境が、音楽の基礎

を作るといわれています。色々なリズム、速さ、歌、音をリトミックを通して聞かせてあげませんか?メンバーは、皆さんとても良いかたばかりですよ。ぜひ一度、お気軽に体験しに来てください。

<活動内容>

活動日：毎月3回水曜日午前中
場所：大草西コミュニティホーム
・ひよこ組(1歳位～2歳未満)
・うさぎ組(2歳以上～入園前)
お試し参加大歓迎です。

問合せ [中村]

☎090-8075-8552

サークル紹介

この指とまれ

113



【表装】

太田 悠麿子 さん

みんなの作品展!

今月の作品は、春の文化発表会からのセレクトです。



【俳句】

鈴木 一石 さん

皆さんの作品を募集します。応募方法は、はがき裏書きもしくは作品を写真に撮りタイトルと作者名(ペンネーム可)をご記入のうえ、広報こうた係までお送りください(デジカメ写真の場合はメールで!)

田川町の町言

「〜じゃん」

6月、住民健診も始まりました。あなたは、どうされますか……

「おりー受けていーじゃんね。会社でやつてるもんだん」

「私は(住民健診を)受けなくていいんだよ。会社で(健診を)やつてるから」
という意味です。

三河弁といえは「じゃんだらりん」、今回はその筆頭「じゃん」を紹介します。「〜じゃん」は、「〜ではないか」から転じた「〜じゃんか」の「か」が欠落したもので、「か」は疑問を表す助詞ですが、この地方では、疑問だけでなく断定する場合によく「〜じゃん」が使われます。この「〜じゃん」は、「浜ことば」として広く知られ、全国的には横浜がルーツと思われるようです。でも、やはり私たちは、「じゃんだらりん」のこの地方が「元祖」だと言いたいですよね。

いつまでも健康に暮らしたい。そんな自分自身のためにも、ちゃんと健診を受けましょう。

(文・つるや)



青春トークリレー

△△第197走者△△

つづきはなこ
都築花子さん

大草区在住 23歳 会社員
身長 158cm A型
好きなタイプ 優しい人
好きな芸能人 嵐

私は23年間、幸田町で暮らしてきました。幸田町はとても自然が豊かで、心の温かい人たちが多く町だと感じています。この幸田町の良さを活かし、自然と人を大切にしつつ、より良い町として発展していったらいいです。

そんな自然豊かな環境の中で育った影響もあってか、私は植物がとても好きです。元気いっぱい咲く花を見ているとその花の美しさから元気をもらっているような気持ちになります。また観葉植物や植木などの緑を見ていると、心が落ち着き、癒やしを与えられている気がします。自然からの恵みによって人は大きく支えられているのだと感じ、人と自然との共存のすばらしさを感じながら生活しています。



はろーキッズ

掲載写真を印刷してプレゼント。
希望者は企画政策課まで。



教えて まもる博士!



『生ごみ処理機のスズメ』

Q 「最近暑くなってきた、生ごみの臭いが気になるんです。臭いを和らげるためにいい方法はありますか？」

A 「基本は、腐敗の原因である水分を少なくするためしっかりと水切りすることじゃ。また、生ごみ処理機もオススメじゃ。」

Q 「聞いたことはありませんが、どのような機械なのですか？」

A 「生ごみを乾燥させる乾燥式、微生物の働きで生ごみを分解させるバイオ式、乾燥式とバイオ式を併用し

たハイブリッド式があるのじゃ。コンパクトで手軽に使える乾燥式が人気なのじゃ。」

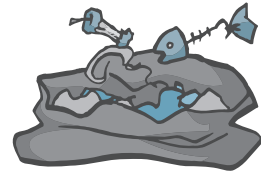

Q 「乾燥式はどのような特徴があるのですか？」

A 「温風で生ごみを乾燥させることにより、体積が7分の1に減り、脱臭されるのじゃ。また、処理時間が早く、3人家族1日分の生ごみが、約100分で処理できるのじゃ。」

Q 「臭いが和らぐのは、夏場やごみの収集が休みになる年末年始にはうれしいです。しかも生ごみ減量に貢献できて、一石二鳥ですね。でも値段が高くて、購入をためらってしまいます。補助はありませんか？」



「お財布にも地球にも優しい生ごみ処理機はとっても魅力的ですね。」

A 「幸田町は、町内在住のかたに1世帯1基まで、1回の処理量が1キロ以上の処理機の購入額の2分の1を上限3万円まで補助しているのじゃ。」

ちと編集者のひびき

▼今年度も、はや2ヶ月が過ぎました。光陰矢のごとし、毎日毎日を一生懸命大切にしたいですね。

さて今月も突然ですが、保育園の娘との会話を紹介します。娘「お父さん！おんがして！（命令口調）」父「いいよ（いいなり）」娘「ありがと。お返しに、私が大きくなったら、お父さんは小さくなるから、そのときにおんがしてあげるよ」父「……（泣）」

もうひとつ。父「○○（娘の名）は、お父さんの子だよ」娘「違うよ！怒って」父「えっ！なんで？」娘「だって、○○は、お母さんのおなかから出てきたから、お母さんの子で、お父さんのおなかからは出てきていないもん（勝ち誇ったように）」父「んんんん…そうだね（言っていることはあっているが）」

最後に、6月といえば梅雨ですが、適度に雨は降ってほしいものです。でないと洗濯物が乾かない…
▽休日には車を運転していると、帽子に運動靴姿でウォーキングをしている人たちに、よく出会います。排気ガスで空気を汚している私（反省）。自転車や徒歩での移動によい季節。まずは徒歩移動を増やしたいです。

(M)

まちがと

今年も幸田町のために がんばります！

消防団新入団員・幹部訓練 〈4 / 19〉

幸田町消防本部内で、地域のため、幸田町のために入団した新入団員 30 人と幹部 24 人が汗ばむ陽気の中、屋外で部隊訓練や放水訓練等を行いました。屋内では A E D を使った普通救命講習を受講するなど、団員たちは一日中真剣に訓練に取り組んでいました。



赤ちゃん訪問員誕生！

赤ちゃん訪問員委嘱式 〈4 / 20〉

今年度の新規事業である「こんにちは赤ちゃん訪問事業」で、保健センターにて赤ちゃん訪問員（20人）の委嘱状が交付されました。「地域のみんなで子育てを応援したい」という気持ちで活動していきます。平成21年4月以降にお子さんが生まれた全家庭に地区保健推進員とともに訪問します。

田原総一郎来る！

文化講演会 〈4 / 29〉

町民会館さくらホールで、田原総一郎氏を招いて、幸田町文化講演会を開催しました。来場者は778人で、「時代を読む」と題して、最先端の政治や経済の話を身ぶり手ぶりを交えて熱心に語っていただきました。



弓道で全国へ！

愛知県中学生弓道錬成大会 〈4 / 29〉

蒲郡市民体育センター弓道場で愛知県中学生弓道錬成大会が、男子46チーム、女子47チームの参加を得て開催されました。幸田中学校弓道部の男子が3位、女子が優勝し、両チームとも7月20日に日本武道館で開催される全国大会への切符を手に入れました。この全国大会への出場は、男子は3年連続、女子は4年連続となりました。



男子 波多野峻弥、合澤俊亮、
長谷川寛、坂井優太



女子 伊賀穂香、柴田和希、
瀬平千明、塩見貴子

プール楽しかったよ！

町民プール無料開放 〈5/3・4・5〉

ゴールデンウィークの3日間を町民プールでは中学生以下の子どもたちに無料開放しました。3日間で1,319人のかたが訪れ、友だち同士や家族で久しぶりのプールを満喫しました。

屋外プールのオープンは6月27日(土)です。



大日蔭でナイスショット！

町民スポーツ大会グラウンド・ゴルフの部 〈5/10〉

大日蔭グラウンド・ゴルフ場で第43回町民スポーツ大会グラウンド・ゴルフの部が316人の参加で行われました。

団体戦 優勝 坂崎Eチーム

個人戦 優勝 赤 鳥居正二、柴田幸子
青 大須賀重男、佐竹すみえ
黄 岩瀬保、森智恵子

パワー全開！

レディースソフトボール大会 〈5/10〉

とぼね運動場でレディースソフトボール大会が開催されました。日頃のストレスを発散するプレーが続出し、優勝は年中夢球でした。なお、大草レディースと岩堀レディースは6月14日に深溝運動場で開催される西三河レディース選手権兼県都市対抗予選に出場します。



▲優勝した年中夢球



▲大草レディース vs 岩堀レディース



笑顔も芝生もキラキラ！

親子ふれあいひろば(春の部) 〈5/14・15〉

子育てネットワークの援助で、外遊びを中心とした親子遊びを通してお母さんと子どもの輪をひろげる親子ふれあいひろばが、2日間で2グループ20組が参加し開催されました。会場のさくら会館は、芝生の緑もキラキラとまぶしく笑顔いっぱいの子どもたちの声に包まれました。

フォトニュース

身近な情報を広報へ
 広報直通ダイヤル(03)5132
 FAX(03)5139
 E-mail:kikakujo@town.kotajg.jp

講師 岡崎市医師会公衆衛生センター
タ一副センター長(兼)乳腺診療統
括部長 山下純一氏

対象者 町内在住・在勤の女性のかた
定員 30人 *先着順

申込み 6月15日(月)から7月17日
(金)までに、健康課健康G(内線
184)へお申し込みください。

予防接種を受けましょう

●BCG予防接種

対象者 平成21年4月生まれおよび
生後6か月未満のBCG未接種者
接種期間 生後満3か月～6か月の
前日

接種方法 1回接種します。

●三種混合予防接種 (1期初回)

対象者 平成21年3月生まれのかた
接種期間 生後満4か月～7歳6か
月の前日

接種方法 20日～56日の間隔で3
回接種します。

(1期追加)

対象者 三種混合1期初回3回目を
平成20年6月に接種したかた
接種期間 7月1日～7歳6か月の
前日

接種方法 1回接種します。

●二種混合第2期予防接種

対象者 平成10年7月生まれのかた
接種期間 11歳の誕生日～13歳の
誕生日前日

接種方法 1回接種します。

接種の際は必ず保護者同伴でお出
かけください。

●麻しんおよび風しん混合第1期予 防接種

対象者 平成20年7月生まれのかた
接種期間 1歳の誕生日～2歳の誕
生日前日

接種方法 1回接種します。

通知 6月下旬に郵送します。通知
書に同封の指定医療機関に予約し
て受けてください。

問合せ 健康課健康G(内線184)

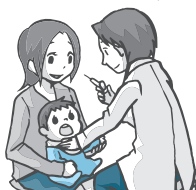

7月の保健センター行事

6月の保健センター行事は5月号広報をご覧ください。 ☎62-1111(内線184)
☎62-8158(直通)

行事

	日/曜	受付時間	備 考
誰でもできる健康体操	10(金) 31(金)	午前10時 ～11時30分	初心者向けで効果的な歩き方や健康によい姿勢を学びます。
離乳食後期講習(かみかみクラス)	14(火)	午後1時 ～1時30分	対象:生後8～10か月児の保護者 内容:離乳食の進め方・幼児食について 託児:申込み7/6(月)～7/10(金) 定員10人 *先着順

健 診

4か月児健診 (2日21年2月6日～2月26日生 23日21年2月27日～3月19日生)	2(木) 23(木)	午後1時～2時 (集団の話 1時～1時15分)	内容:身体測定、内科健診、集団の話、個別相談、絵本の読み聞かせ
10か月児健診 (20年8月19日生 ～9月15日生)	16(木)	午後1時～2時 (集団の話 1時～1時15分)	内容:身体測定、内科健診、集団の話、個別相談、歯みがき相談
1歳6か月児健診 (19年12月18日生 ～20年1月4日生)	9(木)	午後1時～2時 (集団の話 1時～1時15分)	内容:身体測定、内科・歯科健診、集団の話、フッ素塗布、個別相談
2歳児歯科健診 (19年6月生)	7(火)	午後0時45分 ～1時15分 (集団の話 1時～1時30分)	内容:歯科健診、歯みがき指導、集団の話、フッ素塗布、個別相談
3歳児健診 (18年6月13日生 ～7月11日生)	30(木)	午後1時～2時	内容:尿検査、身体測定、内科・歯科健診、フッ素塗布、個別相談

相 談

母子健康手帳交付	毎週月曜	午前9時45分 ～10時	時間:午前10時～正午 内容:母子健康手帳交付説明会、健診受診票交付、妊娠中の生活の話、個別相談など 持ち物:妊娠届出書 そのほか:都合が悪いかた、外国人のかたは、ご連絡ください。
母乳相談	9(木)	午前9時30分 ～11時	対象:生後2か月未満の母子(予約制) 内容:母乳授乳量測定、授乳相談
育児相談	8(水) 22(水)	午前9時30分 ～11時	対象:乳幼児 内容:保健師・栄養士による健康相談、身体測定
物忘れ相談	23(木)	午前9時30分 ～11時	対象:忘れっぽくなったことを心配しているかた 内容:認知症予防相談(予約制)
成人健康相談	23(木)	午前9時30分 ～11時	健康に関すること全般 (栄養相談も含む)
禁煙チャレンジプログラム (喫煙者個別健康教育)		随時	対象:1か月以内にタバコをやめたいと思っているかた 内容:タバコ検査(息の中・尿中のニコチン濃度測定)・面接相談等

*各種相談は、電話でも随時受け付けています。必要時には、家庭訪問指導も行います。

*乳幼児健診、歯科健診、予防接種、母乳相談、育児相談、離乳食講習会には、必ず母子健康手帳をお持ちください。



健康こうたZ計画推進
 マスコットキャラクター

すこっぴー

健康あらかると

マタニティ教室～食生活と歯の健康編～に参加しよう

妊娠おめでとうございます。マタニティ教室で、妊娠中の生活や育児について、みんなで一緒に学びませんか？また、この機会に妊婦さん同士でおしゃべりしたり、情報交換したりしませんか？

とき 7月15日(水) 午前10時～午後2時30分 *受付は午前9時45分

ところ 保健センター

内容

- ・妊娠中の食事を考えてみよう
- ・みんなでランチタイム
- ・妊娠中の歯のケアと赤ちゃんの歯について
- ・おしゃべりティータイム

対象者 町内在住の妊婦さん

定員 20人 *先着順

参加費 500円(お弁当代)

持ち物 母子健康手帳、筆記用具、歯ブラシ、手鏡、タオル

申込み 7月13日(月)までに健康課健康G(内線184)へお申し込みください。

マタニティランチの会～野菜編～に参加しよう

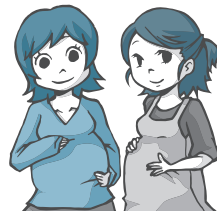

妊娠おめでとうございます。マタニティランチの会で妊婦さん同士でおしゃべりしながら一緒に料理を楽しみませんか？

とき 7月17日(金) 午前10時～午後2時 *受付は午前9時45分

ところ 保健センター

内容

調理実習、ランチタイム、ミニ講話、おしゃべりティータイム

対象者 町内在住の妊婦さん

定員 20人 *先着順

参加費 300円

持ち物 母子健康手帳、筆記用具、エプロン、三角巾(バンダナ可)

申込み 7月8日(水)までに健康課健康G(内線184)へお申し込みください。

乳がん講演会に参加しよう

日本人女性が最も多くかかる「がん」は乳がんです。日本人女性の約20人に1人が生涯の間にかかると言われています。日本では、未だ検診の受診率が低く、死亡数もどんどん増えてきています。乳がんで死なないために・・・その方法をわかりやすく説明していただけます。「まさか、私はならない」ではなく「もしかしたら、私もなるかもしれない」と思って欲しい・・・ぜひ、ご参加ください。

とき 7月23日(木) 午前10時～11時30分

ところ 役場4階ホール

演題 『乳がんで死なないで』

皆さまの元気を応援する「げんきかい」が始まります

問合せ

健康課健康G(内線184)

「げんきかい」とは・・・熟年期の皆さんが元気になる教室です。

教室の目的：①学区の人同士の交流 ②健康づくり ③認知症予防 ④閉じこもり予防

参加対象者：65歳以上の者で教室参加希望者

内容：ウォーキング、ハート体操、指体操、ゲーム、健康料理実習、手工芸等

下記日程で「げんきかい」の説明会を開催します。参加希望のかた、興味のあるかたは、お住まいの学区の会場までぜひ、お出かけください。

また、教室をお手伝いいただけるかたを募集していますので説明会に参加ください。(年齢問わず)

お住まいの学区	とき	ところ	内容
坂崎(長嶺・久保田・坂崎)	7月10日(金) 午後2時～3時30分	坂崎公民館	・教室の目的、内容等 ・認知症予防について ・参加申込書配布 ・ボランティア申込書配布
幸田(大草・高力・鷲田・新田)	7月10日(金) 午前10時～11時30分	大草老人憩の家	
中央(岩堀・横落)	7月14日(火) 午前10時～11時30分	岩堀公民館	
荻谷(荻・芦谷・幸田・桜坂)	7月9日(木) 午前10時～11時30分	芦谷公民館	
深溝(里・市場・海谷・逆川)	7月16日(木) 午前10時～11時30分	市場公民館	
豊坂(野場・永野・須美・六栗・上六栗・桐山)	7月14日(火) 午後2時～3時30分	六栗公民館	

「エフ・ロンサポート教室」～食生活改善推進員養成講座～

健康や食生活について興味があるかた、疑問を感じているかたを対象に、講話や調理実習、実技を通して健康づくりのヒントを楽しく学べる教室です。

対象者 町内在住のかたで昭和19年4月2日以降に生まれたかた（5回以上参加できるかた）

ところ 保健センター

人数 15人 *先着順

参加費 保険料および実習材料費1回300円程度

とき・内容



第1回	7月31日（金）	午前10時～午後2時	開講式、講演会「思いを伝えるためのコミュニケーション術を学ぼう！」講師：名古屋学芸大学 山内恵子氏
第2回	8月28日（金）	午前10時～午後2時	食事「ラサカ」ってなあに？やってみよう料理「仲間」
第3回	9月29日（火）	午前10時～午後2時	子どもに食の大切さを伝えよう！
第4回	10月20日（火）	午前10時～午後3時	高齢者向け調理の工夫
第5回	11月27日（金）	午前10時～午後2時30分	季節を感じながらウォーキングを楽しもう！
第6回	12月22日（火）	午前9時30分～午後3時	メタボリックシンドロームってなあに？
第7回	1月29日（金）	午前10時～午後2時	考えよう！野菜の摂り方
第8回	2月12日（金）	午前9時30分～午後2時	考えよう！ヘルシーメニュー
第9回	3月3日（水）	午前10時～午後2時	閉講式、食生活改善推進員と交流会

※第2回は生涯学習ガイドブックに掲載されている日程から変更しました。

申込み 6月15日（月）から7月24日（金）までに健康課健康G（内線184）へお申し込みください。

こうた健康引受人「ハート会員」養成講座に参加しませんか？ ～一緒に広めよう！！健康づくりの輪～

こうた健康引受人『ハート会員』は、「心も体もきれいに」、「仲間と仲間の健康づくり」を合言葉に、健康づくりを推進する活動を行っています。主な活動は、誰でもできる健康体操『ハート体操』を広めることです。体を動かすことが好きなかた、健康のために何かを始めたいかた、一緒に健康づくり活動をしてみませんか。

対象者 ハート会員活動に興味のあるかた

ところ 保健センター、第3回は役場4階ホール、第7回は消防署

人数 15人程度

参加費 第4回：600円（保険料・弁当代）

第5回：300円（調理実習材料費）

とき・内容



第1回	7月31日（金）	午前9時30分～午後0時30分	開講式、講演会「思いを伝えるためのコミュニケーション術を学ぼう！」講師：名古屋学芸大学 山内恵子氏
第2回	9月11日（金）	午前9時45分～11時30分	「誰でもできる健康体操」に参加しよう！
第3回	10月26日（月）	午前10時～11時30分	更年期障害ってなあに？
第4回	11月27日（金）	午前10時～午後2時30分	季節を感じながら、ウォーキングを楽しもう！
第5回	12月22日（火）	午前9時30分～午後3時	メタボリックシンドロームってなあに？
第6回	1月20日（水）	午前10時～11時30分	「健康体操を学び、広めよう！」 講師：健康体操サンフェローズ 川元照子氏
第7回	2月19日（金）	午前9時～正午	役立つ！普通救命講習
第8回	3月5日（金）	午前10時～11時30分	閉講式、ハート会員との交流会

申込み 6月8日（月）から7月24日（金）までに健康課健康G（内線184）へお申し込みください。

住民税の公的年金からの特別徴収が始まります

今年度から、公的年金受給者（対象者は以下のとおり）の皆さんの個人住民税（町県民税）の徴収方法が一部変わります。これにより公的年金の所得に関する個人住民税が公的年金から特別徴収（天引き）されます。ご理解くださいますようお願いいたします。

1. 対象者

65歳以上の公的年金の受給者で介護保険料を納めているかた
（今年度の4月1日に老齢基礎年金等を受けているかた）

◆ただし、次の場合は特別徴収の対象になりません。

- ・当該年度分の老齢基礎年金給付の年額が18万円未満の場合
- ・当該年度の特別徴収税額が老齢基礎年金給付の年額を超える場合



2. 徴収される税額

公的年金に係る所得に対する町県民税の所得割額および均等割額

ただし、特別徴収の対象となる給与所得があわせてあるかたは、均等割額は給与から特別徴収されます。

3. 実施開始時期

平成21年10月年金支給分から実施

4. 初年度の徴収の方法

○平成21年度（年金特徴開始年度）

徴収方法	個人納付		年金からの天引き		
	上半期		下半期		
期別	上半期		下半期		
年金支給月	6月	8月	10月	12月	2月
徴収税額	年税額の 1/4	年税額の 1/4	年税額の 1/6	年税額の 1/6	年税額の 1/6

町県民税の年金からの天引きは、平成21年の10月からです。**6月と8月の年金からは町県民税の天引きがされませんので、ご注意ください。**

そのため、6月・8月期は納付書等にてお納めくださいますよう、よろしくお願いいたします。



※注意

公的年金以外の所得に対する町県民税分については、公的年金から天引きされませんので、ご了承ください。

問合せ 税務課町民税G（内線161・162）

「自分だけは大丈夫」そんなあなたもご用心!

お年寄りを狙う悪徳商法・こんな相談が増えています。

主な商品・サービス

屋根・耐震工事、シロアリ駆除、床下換気扇、配水管の掃除、布団類 など

無料で点検して売りつける
その親切に下心あり!

点検商法

無料で
点検します。



布団の場合

「布団のクリーニングにきました」
「布団の下取りをします」

こんな布団を
使っていると
病気になるよ



こんな手口に注意!

「点検に来ました」といって訪問し、不安をあおって必要のない商品・サービスを契約させます。「今なら特別価格」「あなただけ特別」などの言葉で巧みに誘惑。次から次へ契約させる**次々販売**にも要注意!

- 突然「点検する」と訪問されたら、十分警戒しましょう。
- 最初は「無料」と言いながら、法外な料金を請求する悪質業者もいます。

★困った時は一人で悩まず、専門の相談員にお気軽に相談してください。

●幸田町消費生活相談

毎月第4木曜日 午後1時～4時
問合せ：企画政策課政策G（内線341）

●西三河県民生活プラザ消費生活相談

毎週月～金曜日 午前9時～午後4時30分
電話相談可 ☎27-0999

幸田町食育推進計画に対する パブリックコメント結果について

町では、平成20年5月に1回目の食育推進会議を開催して以来、計画の内容の検討および計画策定を行ってきました。その後、広く一般に意見を求めるためパブリックコメントを募集し、以下のとおり意見がありました。いただいた意見の一部とそれに対する町の考え方について、掲載します。なお、平成21年3月16日の食育推進会議において、いただいた意見を参考に幸田町食育推進計画を策定しました。

○実施概要

- (1) 実施期間 平成21年2月2日(月)～平成21年3月3日(火)
 (2) 意見の提出者数 3人
 (3) 意見の内訳 17件(計画(案)に対するご意見 7件、要望事項 10件)

○意見の概要と町の考え方について

項目	意見の概要	幸田町の考え方
計画全体	食育を進める上で町ができることは、①食育の大切さを伝えること②継続するよう見守ること、③給食の3つだと思う。	食育推進の上で、町ができることは、ご意見のとおりであり、目標実現に向け努力していきます。
	「安く、簡単で、お手軽」の中には、食の安全・安心はありえないと思う。	ご意見のとおりです。今後計画を推進していく中で、食の安全・安心の実現に必要な取り組みを行っていきます。
・第2章 具体的な施策の展開	学校給食の食物アレルギーなどへの対応については、資料提供を進めるだけでなく、できるところから除去食等を実施してほしい。必要な費用の確保を望む。	現に学校、保育園・幼稚園でも食物アレルギーの対応については、取り組んでおります。今後も、費用等制約のある中ではありますが、引き続き取り組んでいきます。
	学校給食では米飯を中心にし、和食を多くしてほしい。 また、和食の時は、和食器の利用を。	学校給食はバラエティ豊かな給食となるよう、米飯週3回、麺類月2回、残りがパンとなっています。 なお、今年9月から給食の食器は、飯碗、汁碗、角仕切り皿という3点の陶磁器食器となります。
	地産地消給食では、日常に多く使われる食材を地元産にするべき。地元やJAに協力を。	学校給食では、地産地消を進めるようにしています。米は幸田町産を使用し、特産物の利用にも取り組んでいます。また、幸田町の製造業者から購入するなど限られた費用の中で、愛知県産・地元産のもの利用するよう努力します。また、今後もJA等との協力を密にしていきます。

紙面に掲載できなかったご意見の要旨と町の考え、食育推進計画については、産業振興課、町ホームページ(<http://www.town.kota.lg.jp/>)でご覧になれます。

問合せ 産業振興課農業振興G(内線261)

住民健診（特定健診）日程表

受付時間		午前9時～11時20分	午後1時30分～2時30分
月日	曜	会 場	会 場
6月22日	月	岩堀公民館(歯科健診を含む)	岩堀公民館
6月24日	水	六栗公民館(六栗・上六栗)	須美公民館(須美・桐山)(受付午後3時まで)
6月26日	金	市場公民館	海谷公民館(海谷・逆川)(受付午後3時まで)
6月29日	月	芦谷公民館(歯科健診を含む)	野場老人憩の家(野場・永野・新田) (受付午後3時まで)
6月30日	火	坂崎公民館(坂崎・長嶺・久保田) (歯科健診を含む)	坂崎公民館(坂崎・長嶺・久保田)
7月1日	水	保健センター(幸田・桜坂・横落) (歯科健診を含む)	保健センター(幸田・桜坂・横落)
7月3日	金	鷺田公民館	鷺田公民館
7月4日	土	保健センター(歯科健診を含む)	保健センター(受付午後3時30分まで) (歯科健診を含む)
7月6日	月	里中央コミュニティホーム(歯科健診を含む)	荻農村センター(受付午後3時まで)
7月8日	水	大草老人憩の家(大草・高力) (歯科健診を含む)	
7月11日	土	保健センター(歯科健診を含む)	保健センター(受付午後3時30分まで) (歯科健診を含む)
10月21日	水	保健センター(歯科健診を含む)	
11月17日	火	保健センター(歯科健診を含む)	
12月11日	金	保健センター(歯科健診を含む)	

注意事項

- ・大腸がん検診は自己負担金400円、肺がん喀痰検査は自己負担金500円です。**希望されるかたは、健診会場に直接お金をお持ちください。**当日検査方法を詳しく説明し、容器をお渡しします。
- ・一部の会場で歯科健診を実施します。歯科健診を希望されるかたは歯を磨いてからお越しください。**歯科健診のみでも受診できますので、ぜひご利用ください。**
45歳、55歳は重点歯科相談の対象年齢です。積極的に歯科健診を受けましょう！
- ・胸部レントゲン撮影は、「薄手で無地のTシャツまたは肌着1枚」で撮影します。
スリッパやボタン、金具、刺しゅう、ワンポイント、ポケット等ある服装はご遠慮ください。
ネックレスや湿布等をつけているかたは撮影前に、はずしておいてください。
- ・**血糖値の気になるかたは、朝食を抜いて午前の会場にお越しください。**
- ・健診の結果は約1か月後郵送にてお知らせします。ただし、健診にて支援が必要となったかたには保健センターで結果報告書を返却します。

【問合せ】

- *40歳～64歳までの国民健康保険加入者は 住民課国保年金G（内線136）
- *上記以外のかたは 健康課健康G（内線184）

住民健診（特定健診）が始まります

19歳から39歳までのかたと 国民健康保険加入の40歳から64歳までのかたの住民健診 （特定健診）が始まります。

6月22日から64歳以下のかた（平成22年3月31日現在）を対象とした住民健診を下記の日程で実施します。対象のかたには後日受診票等を郵送しますので受診してください。

なお、65歳以上のかたは18ページの日程で受けることはできません。

65歳以上のかたは5月号広報をご覧ください。

住民健診（特定健診）を受診されるかたへ

年齢や加入している健康保険（保険証を発行しているところ）によって、健診の実施者が異なりますので、下記の内容をご確認のうえ、受診してください。

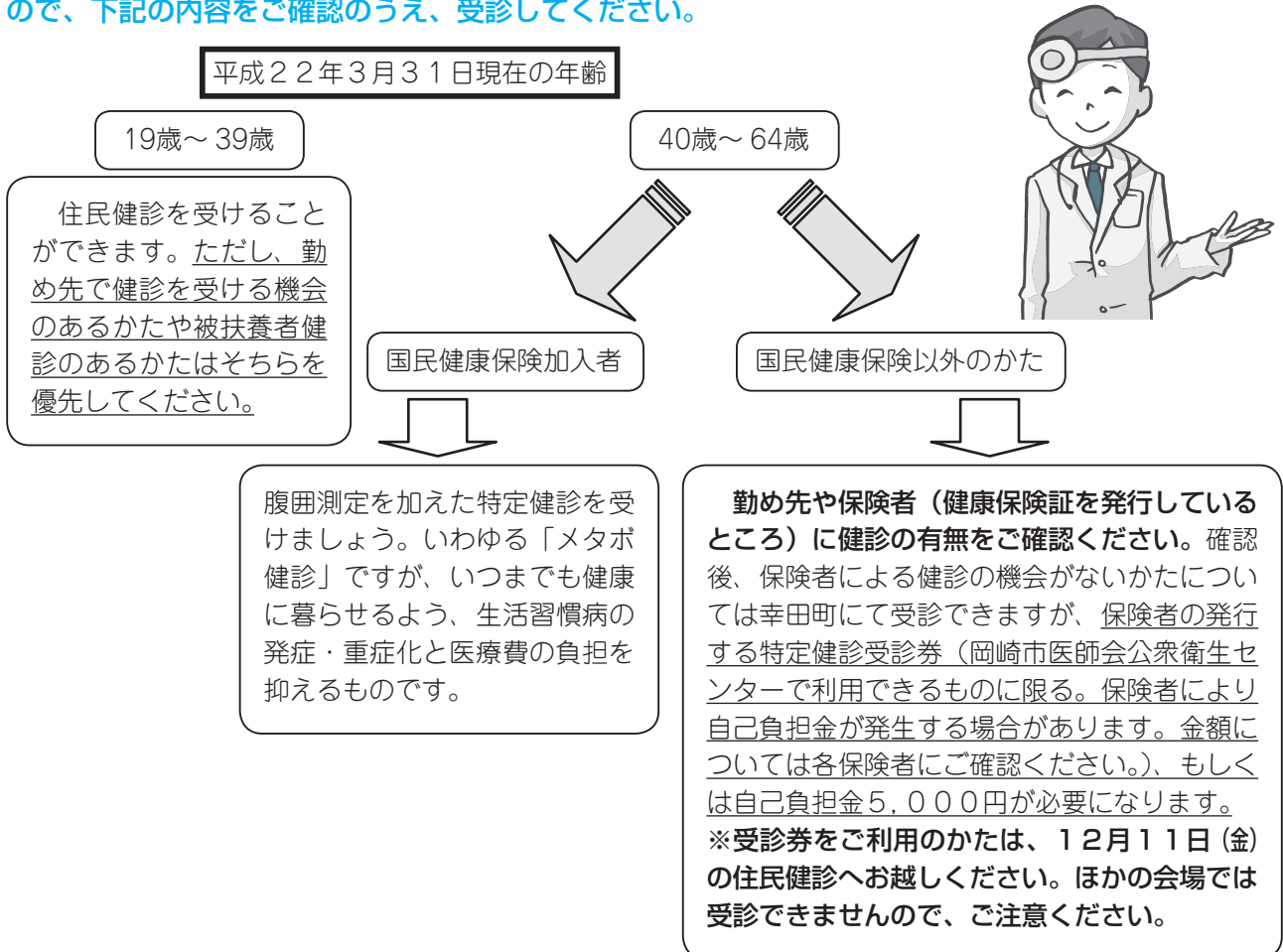

持ち物

- ・健康保険証（必ず健診会場にお持ちください。）
- ・大腸がん検診（400円）・肺がん喀痰検査（500円）を希望されるかたは、健診会場にお金をお持ちください。
- ・住民健診（特定健診）受診票（問診の部分をご記入の上お持ちください。）
- ・C型肝炎ウイルス検査の問診票（水色の問診票）*40歳のかたに送付します。（ご記入の上お持ちください）
- ・健康手帳（健康手帳のないかたは当日受診会場が発行します。）

検査内容

1. 胸部レントゲン撮影
 2. 検尿
 3. 身体測定
 4. 血圧測定
 5. 問診
 6. 診察
 7. 血液検査（貧血、肝機能、血糖検査、尿酸等）
 8. 循環器検査
 9. 腹囲
 10. 歯科健診（一部の会場で実施）
- 心電図、眼底検査については、医師の判断に基づいて実施します。

幸田町役場 ☎62-1111(代)
FAX63-5139

2009 **となりのトコロ** Vol.48 

岡崎市の広域情報

岡崎市美術博物館企画展
「色彩派の巨匠 ピサロ展」

とき 7月12日(日)まで 午前10時～午後6時。入館は閉館30分前まで。休館日/月曜日

ところ 岡崎市美術博物館(岡崎市高隆寺町字味1番地)

内容 イギリス最古の美術館であるオックスフォード大学・アシュモリアン美術館コレクションの中から、「大地の画家」と称されるピサロとその家族、ピサロと関わりのあったミレー、ルノワールの作品など約90点を展示。フランスの豊かな田園風景の美しさと、そこで働く人々の素朴な姿を描いた印象派の魅力をご紹介します。

観覧料 一般千円(800円)、小・中学生 500円(400円)

※()内は20人以上の団体料金。各種障がい者手帳をお持ちのかたとその介助者は無料

問合せ 岡崎市美術博物館 ☎28-5000



カミーユ・ピサロ「窓からの眺め」
1888年 アシュモリアン美術館蔵



岡崎市▶岡崎市美術博物館

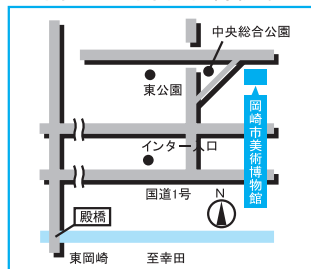

東公園しょうぶ菖蒲まつり

とき 6月1日(月)～21日(日)(夜間照明は午後9時まで)

ところ 東公園(岡崎市欠町字大山田1番地)

内容 ①ハナショウブ展示会/6月6日(土)～14日(日)(ハナショウブの即売あり)

②煎茶会/6月6日(土)・7日(日) 午前10時～午後3時

③抹茶会/6月13日(土)・14日(日) 午前10時～午後3時

問合せ 東公園 ☎24-0050



岡崎市▶東公園

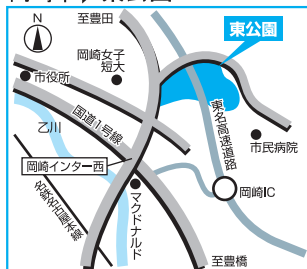

人口動態(H21.5.1現在)

総人口 37,262人(前月比-3人)
内 男 18,723人 女 18,539人
世帯数 13,019戸(前月比+8戸)

4月中の異動

出生 35人(男19人女16人)
死亡 17人(男5人女12人)
転入 191人(男96人女95人)
転出 212人(男132人女80人)

戸籍異動 4月届出分(順不同・敬称略)

おめでとうございます

出生児	保護者	区
大里 日菜子(ひなこ)	憲二	野場
磯部 隼(しゅん)	健二	大草
日高 拓真(たくま)	浩隆	市場
小林 千桜(ちさき)	常浩	横落
山岸 心結(みゆ)	心一	横落
北川 莉子(りこ)	昌宏	野場
成瀬 ひかり	英樹	野場
大嶽 壮馬(そうま)	崇	岩堀
竹野 有沙(あすな)	伸一郎	岩堀
齋藤 小桜(こはる)	彰久	鷺田
高垣 澄(すみれ)	雅之	野場
伊與田 智晴(ともはる)	智	芦谷
水越 咲良(さくら)	政行	岩堀
杉浦 希歩(のあ)	紀彦	横落
稲吉 葉音(はのん)	要	逆川
渡辺 大翔(ひろと)	聡	鷺田
牧 大悟(だいご)	修	六栗
松田 侑大(ゆうと)	敏明	岩堀
近藤 咲空(さくら)	昂	里
小山 峻太郎(しゅんたろう)	宏	坂崎
尾崎 颯志(そうし)	賀洋	市場
平川 芽衣香(めいか)	栄治	坂崎
中根 弘志朗(こうしろう)	喜行	大草
西里 颯馬(そうま)	拓也	横落
角田 莉子(りこ)	武紀	岩堀
大西 翔真(しょうま)	健司	里
那須 紗夕香(さやか)	真一郎	荻
浅野 晴哉(はるや)	大輔	里
加來 由那(ゆうな)	朋之	岩堀

おくやみ申し上げます

死亡者	年齢	世帯主	区
石川すゝ子	83	石川 孝一	鷺田
村越 レエ	94	村越 通人	坂崎
磯部 光雄	81	磯部 直人	大草
山田 稔	78	山田 学	坂崎
齋藤 武義	68	齋藤 武義	坂崎
吉本 けい	81	吉本 一朗	大草
鈴木はつ江	77	鈴木 満	海谷
鈴木 章	83	鈴木 章	大草

※プライバシー保護のため、希望者のみ掲載しています。掲載希望のかたは、届出時に住民課にお申し出ください。

お知らせ

講習予備検査（認知機能検査）が導入されます

道路交通法の改正により、平成21年6月1日から講習予備検査が導入されます。

75歳以上のかたが運転免許証を更新する際に講習予備検査を受けていただき、高齢者講習に役立たせようとするものです。

ただし、検査の結果が「記憶力・判断力が低くなっているかた」で、一定の期間内に信号無視、一時停止違反など一定の違反行為があった場合には、臨時適性検査（専門医の診断）を受けるか、主治医の診断書を提出することになります。

対象者 更新期間満了日が平成21年12月1日以降で75歳以上のかた
申請時期 更新期間満了日の6か月前から（公安委員会から通知書が届きます。）

手数料 650円（ただし、高齢者講習受講手数料が別にかかります。）

問合せ 愛知県警察本部交通部運転免許課指定教習所係
☎052-951-1611

試験

危険物取扱者試験を実施します

試験日 7月12日(日)

試験種類 甲種、乙種1類～6類、丙種

試験会場 名古屋市内

願書受付 6月8日(月)から6月17日(水)までに(財)消防試験研究センター愛知県支部へ郵送または持参してください。

※試験案内書および受験願書は、消防本部にあります。

問合せ 予防防災課予防G
☎63-0119

寄付

寄付ありがとうございます(敬称略)

幸田町へ

▶幸田町手をつなぐ育成会
金1千万円

幸田町社会福祉協議会へ

▶親子文化を育てる会 金5千円
(株)荅善(マロー観音) 金170,314円

毎月の相談

●行政相談（電話相談可）

とき 毎月第3水曜日 午前9時～正午

ところ 福祉サービスセンター

問合せ 総務防災課法規庶務G(内線325)

*電話相談の場合は、行政相談委員安藤茂氏(☎62-4674)へ。

●人権相談

とき 毎月第1水曜日 午前9時～正午

ところ 福祉サービスセンター

問合せ 住民課戸籍G(内線131)

●消費生活相談

▼幸田町（電話相談可）

とき 毎月第4木曜日 午後1時～4時

ところ 役場1階101会議室(内線171)

問合せ 企画政策課政策G(内線341)

▼西三河県民生活プラザ

とき 毎週月～金曜日 午前9時～午後4時30分

ところ 西三河県民生活プラザ

問合せ 西三河県民生活プラザ
☎27-0999

●多重債務相談

とき 毎週月～金曜日 午前9時～午後5時15分

ところ 西三河県民生活プラザ

問合せ 西三河県民生活プラザ
☎27-0800

●無料法律相談（予約制）

とき 毎月第2木曜日 午後1時～3時

ところ 役場3階301会議室

問合せ 住民課戸籍G(内線131)

●司法書士法律困りごと相談（予約制）

とき 毎週水曜日 午後1時～4時

ところ 福祉サービスセンター

問合せ 社会福祉協議会 ☎62-7171

●心配ごとお気軽相談（電話相談可）

とき 毎週水曜日 午前9時～正午

ところ 福祉サービスセンター

問合せ 福祉課福祉G(内線151)

●教育相談

とき 毎週火～金曜日 午前10時～午後6時

ところ 中央公民館教育相談室

問合せ TEL・FAX63-1188

Eメール soudan@sk2.aitai.ne.jp

●母子家庭相談（電話相談可）

とき 毎週木曜日 午前10時～午後4時45分

ところ 福祉サービスセンター

問合せ 福祉課福祉G(内線151)

●子育て相談（訪問相談可）

とき 月～金曜日 午前8時30分～午後5時

土曜日 午前8時30分～正午

ところ 子育て支援センター

問合せ 子育て支援センター

☎62-8333

●こどもの相談

とき 毎月第2水曜日 午前10時～午後4時

ところ 福祉サービスセンター

問合せ 福祉課福祉G(内線151)

●建築無料相談

とき 毎月第2・4水曜日 午後1時～4時

ところ 役場4階401会議室

問合せ 都市計画課建築G(内線232)

●女性相談

とき 毎月第4水曜日 午前10時～午後4時

ところ 福祉サービスセンター

問合せ 福祉課福祉G(内線151)

●身障者・知的障害者更生相談

とき 身障者 毎月第1・3木曜日

知的障害者 毎月第2・4木曜日

ともに午前10時～正午

ところ つどいの家相談室

問合せ つどいの家 ☎63-2941

●身体・知的・精神障害者相談

とき 毎週火曜日 午前9時～午後4時

ところ 午前 役場1階

午後 つどいの家

相談員 社会福祉法人 愛恵協会職員

そのほか ご家庭への訪問相談もいたします。(要予約)

問合せ 福祉課福祉G(内線151)

愛恵協会 生活支援センター山中

☎48-1955

●精神保健福祉（心の病、心の健康）

相談（予約制）

とき 毎月第3木曜日 午後2時～4時

ところ 西尾保健所

問合せ 西尾保健所健康支援課

☎0563-56-5241

興課私学振興室
☎052-954-6187

第1回介護教室を行います

在宅介護支援センターつつじヶ丘では皆さんに福祉や介護についてより詳しく知っていただくために介護教室を開催します。

とき 6月21日(日)

午後1時30分～3時30分

ところ つつじヶ丘デイサービスセンターホール

内容 体と心のバランスとれますか?

対象 ロコモーショントレーニングに関心のあるかまたは学びたいかた

定員 30人 *先着順

参加費 無料

申込み 6月18日(木)までにつつじヶ丘(☎62-7319)へお申し込みください。



愛知県高等学校等奨学金貸付金の予約採用の募集について

来春進学を希望する中学3年生で、勉学意欲があり、高等学校等における修学に経済的支援が必要なかたを対象として、高等学校等進学後に貸付する奨学金の予約採用の希望者を募集します。

対象(次のすべてを満たすかた)

- ①親権者または未成年後見人が県内に在住し、来年度高等学校または専修学校高等課程に進学を希望する中学3年生であること。
- ②世帯収入が基準内であること。

貸付額(月額)

国公立1万8千円、私立3万円。自宅外通学者には5千円を加算できます。なお、国公私立とも1万1千円を選択することもできます。

申請の時期および方法 在学する学校が指定する期間(6月下旬から7月中旬頃)に、学校へ申請してください。

採用決定の時期 11月中旬頃の予定です。

問合せ 愛知県教育委員会高等学校教育課 ☎052-954-6785

納税は便利な口座振替の制度をご利用ください

個人事業税と自動車税には、銀行、郵便局などの金融機関にあるあなたの預(貯)金口座から納期限内に自動的に振り替えて納税できる便利で安全な口座振替の制度があります。

この制度を利用すると、納期限を過ぎて延滞金が、かかったり、納税のためにわざわざ金融機関などへお出かけいただいたりする必要もなくなります。

手続を希望されるかたは、預(貯)金口座にご使用の印鑑をお持ちのうえ、口座を開設している銀行、郵便局などの金融機関の窓口で手続をしてください。

まだ利用されていないかたは、便利で安全な口座振替の制度をぜひご利用ください。

問合せ 愛知県総務部税務課

☎052-954-6050

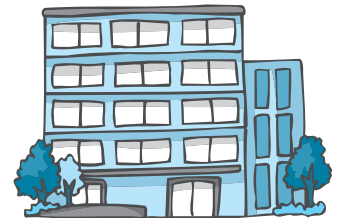

愛知こどもの国で遊ぼう

問合せ 愛知こどもの国

☎0563-62-4151

行事名	実施月日	実施場所	実施内容	備考
森のウィンドチャイム	6月23日(火)～7月17日(金) 午前10時～午後4時	わくわく工房	小枝を並べて、ゆるるウィンドチャイムを作ります。	月曜日を除く毎日 作品は持ち帰り可能
七夕飾りを作ろう!	7月5日(日) 午前10時～午後3時	わくわく工房	小さな笹竹に折り紙などで飾り付けをします。	当日受付 *先着50人 作品は持ち帰り可能
親子で捕ろう! かぶと虫	7月19日(日)・26日(日) 1回目: 午前11時～正午 2回目: 午後1時～2時	溪流広場奥	ロープで仕切られた森林のエリア内にかぶと虫を放し、親子で採取していただく。1組4匹まで採取OK。虫かごやアミは持参。	2日間で親子600組 幼児・小学生とその親 6月2日(火)から電話受付開始(先着順) 参加料: 500円/1組
夜のこどもの国を探検しよう	7月28日(火)～29日(水) 午後2時30分～翌日午前11時 子どもゆめ基金助成金による事業	キャンプ場	小学4～6年生を対象とした1泊2日のキャンプ。 日頃見ることがない夜のこどもの国を探検し、星の観察等をします。	定員: 20人 参加料: 1,700円 はがき、FAXで6月29日(月)までに申込み 応募者多数時は抽選

*都合により変更する場合がありますので、必ずご確認ください。

お知らせ

土地台帳の縦覧を行います

幸田土地改良区では、町内に農地をお持ちのかたを対象に、平成21年度賦課金算出の基礎となる土地台帳を縦覧します。

とき 6月11日(木)～19日(金)

*勤務時間中に限る

ところ 役場2階土地改良区

問合せ 土地改良区(内線268)

ねんきん定期便が送付されます

社会保険庁では、平成21年4月より、国民年金・厚生年金の現役加入者の皆さまに「ねんきん定期便」を毎年誕生月にお送りいたします。

「ねんきん定期便」では、

- ・これまでの年金加入期間と年金加入履歴
- ・加入実績に応じた年金見込額
- ・これまでの年金保険料の納付額
- ・月ごとの年金保険料の納付状況などをお知らせします。

「ねんきん定期便」により年金記録をご確認いただき、年金記録に「もれ」や「誤り」があった場合には、同封の回答票にて、ご回答をお願いいたします。

皆さまの大切な年金記録を正しいものにするため、「ねんきん定期便」による年金記録の確認に、皆さまのご協力をお願いします。

問合せ 「ねんきん定期便専用ダイヤル」 ☎0570-058-555

国民生活基礎調査にご協力を

厚生労働省では、6月4日現在で、全国一斉に「国民生活基礎調査」を実施します。

この調査は、保健、医療、福祉、年金、所得等国民生活の基礎的事項を調査し、厚生労働行政の基礎資料を得る極めて重要なものです。対象世帯には知事が任命した調査員が伺いますのでご協力ください。

なお、調査票に記入していただいた内容は、統計法に基づき秘密が厳守されますので、正確な記入をお願いします。

問合せ 西尾保健所 総務企画課 ☎0563-56-5241

ご存知ですか！検察審査会

交通事故、詐欺、おどしなど犯罪の被害にあい、警察や検察庁に訴えたが、検察官がその事件を起訴してくれない。このような不満をお持ちのかたは検察審査会にご相談ください。相談や申立ての費用は一切無料で、秘密は固く守られます。検察審査会は、選挙権を有する一般国民の中から「くじ」で選ばれた11人の審査員が、検察官が事件を起訴しなかったことによりよしあしを審査します。

問合せ 名古屋地方裁判所岡崎支部4階 岡崎検察審査会事務局 ☎51-5793

介護保険被保険者証交付説明会を行います

満65歳になられると介護保険の第1号被保険者となりますので、被保険者証を交付し、介護保険制度の説明を行います。

とき 6月29日(月) 午前10時～11時

ところ 保健センター 視聴覚室

対象者 昭和19年7月2日から同年8月1日生まれのかた

持ち物 筆記用具 *介護保険料の口座振替を希望される場合は、預金通帳と届出印をご持参ください。

問合せ 福祉課介護保険G(内線154)

私立幼稚園就園奨励費補助金制度をご利用ください

幸田町では、町内に在住し、私立幼稚園に入園している園児の保護者に対して、入園料・保育料を補助する制度があります。次の条件に該当するかたは、就園する幼稚園にお申し込みください。

対象 平成21年度の町民税所得割額が18万3,000円以下の世帯

*世帯の中で2人以上に所得割額がある場合はその合算額

申込み 就園する幼稚園で配布される書類に記入のうえ、幼稚園に提出してください。

問合せ 学校教育課学校教育G(内線422)

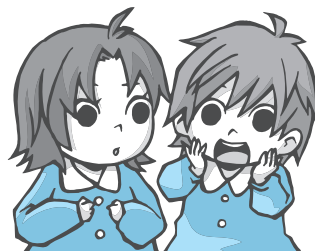

私立高等学校「授業料軽減補助制度」のご案内です

愛知県では、県内にお住まいで、県内の私立高等学校へ通う生徒の学費を負担する父母などを対象に、一定の所得基準に当てはまる場合、授業料を軽減する制度を実施しています。

在学する学校から申請書が配布されますので、学校が指定する期限(6月下旬から7月上旬頃)までに、学校を通じてお申し込みください。

問合せ 愛知県県民生活部学事振興課私学振興室 ☎052-954-6187

私立学校へ今年入学されたかたへ「入学納付金補助制度」のご案内

愛知県では、県内にお住まいで、県内の私立高等学校全日制課程に今年入学した高校生の入学納付金を負担する父母などが、所得基準などの一定の条件に当てはまる場合、入学納付金の一部を補助する制度を実施しています。

在学する学校から申請書が配布されますので、学校が指定する期限(6月下旬から7月上旬頃)までに、学校を通じてお申し込みください。

問合せ 愛知県県民生活部学事振

身体検査
合格発表 11月11日(水)
問合せ 名古屋国税局 総務部
人事第二課試験係
☎052-951-3511 (内線3450)

お知らせ

児童手当の更新時期です ～児童手当を受給している かたへ～

毎年6月は児童手当の更新時期です。これは平成20年中の所得額および養育している児童の数、年金の加入状況、現住所などを確認し、児童手当を引き続き受給する要件を満たしているかどうか確認する大切な届出です。この届出をされないと、6月以降の手当を受給することができなくなります。詳しい案内については、6月初旬頃に郵送する予定です。

問合せ 児童課児童G (内線143)

教科書展示会が開催されます

平成22年度に使用される小・中学校と高校の教科書が展示されます。

とき 6月11日(木)～7月5日(日)

*休館日は除く

ところ

①岡崎市立中央図書館

②安城市教育センター

③西尾市立図書館

*高校は①、③のみ

問合せ 愛知県教育委員会義務教育課 ☎052-954-6790

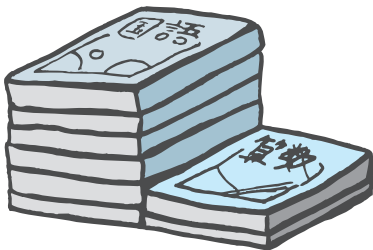

戦没者等のご遺族の皆さまへ 特別弔慰金が支給されます

対象者

公務扶助料や遺族年金等を受けていたかたが平成17年4月1日か

ら平成21年3月31日の間に亡くなるなどし、平成21年4月1日において公務扶助料や遺族年金等の受給権者がいない場合に、次の順番による先順位のご遺族お一人が対象となります。

1. 平成21年4月1日までに戦傷病者戦没者遺族等援護法による弔慰金の受給権を取得したかた
2. 戦没者等の子
3. 戦没者等の①父母 ②孫 ③祖父母 ④兄弟姉妹

戦没者等と生計関係を有していたかたのうち平成21年4月1日において婚姻していたとしても氏が変わっていないかたまたは同日において遺族以外のかたと養子縁組をしていないかたに限りです。

4. 上記3以外の戦没者等の①父母 ②孫 ③祖父母 ④兄弟姉妹

*戦没者と生計関係を有していないかたや戦没者等と生計関係を有していたが上記3に該当しないかた。

5. 上記1から4以外の戦没者等の三親等内の親族

*戦没者の死亡まで引き続く1年以上の生計関係を有していたかたに限りです。

支給内容

額面24万円、6年償還の記名国債

請求期間

平成21年4月1日から平成24年4月2日まで

請求期間を過ぎると時効により権利が消滅し特別弔慰金を受けることができなくなりますので請求漏れのないよう十分ご注意ください。

請求窓口 福祉課福祉G

(内線152)

平成21年経済センサス・基礎調査にご協力を

7月1日に、経済センサス・基礎調査が全国一斉に実施されます。すべての事業所および企業が調査の対象です。6月から調査員証を携帯した調査員がお伺いしますので、調査票にご記入いただきますようお願いいたします。

調査票に記入していただいた内容を他に漏らしたり、統計法に規定された目的以外に使用することは、法律で固く禁じられています。

問合せ 企画政策課情報G

(内線343)



議会選出監査委員に 笹野康男氏が就任 (5月8日付)

●就任あいさつ

このたび、5月議会臨時会において選任の同意をいただき、監査委員を拝命することとなりました。その責任の重大さに身の引き締まる思いがいたします。

皆さまご存知のとおり、100年に一度と言われる経済危機のなか、地方自治体の行財政を取り巻く状況は極めて厳しく、地方自治における監査委員の役割はますます重要さを増しているものと感じています。

議会選出の監査委員として、住民福祉の増進と幸田町の発展に貢献すべく全力を尽くす所存でございますので、町民の皆さまのご指導とご鞭撻を賜りますよう、よろしく願い申し上げます。就任のごあいさつとさせていただきます。

問合せ 監査委員事務局 (内線351)



▲笹野康男氏

情報あらかると。

相 談

障害があると思われる お子さんのために

愛知県教育委員会では、障害があると思われる、来年度に小学校入学予定のお子さんの保護者を対象に、就学相談を実施します。

とき 8月6日(木) 午前10時～午後3時

ところ 西三河総合庁舎4・7階

申込み 6月30日(火)までに学校教育課学校教育G(内線423)へお申し込みください。

また、来年度に小・中・高等学校入学予定のお子さんとその保護者を対象に、県立養護学校の体験入学を行います。

●知的な発達に遅れや情緒に障害のあるお子さん

▼みあい養護学校 ☎57-0013

とき 9月10日(木)、10月14日(水)

●手足の不自由なお子さん

▼岡崎養護学校 ☎48-2601

とき 9月10日(木)、10月9日(金)

●病気で入院しているお子さん

▼大府養護学校

☎0562-48-5311

とき 10月13日(火)、11月20日(金)

そのほか 各養護学校では、体験入学日以外にも随時相談を受け付けています。

申込み 直接電話で体験入学希望の学校へお申し込みください。

募 集

児童クラブ指導員を 募集します

応募資格 保育士免許、教員免許等取得および取得予定者(学生可)

募集人員 若干名

勤務内容 夏休み期間中、昼間保護者のいない児童の育成・指導

期間 7月17日(金)～8月31日(月)月～金曜日 午前8時～午後6時
*1日8時間以内

勤務場所 町内小学校敷地内クラブルーム

給与 幸田町嘱託・非常勤職員給与基準による

提出書類

- ①履歴書(市販のもので可)
 - ②健康診断書(医療機関)
 - ③免許取得を証明できるもの
- *提出書類は一切返却しません。

そのほか 応募者多数の場合は面接などの選考を行います。

申込み 6月26日(金)までに児童課児童G(内線141)へお申し込みください。

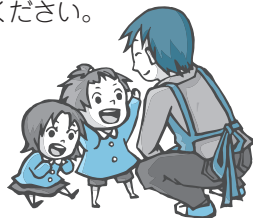

放課後子ども教室の指導員 を募集します

応募資格 心身ともに健康で、業務に熱意を持って取り組むことができるかた

募集人員 若干名

勤務内容 夏休み期間中、子どもたちに学習のアドバイスやスポーツ、文化活動等、健全育成に関する取り組みを行います。

期間 7月17日(金)～8月31日(月)月～金曜日 午前8時～午後6時
*1日8時間以内

勤務場所 幸田・荻谷小学校

給与 幸田町嘱託・非常勤職員給与基準による

提出書類

- ①履歴書(市販のもので可)
 - ②健康診断書(医療機関)
 - ③保育士、教諭資格等の資格のあるかたは証明書の写し
- *提出書類は一切返却しません。

そのほか 応募者多数の場合は面接などの選考を行います。

申込み 6月26日(金)までに生涯学習課生涯学習G(内線432)へお申し込みください。

幸田町親切班作業員(非常勤職員)を募集します

応募資格 心身ともに健康で、業務に熱意を持って取り組むことができるかた(定年65歳)

募集人員 2人

勤務内容 道路維持等親切行政作業全般(土木軽作業)

勤務期間 平成21年10月1日以降月曜日～金曜日
午前8時30分～午後5時15分
週40時間以内

給与 幸田町嘱託・非常勤職員給与基準による

提出書類

- ①履歴書(市販のもので可)
 - ②健康診断書(医療機関)
- *提出書類は一切返却しません。

選考方法 面接、レポート

*日時、会場については後日連絡します。

申込み 7月24日(金)までに土木課維持管理G(内線221)へお申し込みください。

税務職員を募集します

平成21年度国家公務員採用Ⅲ種(税務)試験の概要

受験資格 昭和63年4月2日から平成4年4月1日までに生まれたかた

申込み先 人事院中部事務局

受付期間 6月23日(火)から30日(火)まで

郵送する場合は6月30日の通信日付印有効

持参する場合の受付時間は、午前9時から午後5時まで(土・日曜日は除く)

第1次試験

試験日 9月6日(日)

試験種目 教養試験、適性試験、作文試験

合格発表 10月8日(木)

第2次試験

試験日 10月15日(木)から22日(木)までのうち「第1次試験合格通知書」で指定する日

試験種目 人物試験(個別面接)、

学生、柔道・空手道は町内園児年少以上と小学生および中学生、剣道は小学生および中学生が対象 *重複申込み可

参加費 1,500円

定員 ソフトテニスと硬式テニスは定員あり(先着順)。そのほかは定員なし。

講師 幸田町体育協会の会員および本教室の趣旨に賛同する者

そのほか 詳細については、各学校から配布される開催要項をご覧ください。

申込み 6月22日(月)から7月6日(月)までに生涯学習課スポーツG(内線434)へ申込書を提出してください。印鑑が必要となります。*電話での申し込みはできません。

教室

パソコン教室 ～Excel2007入門～



とき 7月15日、22日、29日
毎週水曜日 全3回
午前9時～正午

ところ 中央公民館 講座室

対象者 町内在住・在勤者

*キーボード入力の出来るかた

内容 簡単な表計算をはじめ、出来上がった表を編集しグラフを作成します。お仕事にはもちろん、家計簿作成や、町内会の会計報告の資料作成もラクラクですよ!

定員 20人 *応募者多数時は抽選

受講料 500円 *ただしテキスト代として1,260円別途徴収

講師 NTTマーケティングアクト名古屋

申込み 6月26日(金)までに生涯

学習課生涯学習G(内線432)へお申し込みください。

太極拳体操教室で心も体もリフレッシュ!

とき 7月29日(水)から10月21日(水)までの8月12日(水)を除く毎週水曜日(全12回)

午前9時30分～11時

ところ 中央公民館

内容 初心者向け太極拳実技指導(実習形式。講師による4回の模範指導と熟練者による補完指導)

講師 土田庄比知氏

対象者 幸田町国民健康保険の被保険者で太極拳の経験がないかた

定員 20人 *先着順

受講料 無料

申込み 6月12日(金)から30日(火)までに住民課国保年金G(内線135)へお申し込みください。

イベント

自然観察会 「遠望峰山の緑を知ろう」

講師の説明を聞きながら、初夏に見られる植物などを観察してみませんか。

とき 6月20日(土) 午前9時～午後2時 *雨天順延の場合は6月28日(日)

集合場所 中央公民館駐車場

コース 健康の道(不動ヶ滝)、

遠望峰山山頂→健康の道(大井池)

対象者 小学生以上

*小学3年生以下は保護者同伴

定員 20人 *先着順

参加費 無料

持ち物 弁当、水筒、タオル、帽子
筆記用具、歩きやすい服装

申込み 6月10日(水)から18日(木)までに環境課環境保全G(内線272)へお申し込みください。

愛知県史を語る会に 参加してみませんか

愛知県史『資料編7 古代2』の執筆担当者から、平安時代後期の尾張・三河について、わかりやすく説明を受けます。

とき 7月11日(土) 午後1時～4時30分まで

ところ 愛知県図書館5階会議室
名古屋市中区三の内1-9-3

定員 200人 *先着順

講演内容 「尾張・三河古代史料の魅力」

講師 福岡猛志氏(日本福祉大学名誉教授)

上川通夫氏(愛知県立大学教授)

梅村喬氏(大阪大学名誉教授)

注意事項 入場無料。駐車場は有料です。台数に限りがありますので、公共交通機関での来館にご協力をお願いします。

申込み 6月1日(月)から電話(☎052-972-9173)で愛知県総務部法務文書課県史編さん室へお申し込みください。

定額給付金および子育て応援特別手当の

申請はお済みですか?

まだ申請されていないかたは忘れずに申請してください。

申請期限は「10月1日」です。

申請に必要な書類

①申請書

②本人確認ができるもの(運転免許証、パスポート、各種健康保険証等)
*外国人のかたは外国人登録証明書のコピーが必要です。

③振込先口座の通帳(フリガナのわかる表紙の裏ページ)のコピー

定額給付金の給付等に関して不明な点は、下記までお問い合わせください。

問合せ 総務防災課定額給付金担当(内線323)

情報 あらかると

今月の税金と料金納付

- 町県民税……………第1期分
- 保育料……………6月分
- 町営住宅家賃……………6月分
- 児童クラブ育成料……………5月分
- 介護保険料……………第2期分
- 放課後子ども教室事業手数料……………5月分

*納入期限……………6月30日(火)

便利な口座振替の利用を!

(申請は税務課または町内金融機関で)

4月の事故・犯罪状況

事故

	人数	累計【1月~4月】
死亡	0	0
重傷	0	1
軽症	21	86
合計	21	87

犯罪

	件数	累計【1月~4月】
侵入盗	8	31
車両盗	10	31
その他	19	110
合計	37	172

4月の火災・救急件数

火災

	件数	累計【1月~4月】
建物	0	0
林野	0	0
その他	3	5
合計	3	5

救急

	件数	累計【1月~4月】
急病	56	241
交通	10	45
その他	22	101
合計	88	387

キッズ

わくわくあそびランドにおいでよ

とき	ところ
7月6日(月)	わしだ保育園
7月8日(水)	幸田保育園
7月14日(火)	菱池保育園
7月15日(水)	豊坂保育園

時間 午前10時～11時

内容 小麦粉粘土で遊ぼう

対象者 町内在住で入園前の乳幼児とその親

参加費 無料

持ち物 小麦粉200g、小麦粉をこねる容器、ビニール袋

申込み 当日会場で受け付けします。

その他 汚れてもよい服装で来てください。

問合せ 子育て支援センター

☎62-8333



よちよちサロンであそぼう

子育て支援センターでは、赤ちゃんと保護者を対象に子育ての情報交換をしたり、ふれあい遊びをしたりして過ごすよちよちサロンを開催しています。生まれ月で12グループに分かれ、6回実施します。

とき

びよ2グループ(21年2月生まれ)
8月26日、9月16日、10月14日、
11月11日、12月2日、22年1月6日

びよ3グループ(21年3月生まれ)
8月28日、9月18日、10月16日、
11月13日、12月4日、22年1月8日

時間 午後1時30分～2時30分

ところ

くりくりひろば(上六栗子育て支

援センター)、3回目は菱池子育て支援センター

対象者 第1子で21年2月、3月生まれの子とその親/6回すべて参加できるかた

定員 各グループ10組 *先着順

申込み くりくりひろば(上六栗子育て支援センター) ☎62-8333

スポーツ

レディースカップソフトボール大会に参加しよう

とき 7月4日(土) 午後5時30分～

*雨天順延の場合は7月11日(土)

ところ とぼね運動場

参加資格 女性のかた

ただし、監督・コーチは男性も可

ルール ファーストピッチ

その他 上位2チームは、8月30日(日)にとぼね運動場で開催される愛知スポレク西三河地区大会への参加資格を得ることができます。(町内在住または在勤者に限ります。)

申込み 6月26日(金)までにメンバー表を添えて生涯学習課スポーツG(内線434)へお申し込みください。



夏休み少年少女スポーツ教室を行います

とき 夏休み期間中8回

ただし、柔道、空手道は5回。

種目 軟式野球、卓球、バレーボール、ソフトテニス、硬式テニス、柔道、少林寺拳法、サッカー、バスケットボール、剣道、空手道

参加資格 町内小学4～6年生

*ただし、サッカーは小学3～6年生、少林寺拳法は町内園児年中以上と小学生および中

当直医

▶ 診療時間 午前9時～正午
午後2時～6時

6月14日
(日)

内科・小児科	上地内科クリニック	上地	☎72-5610
外科	宇野病院	中岡崎	☎24-2211
産婦人科	救急医療情報センターへ問い合わせ ☎21-1133		
皮膚科	宇野病院	中岡崎	☎24-2211
耳鼻咽喉科	水上眼科耳鼻咽喉科	暮戸	☎33-2111
眼科	水上眼科耳鼻咽喉科	暮戸	☎33-2111

6月21日
(日)

内科・小児科	ともキッズクリニック糸洲小児科	法性寺	☎71-1700
外科	竜美ヶ丘整形外科	竜美中	☎54-1515
産婦人科	救急医療情報センターへ問い合わせ ☎21-1133		
皮膚科	竜美ヶ丘スキンクリニック	東明大寺	☎65-8711
耳鼻咽喉科	坂堂医院	福寿	☎21-6156
眼科	足立眼科	井田	☎22-0219

6月28日
(日)

内科・小児科	三ヶ根クリニック	幸田	☎62-2055
外科	岡崎共立病院	羽根	☎55-0660
産婦人科	三ヶ根クリニック	幸田	☎62-2055
皮膚科	おばた皮ふ科	大門	☎25-5239
耳鼻咽喉科	むつみ耳鼻咽喉科	井内	☎72-2320
眼科	みやした眼科	明大寺	☎57-8166

7月5日
(日)

内科・小児科	こん野ファミリークリニック	幸田	☎56-1505
外科	寺岡クリニック	井内	☎58-2500
産婦人科	救急医療情報センターへ問い合わせ ☎21-1133		
皮膚科	須田クリニック	鴨田本	☎23-8011
耳鼻咽喉科	中野耳鼻咽喉科	本町3	☎22-0261
眼科	緑丘アイクリニック	緑丘	☎71-7711

7月12日
(日)

内科・小児科	永坂内科医院	羽根	☎51-1511
外科	細井医院	福岡	☎51-1325
産婦人科	救急医療情報センターへ問い合わせ ☎21-1133		
皮膚科	荻須医院	籠田	☎21-0781
耳鼻咽喉科	耳鼻咽喉科jクリニック	不吹	☎71-6767
眼科	岡崎南上地眼科クリニック	上地	☎73-3005

※保険証をお持ちください。
※都合により当直医を変更することもありますので、下記の救急医療情報センターでご確認ください。

救急医療情報センター

どうしても医療機関が見つからないときは、愛知県救急医療情報センターにお電話ください。オペレーターが24時間体制でお知らせします。

当直医をお探しの地域	救急医療情報センター
幸田町、岡崎市	☎0564-21-1133
蒲州市ほか東三河地域	☎0532-63-1133
西尾市、吉良町、一色町、幡豆町	☎0563-54-1133



夜間緊急診療

●岡崎市医師会公衆衛生センター 夜間急病診療所

診療科目 内科・小児科・外科
診療日 毎日 *夜間のみ
受付時間 午後7時30分～10時30分
診療時間 午後8時～11時
問合せ ☎52-1906

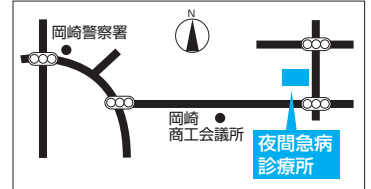

休日緊急診療

●蒲州市保健センター

診療科目 内科・小児科
診療日 日曜日・祝日および12月30日～1月3日
受付時間 午前9時～正午、午後1時～5時
問合せ ☎0533-67-2555

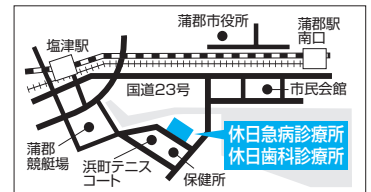

歯科の休日・ 夜間緊急診療

●岡崎歯科総合センター

診療日 日曜日・祝日:午前9時～11時30分、午後1時～3時30分 / 平日
夜間(月～土):午後7時30分～10時30分
問合せ ☎21-8000

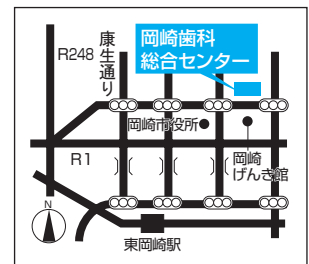

●蒲州市保健センター (休日緊急診療と同じ)

診療日 日曜日・祝日および12月30日～1月3日
受付時間 午前9時～午後0時30分
問合せ ☎0533-69-8020

まちの便利帖

環境標語

あかりを消して大切なものをみつめよう

6月20日から7月7日は、CO₂削減・ライトダウンキャンペーンです
詳しくはホームページをご覧ください (URL: <http://coolearthday.jp/>)

VIAのセンター

2009/6/16-2009/7/15

6月	June
16 火	マタニティ教室 (保健センター 10:00) フレッシュママのおしゃべり会 (保健センター 10:00)
17 水	
18 木	10か月児健診 (保健センター 13:00)
19 金	誰でもできる健康体操 (保健センター 10:00)
20 土	自然観察会 (中央公民館 9:00)
21 日	町民スポーツ大会ソフトバレーボールの部 (デンソー体育館 8:30)
22 月	
23 火	1歳6か月児健診 (保健センター 13:00)
24 水	
25 木	ファミリー・サポート・センター援助会員講習会 (支援センター 10:00) 3歳児健診 (保健センター 13:00)
26 金	誰でもできる健康体操 (保健センター 10:00)
27 土	屋外プールオープン (町民プール 10:00)
28 日	
29 月	介護保険被保険者証交付説明会 (保健センター 10:00)
30 火	

7月	July
1 水	
2 木	4か月児健診 (保健センター 13:00)
3 金	
4 土	ユニバーサルホッケー大会 (豊坂小学校体育館、勤労者体育センター 8:30) レディースカップソフトボール大会 (とぼね運動場 17:30)
5 日	ユニバーサルホッケー大会 (豊坂小学校体育館、勤労者体育センター 8:30)
6 月	わくわくあそびランド (わした保育園 10:00)
7 火	2歳児歯科健診 (保健センター 12:45)
8 水	わくわくあそびランド (幸田保育園 10:00)
9 木	1歳6か月児健診 (保健センター 13:00)
10 金	誰でもできる健康体操 (保健センター 10:00)
11 土	
12 日	
13 月	
14 火	わくわくあそびランド (菱池保育園 10:00) 離乳食後期講習会 (かみかみクラス) (保健センター 13:00)
15 水	パソコン教室開講 (中央公民館 9:00) わくわくあそびランド (豊坂保育園 10:00)

▶毎月第2・4火曜日(午前10時~正午)に町長対話サロンを開催。(1階案内または企画政策課にて受付) 町長と直接話ができます。

粗大ごみ・資源拠点収集カレンダー

日	月	火	水	木	金	土
	1	2	3	4	5	6
6月	7	8	9	10	11	12
	14	15	16	17	18	19
	21	22	23	24	25	26
	28	29	30			

日	月	火	水	木	金	土
			1	2	3	4
7月	5	6	7	8	9	10
	12	13	14	15	16	17
	19	20	21	22	23	24
	26	27	28	29	30	31

問合せ 環境課ごみ対策G
☎62-1111(内線273)



- 粗大ごみ戸別収集電話受付日 ■申込先 夏目商事(62-1371)、中部保全(56-6161) ■1品につき粗大ごみ納付券(300円)が1枚必要
- 粗大ごみ収集日 ■場所 粗大ごみ集積処理場 ■受付時間 月~金:午前9時~正午 土:日:午前9時~正午、午後1時~3時
- ◇資源拠点収集日 ■場所 坂崎小学校北駐車場、保健センター駐車場、粗大ごみ集積処理場 ■時間 午前9時~午後3時
- 品目 紙類(新聞紙、チラシ、雑誌類、段ボール類、紙パック、ミックスペーパー)、古着類、アルミ缶

深溝松平家の歴史の一部が明らかになりました

昨年8月に三河地方を襲った集中豪雨により東御廟所に築かれた深溝松平家7代当主松平忠雄公の墓が傾いてしまい、その修復に伴う発掘調査が本光寺と本光寺深溝松平家東御廟所調査会によって行われました。調査は4月から5月中旬にかけて行われましたが、今回の調査により多くの事実が明らかとなりました。

○発掘調査で何がわかったの？

- ①地下に納められた木棺が崩れたことが墓石の傾いた大きな理由の一つであることがわかりました。
- ②当時の松平家の暮らしぶりや文化水準がわかりました。全国的にも出土例がないガラス製グラス、見事な蒔絵の施された印籠、大量の貨幣などの豊富な副葬品、六角形の木棺に遺体を収める珍しい埋葬方法は、全国で行われた大名墓の調査結果を上回る成果になります。



豪雨で傾いたお墓



蒔絵印籠6セット



ガラス製グラス



小判と一分金

写真提供：本光寺深溝松平家東御廟所調査会

小判を除く発掘された副葬品の一部は、6月1日から30日まで開催される本光寺紫陽花まつりの期間中の土日の午前10時から午後3時まで、本光寺内松平資料館（入館料300円）でご覧いただけます。

問合せ 生涯学習課生涯学習G（内線432）

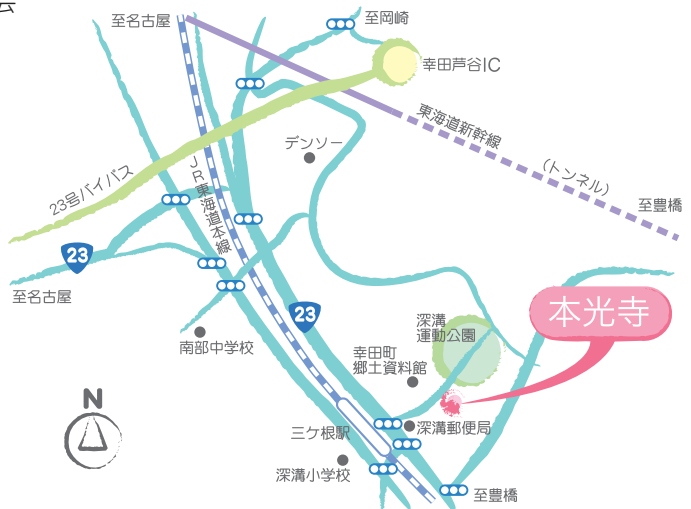

毎月1日発行

〒444-0192 愛知県額田郡幸田町大字菱池字元林1番地1

☎(0564)62-1111 FAX(0564)63-5139

幸田町ホームページ <http://www.town.kota.lg.jp/>
Eメール kota@town.kota.lg.jp

発行 □ 幸田町 編集 □ 総務部企画政策課