

広報

まち

夢のある
心のかよう
活力あるまち

2009 **5**
No.815

CONTENTS

共に学ぶ8
みんなの広場10
まちかどフォトニュース12

情報は裏面から

まちの便利帖27
情報あらかると25
健康あらかると15

特集 区長紹介

表紙の説明は10ページ

特集

区長紹介



ながみね
長嶺区長

なかむら はるお
中村 春雄 さん

【252人・66戸】

幸田町の最北端に位置し、京ヶ峯山麓にある戸数66戸の集落が長嶺区です。人口・戸数とも少なく、多数が兼業農家で「米・筆柿」を中心に生産し、秋の収穫期には家族全員で出荷を手伝っています。

また、毎年農休みを利用して、企業と合同のグラウンド・ゴルフ大会を開き、バーベキュー等を楽しみながら、区民と従業員との親睦を深めています。

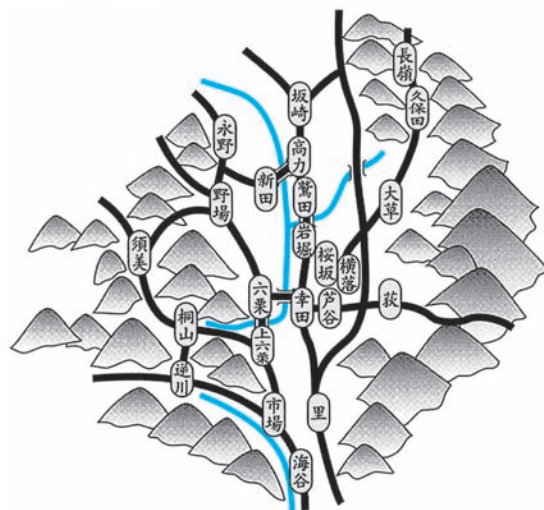

幸田町は23の行政区からなり、それぞれの区では、住民の皆さんと町政を結ぶパイプ役として区長さんが活躍されています。今回、23人の区長さんに「区の自慢」を語っていただきました。（人口・戸数は平成21年4月1日現在）



さかさき
坂崎区長

こやま よしじ
小山 義次 さん

【2,750人・1,034戸】

坂崎区は、幸田町北部に位置し、自然豊かな環境に恵まれた地域です。区の自慢は区民の皆さまが環境整備に非常に協力的であることです。昨年も防災と環境面から相見川河川整備作業を区長の呼びかけにより約90人の区民が協力してくださいました。また、区内の里山整備も毎回50人程度の区民が協力してくれます。再生していく山を見ていくのが、とても楽しみです。町民の皆さま！坂崎区自慢の里山を一度見にきてください。お待ちしております。



くぼた
久保田区長

すずき としかね
鈴木 俊兼 さん

【370人・105戸】

久保田区は、幸田町北部に位置し、緑豊かな自然環境に恵まれた地域です。区の中心部に社宮司社や農村広場があり、その周辺一帯は県植樹祭、花いっぱい運動により、さつき、つばき、葵桜等が植樹され、道路沿いは水仙の花がいっぱいです。



また、農村広場では、植栽祭りや区スポーツ大会、グラウンド・ゴルフ、ソフトボールなど年間を通じてふれあいの場として学区の皆さまも楽しんで利用しています。



こうりき
高力区長

しが まさのり
志賀 正則 さん

【1,116人・372戸】

高力区では、今から40年程前に、圃場整備事業が実施されました。農家が協業で、苗作りから田植えまでを行いました。大きな圃場に大勢の人達が入り、全員で田植えをする姿は、新しいまちづくりへの意欲にあふれていました。機械化が進み協業は解散しましたが、毎年4月には亡くなられた功労者に感謝し、追弔会を行い、先達の心意気をしのびます。現在の**カメラガーデン**付近を見られたら、さぞかし驚かれることでしょう。



おおくさ
大草区長

のせ ひろし
能勢 博史 さん

【4,560人・1,575戸】

大草区は、国道248号の東側に、今も残る自然豊かな田園地帯と、西側に活気あるスーパー、商店、新興住宅が立ち並ぶ静と動のバランスのとれた区で、その中心にわが町が誇る県下有数の**ハッピーネス・ヒル・幸田**がそびえたち、まちづくりの基本構想である3駅プラス1の位置づけにも置かれております。その周辺の光明寺川沿いには季節ごとに目を楽しませてくれる花や樹木が生い茂り、格好の憩いの場となっています。



しんでん
新田区長

つづき さとみ
都築 悟美 さん

【172人・47戸】

幸田町北西部に位置する新田区は、広々とした田園風景の中に溶け込んだ自然環境あふれる区です。昨年は区にとっても**未曾有の大水害**に見舞われ田畑が大変な被害を受けました。しかし、区内の住宅は床下、床上浸水もなく不幸中の幸いといってもよいと思います。改めて自然の驚異にふれ今後の災害意識をなお一層深めていきたいと考えます。

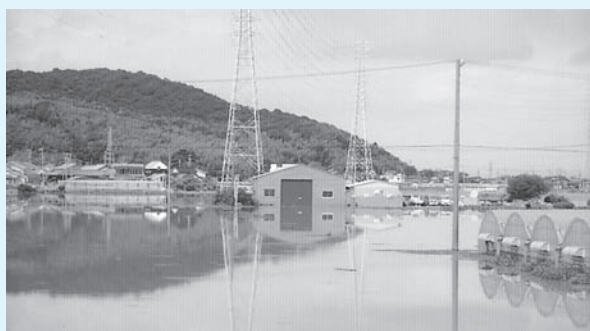

わしだ
鷺田区長

なるせ かずみ
成瀬 一美 さん

【3,322人・1,173戸】

鷺田区は、**相見川**の流れのもとに、自然豊かな田園風景の広がる区です。春先になると園児が川遊びに来て楽しんでいます。夏には、虫を見にくる人で連日大変賑わっています。また、我が区には幸田相見土地区画整理事業やJR新駅も予定されており、毎日のように新築の家やアパートが建てられ、日々変化しています。緑と笑いと活気のある区を目指したいと思います。





よこおち
横落区長

しがみのる
志賀 實 さん

【2,684人・943戸】

区の周囲を歩いて、40分で回れ、その面積内に943世帯が住み、**防犯パトロール車**も2台ですから不審者の発見は速いです。山は無く、川、池、田畑も少なく自然とのふれあいには心細いが工場、幹線道路もなく安心な居住空間です。全区民が10分で集合できる住民広場は、エンゼル子ども会のホームグラウンドであり、汗と涙の思い出づくりの場です。何より四季を通じ全世帯に太陽の日当たりの良さが有り「安心、安全、快適、感動」の横落区です。



いわほり
岩堀区長

しがかずいち
志賀 一一 さん

【5,081人・1,875戸】

岩堀区は、幸田町のほぼ中央部にあって人口、面積も広く役場を始め公共施設や金融機関等、主要な施設があります。2学期が始まる9月には、待望の**給食センター**の完成が見込まれており、より安全安心な学校給食が確保されることと思います。また、町道野場横落線は、給食センターに通ずる道路であり、完成すれば交通の利便も一層高まることと期待しています。



あしのや
芦谷区長

いちかわしょうぞう
市川 省三 さん

【3,746人・1,535戸】

今年も幸田文化公園の**幸田しだれ桜まつり**が、4月1日から15日まで開催され、町内外からたくさんの方に訪れていただきました。

日本の原風景である里山と豊かな田畑、最先端の世界企業、閑静な住宅街、前野川と広田川の清流等、恵まれた自然環境と家並みが調和して、私たちの心を癒やし豊かにしてくれるそんな区です。



おぎ
荻区長

ないとうただお
内藤 忠男 さん

【915人・269戸】

荻区は、東に遠望峰山、裾野に広がる緑が多い区です。いまだに昔ながらの田園風景とイチゴハウスの多い荻区には、とぼね運動場もあり、**地域用水環境整備事業（不動ヶ池）**も完成目指して工事も順調に進んでいます。また、不動ヶ池には立派な東屋、キャンプ場、水道、トイレ等の設備も整い、今年の夏から不動ヶ池夏祭りのそうめん流しも復活しました。そんな荻区に遊びに来てください。





さくらざか
桜坂区長

はらだ たかし
原田 隆 さん

【809人・221戸】

桜坂区は平成15年度設立の歴史は浅いが若い力にあふれた新興住宅街です。

幸田中央公園に隣接しており、庭前にはメジロなどの野鳥が訪れる環境に恵まれ、子どもたちのにぎやかな姿が見られる活力に満ちた若者の区です。

区内にはコミュニティホームがあり区民の会合などで利用しています。



こうた
幸田区長

かねはら ひろし
兼原 博 さん

【710人・246戸】

幸田区は、幸田町の中央に位置し、春のさわやかウォーキングの発着点であるJR幸田駅を中心に商店街と住居のバランスのとれた便利で明るく住みよい区です。駅前区画整理事業も一歩ずつ前進し、リニューアルした景観のとれた商店街を目指して動き出しています。また、毎年7月下旬に開催される「彦左まつり」には町民の皆さまが、夕涼みしながら多数訪れて賑わっています。



いちば
市場区長

みうら たかよし
三浦 孝義 さん

【2,339人・748戸】

市場区は、三ヶ根駅を玄関口として、保育園・小学校・中学校があり、子どもの通園・通学に非常に便利な区です。また、一ノ瀬地区からの三ヶ根山ハイキングコースもあり、拾石川沿いに植えた桜が近い将来咲き、初夏にはホタルが舞う自然に恵まれた住みよい所です。

ただ、昨今の社会情勢の変化で、これからは防犯・防災に力を注いでいく必要があると思います。



さと
里区長

さいとう くにかず
齋藤 國一 さん

【2,143人・780戸】

里区は、地名が語るように区民の人たちが、故郷を実感して暮らせるように里山の自然を生かしつつ、深溝運動公園内に遊歩道が整備され、また休耕田を利用して四季の草花園もあり開放しています。道路沿いに早咲きの桜を区民がオーナーとなり管理をしており、花見も楽しめます。コミュニティの輪も年々大きくなり楽しみです。三ヶ根駅も近いので町民の皆さまも是非足を運んでください。





さかさかわ
逆川区長

いなよし のりちか
稲吉 勲周 さん
【205人・56戸】

逆川区は、幸田町の最西部に位置し、世帯数56戸の小さな区であり、非常にまとまりのある区です。たとえば、**町民大運動会**では区民全員が参加し、優勝や準優勝など輝かしい記録を残しています。また、区の南側には県道衣浦蒲郡線が走り、区全域に緑豊かな田畑が広がっています。田畑ではハウス促成なす栽培が40年以上続くなど農業の盛んな区です。さらに、



植栽した桜やあじさい、彼岸花などがあり、四季折々の花が咲くのが楽しみです。この自然を残しつつ区民全員で協力し、犯罪のない住みよい区にしたいと考えています。



うにや
海谷区長

まえかわ きよたか
前川 清隆 さん
【796人・270戸】

幸田町最南部に位置する海谷区は、その中心部を南北に拾石川が流れています。農業に適した平地と緑豊かな丘陵に囲まれた美しい景色が広がる中に昭和61年に学術調査された**日向山古墳**があり、学術的価値の高い古墳として遠方から訪れる人もいます。空高く野鳥が飛び交い稲穂のなびく平地と緑豊かな丘陵の中で私たちは生活しています。この美しい自然と土地開発の調和がなされた海谷区に、私たちの未来を託したいと思います。



ながの
永野区長

やまもと みのる
山本 實 さん
【279人・71戸】

永野区は、幸田町北西部に位置し、岡崎市・西尾市と接しています。圃場整備が完了し、主な道路のほとんどが今年度中に舗装される予定です。

区の自慢できることは、いろいろな行事への取り組みが、区民総出で行われていることです。先日満開の桜やゆきやなぎの花を楽しみながら、全区民が心を込め、**遊歩道**の整備をしました。一度永野区の遊歩道へ足を運んでみてはいかがでしょうか。



のば
野場区長

さかもと くにお
坂本 邦夫 さん
【2,104人・673戸】

野場区は、創立136周年**第100回の卒業生**を送り出した豊坂小学校や明治36年設立の野場消防組の流れを受け継ぐ**野場自警団**のある古い歴史や伝統を有する旧豊坂村の中心地ですが、近年土地区画整理事業が行われ、すでに約130戸の人々が終のすみかとして野場に定住していただきました。これから100年先になって、この人々が野場に住んで良かったと思えるまちづくりの礎になればと思っています。





むつぐり
六栗区長

やまもと かつとし
山本 勝利 さん
【1,423人・490戸】

六栗区は、幸田駅の西側に位置し、幸田町のほぼ中心地にあります。幸田駅に近く通勤・通学にとっても便利な区です。区内には国営・県営住宅があり、人口1,423人の緑が多く環境に恵まれた区です。住宅の多くが丘陵地にあり、日当たりも良く、背後には大岩山があり丘陵地から見る幸田町の景色はすばらしいものがあります。

市街化編入に向けた活動も具体化しつつあり、将来が楽しみな六栗区です。



すみ
須美区長

かとう はるお
加藤 治夫 さん
【444人・130戸】

須美区では国道23号岡崎バイパスが開通し、須美ICもでき、それに伴い**企業が進出**してきております。農業従事者は高齢化してきておりますが、農業と活気ある企業と共生し、バランスのとれた区づくりを進めています。

また道の駅「筆柿の里・幸田」が4月4日に開駅し、地域の皆さまが、産直コーナーに多くの農作物を出していただき、皆さまの憩いの場所として利用していただけたらうれしく思います。



きりやま
桐山区長

ひらい としはる
平井 敏春 さん
【397人・106戸】

桐山区では、国道23号岡崎バイパスが開通し、桐山ICができ、4月4日には道の駅「筆柿の里・幸田」が開業しました。また、100年か150年に一度の社殿を皆さまのおかげで新しくした**桐山八幡社**の御遷座祭が11月19日から22日にあります。19日か20日の本殿遷座祭、21日の竣工祭とお稚児行列がありまして、22日には餅投げや歌謡ショーなどの奉祝祭があります。道の駅とともに皆さまのお越しをお待ちしています。



かみむつぐり
上六栗区長

おおかわ けいいち
大川 恵一 さん
【648人・226戸】

上六栗区は、蒲郡市と西尾市のほぼ中間に位置し、北には国道23号岡崎バイパスが通っています。車の交通量が激しく、早急な**道路の整備**が望まれています。

南北の山に囲まれて筆柿や梨が、また観葉植物が栽培されています。

毎年行われているグラウンド・ゴルフやくりくりひろば、高齢者ふれあいプラザなどで区民の親睦を深めています。



共に学ぶ



学校へ行こう

校長 林 伸行
 全校生徒数 492人
 男子:266人 女子:226人
 問合せ ☎62-8050

中央小

「学級の思いから広がる活動」

中央小学校では、「共に生きる力」を助け合う心の育成に力を入れています。今回は、一つの学級の思いがほかの学級・学年へと広がり、大きな渦になったエコキャップ回収活動と、児童会の発案で始まった縦割り活動での「長なわとび大会」について紹介します。

エコキャップで救え小さな命

6年2組では、ペットボトルのキャップ約800個でポリオワクチン一人分になることを知ったことがきっかけとなり、学級全体でキャップを集めることになりました。みんなで調べていくと、世界の発展途上国には、栄養失調や下痢、感染症で命を落としたり、後遺症に苦しんだりしている子どもたちがたくさんいて、ワクチンが足りないために5歳まで生きられ

ない子どもがいることも分かり、大きなショックを受けました。学級のみなが家にあるキャップを持ち寄り、目標をもって回収する作戦を練りました。また、全校児童にも回収の趣旨を説明するチラシを作成して協力を呼びかけました。その結果、6か月間で約15万個も集まりました。集めたキャップはリサイクル業者に買い取ってもらいました。その収益は「世界の子どもにワクチンを日本委員会」を通じて世界の子供たちにワクチンとして寄贈する予定です。

クラスの子にエコキャップの話をしたら、全校で取り組む活動に発展して、みんなが協力してくれたのでとても嬉しいです。ワクチンが世界の子どもに早く届くことを祈っています。
 (6年女子)



▲エコキャップを集めたよ

この取り組みが全校に広がりを見せたことで、新たな福祉活動へプラスに作用していくことになる

でしょう。

みんなで協力 長なわとび大会

中央小学校では、縦割り活動の一環として、ひと月に一回児童会主催による集会を開いています。3学期は冬場の体力作りも兼ねて長なわとびの練習を行っています。1年生にとっては初めての長なわとびですが、上級生がやさしく教えてくれたり、手本を示してくれたりするので、こつをつかめるようになってきました。縄に引っかけた自信をなくしそうな子にそっと寄り添う上級生の姿も見られます。少しでも多くの回数を跳ぼうと、互いに励ましあい、協力する班が増えてきました。

ひとりだとかなわとびよりむずかしいけど、みんなでとべた回数が、ほかのはんより多いと、とてもうれしいです。
 (2年男子)

遊びを通じて異学年が交流する中で、思いやりや助け合う心が育ちつつあるようです。



▲長なわとび大会！楽しかったよ

画伯登場

北部中学校



想い
【パズル木版画】



2年 鈴木 彩貴 さん
 先生から物思いにふける友達の表情を丁寧に捉えています。影をしっかりと描く事で、光のあたっている部分を強調することができます。



面一本！
【パズル木版画】



3年 中根 あおい さん
 先生から竹刀の先を大きく表現して、遠近感や迫力のある画面を構成することができています。背景の彫りも、動きを上手に表現しています。

職場体験 レポート



『仕事の大変さが分かった3日間』

8月5、6、7日の3日間、パナソニック電工(株)幸田工場で職場体験をさせていただきました。

1日目の最初は、工場の説明と働くうえでの注意点を聞きました。仕事で怪我をした人の例や安全についての話があり、十分気をつけないといけないなと思いました。

次に工場見学をしました。工場の中には、蒸し暑い場所がいくつもありましたが、社員の皆さんは真剣に働いていました。

その後、僕は、洗面化粧台の部品を箱に入れる作業を行いました。ずっと立ってはいなくてはいけな作業なので、足が大変辛かったです。しかし、ほかの人も頑張っていたので、自分も

頑張らないといけないと思いつながら仕事をしました。同じような仕事をずっと続けるのは大変なことだと感じました。

2日目も同じく、部品を袋に入れたり、ダンボールを部品に巻き付けたりという作業をしました。朝の9時10分からすぐに作業に取りかかり、弁当休憩の後も続けて作業をしました。とても時間が長く感じられた一日でした。

3日目は、今までの作業に付け加えて、コードをつなげたり、ねじを締めたりすることもやらせていただきました。コードをつなぐ仕事は、緊張しました。きちんとやらないと電気がつかなくなってしまう。一つの仕事の責任があることを感



南部中 3年
ひらの かずあき
平野 和昭 くん



じました。いつもより集中して作業をしたので疲れました。3日間の職場体験を終えて、働くとはどういうことなのか分かったように思います。そして、自分にとって、とてもよい経験になったと思います。パナソニック電工(株)幸田工場の皆さまに感謝しています。ありがとうございました。

町民会館・図書館・町民プール
ハッピネス情報
http://www.happiness.kota.aichi.jp/

ハッピネス・ヒル・幸田
ホームページ

こどもの日プール無料開放

こどもの日にちなみ、町民プールを無料開放します。

期 間 5/3 (日) 午前10時～午後6時
5/4 (月) 午前10時～午後9時
5/5 (火) 午前10時～午後9時

対 象 中学生以下のお子さま (町内外を問いません)

利用方法 対象のかたは当日、受付にてお申し出ください。

※日常おむつ、トレーニングパンツを着用されているお子さまは入場できません。

※小学校3年生以下のお子さまは18歳以上の大人の付き添いが必要です。(大人1人につき、お子さま2人まで)

スズメの大研究



この本読みました

『スズメの大研究』

国松俊英／文

関口シュン／絵 PHP研究所



幸田小5年

いまい ひとみ
今井 仁美 さん

人間が一番近い鳥がスズメだという理由がよくわかりました。お米につく悪い虫をいっぱい食べたり、カラスやヘビのこない人の家に巣を作って、人間と助け合って生きています。この本でスズメが大好きになりました。



5・6月の 休館日 (5/16～6/15)
町民会館(☎63-1111) 5/18(月)、5/25(月)、6/1(月)、6/8(月)、6/15(月)
図書館(☎63-0001) 5/18(月)、5/25(月)、5/29(金)、6/1(月)、6/8(月)、6/15(月)
町民プール(☎56-8111) 5/18(月)、5/25(月)、6/1(月)、6/8(月)、6/15(月)



今月の表紙は、4月16日(木)に町民会館センターサークルで行われた子育て支援センター主催のわくわくあそびランドの写真です。幸田と深溝保育園から借りてきた「こいのぼり」が春の青空の中を気持ちよさそうに泳いでいました。

今月の表紙

みんなの 広場

皆さんからのお便りをお待ちしています

〒444-0192 菱池字元林1-1 幸田町役場 広報こうた係
E-mail:kikakujo@town.kota.lg.jp ☎62-1111 (内線344)
FAX63-5139

幸田の民話

「ひめ田」
荻

荻村と横落村の境に、ひめ田というところがあり、その近くには、お浜川(尾浜川)という川が流れています。ここにはこんな話が伝えられています。昔々、荻の下の村に、お浜という名の女の人が流されてきました。なんでも、罪を犯したので、ここに流されて来たのだ、ということでした。そして、荻の稲荷山にそまつな家を建てて、住むようになりました。見れば、顔だちには、なんとなく品の高いお姫さんではありませんか。このお姫さんが、そまつな着物を着て、裏を流れている川で洗い物をしたり、山でたきものをとったりしている姿を見て、いつしか、村の人たちはおいたわしやと、なにくれとなくお世話をするようになりました。そしてその川を、お浜川と呼ぶようになりました。

父母は「きっと心細い思いをしていることでしょう。罪は罪、なにか娘のためになるようなことをしてやることはできないでしょう

か。」といろいろ考えた末、お化粧の費用にということで、田んぼを買い与えました。村の人たちは、この田んぼをひめ田と呼びました。しばらくして、姫は、屋敷の近くにお社を建て、朝な夕なに、ふる里をしのび、お父さんやお母さんの無事や、一日も早く罪が許されるようにとお祈りしていました。ところが、姫は、ふとしたことから病の床にふすようになりました。看病にもかかわらず、病は重くなっていきました。「お父さん、お母さん。先だつ親不幸をお許してください。」という、悲しい声をのこして、息をひきとってしまわれました。心の温かい村の人たちは、なげき悲しむとともに、「なんとお痛わしいことだろう。」と、日ごろお姫さんが使ってみえたかんざしといっしょに、姫のなきがらをねんごろにほうむりました。そして、稲荷山から石を持ってきて、姫をしのび、お墓のしるしとしたということです。

(「こうたの民話」の要約)



【ちぎり絵】

村越 みさと さん

みんなの作品展!

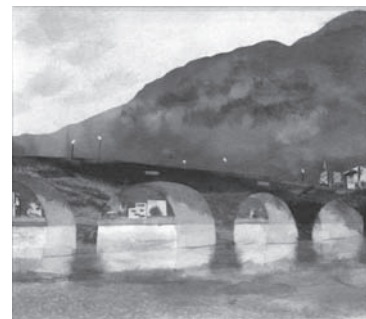

【ちぎり絵】

平松 京子 さん

皆さんの作品を募集します。応募方法は、はがき裏書きもしくは作品を写真に撮りタイトルと作者名(ペンネーム可)をご記入のうえ、広報こうた係までお送りください(デジカメ写真の場合はメールで!)

大事なのは、これらわかめの成分を口(ころ)からバランスよく上手にとること。同協会ホームページには、春のメニューに加えた「旬の山菜たっぷり五目若竹煮」や、食物繊維たっぷり「わかめと筍の木の茸寿司」、野菜嫌いの子どもや夏バテ予防にもいい「わかめとピーマンのチーズチャーハン」など、わかめを使った簡単レシピが紹介されています。これからの季節にぴったりの味を、味わってみてはいかがでしょうか。

わかめに多く含まれている成分といえば、「食物繊維」と「ミネラル」。食物繊維のセルロースは、腸を刺激して動きを活発にし、便が腸に長くとどまるのを防ぐため、大腸がんの予防につながります。

おいしい新わかめが市場に出回るところ、やはり出回る旬の食材がタケノコです。この二つを取り合わせた定番の煮物「若竹煮」など、季節にふさわしい味を味わってもらうことで、わかめの魅力を堪能してほしいという思いも込められています。

体に良い栄養成分が豊富なわかめを、より多くの人に食べてもらおうと、「日本わかめ協会」が制定しました。

5月5日は「わかめの日」

今月の記念日

※資料：日本わかめ協会 <http://www.nippon-wakame.com/>



青春トークリレー

△△第194走者△△

やまうち しゅん
山内 俊 さん

岩堀区在住 22歳 公務員

身長 166cm A型

好きなタイプ 笑顔がかわいい人

ほんわかした雰囲気の人

好きな芸能人 綾瀬 はるか

今までに2度「広報こうた」に掲載させてもらったことがあります。

1度目は、小学1年生の昼食時を表紙に、2度目は中学2年生の時に消防署への職場体験のことを載せてもらいました。今回また掲載させていただくことを光栄に思います。

さて、16年間の学生生活を終え、4月から社会人となりました。今までの環境とはがらりと変わり、働いて稼いだお金で生活する立場です。仕事はとても大変ですが、責任感を持って何事にも積極的に取り組んでいきたいです。そして、今まで育ててもらった両親に少しでも親孝行できればいいなあと思っています。



はろーキッズ

掲載写真を印刷してプレゼント。
希望者は企画政策課まで。



わんぱくどより

「某月某日」

「大草保育園」

お散歩楽しいな!

大草保育園のみんなは、お散歩が大好きです。

「春」は桜の花や、菜の花を見たり、田んぼのあぜ道や土手で「つくし」や「たんぽぽ」を摘んだりします。「つくし」は食べられるよね」と言いながら、たくさん摘み、帰りにはとても嬉しそうにお母さんに渡しています。

「夏」は、小川に「ザリガニ」や、「カニ」をとりに行ったりもします。そこで捕まえてきた小動物は、しばらく大切に飼育をして観察をします。

「秋」は、「コスモス畑を見に行ったり、どんぐりや、しいの果」などを集めたりします。特にどんぐり集めは大好きで、あつという間にお散歩バッグがいっぱいになっていきます。

「冬」でも寒さに負けず元気いっぱいです。歩いていると体がほかほかになってくるのを感じながら歩いています。また、春の風が吹き始めた頃には山に登ったりもします。今まで一年歩いて作りあげてきた体力を使い、登りきった時には、「やったー!ゴールしたね。」「楽しかったね」と、とても満足そうにしています。そして何より山の上から見えた景色に「うわー。すごいね。」と感動しています。



子どもたちは身近にある自然を通して日々いろいろな発見をしています。こんな楽しい散歩コースがたくさんある大草保育園、今年はどこに出かけ何を発見できるかとても楽しみです。

編集者のひびく

ちょっと

▼この「編集者のちよつとひとこと」を書いているのが4月中旬です。新年度が始まって間がなく、あわただしい中で広報編集が今年度も始まりました。2年目となりどんな写真が撮れるのが楽しみです。

突然ですが、保育園の娘との会話を紹介します。

娘「ねえ、これ見て!」

父「なにに...折り紙でこのぼりを作ったんだね」

娘「そーだよ。」

父「男の子もがいる家はこのぼりを揚げるんだよ。だから、もしもお兄ちゃん(家は2人兄妹)が女の子だったら、こいのぼりは揚げるいんだよ。」

娘「違うよ。揚げていいんだよ。だって、お父さんは、ばあちゃんの子とも男の子じゃん。」

父「んんん...そつだね...」

今年も子どもたちには登場してもらいます(笑)。

平成21年度も、町民の皆さんに親しまれる「広報こうた」を作っていくかと思っていますので、よろしくお願ひします。

▽生活環境の変化で、5月病が気になる頃、私はRさんの取材写真を見て癒やされています。小学校の入学式の写真を見て、1年生の担任の先生を思い出しました。その先生の大好きな言葉は「一生懸命」。有言実行の先生でした。大人になった今、とても素敵なことだと感じています。

(M)

まちがと

地域に根ざした活動をしました！

こうた女性大会 <3 / 22>

こうた女性大会が町民会館つばきホールで開催され、平成20年度の活動報告などが発表されました。フィナーレにはプライダルショーも開催され、きらびやかな新作衣裳を着たモデルさんたちに拍手喝采でした。



全国で優勝！

ユニバーサルホッケー全国大会<3 / 22>

第23回ユニバーサルホッケー全国大会が千葉県浦安市で行われ、高学年混成の部でトヨサカフェニックスが優勝し、低学年混成の部でトヨサカイーグルスが第3位となりました。



▲トヨサカフェニックス



▲トヨサカイーグルス

いろいろな思い出がありました！

中学校・小学校卒業証書授与式<3 / 6・19>

3月6日(金)に中学校の、19日(木)に小学校の卒業証書授与式が、それぞれの体育館で行われました。卒業生の数は、中学校は363人、小学校は390人で、保護者や恩師、後輩たちに見送られ、卒業しました。今後の活躍をお祈りします。



▲北部中学校



▲深溝小学校

未来の環境のために！

レジ袋有料化スタート<4 / 1>

4月1日からレジ袋有料化のスタートに伴い、レジ袋無料配布中止(有料化)協力店舗6カ所の店頭でキャンペーンを実施しました。

集計したところ全店舗で、約70%のマイバッグ持参率があり、順調にスタートしました。



消防団！頼りにしています

平成 21 年度消防団役員紹介<4/1>

平成 21 年度の消防団役員は下記のとおりです。今年度も新役員のもと、一致団結し町民の生命・身体・財産を守るため、一生懸命に活動を行っています。

団長	鈴木巨裕	副団長	清水嘉隆
第1分団長	柴田将成	第1副分団長	藤江大輔
第2分団長	草次勇介	第2副分団長	石川雄三
第3分団長	鳥居嘉孝	第3副分団長	鈴木一久
第4分団長	内藤政徳	第4副分団長	稲吉泰章



見事なしだれ桜を堪能しました！

第 11 回幸田しだれ桜まつり<4/1~15>

幸田文化公園で、第 11 回幸田しだれ桜まつりが約 2 週間開催されました。今年は長い期間桜を楽しむことができ、町内・町外から大勢の人が来場され、写真を撮ったり、抹茶に親しんだり、また子どもピンゴ大会や三河万歳などのイベントを楽しんでいました。



地域の安全のために団結！

防犯ボランティア決起集会<4/5>

現在 10 団体となった町内の防犯ボランティア団体の代表者ら 15 人が参加し、安心して暮らせるまち幸田町の実現に向けて、地域の防犯力の向上のために団結することを確認しました。その後、幸田駅前で乗降客やドライバーに振り込め詐欺への注意を呼びかけるなどの啓発活動を行いました。

どきどきの 1 年生！

小学校・中学校入学式<4/6・7>

4 月 6 日（月）に小学校の、7 日（火）に中学校の入学式が行われました。今年は、小学校へは、428 人、中学校へは 385 人が入学しました。これから始まる学校生活に早く慣れ、いろいろなことに積極的に取り組んでくれることを願っています。



▲幸田小学校



▲幸田中学校

フォトニュース

身近な情報を広報へ
 広報直通ダイヤル(63) 5132
 FAX(63) 5139
 E-mail:kikakujo@town.kota.lg.jp

医院に電話予約をしてください。
岡崎市内の歯科医院を希望のかたは、
歯科健康診査票をお渡しします
ので、保健センターへお越し
ください。

そのほか 検診の際は、健康保険証
と受診券をお持ちください。

問合せ 健康課健康G(内線184)

歯の健康センターの延期について

例年6月に行われていた歯の健康
センターは、秋に延期されます。

開催日等は、決まり次第お知らせ
します。

問合せ 健康課健康G(内線184)

予防接種を受けましょう

●BCG予防接種

対象者 平成21年3月生まれおよび
生後6か月未満のBCG未接種者
接種期間 生後満3か月～6か月の
前日

接種方法 1回接種します。

●三種混合予防接種 (1期初回)

対象者 平成21年2月生まれのかた
接種期間 生後満4か月～7歳6か
月の前日

接種方法 20日～56日の間隔で3
回接種します。

(1期追加)

対象者 三種混合1期初回3回目を
平成20年5月に接種したかた

接種期間 6月1日～7歳6か月の
前日

接種方法 1回接種します。

●二種混合第2期予防接種

対象者 平成10年6月生まれのかた
接種期間 11歳の誕生日～13歳の
誕生日前日

接種方法 1回接種します。

接種の際は必ず保護者同伴でお出
かけください。

●麻しんおよび風しん混合第1期予 防接種

対象者 平成20年6月生まれのかた
接種期間 1歳の誕生日～2歳の誕
生日前日

接種方法 1回接種します。

通知 5月下旬に郵送します。

問合せ 健康課健康G(内線184)

6月の保健センター行事

5月の保健センター行事は4月号広報をご覧ください。 ☎62-1111(内線184)
☎62-8158(直通)

行 事

	日/曜	受付時間	備 考
誰でもできる健康体操	12(金) 19(金) 26(金)	午前10時 ～11時30分	初心者向けで効果的な歩き方や健康によい姿勢を学びます。
離乳食前期会 講習 (ごっくんクラス)	8(月)	午後1時 ～1時30分	対象:生後3～5か月児の保護者 内容:離乳食の進め方・試食 託児:申込み6/1(月)～6/5(金) 定員15人 *先着順

健 診

4か月児健診 (21年1月16日生) ～2月5日生)	11(木)	午後1時～2時 (集団の話 1時～1時15分)	内容:身体測定、内科健診、集団の話、個別相談、絵本の読み聞かせ
10か月児健診 (20年7月28日生) ～8月18日生)	18(木)	午後1時～2時 (集団の話 1時～1時15分)	内容:身体測定、内科健診、集団の話、個別相談、歯みがき相談
1歳6か月児健診 (9日:19年11月3日～12月1日生) 23日:19年12月2日～12月17日生)	9(火) 23(火)	午後1時～2時 (集団の話 1時～1時15分)	内容:身体測定、内科・歯科健診、集団の話、フッ素塗布、個別相談
2歳児歯科健診 (19年5月生)	2(火)	午後0時45分 ～1時15分 (集団の話 1時～1時30分)	内容:歯科健診、歯みがき指導、集団の話、フッ素塗布、個別相談
3歳児健診 (4日:18年4月23日～5月12日生) 25日:18年5月13日～6月12日生)	4(木) 25(木)	午後1時～2時	内容:尿検査、身体測定、内科・歯科健診、フッ素塗布、個別相談

相 談

母子健康手帳交付	毎週月曜	午前9時45分 ～10時	時間:午前10時～正午 内容:母子健康手帳交付説明会、健診受診票交付、妊娠中の生活の話、個別相談など 持ち物:妊娠届出書 そのほか:都合が悪いかた、外国人のかたは、ご連絡ください。
母乳相談	11(木)	午前9時30分 ～11時	対象:生後2か月未満の母子(予約制) 内容:母乳授乳量測定、授乳相談
育児相談	10(水) 24(水)	午前9時30分 ～11時	対象:乳幼児 内容:保健師・栄養士による健康相談、身体測定
物忘れ相談	25(木)	午前9時30分 ～11時	対象:忘れっぽくなったことを心配しているかた 内容:認知症予防相談(予約制)
成人健康相談	25(木)	午前9時30分 ～11時	健康に関すること全般 (栄養相談も含む)
禁煙チャレンジプログラム (喫煙者個別健康教育)		随時	対象:1か月以内にタバコをやめたいと思っているかた 内容:タバコ検査(息の中・尿中のニコチン濃度測定)・面接相談等

*各種相談は、電話でも随時受け付けています。必要時には、家庭訪問指導も行います。

*乳幼児健診、歯科健診、予防接種、母乳相談、育児相談、離乳食講習会には、必ず母子健康手帳をお持ちください。



健康こうた21計画推進
マスコットキャラクター

すこっぴー

健康あらかると

託児ボランティアを募集します

核家族の増加により、お子さんを預ける先がなく、講座を安心して受講できないお母さんが増えていきます。安心して、受講していただくため、託児ボランティアを募集します。託児を実施していただくのは、保健センターにて月に1～2回程度、各講座2時間半程度の予定です。また、託児の実施にあたり、養成講座を開催します。下記の日程をご確認ください。

とき 6月8日(月) 午後1時30分～3時30分

ところ 保健センター

対象者 ①70歳以下のかた

②赤ちゃんを抱く体力のあるかた
申込み・問合せ 5月29日(金)までに健康課健康G(内線184)へお申し込みください。

すくすくこうたっ子講座に参加しよう

子育てで分からないことや悩むことは多いですね。そんな時、少しでも知識があると、あわてなくてすむことも多いはず。保健センターでは、そんな皆さんのために、知ってほしい、明日から役立つ情報を提供していきます。

とき 6月5日(金) 午後1時30分～3時 *受付は午後1時

ところ 保健センター

内容 乳幼児の病気とその対処法
講師 とみた小児科院長 富田博医師
対象者 5～10ヶ月のお子さんを持つ保護者

※対象者のほかにも、妊婦さんや乳幼児を持つ保護者のかたもぜひご参加ください。

定員 30人程度

そのほか ・講座終了後には、おしゃ

べり会(4時まで教室を開放)があります。

- ・託児(先着15人)を午後3時まで実施しますが、お子さんを預けることができるかたは、そちらを優先してください。託児の申し込みは5月25日(月)から29日(金)までです。
- ・この講座は、3回を1クールとして実施しています。
- ・次回は、8月25日(火)午前10時～正午「お子さんの心と体の発達と子育てのヒント(睡眠・食事・遊び・トイレトレーニングなど)」を予定しています。対象者は、7ヶ月～1歳のお子さんと保護者です。参加希望のかたは、あわせてお申し込みください。

申込み 6月4日(木)までに、健康課健康G(内線184)へお申し込みください。

マタニティ教室～赤ちゃん編～に参加しよう

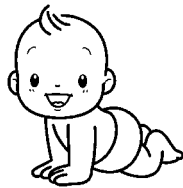

妊娠おめでとうございます。マタニティ教室で、妊娠中の生活や育児について、みんなで一緒に学びませんか?また、この機会に妊婦さん同士でおしゃべりや情報交換をしませんか?

とき 6月16日(火) 午前10時～11時30分 *受付は午前9時45分

ところ 保健センター

対象者 町内在住の妊婦

内容 ・赤ちゃんを抱っこしてみよう!先輩ママとの交流
・赤ちゃんの成長についての話
・赤ちゃんが泣くのはなぜ?
・おしゃべりティータイム

定員 20人 *先着順

持ち物 母子健康手帳、筆記用具

申込み 6月15日(月)までに、健康課健康G(内線184)へお申し込みください。

フレッシュママのおしゃべり会に参加しよう

フレッシュママのおしゃべり会で、子育ての楽しさや大変さなどについて、ほかのママと情報交換をしてみませんか?また、おしゃべり会をきっかけに、ママ友達を増やそう!

とき 6月16日(火) 午前10時～11時30分 *受付は午前9時45分

対象者 幸田町在住の生後1～3ヶ月のお子さんとママ

ところ 保健センター

定員 20組程度 *先着順

内容 ・幸田町の子育て情報などの紹介

・フレッシュママのおしゃべり会(生後1～3ヶ月のお子さん、ママや妊婦さんとの交流会、ティータイム)

持ち物 母子健康手帳、お子さんに必要なもの(オムツ、ミルク、タオルなど)

申込み 6月15日(月)までに、健康課健康G(内線184)へお申し込みください。

歯の節目検診を受けましょう

歯の健康をチェックする機会として、歯科検診を行います。

期間 6月1日～11月30日

ところ 幸田町・岡崎市内の協力歯科医院

対象者 本年度に満40歳・50歳・60歳・70歳になるかた

検診料 無料(治療費は本人負担です。)

申込み 対象者に受診券を5月中に送付しますので、受診希望の歯科

第9次幸田町行政改革大綱を策定しました

信頼で築く、揺るぎないまち ～住民とともに成長し、自立したまちを目指して～



▲答申文を読み上げる中根会長

平成21年3月4日(水)に、民間の知識経験者によって構成されている幸田町行政改善調査会(中根紀明会長始め8人)が、第9次行政改革大綱の答申をしました。それを受けて、平成21年度から23年度までの3ケ年の計画を策定しました。

幸田町行政改善調査会とは？

町長の諮問(意見を尋ね求めること)に応じ調査審議する機関です。

◆行政改革大綱について

「行政改革」とは、これまでの役場の仕事やそのやり方などを見直し、効率的な運営が行えるようにしていく取り組みのことです。大綱は、行政改革に対する取り組みの方向性を示した基本方針です。第9次行政改革について、本町では、**次の3つの視点**に立ち推進します。

視点1

◆住民の意識、視点に立った行政サービスの推進

「わかりやすく見やすい」情報提供に心掛けながら、積極的な行政情報の発信を行います。また、各種行政施策に対して幅広く意見をいただく制度や情報管理の推進、さらには、窓口機能の充実など、今一度原点に返って、住民目線に立った行政サービスを展開します。

【基本項目】

- ・ 行政情報の積極的な発信
- ・ 住民からの広範な意見集約
- ・ 窓口機能の簡素化

視点2

◆将来を見据えた、健全な財政運営の推進

今後は、重要事業の計画があることや、景気低迷による税収の減少など厳しい行政財政運営が想定されます。更なる事務事業の「選択と集中」を図ることや公共サービスの担い手のあり方について考えます。また、職員の創意工夫による自主財源の確保に努めます。

【基本項目】

- ・ 事務事業の整理合理化
- ・ 住民と行政の役割の再構築
- ・ 自主財源の確保

視点3

◆時代の変化に対応した人材の育成および行政体制の整備

住民との協働ができ、経営的意識・先見性・チャレンジ精神を持った職員を育成します。また、能力を最大限発揮する進化し続ける組織を築いていくため、日々の改善意欲を高めていく環境づくりを行います。

【基本項目】

- ・ 協働し、成長する人材の育成
- ・ 組織体制の改革

キーワードは、「協働」！



住民の皆さんと力を合わせて、効率的な行政を考えていきます。

■ 行政改革大綱の詳細 町ホームページ (<http://www.town.kota.lg.jp/>) でご覧になれます。

■ 問合せ 総務防災課人事秘書G (内線323)

児童手当の申請はお済みですか？

～今まで所得オーバーで受給できなかったかたも申請を～

5月1日から、平成21年度児童手当の認定請求を受付けています。今まで所得制限額超過で手当を受給できなかったかたも、平成20年中所得での判定となるため、新たに受給できる場合があります。該当するかたは申請をしてください。

※申請月の翌月分から手当は支給されます。申請が遅れると、遅れた期間の手当は受けられませんのでご注意ください。

※現在、児童手当を受給中のかたは申請する必要はありません。

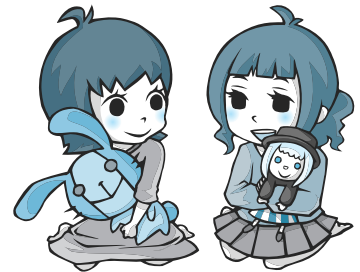

申請に必要な書類

- ①認印
- ②健康保険証（請求者のもの。お子さまのものではありません。）
- ③振込希望金融機関の通帳（請求者名義の口座）

以下は、平成21年1月1日時点で幸田町にお住まいでなかったかたのみ必要な書類

- ④平成21年度児童手当用所得証明書（平成21年1月1日時点でお住まいだった市町村から取り寄せてください。）
- ⑤その他（必要に応じて窓口でご案内します。）

※必要書類がそろっていても申請をすることはできます。申請が遅れると、さかのぼって受給できませんのでご注意ください。

児童手当所得制限限度額

扶養親族等の数	所得制限限度額（万円）	
	国民年金加入者または年金未加入者	厚生年金などの被用者年金加入者
0人	468.0	540.0
1人	506.0	578.0
2人	544.0	616.0
3人	582.0	654.0
4人	620.0	692.0
5人	658.0	730.0



注1）所得税法に規定する老人控除対象配偶者または老人扶養親族がある者についての限度額は上記の額に当該老人控除対象配偶者または老人扶養親族1人につき6万円を加算した額になります。

注2）扶養親族等の数が6人以上の場合の限度額は、1人につき38万円（扶養親族等が老人控除対象配偶者または老人扶養親族であるときは44万円）を加算した額になります。

注3）この限度額にはあらかじめ8万円（社会保険料控除および生命保険料控除に相当する額としての一律控除）を加算してあります。

注4）市町村民税について控除を受けている場合は（雑損控除、医療費控除、小規模企業共済掛金控除、障害者控除、寡婦（夫）控除、勤労学生控除）所得から控除した額が審査する上での所得額となります。

◇審査の対象となる所得は、請求者本人のみの所得で、世帯合算ではありません。

◇所得は、給与所得のみのかたは源泉徴収票の「給与所得控除後の金額」、自営業者等で確定申告をしているかたは確定申告書の「所得金額合計」をいいます。

◇所得については、控除など細かく規定されていますので、ご自分での確認はあくまで目安としてください。受けられるにもかかわらず申請しなかった場合、さかのぼって受給することはできませんので、申請されることをお勧めします。

◇電話や窓口等で受けられるかどうかの問い合わせについてお答えすることはできません。児童手当の申請があってはじめて所得の審査をすることになります。

問合せ 児童課児童G（内線143）

平成21年度住民健診（特定健診）日程表

受付時間		午前9時～11時20分	午後1時30分～2時30分
月日	曜	会 場	会 場
5月25日	月	桐山老人憩の家	須美公民館（受付午後3時まで）
5月26日	火	里中央コミュニティホーム	里中央コミュニティホーム
5月27日	水	荻農村センター	久保田コミュニティホーム（受付午後3時まで）
5月29日	金	海谷公民館	逆川農村センター（受付午後3時まで）
6月1日	月	高齢者生きがいセンター（横落）	長嶺コミュニティホーム（受付午後3時まで）
6月3日	水	六栗公民館	上六栗老人憩の家（受付午後3時まで）
6月5日	金	高力老人憩の家	永野老人憩の家（受付午後3時まで）
6月6日	土	幸田保健センター（歯科健診含む）	幸田保健センター（受付午後3時30分まで）
6月8日	月	野場老人憩の家	新田老人憩の家（受付午後3時まで）
6月10日	水	市場公民館	市場公民館
6月12日	金	芦谷公民館（芦谷・幸田・桜坂）	芦谷公民館（芦谷・幸田・桜坂）
6月15日	月	岩堀公民館（歯科健診含む）	岩堀公民館
6月16日	火	坂崎公民館	坂崎公民館
6月17日	水	鷲田公民館	鷲田公民館
6月19日	金	大草老人憩の家	大草老人憩の家
9月25日	金	幸田町保健センター（歯科健診含む）	

注意事項

- ・ 大腸がん検診は自己負担金400円、肺がん喀痰検査は自己負担金500円です。**希望されるかたは、健診会場に直接お金をお持ちください。**当日検査方法等を詳しく説明し、容器をお渡しします。
- ・ 一部の会場で歯科健診を実施します。歯科健診を希望されるかたは、歯を磨いてからお越しください。**歯科健診のみでも受診できますので、ぜひご利用ください。**
65歳は重点歯科相談の対象年齢です。積極的に歯科健診を受けましょう！
- ・ 胸部レントゲン撮影は、「薄手で無地のTシャツまたは肌着1枚」で撮影します。スリッパやボタン、金具、刺しゅう、ワンポイント、ポケット等のある服装はご遠慮ください。ネックレスや湿布等をつけているかたは撮影前に、はずしておいてください。
- ・ **血糖値の気になるかたは、朝食を抜いて午前の会場にお越しください。**
- ・ 健診の結果は、約1か月後郵送にてお知らせします。ただし、支援が必要となるかたは、保健センターにて結果を返却します。

健康こうた21計画「熟年の人の健康づくりのために」

【個人の取り組み】

定期的（年1回）に健診を受けます

自分の病気を理解し、治療を継続し正しく薬を服用します

【周囲の支援】

健診を受診するよう呼びかけます



問合せ 健康課健康G（内線184）

65歳以上のかたの住民健診(特定健診)が始まります

対象のかたには後日受診票等を郵送しますので受診してください。

64歳以下のかたの住民健診(特定健診)の日程につきましては、6月号広報でお知らせします。

住民健診(特定健診)を受診されるかたへ

年齢や加入している健康保険(保険証を発行しているところ)によって、健診の実施者が異なりますので、下記の内容をご確認のうえ、受診してください。

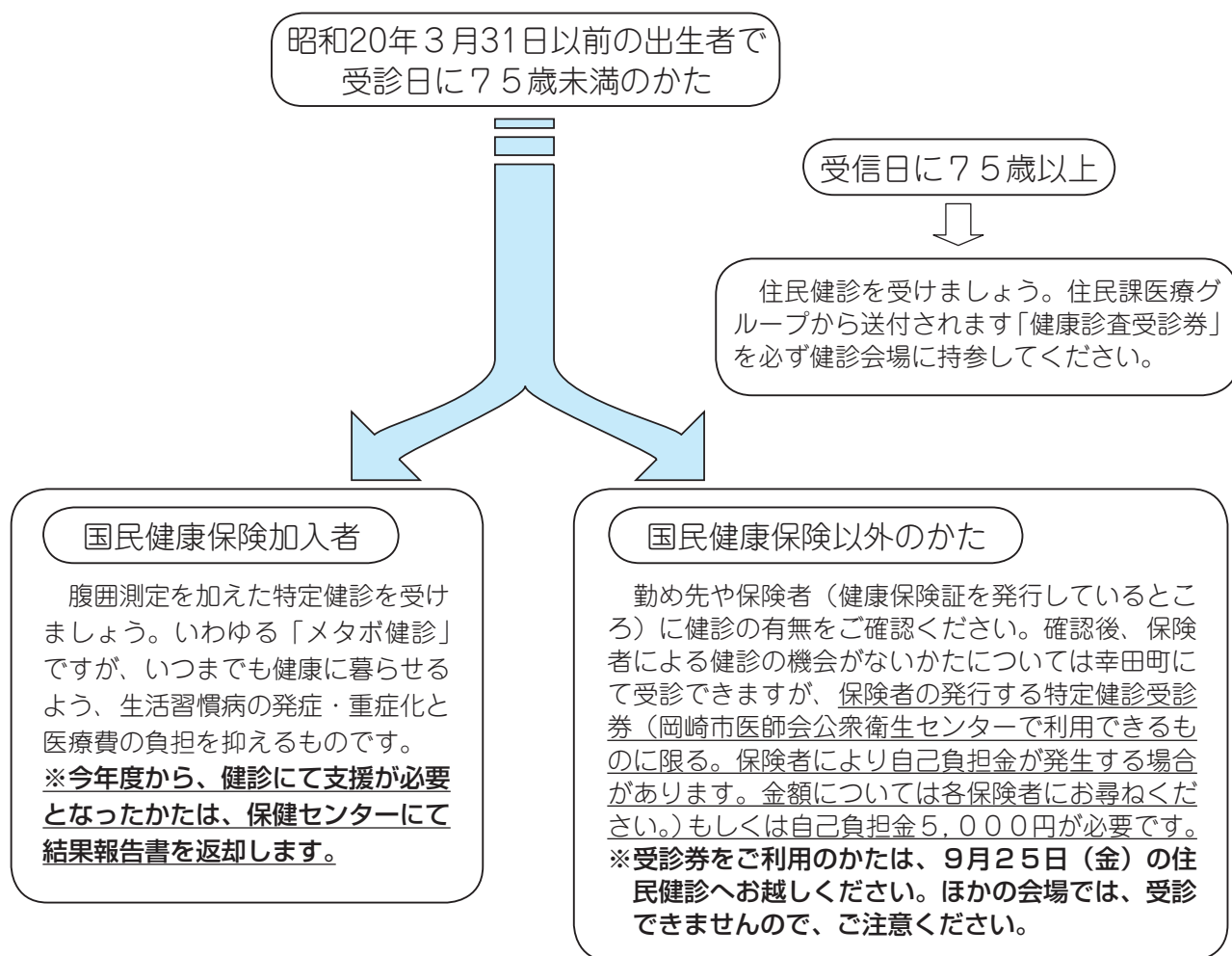

持ち物

- ・健康保険証(必ず健診会場にお持ちください。)
- ・健康診査受診券(75歳以上のみ) ※後日、住民課医療グループから送付されます。
- ・大腸がん健診(400円)・肺がん喀痰検査(500円)を希望されるかたは、健診会場にお金をお持ちください。
- ・住民健診(特定健診)受診票(問診の部分をご記入のうえ、お持ちください。)
- ・基本チェックリスト(必ず事前にご記入のうえ、お持ちください。)
※受診日に65歳の誕生日を迎えていないかたは、記入する必要はありません。
- ・健康手帳(健康手帳のないかたは当日受診会場が発行します。)

検査内容

1. 検尿
 2. 身体測定
 3. 血圧測定
 4. 問診、基本チェックリスト確認
 5. 診察(視診:口腔内含む 触診:関節可動域 打聴診など)
また基本チェックリストの判定により、反復唾液嚥下テストを実施する場合があります
 6. 血液検査(貧血、肝機能、血糖検査等)
 7. 腹囲(75歳以下のかた)
 8. 歯科健診(一部の会場で実施)
- 心電図、眼底検査については、基本チェックリストの結果や医師の判断等に基づいて実施します。
 - 定期結核健康診断(胸部レントゲン撮影)を同時実施できます。

幸田町役場 ☎62-1111(代)
FAX63-5139

協定保養所利用助成事業が 6月1日から始まります

愛知県長寿医療（後期高齢者医療）制度被保険者の皆さんの健康の保持・増進を目的に、次の協定保養所に宿泊利用する場合、1人1泊につき1,000円（平成21年6月1日宿泊から平成22年3月31日宿泊分まで、全保養所合わせて4泊まで）を助成します。

レイクサイド入鹿（犬山市）

☎0568-67-3811

名古屋市休養温泉ホーム松ヶ島（桑名市）

☎0594-42-3330

あいち健康プラザ（東浦町）

☎0562-82-0235

シーサイド伊良湖（田原市）

☎0531-35-1151

サンヒルズ三河湾（蒲郡市）

☎0533-68-4696

豊田市 百年草（豊田市）

☎0565-62-0100

利用方法 ご自分で直接協定保養所へ申し込んでください。その際「愛知県長寿医療制度被保険者」であることを伝えてください。宿泊当日、利用される保養所の窓口で長寿医療の保険証を提示し利用カードの交付（押印）を受けてください。精算時に通常料金に対し、1,000円を助成します。

問合せ 愛知県後期高齢者医療広域連合給付課

☎052-955-1205

春の行政相談週間を実施します

期間 5月18日（月）～24日（日）

内容 国民の皆さんから行政に対する苦情や意見・要望を聞いて、その解決を図り、それらを行政運営の改善に反映させる「行政相談」を全国一斉に集中的に実施します。

相談

▼行政相談委員

安藤 茂 ☎62-4674

清水 和枝

▼名古屋総合行政相談所

☎052-961-4522

▼行政苦情110番 ☎0570-090110

▼中部管区行政評価局 首席行政相談官室 ☎052-972-7416

問合せ 総務防災課法規庶務G
（内線325）

介護保険被保険者証 交付説明会を行います

満65歳になられると介護保険の第1号被保険者となりますので、被保険者証を交付し、介護保険制度の説明を行います。

とき 5月29日（金）午前10時～11時

ところ 保健センター 視聴覚室

対象者 昭和19年6月2日から昭和19年7月1日生まれのかた

持ち物 筆記用具 *介護保険料の口座振替を希望される場合は、預金通帳と届出印をご持参ください。

問合せ 福祉課介護保険G
（内線155）

募 集

カンボジアの学生をお宅に 泊めていただけませんか

～「ホストファミリー」募集～

日本政府の『21世紀東アジア青少年大交流計画』により、幸田町の友好国であるカンボジアから18人の大学生が幸田町を訪れ、町民のみなさんと交流します。そこでホストファミリーの募集を行います。

とき 9月18日（金）、19日（土）の2泊を希望、19日は終日お世話になります。全員大学生で日本語を勉強中（日常会話はOK）。

この事業は、日本国際協力センター（JICE）が行い、幸田町国際交流協会が協力し受け入れるものです。多くの皆さんのご理解とご協力をお願いします。

問合せ・申込み 幸田町国際交流協会 ☎・FAX 62-2424

人口動態 [H21.4.1現在]

総人口 37,265人（前月比-65人）
内 男 18,745人 女 18,520人
世帯数 13,011戸（前月比-5戸）

3月中の異動

出生 38人（男17人女21人）
死亡 27人（男11人女16人）
転入 301人（男169人女132人）
転出 377人（男194人女183人）

戸籍異動 3月届出分 （順不同・敬称略）

おめでとうございます

出生児	保護者	区
柏原 玲愛	真人	高力
竹尾 リゅうや	年司	大草
山本 芽生弥	明弘	高力
天野 侑音	聖也	野場
杉浦 翔太	公彦	坂崎
松下 聖空	豊	里
岩井 蓮音	章	岩堀
藤田 絢愛	耕治	坂崎
松下 千豊	孝行	野場
田島 凌	暁平	坂崎
宮本 莉玖	知宏	横落
牧原 瑞季	教洋	桐山
鈴木 絢音	大輔	桜坂
岩瀬 昂生	仁史	大草
浅井 友輝	容光	坂崎
竹内 奏太	正一	高力
小山田 彩来	和寿	鷺田
阿部 妃奈乃	充由希	大草
宇野 ひより	源一	岩堀
後藤 菜月	康宏	岩堀
忠内 斗亜	宏	坂崎
田邊 琉輝	雄一	芦谷
市川 つくみ	知央	坂崎
安藤 誌保	真司	横落
大久保 伶南	忠元	坂崎
近藤 立基	健二	高力
浅井 結夢	聡	横落
伊尻 悠人	珠也	鷺田
杉浦 結菜	晃	坂崎
中野 沙紀	清久	鷺田
壁谷 哲平	剛幸	岩堀
生駒 咲衣	知樹	芦谷

おくやみ申し上げます

死亡者	年齢	世帯主	区
永田 春二	91	永田 きく	横落
竹本 勲	81	竹本 信子	横落
長坂 せき	83	長坂 安博	逆川
石田 和代	82	石田 幸司	横落
大須賀みち	87	大須賀孝子	上六栗
川口 元女	93	春日登志子	大草
谷川 清	68	谷川三津枝	高力
齋藤 鈴代	94	齋藤 鈴代	里
岡田 シズ	89	岡田 シズ	野場
小野文一郎	79	小野 守弘	荻
小林 好清	67	小林 公江	六栗
藤森 フミ	77	藤森 隆	坂崎
草次 拾治	81	草次 一光	荻
天野 和雄	59	天野鹿之逸	野場
横井 博人	50	横井 浩子	海谷
草次 俊子	84	草次 壽夫	荻
有馬 こう	93	有馬 伸人	久保田
長谷 ツル	93	井本 好子	岩堀

*プライバシー保護のため、希望者のみ掲載しています。掲載希望のかたは、届け出時に住民課にお申し出ください。

イベント

三ヶ根山あじさいまつりが開催されます

三河湾国定公園内にある三ヶ根山で7万株のあじさいと風光明媚な景色をお楽しみください。

期間 6月1日(月)～6月30日(火)

●あじさいフェスティバル

とき 6月13日(土)・14日(日)
午前10時～午後3時

ところ 三ヶ根山スカイライン
山頂駐車場

内容 近隣市町の物産展、大抽選会など

●市町デー

とき 6月6日(土) 愛知県道路公社、
7日(日) 蒲郡市、21日(日) 幸田町

28日(日) 幡豆町 午前10時～
内容 料金所で先着200人に記念品配布

そのほか 通行料は別途必要です。

問合せ 三ヶ根山スカイライン利用
促進協議会 ☎0532-31-2351

お知らせ

はかりの検査を行います

はかりを取引または証明に使用する場合は、定期的に検査を受けることが計量法で義務付けられています。

とき 6月5日(金) 午前10時～
午後3時 *正午～午後1時を除く

ところ 役場車庫棟1階

問合せ 産業振興課商工観光G
(内線264)

自動車税の納税をお忘れなく

6月1日(月)は、自動車税の納期限です。

平成21年4月1日現在、自動車をお持ちのかたに、5月上旬に県から納税通知書をお送りしますので、県税事務所、金融機関やコンビニエンスストア等で納めてください。

なお、名義変更・廃車などの手続をほかの人に依頼した自動車について納税通知書が届いた場合は、それらの手続が3月末日までに行われていない可能性がありますので、ご確認ください。

また、転居などにより納税通知書が届かないときは、最寄りの県税事務所にご連絡ください。

問合せ 愛知県西三河県税事務所
☎27-2712

毎月の相談

●行政相談 (電話相談可)

とき 毎月第3水曜日 午前9時～正午

ところ 福祉サービスセンター

問合せ 総務防災課法規庶務G(内線325)

*電話相談の場合は、行政相談委員安藤茂氏 (☎62-4674)へ

●人権相談

とき 毎月第1水曜日 午前9時～正午

ところ 福祉サービスセンター

問合せ 住民課戸籍G(内線131)

●消費生活相談

▼幸田町 (電話相談可)

とき 毎月第4木曜日 午後1時～4時

ところ 役場1階101会議室(内線171)

問合せ 企画政策課政策G(内線341)

▼西三河県民生活プラザ

とき 毎週月～金曜日 午前9時～午後4時30分

ところ 西三河県民生活プラザ

問合せ 西三河県民生活プラザ
☎27-0999

●多重債務相談

とき 毎週月～金曜日 午前9時～午後5時15分

ところ 西三河県民生活プラザ

問合せ 西三河県民生活プラザ
☎27-0800

●無料法律相談 (予約制)

とき 毎月第2木曜日 午後1時～3時

ところ 役場3階301会議室

問合せ 住民課戸籍G(内線131)

●司法書士法律困りごと相談 (予約制)

とき 毎月第3水曜日 午後1時～4時

ところ 福祉サービスセンター

問合せ 社会福祉協議会 ☎62-7171

●建築無料相談

とき 毎月第2・4水曜日 午後1時～4時

ところ 役場4階401会議室

問合せ 都市計画課建築G(内線232)

●心配ごとお気軽相談 (電話相談可)

とき 毎週水曜日 午前9時～正午

ところ 福祉サービスセンター

問合せ 福祉課福祉G(内線151)

●教育相談

とき 毎週火～金曜日 午前10時～午後6時

ところ 中央公民館教育相談室

問合せ TEL・FAX63-1188

Eメール soudan@sk2.aitai.ne.jp

●母子家庭相談 (電話相談可)

とき 毎週木曜日 午前10時～午後4時

ところ 福祉サービスセンター

問合せ 福祉課福祉G(内線151)

●子育て相談 (訪問相談可)

とき 月～金曜日 午前8時30分～午後5時

土曜日 午前8時30分～正午

ところ 子育て支援センター

問合せ 子育て支援センター

☎62-8333

●こどもの相談

とき 毎月第2水曜日 午前10時～午後4時

ところ 福祉サービスセンター

問合せ 福祉課福祉G(内線151)

●女性相談

とき 毎月第4水曜日 午前10時～午後4時

ところ 福祉サービスセンター

問合せ 福祉課福祉G(内線151)

●身障者・知的障害者更生相談

とき 身障者 毎月第1・3木曜日

知的障害者 毎月第2・4木曜日

ともに午前10時～正午

ところ つどいの家相談室

問合せ つどいの家 ☎63-2941

●身体・知的・精神障害者相談

とき 毎週火曜日 午前9時～午後4時

ところ つどいの家相談室

相談員 社会福祉法人 愛恵協会職員

そのほか ご家庭への訪問相談もいたします。(要予約)

問合せ つどいの家 ☎63-2941

愛恵協会 生活支援センター山中

☎48-1955

●精神保健福祉 (心の病、心の健康)

相談 (予約制)

とき 毎月第3木曜日 午後2時～4時

ところ 西尾保健所

問合せ 西尾保健所健康支援課

☎0563-56-5241

●おてがる水中運動教室

とき 6月から12月までの毎月2
回程度 *8月を除く 全12回
木曜日 午前10時～11時30分

ところ 幸田町民プール

内容 水中ウォーキング、簡単な
運動アクアビクス

対象者 幸田町国民健康保険の被
保険者で、全日程参加できる40
歳から70歳までのかた

定員 20人 *先着順

受講料 入場料のみ(12回分)

65歳以上:2,400円

65歳未満:5,000円

持ち物 水着、帽子、バスタオル
など

そのほか 通院されているかたは、
主治医の許可を得てお申し込み
ください。

申込み 5月15日(金)から5月28
日(木)までに住民課国保年金G
(内線135)へお申し込みください。

平成21年度第1回 危険物取扱者保安講習

とき 6月30日(火)～7月31日(金)
の指定された半日

ところ ウィルあいちほか

受付期間 6月2日(火)～6月
12日(金)までに(社)愛知県危険物
安全協会連合会へ郵送してくだ
さい。

*受講案内書および受講申請書
は、消防本部にあります。(5月
15日(金)以降)

問合せ 予防防災課予防G

☎63-0119

無料耐震診断のご案内

町では木造住宅の無料耐震診断
を行っています。

対象の建物

①昭和56年5月31日以前に着手
した住宅

②2階建て以下の木造住宅(ツー
バイフォー、木質パネル構法、
混構造、鉄骨造は対象外)

③用途は住宅・併用住宅・長屋・
共同住宅

④現に人がすんでいる住宅

問合せ 都市計画課建築G

(内線232)

耐震改修費を補助します

町の無料耐震診断を受け、耐震
補強工事をする場合、工事費の補
助をします。

対象者

町の無料耐震診断を受けた人

該当工事 無料耐震診断で判定値
が1.0未満の住宅を1.0以上とす
る工事(詳細については、お問
い合わせください)

補助限度額 60万円

問合せ 都市計画課建築G
(内線232)



本光寺紫陽花まつりが開催 されます

深溝松平家の菩提寺で「三河の
あじさい寺」としても知られる本
光寺の紫陽花まつりが開催されま
す。参道や境内を埋めつくした約
1万本のあじさいが訪れた人の心
を癒やしてくれます。

期間中、通常は公開していない
本光寺宝物館の一般公開と若き仏
壇職人らによる三河仏壇アート作
品展(共通観覧料100円)や檀家
の皆さまによる地元農産物の販売
などが行われます。

期間 6月1日(月)～6月30日(火)

問合せ 本光寺 ☎62-1626



町職員人事異動

問合せ 総務防災課人事秘書G(内線323)

4月1日付けをもって、総勢95人の町職員人事異動を行いました。課長級以上の異動については、次のとおりです。()は異動前

【部長級】

▶総務部長(総務部次長兼企画政策課長)新家道雄▶環境経済部長(建設部長)松本和雄▶建設部長(環境経済部長)鍋田堅次郎▶教育部長(教育部次長兼学校教育課長兼学校給食センター所長)牧野良司▶議会事務局(健康福祉部次長兼住民課長)長坂安博

【課長級】

▶総務部付(児童課長)小林正忠▶企画政策課長(企画政策課長補佐)近藤学▶税務課長(福祉課長)伊藤光幸▶住民課長(住民課主幹)大竹広行▶児童課長(幸田町社会福祉協議会事務局長)長谷寿美夫▶福祉課長(税務課長)鈴木政巳▶学校教育課長兼学校給食センター所長(総務防災課長補佐)小野浩史▶総務防災課主幹(総務防災課長補佐)桐戸博康▶税務課主幹(土木課主幹)大須賀好臣▶税務課主幹(税務課長補佐)黒柳昭吾▶都市計画課主幹(都市計画課長補佐)伊澤勝一▶下水道課主幹(生涯学習課主幹)清水宏▶議会事務局主幹(議会事務局長補佐)鈴木政彦

情報あらかると。

教室・講座

パソコン教室 Word2007入門

とき 6月10日・17日・24日(水)
午前9時～正午

ところ 中央公民館 講座室

内容 簡単な文書作成、チラシやちょっとしたご案内を図形・画像などを入れながら、見栄えよく作っていきます。町内の係やPTA役員をやるときに役立ちますよ。

講師 (株)NTT西日本東海

対象者 町内在住・在勤者

*キーボード入力ができるかた

定員 20人 *応募者多数時は抽選

受講料 500円

*テキスト代1,260円は実費負担

申込み 5月22日(金)までに生涯学習課生涯学習G(内線432)へお申し込みください。



最低限知っておきたいお金の話を聞きませんか

サブプライム・ローン問題を始めるとする世界の経済環境を踏まえ、お金を上手に守っていく方法やライフプランなどをわかりやすく説明します。

とき 6月17日・24日

7月1日・8日

午前10時～11時30分

いずれも水曜日 全4回

ところ さくら会館 第一研修室

対象 町内在住・在勤者

定員 40人 *応募者多数時は抽選

講師 野村證券投資情報部証券学習開発課

受講料 500円

申込み 5月22日(金)までに生涯学習課生涯学習G(内線432)へお申し込みください。

いっしょに中国語を習いませんか

とき 5月13日～翌年3月10日

毎週水曜日 全40回

午後7時～8時30分

ところ 中央公民館

講師 白冬偉(バイドンウェイ)氏

受講料 12,000円

テキスト 1,260円

申込み・問合せ 幸田町国際交流協会 ☎62-2424(火・水・金の午後1時～4時)

ポルトガル語を覚えてみませんか

とき 5月28日～翌年3月25日隔週木曜日 *日程については下記にお問い合わせください。

午後7時～8時30分

ところ まちづくり会館

講師 今井氏(ブラジル居住歴30年)

テキスト 1,890円

申込み・問合せ 幸田町国際交流協会 ☎62-2424(火・水・金の午後1時～4時)

いつまでも若々しくいたいあなたへ! 楽しく気軽に体力アップ!

●いきいき健康教室

とき 6月から12月までの毎月2回 全14回、火曜日 午後1時30分～3時

ところ 中央公民館

内容 ストレッチ体操、簡単な運動

対象者 幸田町国民健康保険の被保険者で、全日程参加できる40歳から70歳までのかた

定員 20人 *先着順

受講料 無料

愛知こどもの国で遊ぼう

問合せ 愛知こどもの国 ☎0563-62-4151

行事名	実施月日	実施場所	実施内容	備考
自然を楽しむ会	5月17日(日) 午後1時30分～3時30分	集合場所は中央管理棟内 こども自然博物館	渥美守久先生と「自然を楽しく学ぼう」をテーマに、季節ごとにいろいろな発見や体験する園内散策を行います。今回のテーマ:「ハヤブサ、トビ、オオトリなどの観察」	年間を通して、毎月第3日曜日に実施 当日参加も可 雨天時は屋内で活動します。
おし花のポストカード	5月26日(火)～6月21日(日) 午前10時～午後4時	わくわく工房	おし花をつけて、特製ポストカードを作ります。	月曜日を除く毎日 作品は持ち帰り可能
クッキングをしよう	6月28日(日) 午前10時～午後3時 雨天決行	キャンプ場	園内でヤマモモを採取してジャムを作ります。ねじりパンも同時に作り、自分が作ったジャムを塗って食べます。	先着10組 はがきがFAX 参加料:2,000円/1組(5人まで) 5月12日(火)～6月12日(金)必着

*都合により変更する場合がありますので、必ずご確認ください。

申込み 5月7日(木)から20日(水)までに、幸田町体育協会事務局(生涯学習課内、内線434)へお申し込みください。

第43回町民スポーツ大会に参加しよう!

●ソフトバレーボール

とき 6月21日(日) 午前8時30分～

ところ デンソー体育館

部門 女子の部、混合競技の部、混合レクの部 *混合の部については、参加チーム数に応じて統合する場合があります。

参加資格 町内在住または在勤者
そのほか

- ・6月6日(土)に代表者会議を、6月14日(日)に組合せ抽選会を午後7時から中央公民館で行います。
- ・代表者会議には、必ずチームから1人出席してください。(1人の代表者が、数チーム分の代表をかねることはできません。)欠席した場合は棄権とします。
- ・また、抽選会に欠席したチームも棄権となりますので注意してください。抽選会は1人の代表者が数チーム分兼ねている場合は、代表者のみの出席でも可とします。

- ・抽選会終了後、審判練習を幸田中学校体育館で行いますのでホイッスル・体育館シューズ等を持参してください。
- ・女子の部と混合競技の部での上位入賞チームは、9月6日(日)に碧南市で開催される愛知スポレク2009西三河地区大会への参加資格を得ることができます。

申込み 5月27日(水)までに、メンバー表を添えて生涯学習課スポーツG(内線434)へお申し込みください。

第30回ユニバーサルホッケー大会を開催します

とき 7月4日(土)、小学生3・4年の部、小学生5・6年の部
7月5日(日)、小学生1・2年の部、中学生の部、ジュニアの部、シニアの部

*開会式はいずれも午前8時30分～
ところ 豊坂小学校体育館、勤労者体育センター *開会式はいずれも豊坂小学校体育館

参加資格 町内在住または在勤者
チーム編成 ・1チーム10人以内(出場選手は6人)

- ・小学生の部は、男子4人・女子2人、男子3人・女子3人、男子2人・女子4人のいずれ

- かで出場すること。
- ・中学生・ジュニア・シニアの部は、出場選手の中に女性を2人以上含むこと。
- ・ジュニアの部は中学卒業以上～34歳以下の男性がいるチーム
- ・シニアの部はチーム内の男性が35歳以上のチーム。ただし、34歳以下の男性がいるチームでも、試合に34歳以下の男性選手が1人しか出場しなければシニアの部で出場することができる。
- ・年齢は5月1日現在で判断します。女性選手の年齢制限はありません。

そのほか

中学生の部は、参加チームが3チームに達しない場合はジュニアの部に含みます。

組合せ抽選は生涯学習課が行います。

駐車場は限りがあるため、必ず乗りあわせで来場してください。応援するかたも必ず体育館シューズまたはスリッパを持参してください。

申込み 6月12日(金)までに、メンバー表を添えて生涯学習課スポーツG(内線434)へお申し込みください。

くらしと水道

水道事業では利用者の皆さんの理解と関心を深めるため、6月1日から7日までを水道週間とし、「おいしいね この水未来に いつまでも」をスローガンに、安全で良質な水を安定供給することを目指します。

●水の安定供給

本町の2か所の県水受水点において、日量最大14,900m³の供給を受け、水道水の安定供給を行うための水量を日々確保しています。水道施設の防災面では、東海地震などに備え「幸田町水道事業地震防災応急対策要綱」を定め防災対策を行います。また平成15年度から水道施設の耐震診断を行い、耐震補強工事を順次実施しています。

●安全な水

安全な水の供給は、水道の最も重要な条件の一つです。本町では、50項目の水質基準に関する検査と町内各地点において毎日検査を実施しています。平成20年度の水質検査結果と21年度の水質検査計画について、町ホームページなどで公表しています。

●水道メーター取替について

水道メーターは計量法により使用期間が8年間と決められています。取替工事は水道事業の負担により実施します。また【水道使用水量等のお知らせ】票に取替対象であることを表記しますのでご協力をお願いします。

問合せ 水道課工務G(内線284)

●漏水について

【水道使用水量等のお知らせ】票を見て、使用水量または水道料金が前回までと比べ、異常に多くなった場合は水道メーターをご確認ください。

宅内のすべての蛇口が閉めてある状況で水道メーターのパイロットマークが回転する場合、漏水の疑いがあります。



パイロットマーク

もし、漏水していると思われる場合は、最寄りの町指定給水装置工事業者に連絡してください。

情報 あらかると

今月の税金と料金納付

- 固定資産税……………1期
- 軽自動車税……………全期
- 上下水道使用料……………3・4月分
- 保育料……………5月分
- 町営住宅家賃……………5月分
- 児童クラブ育成料……………4月分
- 放課後子ども教室事業手数料…4月分

*納入期限……………6月1日(月)

便利な口座振替の利用を!

(申請は税務課または町内金融機関で)

3月の事故・犯罪状況

事故

	人数	累計【1月~3月】
死亡	0	0
重傷	0	1
軽症	36	65
合計	36	66

犯罪

	件数	累計【1月~3月】
侵入盗	10	23
車両盗	8	21
その他	35	91
合計	53	135

3月の火災・救急件数

火災

	件数	累計【1月~3月】
建物	0	0
林野	0	0
その他	2	2
合計	2	2

救急

	件数	累計【1月~3月】
急病	58	185
交通	16	35
その他	27	79
合計	101	299

キッズ

わくわくあそびランドに おいでよ

とき	ところ
6月2日(火)	わしだ保育園
6月3日(水)	幸田保育園
6月9日(火)	菱池保育園
6月10日(水)	豊坂保育園

時間 午前10時~11時

内容 風船で遊ぼう

対象者 町内在住で入園前の乳幼児とその親

参加費 無料

その他 動きやすい服装で来て下さい。

申込み 当日会場で受け付けします

問合せ 子育て支援センター

☎62-8333

パパとあ・そ・ほ!!

日ごろ、お仕事で忙しいお父さん!この機会に子どもと一緒に遊んでみませんか?

とき 6月6日(土) 午前10時~11時

ところ くりくりひろば プレイルーム

内容 体操、ふれあい遊び、風船あそび

対象者 町内在住で1歳半以上の入園前の乳幼児とその父親

定員 30組 *先着順

参加費 無料

申込み 5月18日(月)から22日(金)までに子育て支援センター(☎62-8333)へお申し込みください。

ベビーマッサージを始めてみませんか?

赤ちゃんとは良好な愛着関係をつくる一つのきっかけとして取り組んでみませんか?

とき 6月1・8・15・22日(月)の4回コース

午後1時30分~2時30分

ところ くりくりひろば

参加費 無料(ベビーオイル代1本3,000円)

持ち物 バスタオル2枚・オムツなど

対象 町内在住の生後3ヶ月~6ヶ月のお子さんとそのお母さん

申込み 5月15日(金)から21日(木)までに子育て支援センター(☎62-8333)へお申し込みください。

ファミリー・サポート・センターの会員を募集します

~あなたの優しさで、子育てを応援してください~

第8回目の新規援助会員・両方会員養成講習会を行います。地域の子育てを支える担い手として、登録しませんか。

とき 6月25日(木) 午前10時~正午

ところ くりくりひろば

内容 入会説明、保健師・保育士からの話など

参加費 無料

持ち物 印鑑

申込み 6月8日(月)から19日(金)

までにファミリーサポートセンター(くりくりひろば内)へ直接または電話(☎62-4718)でお申し込みください。

スポーツ

弓道教室に参加しませんか

とき 6月2日(火)から7月28日(火)までの毎週火・金曜日

全16回 午後7時~9時

*7月21日(火)は幸田町弓道場が休館日のため開講しません。

ところ 幸田町弓道場

対象者 町内在住または在勤者で高校生以上のかた。経験の有無は問いません。

定員 20人 *先着順。ただし、受講生が5人未満の場合は開講しません。

受講料 3,000円

当直医

▶ 診療時間 午前9時～正午
午後2時～6時

5月17日
(日)

内科・小児科	伊藤 医院 定国	☎43-2678
外科	伊藤 整形外科 西大友	☎31-7107
産婦人科	救急医療情報センターへ問い合わせ	☎21-1133
皮膚科	伊藤 整形外科 西大友	☎31-7107
耳鼻咽喉科	西山みみ・はな・のどクリニック 幸田	☎62-8781
眼科	ほしの眼科 康生通南	☎28-1411

5月24日
(日)

内科・小児科	恒川内科クリニック 上地	☎57-8080
外科	おおほりクリニック 宇頭	☎31-3688
産婦人科	救急医療情報センターへ問い合わせ	☎21-1133
皮膚科	おおほりクリニック 宇頭	☎31-3688
耳鼻咽喉科	天野耳鼻咽喉科 羽根	☎51-8741
眼科	鍋田眼科医院 中島	☎43-2046

5月31日
(日)

内科・小児科	野々村クリニック 幸田	☎56-6500
外科	ワシミ整形外科 久後崎	☎52-8811
産婦人科	救急医療情報センターへ問い合わせ	☎21-1133
皮膚科	亀井皮フ科ぬまたクリニック 羽根	☎53-1128
耳鼻咽喉科	犬塚耳鼻咽喉科 上里	☎26-3314
眼科	桐渕アイクリニック 羽根	☎51-1279

6月7日
(日)

内科・小児科	幸田中央クリニック 幸田	☎56-8200
外科	潤クリニック 稲熊	☎65-8341
産婦人科	救急医療情報センターへ問い合わせ	☎21-1133
皮膚科	野鳥の森皮フ科クリニック 竜美旭	☎72-7555
耳鼻咽喉科	康生 医院 康生通南	☎21-1340
眼科	小島眼科クリニック 十王1	☎25-5155

6月14日
(日)

内科・小児科	上地内科クリニック 上地	☎72-5610
外科	宇野 病院 中岡崎	☎24-2211
産婦人科	救急医療情報センターへ問い合わせ	☎21-1133
皮膚科	宇野 病院 中岡崎	☎24-2211
耳鼻咽喉科	水上眼科耳鼻咽喉科 暮戸	☎33-2111
眼科	水上眼科耳鼻咽喉科 暮戸	☎33-2111

※保険証をお持ちください。
※都合により当直医を変更することもありますので、下記の救急医療情報センターでご確認ください。

救急医療情報センター

どうしても医療機関が見つからないときは、愛知県救急医療情報センターにお電話ください。オペレーターが24時間体制でお知らせします。

当直医をお探しの地域	救急医療情報センター
幸田町、岡崎市	☎0564-21-1133
蒲州市ほか東三河地域	☎0532-63-1133
西尾市、吉良町、一色町、幡豆町	☎0563-54-1133



夜間緊急診療

●岡崎市医師会公衆衛生センター 夜間急病診療所

診療科目 内科・小児科・外科
診療日 毎日 *夜間のみ
受付時間 午後7時30分～10時30分
診療時間 午後8時～11時
問合せ ☎52-1906

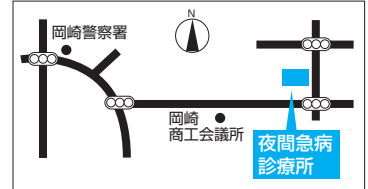

休日緊急診療

●蒲州市保健センター

診療科目 内科・小児科
診療日 日曜日・祝日および12月30日～1月3日
受付時間 午前9時～正午、午後1時～5時
問合せ ☎0533-67-2555

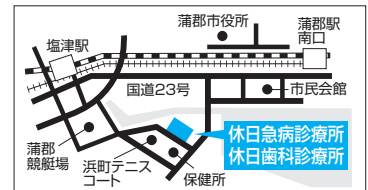

歯科の休日・夜間緊急診療

●岡崎歯科総合センター

診療日 日曜日・祝日:午前9時～11時30分、午後1時～3時30分 / 平日
夜間(月～土):午後7時30分～10時30分
問合せ ☎21-8000

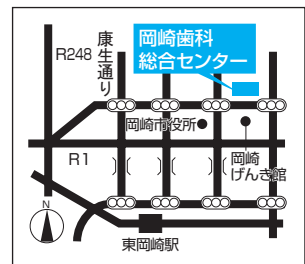

●蒲州市保健センター (休日緊急診療と同じ)

診療日 日曜日・祝日および12月30日～1月3日
受付時間 午前9時～午後0時30分
問合せ ☎0533-69-8020

まちの便利帖

環境標語
省エネ商品を購入しましょう。

VIAのセンター

2009/5/16-2009/6/15

5月 May	
16	⊕
17	⊕
18	月
19	火 わくわくあそびランド (菱池保育園 10:00)
20	水 わくわくあそびランド (豊坂保育園 10:00)
21	木 4か月児健診 (保健センター 13:00)
22	金 誰でもできる健康体操 (保健センター 10:00)
23	⊕ 坂崎・中央・荻谷・深溝・豊坂小学校学区大運動会
24	⊕
25	月
26	火
27	水
28	木 10か月児健診 (保健センター 13:00)
29	金 介護保険被保険者証交付説明会 (保健センター 10:00) 誰でもできる健康体操 (保健センター 10:00)
30	⊕ 幸田小学校学区大運動会
31	⊕ 幸田町消防団競練会 (防災広場 8:30)

6月 June	
1	月
2	火 わくわくあそびランド (わした保育園 10:00) 2歳児歯科健診 (保健センター 12:45) 弓道教室開講 (幸田町弓道場 19:00)
3	水 わくわくあそびランド (幸田保育園 10:00)
4	木 3歳児健診 (保健センター 13:00)
5	金
6	⊕ パパとあそぼ! (くりくりひろば 10:00)
7	⊕
8	月 離乳食前期講習会 (保健センター 13:00)
9	火 わくわくあそびランド (菱池保育園 10:00) 1歳6か月児健診 (保健センター 13:00)
10	水 わくわくあそびランド (豊坂保育園 10:00)
11	木 4か月児健診 (保健センター 13:00)
12	金 誰でもできる健康体操 (保健センター 10:00)
13	⊕
14	⊕ 子ども会ドッジボール大会
15	月

▶毎月第2・4火曜日(午前10時~正午)に町長対話サロンを開催。(1階案内または企画政策課にて受付)町長と直接話ができます。

粗大ごみ・資源拠点収集カレンダー

日	月	火	水	木	金	土
					1	2
5	3	4	5	6	7	8
月	10	11	12	13	14	15
	17	18	19	20	21	22
	24	25	26	27	28	29
	31					

日	月	火	水	木	金	土
6	1	2	3	4	5	6
月	7	8	9	10	11	12
	14	15	16	17	18	19
	21	22	23	24	25	26
	28	29	30			

問合せ 環境課ごみ対策G
☎62-1111(内線273)



- 粗大ごみ戸別収集電話受付日 ■申込先 夏目商事(街62-1371、中部保全(株)56-6161) ■1品につき粗大ごみ納付券(300円)が1枚必要
- 粗大ごみ収集日 ■場所 粗大ごみ集積処理場 ■受付時間 月~金:午前9時~正午 土:日:午前9時~正午、午後1時~3時
- ◇資源拠点収集日 ■場所 坂崎小学校北駐車場、保健センター駐車場、粗大ごみ集積処理場 ■時間 午前9時~午後3時
- 品目 紙類(新聞紙、チラシ、雑誌類、段ボール類、紙パック、ミックスペーパー)、古着類、アルミ缶

道の駅「筆柿の里・幸田」がオープンしました！



オープン当日の4月4日(土)は午前10時からの開駅式のあと、午前11時15分に開駅。オープニングイベントとして亀桜流三ヶ根太鼓の皆さんによる演奏や幸田町畜産組合の協力による豚汁の振る舞いなどが行われました。産直コーナーでは、地元農家の皆さんが出品した新鮮な野菜や果物、花などを買い求める町内外からの大勢のお客さんで大変な賑わいでした。また、レストラン「笑意軒」も食事をとられるお客さんで終日混雑していました。



農林産物直売所「幸田町地域振興施設」 勝田信治駅長からのメッセージ

国道23号岡崎バイパスに接する道の駅「筆柿の里・幸田」は、幸田町の南部に位置し、地域情報発信の拠点となります。地域の特産品や地場産の野菜提供コーナーを設け、「道の駅」利用者や地元の皆さんに満足していただける空間づくりを目指します。どうぞ皆さん！ぜひお立ち寄りください。

☎0564-63-5171 営業時間：午前9時～午後6時
定休日：12月31日～1月4日

レストラン「笑意軒」 長谷輝彦店長からのメッセージ

笑意軒(しょういけん)は、セルフ方式のレストランです。幸田町内の新鮮な野菜などを中心に旬なものをご提供しています。また、朝はモーニングセットを午前7時から11時まで用意しており、そのほか海鮮丼を始めとした丼物やめん類など食材にこだわりを持ってお作りしております。お弁当も承っておりますので、お電話をお待ちしております。

☎0564-63-6881 営業時間：午前7時～午後8時

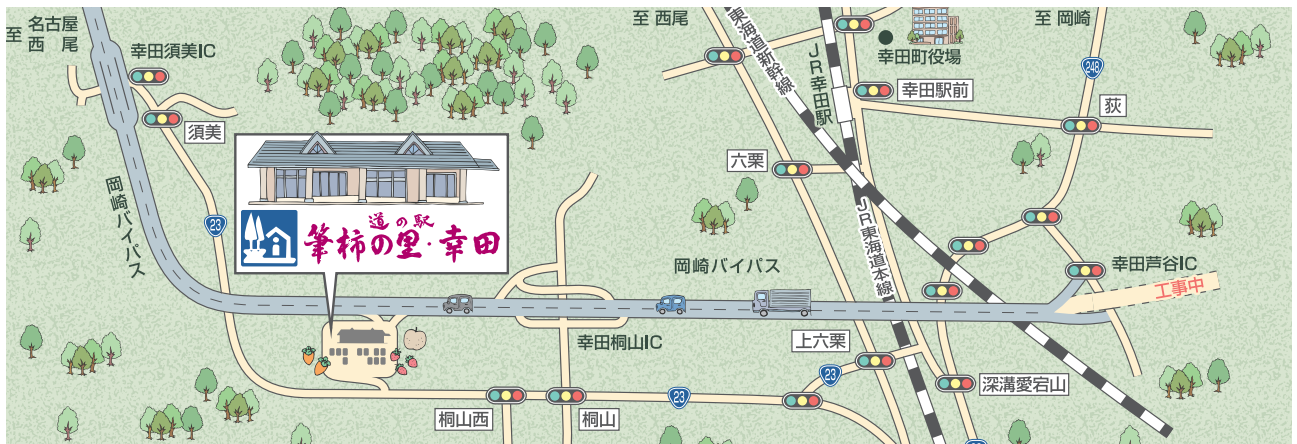

注意

名古屋、安城、西尾方面から岡崎バイパスを利用してお越しのかたは、直接「道の駅」には入れません。幸田須美ICを降りて、既存の国道23号を利用してご来場ください。また、「道の駅」から岡崎バイパスの蒲郡・豊橋方面へは進入できませんので、既存の国道23号線を経由してお帰りください。

問合せ 産業振興課農業振興G (内線261)

毎月1日発行

〒444-0192 愛知県額田郡幸田町大字菱池字元林1番地1
☎(0564)62-1111 FAX(0564)63-5139
幸田町ホームページ http://www.town.kota.lg.jp/
Eメール kota@town.kota.lg.jp

発行 □ 幸田町 編集 □ 総務部企画政策課

